

UCHWAŁA NR 786/11
ZARZĄDU WOJEWÓDZTWA ŚWIĘTOKRZYSKIEGO
Z DNIA 7 grudnia 2011 r.

W SPRAWIE:

zatwierdzenia dokumentu „Ocena stanu zdrowia mieszkańców Województwa Świętokrzyskiego”.

NA PODSTAWIE:

Na podstawie art. 41 ust.1 ustawy z dnia 5 czerwca 1998 r. o samorządzie województwa (Dz. U. z 2001r. Nr 142, poz. 1590 z późn. zm.) i art. 9 pkt 3 i 5 ustawy z dnia 27 sierpnia 2004 r. o świadczeniach opieki zdrowotnej finansowanych ze środków publicznych (Dz. U. z 2008 r. Nr 164, poz. 1027z późn zm.) uchwała się co następuje:

§ 1

Zatwierdza się dokument „Ocena stanu zdrowia mieszkańców Województwa Świętokrzyskiego” stanowiący załącznik do uchwały.

§ 2

Wykonanie uchwały powierza się Dyrektorowi Departamentu Ochrony Zdrowia.

§ 3

Uchwała wchodzi w życie z dniem podjęcia.

MARSZAŁEK
WOJEWÓDZTWA ŚWIĘTOKRZYSKIEGO

ADAM JARUBAS

WOJEWÓDZTWO ŚWIĘTOKRZYSKIE



OCENA STANU ZDROWIA MIESZKAŃCÓW WOJEWÓDZTWA ŚWIĘTOKRZYSKIEGO

KIELCE, LISTOPAD 2011 r.

Spis treści

Wstęp.....	5
I. CHARAKTERYSTYKA CZYNNIKÓW WARUNKUJĄCYCH ZDROWIE MIESZKAŃCÓW WOJEWÓDZTWA ŚWIĘTOKRZYSKIEGO	7
1. Analiza urodzeń w województwie świętokrzyskim	7
1.1. Urodzenia.....	7
1.2. Wnioski	8
2. Analiza umieralności w województwie świętokrzyskim	9
2.1. Zgony i współczynniki zgonów.....	9
2.2. Zgony niemowląt.....	24
2.3. Umieralność z powodu wszystkich przyczyn zgonów.....	25
2.4. Główne przyczyny zgonów.....	25
2.5. Wnioski	31
3. Analiza struktury hospitalizacji ogólnych i psychiatrycznych	32
3.1. Wnioski	69
4. Zapadalność na choroby zakaźne	70
4.1. Działania w sytuacjach kryzysowych	70
4.2. Wybrane jednostki chorobowe, dla których zanotowano niekorzystną sytuację epidemiologiczną w województwie świętokrzyskim w 2010 r.	72
4.3. Choroby zakaźne wieku dziecięcego	74
4.4. Sytuacja epidemiologiczna w zakresie innych, wybranych jednostek chorobowych w województwie świętokrzyskim w 2010 r.	75
4.5. Zakażenia zakładowe	77
5. Zapobieganie chorobom.....	80
5.1. Realizacja programu szczepień ochronnych.....	80
5.2. Programy zdrowotne realizowane w województwie świętokrzyskim	81
5.2.1. Program profilaktyki raka piersi	81
5.2.2. Program profilaktyki raka szyjki macicy	82
5.2.3. Program profilaktyki wczesnego wykrywania chorób układu krążenia	82
5.2.4. Program profilaktyki wczesnego wykrywania chorób płuc	82
5.2.5. Program profilaktyki próchnicy u dzieci i młodzieży	83
5.2.6. Inne programy zdrowotne realizowane województwie świętokrzyskim.....	83
5.3. Wnioski	85
6. Czynniki ryzyka mieszkańców województwa świętokrzyskiego	85
6.1. Palenie papierosów.....	87
6.1.1. Palenie tytoniu przez młodzież	87
6.1.2. Bierne palenie tytoniu.....	88
6.2. Spożycie alkoholu.....	90
6.2.1. Picie alkoholu przez młodzież.....	90
6.2.2. Nadużywanie alkoholu i upicie alkoholowe.....	92

6.2.3. Szkody zdrowotne spowodowane piciem alkoholu.....	93
6.3. Używanie narkotyków i środków odurzających	95
6.3.1. Dostępność narkotyków.....	97
6.4. Podsumowanie.....	99
6.5. Aktywność fizyczna	100
6.6. Nadwaga i otyłość.....	101
6.7. Spożycie owoców i warzyw.....	102
6.8. Leczenie osób uzależnionych	102
6.9. Wnioski	107
7. Czynniki społeczno – ekonomiczne mające wpływ na powstawanie potrzeb zdrowotnych.....	109
7.1. Ludność województwa świętokrzyskiego.....	109
7.2. Struktura ludności Województwa Świętokrzyskiego	115
7.3. Trendy demograficzne populacji województwa świętokrzyskiego	139
7.4. Prognoza ludności	155
7.4.1. Prognoza ludności na lata 2005 – 2030.....	155
7.4.2. Prognoza ludności na lata 2008-2035	159
7.5. Przyrost naturalny w województwie świętokrzyskim.....	165
7.6. Wnioski	167
7.7. Bezrobocie w województwie świętokrzyskim.....	168
7.7.1. Stopa bezrobocia i bezrobotni w województwie świętokrzyskim.....	169
7.7.2. Zmiany w poziomie bezrobocia na przestrzeni 2010 roku	182
7.7.3. Bezrobotni zamieszkali na wsi.....	182
7.7.4. Bezrobotne kobiety i mężczyźni	182
7.7.5. Niepełnosprawni bezrobotni	183
7.7.6. Bezrobotni według wieku i poziomu wykształcenia	183
7.7.7. Zwolnienia z przyczyn dotyczących zakładów pracy	184
7.7.8. Cechy bezrobocia w województwie świętokrzyskim	184
7.7.9. Tendencje charakterystyczne dla bezrobocia w 2010 roku	185
8. Środowisko fizyczne	186
8.1. Zanieczyszczenia powietrza.....	186
8.1.1. Główne źródła zanieczyszczeń	189
8.1.2. Wyniki klasyfikacji według kryteriów ustanowionych dla ochrony zdrowia ludzi ..	198
8.1.3. Podsumowanie.....	201
8.2. Zaopatrzenie w wodę do spożycia.....	202
8.2.1. Jakość wody do spożycia	202
8.2.2. Charakterystyka poszczególnych grup urządzeń zaopatrzenia ludności w wodę..	203
8.2.3. Podsumowanie.....	207
8.3. Infrastruktura komunalna	208
9. Zasoby systemu ochrony zdrowia województwa świętokrzyskiego.....	210
9.1. Zakłady opieki zdrowotnej dla których organem założycielskim jest Województwo Świętokrzyskie	211
9.2. Zakłady opieki zdrowotnej, dla których organem założycielskim jest powiat ...	215

9.3. Zakłady opieki zdrowotnej, dla których organem założycielskim jest Minister Obrony Narodowej	224
9.4. Zakłady opieki zdrowotnej, dla których organem założycielskim jest Minister Spraw Wewnętrznych i Administracji	225
9.5. Inne zakłady opieki zdrowotnej.....	225
9.6. Zasoby kadrowe systemu ochrony zdrowia	233
9.6.1. Zatrudnienie lekarzy i lekarzy dentyków w województwie świętokrzyskim i poszczególnych powiatach	233
9.6.2. Zatrudnienie pielęgniarek i położnych w województwie świętokrzyskim i poszczególnych powiatach	234
II. WARUNKI ZASPOKOJENIA POTRZEB ZDROWOTNYCH MIESZKAŃCÓW WOJEWÓDZTWA ŚWIĘTOKRZYSKIEGO	235
1. Warunki zaspokojenia potrzeb zdrowotnych w zakresie podstawowej opieki zdrowotnej	235
2. Warunki zaspokojenia potrzeb zdrowotnych w podstawowej i specjalistycznej opiece zdrowotnej w zakresie stomatologii	239
3. Warunki zaspokojenia potrzeb w zakresie specjalistycznej ambulatoryjnej opieki zdrowotnej.....	243
3.1. Warunki zaspokojenia potrzeb w zakresie specjalistycznej ambulatoryjnej opieki zdrowotnej dla poszczególnych powiatów.....	243
3.2. Warunki zaspokojenia potrzeb zdrowotnych w zakresie specjalistycznej ambulatoryjnej opieki zdrowotnej dla populacji województwa	251
4. Warunki zaspokojenia świadczeń zdrowotnych w zakresie stacjonarnej opieki zdrowotnej	261
4.1. Warunki zaspokojenia świadczeń zdrowotnych w zakresie stacjonarnej opieki zdrowotnej dla populacji powiatów	261
4.2. Warunki zaspokojenia świadczeń zdrowotnych w zakresie stacjonarnej opieki zdrowotnej dla populacji województwa świętokrzyskiego	267
4.3. Warunki zaspokojenia świadczeń zdrowotnych w zakresie leczenia uzdrowskiego dla populacji województwa świętokrzyskiego	278
5. Warunki zaspokojenia potrzeb zdrowotnych w zakresie programów profilaktycznych dla populacji województwa świętokrzyskiego	279
Podsumowanie	284
Spis tabel	291
Spis wykresów.....	294
Aneks.....	0

Wstęp

Podstawę kreowania polityki zdrowotnej Województwa Świętokrzyskiego stanowi zaktualizowana **Strategia Rozwoju Województwa Świętokrzyskiego do roku 2020**, przyjęta Uchwałą Nr XLII/508/06 Sejmiku Województwa Świętokrzyskiego z dnia 26 października 2006 r.

Nadrzędną funkcją strategii rozwoju regionu jest **„Podniesienie poziomu i jakości życia mieszkańców województwa świętokrzyskiego”**.

Misji Strategii podporządkowane są wszelkie inne kierunki bezpośrednich i pośrednich działań strategicznych, które stanowią lub mogą stanowić składowe części Strategii Rozwoju Województwa Świętokrzyskiego.

Celem generalnym „Strategii” jest: „Wzrost atrakcyjności województwa fundamentem zintegrowanego rozwoju w sferze społecznej, gospodarczej i przestrzennej”.

Cele warunkujące odnoszące się do rozwoju zasobów ludzkich (Cel 2) i wzmocnienie potencjału instytucjonalnego województwa (Cel 4), wyznaczają m.in. priorytety i kierunki działań rozwoju zasobów kadr medycznych i placówek ochrony zdrowia oraz zintegrowanej polityki społecznej jak: profilaktyka prozdrowotna, promocja zdrowia i aktywnego stylu życia.

Realizując cele „Strategii” w Departamencie Ochrony Zdrowia Urzędu Marszałkowskiego opracowywane są dokumenty, które ściśle korespondują z założeniami, celami i zadaniami Narodowego Programu Zdrowia na lata 2007 – 2015 stanowiącego Załącznik do Uchwały Nr 90/2007 Rady Ministrów z dnia 15 maja 2007 r., Narodowym Planem Zdrowotnym na lata 2004 – 2013 ogłoszonym przez Ministra Zdrowia w Komunikacie z dnia 30 kwietnia 2004 r. oraz Strategii Rozwoju Ochrony Zdrowia w Polsce na lata 2007 – 2013, dokumentu przyjętego przez Radę Ministrów w dniu 21 czerwca 2005 r. Nawiązują także do Światowej Deklaracji Zdrowia przyjętej przez WHO w 1998 r., a w szczególności do przyjętego przez Europejski Komitet Regionalny WHO dokumentu pn. „Zdrowie 21 – zdrowie dla wszystkich w XXI wieku” oraz nowej strategii Zdrowia, "Razem dla zdrowia: Strategiczne podejście dla

UE na lata 2008-2013" przyjętej przez Komisję Europejską w dniu 23 października 2007 roku.

Odnoszą się także do Strategii Rozwoju Kraju na lata 2007-2015 (SRK) przyjętej przez Radę Ministrów 29 listopada 2006 r.; Narodowych Strategicznych Ram Odniesienia na lata 2007-2013 (NSRO) wspierających wzrost gospodarczy i zatrudnienie (Narodowa Strategia Spójności); Programu Operacyjnego Kapitał Ludzki przyjętego do realizacji decyzją Komisji Europejskiej nr CCI 2007 PL 051 PO 001 z dnia 28 września 2007 r., który jest jednym z programów operacyjnych służących realizacji Narodowych Strategicznych Ram Odniesienia 2007-2013 i obejmuje całość interwencji Europejskiego Funduszu Społecznego (EFS) w Polsce oraz stanowi odpowiedź na wyzwania, jakie przed państwami członkowskimi stawia odnowiona Strategia Lizbońska i ma przyczynić się do urzeczywistnienia jej założeń.

Podstawą prawną opracowania dokumentu „Ocena stanu zdrowia mieszkańców województwa świętokrzyskiego” jest art. 9 Ustawy z dnia 27 sierpnia 2004 r. o świadczeniach opieki zdrowotnej finansowanych ze środków publicznych (Dz. U. z 2008 r. Nr 164, poz. 1027 z późn. zm.).

„Ocena stanu zdrowia mieszkańców województwa świętokrzyskiego” ściśle koresponduje z założeniami wymienionych wyżej dokumentów.

Dokument składa się z dwóch części. W pierwszej przedstawiona została charakterystyka stanu zdrowia mieszkańców województwa oraz analiza czynników determinujących zdrowie jakimi są uwarunkowania demograficzne, czynniki ryzyka zdrowotnego oraz problemy zdrowotne. Istotnym elementem jest określenie zasobów systemu ochrony zdrowia województwa świętokrzyskiego.

Czynniki te stanowią podstawę do określenia potrzeb zdrowotnych populacji wymagających podjęcia działań zapobiegawczych, leczniczych i rehabilitacyjnych.

W drugiej części, na podstawie analizy sytuacji zdrowotnej, sprecyzowane zostały warunki zaspokojenia potrzeb zdrowotnych mieszkańców województwa świętokrzyskiego w zakresie podstawowej, specjalistycznej ambulatoryjnej oraz stacjonarnej opieki zdrowotnej. Określone zostały także warunki zaspokojenia potrzeb

zdrowotnych w zakresie stomatologii oraz w zakresie profilaktycznych programów zdrowotnych.

I. CHARAKTERYSTYKA CZYNNIKÓW WARUNKUJĄCYCH ZDROWIE MIESZKAŃCÓW WOJEWÓDZTWA ŚWIĘTOKRZYSKIEGO

Charakteryzując stan zdrowia mieszkańców województwa wzięto pod uwagę współczynniki urodzeń oraz sytuację epidemiologiczną, w tym wskaźniki dotyczące umieralności, chorobowości i zapadalności.

Analizując natomiast czynniki warunkujące zdrowie zwrócono uwagę na wybrane działania profilaktyczne oraz zachowania zdrowotne, strukturę demograficzną, sytuację społeczno-ekonomiczną mieszkańców, środowisko fizyczne oraz regionalne zasoby systemu ochrony zdrowia województwa.

1. Analiza urodzeń w województwie świętokrzyskim

1.1. Urodzenia

Liczba urodzeń żywych w 2010 roku wynosiła 12 445 i była niższa w stosunku do 2009 r. (12 741) o 296 osób. Ogółem na wsiach rodzi się więcej dzieci niż w miastach.

W 2010 r. (w stosunku do roku 2009) odnotowano spadek urodzeń żywych zarówno w miastach (5 323 w 2010 r., 5 452 w 2009 r. i 5 330 w 2008 r.), jak i na wsiach (7 122 w 2010 r., 7 289 w 2009 r. i 7 406 w 2008 r.).

Współczynnik urodzeń żywych na 1000 ludności w roku 2010 wynosił 9,83 i był niższy o 0,2 w stosunku do roku 2009. Najwyższy współczynnik urodzeń żywych na 1000 ludności w roku 2010 odnotowano w powiatach: jędrzejowskim (11,51), kieleckim (11,29), staszowskim (10,39) i najniższy zaś w powiatach: kazimierskim (8,36), ostrowieckim (8,59) i pińczowskim (8,65).

W miastach, najwyższy współczynnik urodzeń żywych na 1000 ludności w 2010 r. odnotowano w powiatach: kieleckim (12,34), jędrzejowskim (11,38) i staszowskim (10,38), najniższy zaś w powiatach: pińczowskim (8,13), ostrowieckim (8,35) oraz sandomierskim i skarżyskim (po 8,49).

Na wsiach natomiast najwyższy współczynnik urodzeń żywych na 1000 ludności w 2010 r. odnotowano w powiatach: jędrzejowskim (11,57), kieleckim (11,22) i starachowickim (10,66), najniższy zaś w powiatach: kazimierskim (8,27), pińczowskim (8,87) i sandomierskim (9,00).

Tabela 1. Współczynnik żywych urodzeń na 1000 mieszkańców województwa świętokrzyskiego w latach 2009-2010 ogółem w województwie i poszczególnych powiatach z podziałem miasto – wieś

Współczynnik żywych urodzeń na 1000 osób								
województwo			ŚWIĘTOKRZYSKIE					
Powiat	kod TERYT (pełny)	rok 2009			rok 2010			
		ogółem	w tym		ogółem	w tym		
			miasto	wieś		miasto	wieś	
1	2	3	4	5	6	7	8	9
1.	BUSKI	2601	9,91	9,61	10,00	9,93	9,97	9,92
2.	JĘDRZEJOWSKI	2602	10,48	10,54	10,45	11,51	11,38	11,57
3.	KAZIMIERSKI	2603	8,38	8,76	8,28	8,36	8,71	8,27
4.	KIELECKI	2604	11,25	10,71	11,29	11,29	12,34	11,22
5.	KONECKI	2605	9,79	9,23	10,05	9,64	9,10	9,88
6.	OPATOWSKI	2606	9,63	8,97	9,80	9,43	9,36	8,45
7.	OSTROWIECKI	2607	9,37	9,30	9,51	8,59	8,35	9,09
8.	PIŃCZOWSKI	2608	8,62	8,51	8,67	8,65	8,13	8,87
9.	SANDOMIERSKI	2609	9,83	8,87	10,36	8,82	8,49	9,00
10.	SKARŻYSKI	2610	8,95	8,13	11,10	8,73	8,49	9,35
11.	STARACHOWICKI	2611	10,42	9,06	12,34	9,74	9,09	10,66
12.	STASZOWSKI	2612	10,77	11,20	10,54	10,39	10,38	10,40
13.	WŁOSZCZOWSKI	2613	9,73	8,32	10,15	10,05	9,57	10,19
14.	MIASTO KIELCE	2661	9,94	9,94	-	9,59	9,59	-
15.	WOJEWÓDZTWO OGÓŁEM		10,03	9,50	10,47	9,83	9,33	10,24

Opracowano na danych opublikowanych przez GUS na stronach internetowych Tabele – „Dane dla jednostki podziału lokalnego – Ludność”

1.2. Wnioski

Analizując dane dotyczące urodzeń w latach 2009 – 2010 zaobserwowano:

- spadek liczby urodzeń żywych zarówno w miastach, jak i na wsiach,
- utrzymujący się wyższy współczynnik urodzeń żywych dla populacji zamieszkującej na wsi niż w miastach.

2. Analiza umieralności w województwie świętokrzyskim

Analiza umieralności jest najczęściej stosowaną metodą oceny stanu zdrowia populacji. Ocena trendów umieralności pozwala zwrócić uwagę na najistotniejsze problemy zdrowotne szczególnie na te przypadki, które okazały się na tyle poważne, że stały się przyczyną utraty życia. Istotną rolę odgrywa tu analiza umieralności przedwczesnej – odnoszącej się do zgonów przed 65 rokiem życia oraz umieralności „do uniknięcia” – odnoszącej się do zgonów, którym można zapobiec stosując nowoczesne metody profilaktyki i leczenia w ramach aktualnej wiedzy medycznej.

2.1. Zgony i współczynniki zgonów

W 2010 r. liczba zgonów ogółem wynosiła 14 006 osób i była wyższa w stosunku do 2009 r. o 209 osób. Po niewielkim spadku liczby zgonów w 2009 r. (13 797) nadal

utrzymuje się tendencja zwykła w stosunku do lat poprzednich (13 803 w 2006 r., 13 709 w 2007 r. i 13 891 w 2008 r.)

Nadal obserwuje się większą liczbę zgonów wśród populacji mężczyzn (w 2010 r. – 7 384, 2009 r. – 7 437, 2008 r. – 7 535, 2007 r. – 7 443 i w 2006 r. – 7 475) niż wśród populacji kobiet (w 2010 r. – 6 622, 2009 r. – 6 360, 2008 r. – 6 356, 2007 r. – 6 266 i w 2006 r. – 6 328).

Również utrzymuje się tendencja wyższej umieralności wśród mieszkańców wsi, niż wśród mieszkańców miast. W 2010 r. w miastach zmarło 5 607 osób (w 2009 r. – 5 633, 2008 r. – 5 680, 2007 r. – 5 558, 2006 r. – 5 504), na wsiach zmarło 8 399 osób (w 2009 r. – 8 164, 2008 r. – 8 211, 2007 r. – 8 151, 2006 r. – 8 299).

Analizując wskaźniki zgonów na 10 tys. ludności w latach 2009 – 2010, w 2010 r. odnotowano wzrost o 2,0 w stosunku do 2009 r. (110,63 w 2010 r., 108,63 w 2009 r., 109,14 w 2008 r. i 107,48 w 2007 r.)

W 2010 r. najwyższy współczynnik zgonów na 10 tys. osób odnotowano w powiatach: kazimierskim (141,27), pińczowskim (139,46) i opatowskim (135,17). Natomiast najniższy współczynnik odnotowano w Kielcach (91,41) oraz w powiatach: kieleckim (94,99) i w staszowskim (102,97).

W miastach najwyższy współczynnik zgonów na 10 tys. osób odnotowano w powiatach: kazimierskim (133,62), włoszczowskim (128,49) i pińczowskim (109,81), najniższy natomiast w powiatach: staszowskim (67,10), koneckim (90,28) i Kielcach (91,41).

Na obszarach wiejskich najwyższy współczynnik zgonów na 10 tys. osób odnotowano w powiatach: pińczowskim (152,18), opatowskim (145,45), i buskim (143,30), najniższy zaś w powiatach: kieleckim (94,25), starachowickim (112,60) i skarżyskim (115,12).

Wskaźniki zgonów na 10 tys. ludności w województwie i poszczególnych powiatach oraz w z uwzględnieniem podziału na grupy wiekowe z postępowaniem 5 lat przedstawiają tabele 2 – 8.

Tabela 2. Współczynnik zgonów na 10 tys. osób ogółem w województwie i w poszczególnych powiatach w latach 2009-2010 z uwzględnieniem podziału miasto-wieś

Współczynnik zgonów na 10 tys. osób							
WOJEWÓDZTWO ŚWIĘTOKRZYSKIE							
Powiat	kod TERYT	rok 2009			rok 2010		
		ogółem	w tym		ogółem	w tym	
			miasto	wieś		miasto	wieś

1	2	3	4	5	6	7	8	9
1.	BUSKI	2601	124,8 5	94,35	133,9 8	132,4 8	96,17	143,30
2.	JĘDRZEJOWSKI	2602	116,9 6	94,23	126,8 3	118,1 6	98,40	126,68
3.	KAZIMIERSKI	2603	125,9 7	106,3 2	130,8 3	141,2 7	133,6 2	143,15
4.	KIELECKI	2604	91,99	118,3 4	90,13	94,99	105,4 5	94,25
5.	KONECKI	2605	119,1 5	103,4 1	126,3 4	111,1 5	90,28	120,63
6.	OPATOWSKI	2606	134,3 0	100,2 0	143,1 0	135,1 7	95,41	145,45
7.	OSTROWIECKI	2607	108,4 9	104,5 9	117,0 1	114,9 7	109,1 1	127,75
8.	PIŃCZOWSKI	2608	129,1 1	109,1 8	137,7 2	139,4 6	109,8 1	152,18
9.	SANDOMIERSKI	2609	119,0 7	102,5 1	128,3 4	119,9 0	105,4 7	127,97
10.	SKARŻYSKI	2610	111,2 2	110,8 0	112,3 3	108,6 3	106,1 3	115,12
11.	STARACHOWICKI	2611	112,8 9	117,1 6	106,8 4	108,8 2	106,1 7	112,60
12.	STASZOWSKI	2612	105,2 2	69,93	124,0 0	102,9 7	67,10	121,99
13.	WŁOSZCZOWSKI	2613	124,2 8	96,26	132,6 2	128,4 9	128,4 9	135,18
14.	MIASTO KIELCE	2661	87,97	87,97	-	91,41	91,41	-
WOJEWÓDZTWO OGÓŁEM			108,6 3	98,18	117,2 3	110,6 3	98,32	120,72

Opracowano na podstawie danych opublikowanych przez GUS na stronach internetowych Tabele – „Dane dla jednostki podziału lokalnego – Ludność”

Tabela 3. Współczynnik zgonów na 10 tys. osób OGÓŁEM w województwie i w poszczególnych powiatach w roku 2010 z uwzględnieniem podziału na grupy wiekowe z postępowaniem 5 lat

Współczynnik zgonów na 10 tys. osób – OGÓŁEM																		
WOJEWÓDZTWO ŚWIĘTOKRZYSKIE																		
Lp	Powiat		ogółem	Rok 2010														
	Nazwa	Kod teryt		z tego w grupach wiekowych														
				0	1-4	5-9	10-14	15-19	20-24	25-29	30-34	35-39	40-44	45-49	50-54	55-59	60-64	65+
1	2	3	4	5	6	7	8	9	10	11	12	13	14	15	16	17	18	19
OGÓŁEM WOJEWÓDZTWO			110,63	63,27	2,71	0,89	0,61	4,95	8,94	8,62	9,23	18,88	27,49	41,45	66,13	101,83	133,90	538,34
1	BUSKI	2601	132,48	69,54	0	0	2,64	4,34	6,06	3,28	21,06	14,14	25,28	42,55	64,72	98,17	146,05	608,30
2	JĘDRZEJOWSKI	2602	118,16	19,92	0	0	0	12,02	12,55	6,55	8,64	26,55	34,45	29,38	58,46	97,86	129,52	601,45
3	KAZIMIERSKI	2603	141,27	103,81	8,35	0	0	4,33	11,77	6,91	8,14	12,98	42,41	44,09	73,56	99,05	138,61	632,79
4	KIELECKI	2604	94,99	82,04	1,16	2,96	0	4,49	8,23	9,95	6,42	19,66	30,60	46,29	69,04	112,17	136,36	546,65
5	KONECKI	2605	111,15	50,96	6,26	0	0	5,77	9,77	8,65	5,23	18,72	28,17	35,73	68,22	96,40	141,03	522,09
6	OPATOWSKI	2606	135,17	78,74	0	0	0	8,07	19,51	22,19	12,96	22,50	24,81	30,34	76,57	110,78	146,40	647,51
7	OSTROWIECKI	2607	114,97	103,84	2,53	0	1,77	5,62	12,22	11,67	11,18	24,07	27,92	30,60	68,10	100,12	141,36	537,96
8	PIŃCZOWSKI	2608	139,46	57,97	7,13	5,57	0	0	6,73	9,29	14,55	40,37	28,56	57,41	113,39	134,12	142,42	583,71

9	SANDOMIERSKI	2609	119,90	99,8 6	0	0	2,31	0	16,3 2	2,96	10,6 6	15,2 5	24,5 5	45,6 6	50,9 1	108,0 1	143,3 8	581,3 3
10	SKARŻYSKI	2610	108,63	74,9 6	0	0	0	2,10	12,4 5	5,54	7,38	16,7 6	28,7 2	65,2 9	63,4 0	101,4 3	117,6 0	478,3 6
11	STARACHOWICKI	2611	108,82	33,6 3	2,79	2,46	0	1,64	4,29	6,48	9,62	17,3 9	23,9 9	48,9 5	67,2 7	109,1 6	134,6 0	486,5 4
12	STASZOWSKI	2612	102,97	78,8 4	0	0	2,34	9,58	3,48	9,96	5,87	14,6 9	22,6 6	40,4 3	75,0 7	95,6 1	132,3 3	532,9 9
13	WŁOSZCZOWSKI	2613	128,49	43,7 6	26,8 0	0	0	11,7 1	2,92	12,6 6	12,3 7	16,8 4	44,2 6	34,9 5	76,3 8	122,9 2	119,3 4	627,7 1
14	MIASTO KIELCE	2661	91,41	34,2 5	1,34	0	0	2,79	5,09	8,28	7,77	15,2 1	19,8 3	36,0 3	52,4 6	84,5 0	124,5 0	435,0 4

Tabela 4. Współczynnik zgonów na 10 tys. osób OGÓŁEM w województwie i w poszczególnych powiatach w roku 2009 z uwzględnieniem podziału na grupy wiekowe z postępem 5 lat

Współczynnik zgonów na 10 tys. osób – OGÓŁEM																
WOJEWÓDZTWO ŚWIĘTOKRZYSKIE																
Rok 2009																
Lp	Powiat	ogółem	z tego w grupach wiekowych													
			0	1-4	5-9	10-14	15-19	20-24	25-29	30-34	35-39	40-44	45-49	50-54	55-59	60-64

	Nazwa	Kod teryt																
1	2	3	4	5	6	7	8	9	10	11	12	13	14	15	16	17	18	19
OGÓLEM WOJEWÓDZTWO			108,63	41,60	1,72	1,22	1,89	3,80	6,34	7,12	10,88	14,94	30,78	45,37	70,31	99,60	135,91	513,71
1	BUSKI	2601	124,85	0	0	0	0	2,09	5,71	11,74	15,51	24,73	26,13	52,88	64,72	119,21	125,46	557,66
2	JĘDRZEJOWSKI	2602	116,96	43,06	0	0	5,98	5,00	16,59	10,25	7,44	20,14	26,64	43,11	70,35	78,08	142,41	591,44
3	KAZIMIERSKI	2603	125,97	0	0	0	0	0	14,91	3,51	12,57	21,93	28,06	46,61	42,16	97,64	165,37	561,16
4	KIELECKI	2604	91,99	57,29	1,21	1,93	1,52	6,17	5,82	9,04	12,45	10,81	38,29	52,80	68,52	102,33	130,37	527,90
5	KONECKI	2605	119,15	36,90	3,17	0	2,23	1,80	4,71	5,93	17,60	16,88	24,08	51,16	92,33	116,02	147,29	554,25
6	OPATOWSKI	2606	134,30	56,18	10,03	3,83	0	7,67	4,70	6,85	7,70	23,23	18,19	48,86	88,12	157,61	164,05	614,00
7	OSTROWIECKI	2607	108,49	27,93	0	0	1,70	4,04	3,45	4,30	11,29	23,49	28,90	58,81	68,90	107,57	118,47	510,37
8	PIŃCZOWSKI	2608	129,11	0	0	0	4,31	3,55	6,40	12,71	14,74	32,17	28,44	66,84	87,67	83,25	160,82	557,05
9	SANDOMIERSKI	2609	119,07	37,83	3,44	7,84	2,20	1,71	4,75	3,03	3,57	11,52	32,73	38,51	57,09	96,02	162,78	589,03
10	SKARŻYSKI	2610	111,22	56,98	0	3,26	2,59	2,00	3,36	10,80	7,56	14,83	30,79	40,68	69,22	89,87	163,27	499,08

11	STARACHOWICKI	2611	112,89	20,5 8	5,89	0	4,07	3,17	4,09	10,7 5	20,9 0	8,92	43,4 6	43,5 2	89,7 5	104, 97	132,2 2	502,5 2
12	STASZOWSKI	2612	105,22	50,7 0	0	0	0	3,70	15,1 4	3,44	7,49	16,7 2	32,1 1	32,5 6	63,1 1	81,0 4	114,8 3	578,2 7
13	WŁOSZCZOWSKI	2613	124,28	66,0 8	0	0	3,81	0	11,3 5	2,58	9,62	17,0 6	32,9 0	60,8 6	75,2 1	112, 06	180,7 9	592,2 6
14	MIASTO KIELCE	2661	87,97	54,0 0	1,40	0	0	4,35	2,05	4,83	7,88	5,51	26,8 5	26,5 1	60,0 3	84,4 2	111,1 3	436,3 9

Tabela 5. Współczynnik zgonów na 10 tys. osób MĘŻCZYŹNI w województwie i w poszczególnych powiatach w roku 2010 z uwzględnieniem podziału na grupy wiekowe z postęmem 5 lat

Współczynnik zgonów na 10 tys. osób – MĘŻCZYŹNI																		
WOJEWÓDZTWO ŚWIĘTOKRZYSKIE																		
Lp	Powiat		ogółem	Rok 2010														
	Nazwa	Kod teryt		z tego w grupach wiekowych														
				0	1-4	5-9	10-14	15-19	20-24	25-29	30-34	35-39	40-44	45-49	50-54	55-59	60-64	65+
1	2	3	4	5	6	7	8	9	10	11	12	13	14	15	16	17	18	19
OGÓLEM WOJEWÓDZTWO			119,78	70,2 4	2,03	0,35	0,60	6,38	14,9 1	15,2 3	14,2 6	27,4 6	45,4 7	62,2 1	98,1 4	154,5 7	202,0 4	637,5 4
1	BUSKI	2601	137,69	113,6 4	0	0	5,15	8,37	12,1 4	6,35	22,3 1	19,6 8	44,0 5	72,9 0	105,0 1	145,6 5	234,2 0	687,4 2

2	JĘDRZEJOWSKI	2602	122,81	38,9 1	0	0	0	10,0 5	24,2 9	12,5 1	13,8 2	36,5 3	54,0 1	42,8 2	76,65	146,5 0	177,1 9	690,6 0
3	KAZIMIERSKI	2603	138,70	60,2 4	0	0	0	8,50	0	12,7 0	15,4 0	24,8 6	73,4 0	77,0 5	104,0 9	124,5 1	212,7 7	701,5 3
4	KIELECKI	2604	106,16	97,8 6	0	1,96	0	5,01	15,0 3	18,2 3	12,4 7	29,8 1	54,8 4	69,1 3	103,2 0	178,0 7	205,6 7	657,6 7
5	KONECKI	2605	125,84	24,3 9	0	0	0	7,58	18,5 8	16,6 5	6,39	24,4 8	50,4 5	50,4 0	100,6 7	157,2 7	229,8 0	674,7 0
6	OPATOWSKI	2606	135,76	74,9 1	0	0	0	10,4 3	23,4 6	42,5 7	24,4 9	39,0 2	36,6 3	37,1 7	103,9 3	147,5 7	225,6 1	726,3 1
7	OSTROWIECKI	2607	126,60	115,6 1	4,91	0	0	11,0 8	19,0 5	20,0 3	14,2 6	36,3 1	38,1 1	44,5 2	119,1 7	151,9 3	230,1 1	630,2 3
8	PIŃCZOWSKI	2608	144,53	60,2 4	0	0	0	0	12,9 7	11,3 5	13,4 7	62,7 9	56,0 0	103,86	180,2 9	201,2 2	219,1 6	622,8 9
9	SANDOMIERSKI	2609	127,75	80,2 1	0	0	4,48	0	25,6 6	5,76	16,9 5	26,5 2	28,9 7	80,7 4	81,05	174,8 3	205,9 2	671,5 3
10	SKARŻYSKI	2610	121,06	114,2 9	0	0	0	3,99	23,7 0	5,80	13,8 6	16,2 3	44,4 8	88,7 8	105,1 0	160,9 3	183,8 2	590,6 8
11	STARACHOWICKI	2611	117,25	62,7 6	0	0	0	3,20	8,38	9,94	17,7 8	27,2 2	43,9 7	74,7 0	99,17	165,0 3	191,2 0	576,4 5
12	STASZOWSKI	2612	117,36	49,7 5	0	0	0	15,1 2	6,76	15,7 4	11,0 5	12,2 0	31,2 1	63,2 6	106,7 4	149,3 1	204,2 7	686,6 5
13	WŁOSZCZOWSKI	2613	141,43	41,3 2	30,6 4	0	0	17,1 0	5,75	19,3 1	5,82	19,3 5	84,9 9	45,5 7	117,9 8	190,5 9	195,3 7	766,4 4

14	MIASTO KIELCE	2661	99,73	38,3 5	2,64	0	0	0	8,48	15,8 2	14,5 5	23,4 3	32,8 5	48,5 8	59,65	117,0 7	172,2 5	521,3 7
----	---------------	------	-------	-----------	------	---	---	---	------	-----------	-----------	-----------	-----------	-----------	-------	------------	------------	------------

Tabela 6. Współczynnik zgonów na 10 tys. MĘŻCZYŹNI ogółem w województwie i w poszczególnych powiatach w roku 2009, z uwzględnieniem podziału na grupy wiekowe z postępem 5 lat

Współczynnik zgonów na 10 tys. osób – MĘŻCZYŹNI																		
WOJEWÓDZTWO ŚWIĘTOKRZYSKIE																		
Lp	Powiat		ogółem	Rok 2009														
				z tego w grupach wiekowych														
	Nazwa	Kod teryt		0	1-4	5-9	10-14	15-19	20-24	25-29	30-34	35-39	40-44	45-49	50-54	55-59	60-64	65+
1	2	3	4	5	6	7	8	9	10	11	12	13	14	15	16	17	18	19
OGÓŁEM WOJEWÓDZTWO			120,28	44,12	1,73	2,05	2,28	6,08	9,96	10,68	17,75	22,74	49,15	68,79	105,71	149,68	200,46	655,26
1	BUSKI	2601	138,99	0	0	0	0	4,11	7,61	15,93	30,25	36,14	45,60	73,05	91,34	173,16	179,61	712,76
2	JĘDRZEJOWSKI	2602	129,30	41,15	0	0	7,84	9,71	17,47	14,77	11,23	34,72	43,10	72,11	109,15	122,35	209,73	724,61
3	KAZIMIERSKI	2603	133,35	0	0	0	0	0	21,04	6,47	16,14	16,86	45,09	73,71	29,28	127,59	217,39	727,90

4	KIELECKI	2604	103,73	76,0 1	2,35	3,84	1,50	10,8 3	10,3 8	15,3 7	21,5 5	15,2 7	58,0 5	77,0 0	99,1 6	150, 48	184, 65	667, 90
5	KONECKI	2605	132,93	24,2 7	0	0	4,32	3,52	6,07	8,47	25,5 6	28,3 0	42,3 9	70,5 2	151, 97	175, 84	215, 92	701, 27
6	OPATOWSKI	2606	145,15	104, 90	0	0	0	15,0 5	9,12	8,60	14,5 0	28,7 4	35,9 9	82,1 4	134, 78	231, 73	260, 61	731, 63
7	OSTROWIECKI	2607	119,06	35,7 1	0	0	3,31	2,63	4,47	6,11	16,9 5	37,5 8	43,9 6	84,3 0	101, 73	169, 38	187, 03	608, 47
8	PIŃCZOWSKI	2608	136,94	0	0	0	8,48	6,94	12,2 9	11,7 0	27,4 2	46,9 5	39,8 4	112, 76	138, 01	113, 64	209, 97	661, 41
9	SANDOMIERSKI	2609	130,07	49,3 8	6,72	14,9 2	0	3,36	9,35	5,88	6,88	19,2 5	57,4 7	66,6 9	85,9 2	155, 59	201, 19	720, 70
10	SKARŻYSKI	2610	119,56	0	0	6,25	0	3,82	6,45	20,4 4	7,15	25,2 3	56,5 7	68,1 8	98,4 2	113, 41	239, 89	611, 57
11	STARACHOWICKI	2611	127,36	19,9 2	11,3 4	0	3,97	6,16	5,35	10,2 2	38,6 7	14,1 3	56,6 4	65,4 0	146, 70	151, 12	208, 51	630, 15
12	STASZOWSKI	2612	120,07	24,1 0	0	0	0	3,64	26,2 7	6,47	11,1 6	28,5 6	63,8 1	44,0 6	100, 26	133, 49	191, 61	729, 78
13	WŁOSZCZOWSKI	2613	137,31	78,4 4	0	0	7,49	0	21,9 0	4,91	18,4 1	26,2 0	34,5 6	101, 98	115, 71	150, 88	270, 07	725, 11
14	MIASTO KIELCE	2661	97,95	58,4 2	0	0	0	5,15	3,99	7,75	11,2 0	8,14	43,7 0	35,2 3	87,0 0	134, 24	168, 80	519, 73

Tabela 7. Współczynnik zgonów na 10 tys. osób KOBIECY w województwie i w poszczególnych powiatach w roku 2010 z uwzględnieniem podziału na grupy wiekowe z postępowaniem 5 lat

Współczynnik zgonów na 10 tys. osób – KOBIECY																		
WOJEWÓDZTWO ŚWIĘTOKRZYSKIE																		
Lp	Powiat		ogółem	Rok 2010														
	Nazwa	Kod teryt		z tego w grupach wiekowych														
				0	1-4	5-9	10-14	15-19	20-24	25-29	30-34	35-39	40-44	45-49	50-54	55-59	60-64	65+
1	2	3	4	5	6	7	8	9	10	11	12	13	14	15	16	17	18	19
OGÓŁEM WOJEWÓDZTWO			101,95	55,72	3,42	1,46	0,62	3,45	2,63	1,54	3,77	9,80	8,91	20,30	34,39	52,23	73,60	477,97
1	BUSKI	2601	127,53	27,25	0	0	0	0	0	0	19,74	8,31	4,81	9,38	22,18	52,08	62,68	560,69
2	JĘDRZEJOWSKI	2602	113,60	0	0	0	0	14,08	0	0	3,01	15,16	12,80	15,77	39,65	50,90	84,21	544,39
3	KAZIMIERSKI	2603	143,75	162,60	16,95	0	0	0	24,90	0	0	0	9,69	9,09	40,39	72,64	67,76	591,33
4	KIELECKI	2604	83,96	65,42	2,40	3,98	0	9,94	1,20	1,14	0	8,74	4,85	20,61	31,33	42,41	67,47	480,14
5	KONECKI	2605	96,97	80,00	12,66	0	0	3,90	0	0	3,84	10,08	4,18	19,69	34,68	39,68	59,67	433,07
6	OPATOWSKI	2606	134,61	82,99	0	0	0	5,56	15,23	0	0	5,68	12,61	22,96	45,78	70,79	79,63	601,17

7	OSTROWIECKI	2607	104,27	90,0 9	0	0	3,70	0	5,02	2,25	7,81	11,4 8	18,2 0	17,8 4	22,7 0	52,4 4	66,81	483,0 4
8	PIŃCZOWSKI	2608	134,51	55,8 7	15,8 8	11,6 6	0	0	0	6,81	15,8 2	16,6 3	0	7,91	39,7 1	63,8 6	73,21	559,7 6
9	SANDOMIERSKI	2609	112,50	122,3 2	0	0	0	0	6,65	0	3,74	3,84	20,2 3	11,7 2	20,4 6	43,7 3	87,75	525,3 6
10	SKARŻYSKI	2610	97,14	31,5 5	0	0	0	0	0	3,25	0	17,3 3	13,1 6	42,7 0	25,3 7	50,0 4	61,88	413,6 2
11	STARACHOWICKI	2611	100,97	0	5,80	5,03	0	0	0	2,71	0	7,12	3,72	22,9 5	39,4 4	58,1 5	88,05	432,6 6
12	STASZOWSKI	2612	88,86	111,4 2	0	0	4,81	3,89	0	3,51	0	17,3 6	13,8 2	17,1 8	40,2 9	41,4 3	62,81	437,2 8
13	WŁOSZCZOWSKI	2613	115,76	46,5 1	22,5 5	0	0	6,02	0	5,32	19,8 0	14,0 9	0	22,6 4	30,7 9	54,3 5	47,72	540,6 0
14	MIASTO KIELCE	2661	83,98	29,9 7	0	0	0	5,65	1,50	1,08	1,10	6,72	6,65	24,5 4	46,4 5	58,5 9	87,35	380,2 5

Tabela 8. Współczynnik zgonów na 10 tys. osób KOBIECY w województwie i w poszczególnych powiatach w roku 2009 z uwzględnieniem podziału na grupy wiekowe z postępowaniem 5 lat

Współczynnik zgonów na 10 tys. osób – KOBIECY																		
WOJEWÓDZTWO ŚWIĘTOKRZYSKIE																		
Lp	Powiat		ogółem	Rok 2009														
				z tego w grupach wiekowych														
	Nazwa	Kod teryt		0	1-4	5-9	10-14	15-19	20-24	25-29	30-34	35-39	40-44	45-49	50-54	55-59	60-64	65+
1	2	3	4	5	6	7	8	9	10	11	12	13	14	15	16	17	18	19
OGÓLEM WOJEWÓDZTWO			97,58	38,91	1,76	0,36	1,49	1,42	2,52	3,30	3,38	6,73	11,68	21,72	35,11	52,78	78,88	456,65
1	BUSKI	2601	111,44	0	0	0	0	0	3,81	7,08	0	12,70	4,96	30,92	36,22	67,67	75,76	463,76
2	JĘDRZEJOWSKI	2602	104,88	45,15	0	0	4,05	0	15,64	5,34	3,17	3,87	8,59	14,81	29,48	36,47	75,13	507,11
3	KAZIMIERSKI	2603	118,83	0	0	0	0	0	7,96	0	8,72	27,42	9,72	17,56	56,32	66,45	118,23	460,94
4	KIELECKI	2604	8039	36,87	0	0	1,54	1,27	1,18	2,33	2,71	5,99	16,69	25,94	34,63	51,42	76,82	443,98
5	KONECKI	2605	105,84	49,88	6,37	0	0	0	3,26	3,12	7,84	3,99	4,19	30,34	30,76	58,99	84,40	468,29
6	OPATOWSKI	2606	123,81	0	20,60	7,66	0	0	0	4,87	0	17,61	0	11,52	37,63	74,74	75,29	545,75
7	OSTROWIECKI	2607	98,76	19,46	0	0	0	5,52	2,37	2,28	5,20	8,95	14,75	35,75	38,96	51,35	60,56	452,20
8	PIŃCZOWSKI	2608	121,48	0	0	0	0	0	0	13,90	0	16,54	16,58	15,70	31,87	51,98	117,00	494,11

9	SANDOMIERSKI	2609	108,71	25,7 7	0	0	4,49	0	0	0	0	3,83	8,15	11,3 5	27,3 0	39,9 5	128, 93	507,4 4
10	SKARŻYSKI	2610	103,53	119, 77	0	0	5,37	0	0	0	8,01	4,27	4,45	14,4 5	42,9 4	69,4 4	98,1 5	434,1 2
11	STARACHOWICKI	2611	99,36	21,2 8	0	0	4,17	0	2,78	11,3 4	0	3,60	29,6 6	21,7 2	35,9 4	63,6 6	68,4 0	426,1 7
12	STASZOWSKI	2612	90,63	80,2 2	0	0	0	3,76	3,45	0	4,26	4,29	0	20,6 9	21,6 6	27,3 4	43,3 8	483,0 0
13	WŁOSZCZOWSKI	2613	111,46	50,2 6	0	0	0	0	0	0	0	7,12	31,0 4	14,4 0	30,4 5	72,9 5	95,6 6	508,6 3
14	MIASTO KIELCE	2661	79,05	49,5 0	2,87	0	0	3,53	0	2,08	4,53	2,80	10,0 5	18,6 8	37,4 8	45,1 1	65,7 6	383,5 9

Opracowano na podstawie danych opublikowanych przez GUS na stronach internetowych Tabele – „Dane dla jednostki podziału lokalnego – Ludność”

2.2. Zgony niemowląt

W Województwie Świętokrzyskim w 2010 r. liczba zgonów niemowląt wynosiła 78 i była znacznie wyższa niż w 2009 r.

Do 2007 r. systematycznie wzrastała liczba zgonów niemowląt, natomiast w 2009 r. odnotowano 53 zgony niemowląt i liczba ta była niższa niż w 2008 r. – 60 zgonów niemowląt, w 2007 r. – 60., w 2006 r. – 57, w 2005 r. 41.

Współczynnik umieralności niemowląt w 2010 roku (liczba zgonów na 1000 urodzeń żywych) wynosił 6,27. Najwyższy współczynnik zgonów niemowląt zanotowano w powiatach: kazimierskim (10,31), ostrowieckim (10,21) i sandomierskim (9,90). Najniższy współczynnik zgonów niemowląt odnotowano natomiast w powiatach: jędrzejowskim (1,97), starachowickim (3,31) i Kielcach (3,58).

W miastach współczynnik umieralności niemowląt na 1000 urodzeń żywych w 2010 r. wynosił – 4,70 i był niższy o 2,74 od współczynnika zgonów niemowląt zamieszkałych na wsi, który w 2010 r. wynosił 7,44.

Współczynnik umieralności niemowląt na 1000 urodzeń żywych ogółem w województwie i w poszczególnych powiatach w latach 2009 – 2010, z uwzględnieniem podziału miasto – wieś przedstawia tabela 9.

Tabela 9. Współczynnik umieralności niemowląt na 1000 urodzeń żywych ogółem w województwie i w poszczególnych powiatach w latach 2009 – 2010 z uwzględnieniem podziału miasto – wieś

Współczynnik umieralności niemowląt na 1000 urodzeń żywych								
województwo			ŚWIĘTOKRZYSKIE					
Powiat	kod TERYT (pełny)		rok 2009			rok 2010		
			ogółem	w tym		ogółem	w tym	
				miasto	wieś		miasto	wieś
1	2	3	4	5	6	7	8	9
1.	BUSKI	2601	0	0	0	6,91	11,98	5,39
2.	JĘDRZEJOWSKI	2602	4,31	10,60	1,55	1,97	0	2,80
3.	KAZIMIERSKI	2603	0	0	0	10,31	16,67	8,66
4.	KIELECKI	2604	5,73	6,99	5,64	7,86	6,06	8,00
5.	KONECKI	2605	3,69	0	5,24	5,02	4,26	5,34
6.	OPATOWSKI	2606	5,62	0	6,94	7,69	9,43	7,25
7.	OSTROWIECKI	2607	2,79	2,73	2,92	10,21	7,66	15,34
8.	PIŃCZOWSKI	2608	0	0	0	5,65	0	7,87
9.	SANDOMIERSKI	2609	3,78	7,78	1,87	9,90	4,10	12,96
10.	SKARŻYSKI	2610	5,70	2,17	12,40	7,35	6,29	9,85
11.	STARACHOWICKI	2611	2,06	4,04	0	3,31	4,05	2,43
12.	STASZOWSKI	2612	5,07	3,51	5,95	7,89	0	12,07
13.	WŁOSZCZOWSKI	2613	6,61	22,47	2,74	4,28	9,80	2,74

14.	MIASTO KIELCE	2661	5,40	5,40	-	3,58	3,58	-
WOJEWÓDZTWO OGÓŁEM			4,16	4,59	3,84	6,27	4,70	7,44

Opracowano na podstawie danych opublikowanych przez GUS na stronach internetowych Tabele – „Dane dla jednostki podziału lokalnego – Ludność”

2.3. Umieralność z powodu wszystkich przyczyn zgonów

W województwie świętokrzyskim, podobnie jak w całym kraju, nadal silnie zaznacza się zjawisko tzw. nadumieralności mężczyzn, czyli znacznie wyższego natężenia zgonów wśród mężczyzn niż kobiet. Mężczyźni umierają częściej niż kobiety we wszystkich grupach wieku. Największa różnica w zgonach zaczyna się już w przedziale wiekowym od 15–19 lat i z każdym przedziałem wiekowym rośnie. Wszystkie główne przyczyny zgonów są większym zagrożeniem dla mężczyzn niż kobiet. Różnica w natężeniu umieralności mężczyzn i kobiet wpływa na znacznie krótszą przeciętną długość życia mężczyzn.

2.4. Główne przyczyny zgonów

W związku z brakiem danych dotyczących przyczyn zgonów za 2010 r., w opracowaniu uwzględniono dane za 2009 r. i lata wcześniejsze.

Od szeregu lat do głównych przyczyn zgonów wśród mieszkańców województwa należą: choroby układu krążenia (w 2009 roku przyczyna - 55,98 % zgonów), nowotwory (22,61% zgonów), oraz choroby układu oddechowego (5,15), zewnętrzne przyczyny zachorowania i zgonu (4,17%) i choroby układu trawiennego (3,29%).

Zgony z powodu **chorób układu krążenia** należą w dalszym ciągu do głównych przyczyn zgonów w naszym województwie. Jedną z najczęstszych przyczyn zgonów jest choroba wieńcowa, czyli choroba niedokrwienności serca.

W roku 2009 na choroby układu krążenia zmarło ogółem 7 724 osoby (w 2008 r. - 6 703, 2007 r. - 6 590, 2006 r. - 6 668). Najwięcej zgonów z powodu chorób układu krążenia w roku 2009 zanotowano w powiatach: kieleckim (992), mieście Kielce (840) i ostrowieckim (719).

Nowotwory są drugą pod względem częstości przyczyną zgonów w województwie. Stanowią ponad 23,2% wszystkich zgonów. Oznacza to, że co 5 mieszkańców województwa umiera z powodu nowotworu złośliwego. Nowotwory jawią się jako najważniejszy problem medyczny XXI wieku. W 2009 roku w województwie świętokrzyskim odnotowano 3 120 zgonów z powodu nowotworów. Najwięcej zgonów, których przyczyną były nowotwory w 2009 r. zarejestrowano w Kielcach (482) oraz w powiatach: kieleckim (389) i ostrowieckim (285).

Na trzecim miejscu wśród przyczyn zgonów w 2009 r. były **choroby układu oddechowego**, których zarejestrowano 711. Najwięcej zgonów z powodu chorób

układu oddechowego w roku 2009 zanotowano w mieście Kielce (125), powiatach: kieleckim (114) i jędrzejowskim (65).

Kolejną główną przyczynę zgonów w naszym województwie stanowią **zewnętrzne przyczyny zachorowania i zgonu**. Z tych przyczyn w 2009 roku odnotowano 576 zgonów.

Tabela 10. Główne przyczyny zgonów w Województwie Świętokrzyskim w latach 2000-2009

Wyszczególnienie	2000	2001	2002	2003	2004	2005	2006	2007	2008	2009
1 Choroby układu krążenia	6	6	6	6	6	6	6	6	6	7
2 Nowotwory	2	2	2	2	2	2	3	3	3	3
3 Zewnętrzne przyczyny zachorowania i zgonu	829	896	910	833	850	896	903	869	883	576
4 Choroby układu oddechowego	748	672	662	751	710	762	714	640	718	711
5 Choroby układu trawiennego	424	480	459	498	486	483	488	514	531	454
6 Pozostałe przyczyny zgonów	1	1	1	1	1	1	1	1	1	1
OGÓLEM	13 148	13 258	13 266	13 401	13 067	13 269	13 803	13 702	13 891	13 797

Opracowanie własne na podstawie danych ŚCMOZ za lata 2000-2005 oraz za lata 2006 - 2009 na podstawie danych opublikowanych przez GUS na stronach internetowych Tabele – „Dane dla jednostki podziału lokalnego – Ludność”

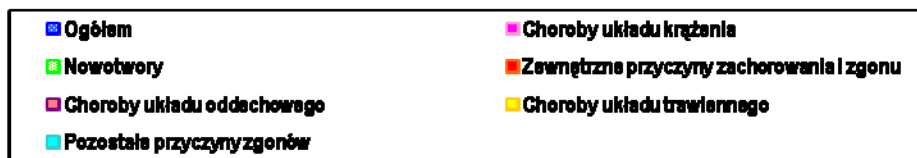
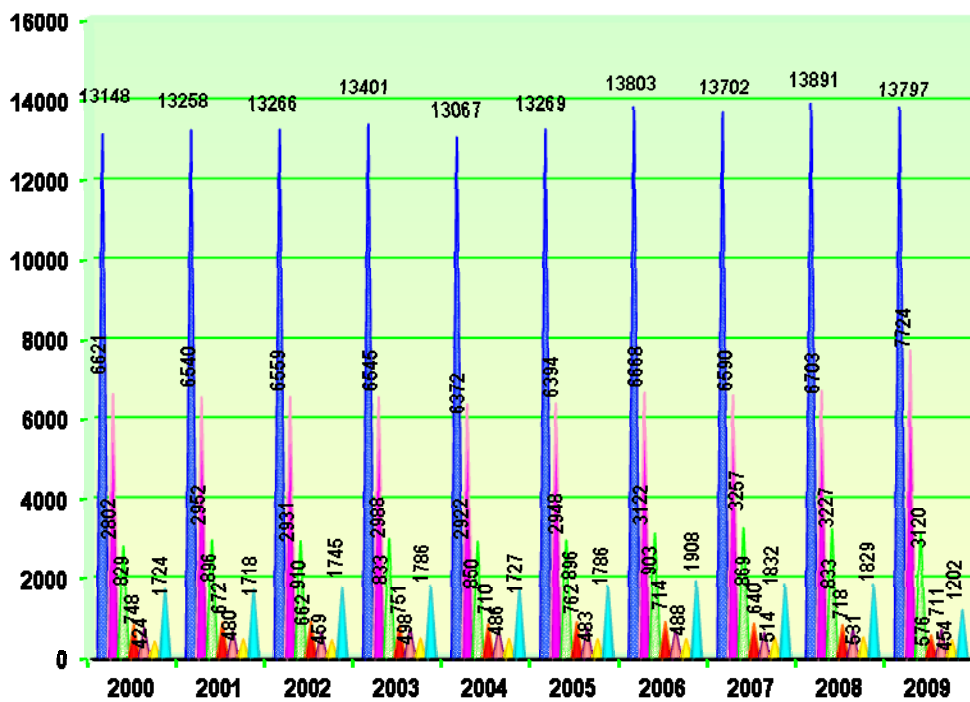

Wykres 1. Główne przyczyny zgonów w Województwie Świętokrzyskim w latach 2000-2009

Tabela 11. Głównie przyczyny zgonów w Polsce, województwie świętokrzyskim i poszczególnych powiatach w roku 2009

Lp	Przyczyny zgonów	POLSKA	WOJEWÓDZTWO ŚWIĘTOKRZYSKIE	POWIATY													
				MIASTO KIELCE	BUSKI	JĘDRZEJOWSKI	KAZIMIERSKI	KIELECKI	KONECKI	OPATOWSKI	OSTROWIECKI	PIŃCZOWSKI	SANDOMIERSKI	SKARŻYSKI	STARACHOWICKI	STASZOWSKI	WŁOSZCZOWSKI
1	Niektóre choroby zakaźne i pasożytnicze ogółem	2 783	72	9	6	5	4	10	9	5	4	1	2	6	8	1	2
2	Nowotwory ogółem	96 157	3 120	482	213	202	121	389	214	168	285	115	209	214	229	168	111
3	Choroby krwi i narządów krwiotwórczych oraz niektóre choroby przebiegające z udziałem mechanizmów autoimmunologicznych	426	17	3	1	1	-	3	1	-	1	-	3	-	4	-	-
4	Zaburzenia wydzielania wewnętrznego, stanu odżywiania i przemiany metabolicznej ogółem	7 149	104	11	8	7	1	12	11	4	11	2	8	9	11	7	2
5	Choroby układu nerwowego	5 171	109	12	4	3	2	14	3	5	10	3	19	7	11	10	6
6	Choroby układu krążenia	177 965	7 724	840	526	628	220	992	557	417	719	319	554	498	603	487	364
7	Choroby układu oddechowego	20 652	711	125	49	65	32	114	53	36	43	25	40	33	47	19	30
8	Choroby układu trawiennego	16 791	454	74	27	18	20	69	27	19	39	14	30	31	54	10	22
9	Choroby układu kostno-stawowego, mięśniowego i tkanki łącznej	517	15	1	1	1	1	-	4	-	2	-	1	3	1	-	-
10	Choroby układu moczowo-płciowego	5 053	212	43	10	12	5	31	20	7	19	8	18	9	12	9	9
11	Niektóre stany rozpoczynające się w okresie okołoporodowym	1 278	27	9	-	-	-	3	2	1	2	-	1	3	1	2	3
12	Wady rozwojowe wrodzone, zniekształcenia i aberracje chromosomowe	1 021	23	2	-	4	1	6	2	1	-	-	3	2	-	2	-

13	Objawy, cechy chorobowe oraz nieprawidłowe wyniki badań klinicznych i laboratoryjnych jednostek chorobowych gdzie indziej niesklasyfikowane	23 876	620	134	36	28	18	119	48	46	53	16	39	21	26	22	14
14	Zewnętrzne przyczyny zachorowania i zgonu	24 185	576	57	31	63	17	92	37	33	55	27	33	36	45	33	17
15	Pozostałe przyczyny	1 916	13	-	1	-	-	1	1	3	1	3	1	-	1	1	-
OGÓLEM		384 940	13 797	1 802	913	1 037	442	1 855	989	745	1 244	533	961	872	1 053	771	580

Opracowano na podstawie danych opublikowanych przez GUS na stronach internetowych Tabele – „Dane dla jednostki podziału terytorialnego – Ludność”

Tabela 12. Główne przyczyny zgonów w Polsce, województwie świętokrzyskim i poszczególnych powiatach w roku 2008

Lp	Przyczyny zgonów	Polska	Województwo Świętokrzyskie	POWIATY													
				Miasto Kielce	Buski	Jędrzejowski	Kazimierski	Kielecki	Konecki	Opatowski	Ostrowiecki	Pińczowski	Sandomierski	Skarżyski	Starachowicki	Staszowski	Włoszczowski
1	Niektóre choroby zakaźne i pasożytnicze ogółem	2 708	61	6	3	5	5	8	3	2	16	0	2	3	6	0	2
2	Nowotwory ogółem	95 520	3 227	487	2	201	135	456	228	160	316	121	226	206	225	173	95
3	Choroby krwi i narządów krwiotwórczych oraz niektóre choroby przebiegające z udziałem mechanizmów autoimmunologicznych	435	17	1	0	1	1	4	2	0	1	1	3	1	1	1	0
4	Zaburzenia wydzielania wewnętrznego, stanu odżywiania i przemiany metabolicznej ogółem	7 027	258	26	11	23	7	39	22	10	30	10	9	19	27	14	11
5	Choroby układu nerwowego	4 954	165	29	14	10	4	12	5	9	18	5	11	13	17	10	8
6	Choroby układu krążenia	172 943	6 703	752	408	533	238	939	511	368	640	258	382	503	470	412	289

7	Choroby układu oddechowego	19 297	718	95	61	68	36	120	55	35	29	23	32	39	65	32	28
8	Choroby układu trawiennego	17 079	531	72	33	29	9	67	35	18	50	23	53	48	45	29	20
9	Choroby układu kostno-stawowego, mięśniowego i tkanki łącznej	511	7	0	0	1	0	1	1	0	0	0	1	2	1	0	0
10	Choroby układu moczowo-płciowego	4 766	243	9	8	13	11	30	10	12	28	6	23	20	26	5	10
11	Niektóre stany rozpoczynające się w okresie okołoporodowym	1 262	28	6	1	1	0	3	0	1	4	1	2	3	2	3	1
12	Wady rozwojowe wrodzone, zniekształcenia i aberracje chromosomowe	987	30	6	3	4	0	5	0	1	2	0	2	1	2	1	3
13	Objawy, cechy chorobowe oraz nieprawidłowe wyniki badań klinicznych i laboratoryjnych jednostek chorobowych gdzie indziej niesklasyfikowane	24 425	938	154	136	61	52	144	34	71	53	56	49	25	41	37	25
14	Zewnętrzne przyczyny zachorowania i zgonu	25 353	883	81	47	64	33	151	68	53	75	32	48	69	69	54	39
15	Pozostałe przyczyny	2 132	82	7	1	8	1	16	5	5	8	2	4	8	9	5	3
OGÓLEM		379 399	13 891	1754	924	1022	532	1995	988	745	1270	538	847	960	1006	776	534

Opracowano na podstawie danych opublikowanych przez GUS na stronach internetowych Tabele – „Dane dla jednostki podziału lokalnego – Ludność”

2.5. Wnioski

Analizując dane dotyczące umieralności w 2010 r. w stosunku do 2009 r. odnotowano:

- wyższy współczynnik zgonów wśród mieszkańców obszarów wiejskich,
- utrzymującą się przewagę zgonów w populacji mężczyzn,
- zwiększenie liczby zgonów niemowląt,
- wyższy współczynnik umieralności niemowląt zamieszkałych w miastach
- utrzymujący się wysoki odsetek zgonów z powodu chorób układu krążenia, nowotworów oraz zewnętrznych przyczyny zachorowania i zgonu,
- wzrost odsetka zgonów z powodu chorób układu oddechowego.

3. Analiza struktury hospitalizacji ogólnych i psychiatrycznych

Charakteryzując strukturę hospitalizacji ogólnej mieszkańców w zakładach opieki zdrowotnej na terenie województwa świętokrzyskiego wzięto pod uwagę podstawowe przyczyny hospitalizacji zgodnie z klasyfikacją ICD-10 (kat. 3 znakową).

W zakładach opieki zdrowotnej województwa w roku 2010 hospitalizowano 221 476 mieszkańców województwa świętokrzyskiego. W stosunku do roku 2009 liczba ta zmniejszyła się o 14 044.

Najczęstszą przyczynę hospitalizacji w roku 2010 nadal stanowiły choroby układu krążenia. Zapadalność na ten rodzaj schorzeń wciąż wzrasta we wszystkich powiatach na terenie województwa i stanowi pierwszą przyczynę zgonów w statystykach zdrowotnych. Strukturę hospitalizacji mieszkańców naszego województwa przedstawia poniższa analiza. Najczęstszymi chorobami układu krążenia są: niewydolność serca – 8 168, choroby serca niedokładnie określone i powikłania chorób serca – 4 258, przewlekła choroba niedokrwienna serca 3 986, dusznica bolesna – 3 175, ostry zawał serca – 2 848, migotanie i trzepotanie przedsionków – 2 059 oraz choroba nadciśnieniowa z zajęciem serca – 1 995 hospitalizacji.

Na drugim miejscu nadal znajduje się poród samoistny pojedynczy siłami natury – 5 305 hospitalizacji i poród pojedynczy przez cięcie cesarskie – 2 528 i poród przedwczesny – 2 421.

Następne w kolejności znajdują się schorzenia przewodu pokarmowego. Do najczęstszych schorzeń można zaliczyć: zapalenie żołądka i dwunastnicy 3 123, kamicę żółciową 2 960, przewlekłe wirusowe zapalenie wątroby 2 046 oraz inne niezakaźne zapalenie żołądkowo-jelitowe i jelita grubego – 1 429.

Następnie znajdują się choroby układu moczowo – płciowego. Do najczęstszych schorzeń można zaliczyć kamicę nerki i moczowodu – 3 584.

Na kolejnym miejscu znajdują się choroby układu oddechowego: inna przewlekła zaporowa choroba płuc – 2 143 oraz zapalenia płuc – 3 547.

Kolejnymi przyczynami hospitalizacji były nowotwory. Najczęstszym schorzeniem był nowotwór złośliwy pęcherza moczowego – 1 889, nowotwory o niepewnym lub nieznanym charakterze innych i nieokreślonych umiejscowień – 1 530, nowotwór o niepewnym lub nieznanym charakterze jamy ustnej i narządów trawiennych – 1 514 oraz nowotwór złośliwy oskrzela i płuca – 1 392.

Nowotwory stanowią jedną z najgroźniejszych grup chorób trapiących społeczeństwo. Wpływ na wzrost ich liczby mają przede wszystkim: zmiany cywilizacyjne, brak

higienicznego trybu życia, wydłużenie średniego czasu życia oraz coraz lepsza diagnostyka i wcześniejsza wykrywalność.

Nadal pomimo zmniejszenia liczby hospitalizowanych z powodu nowotworów oraz szeroko rozwiniętej profilaktyki stanowią one drugie miejsce po chorobach układu krążenia w przyczynach zgonu społeczeństwa naszego województwa.

Choroby układu nerwowego mogą rozwijać się jako pierwotne lub wtórne jako powikłanie innego schorzenia. Do najczęściej spotykanych zaliczamy: zawał mózgu 2 970 i uraz śródczaszkowy 1 687.

Zestawienie przyczyn hospitalizacji w ogólnych mieszkańców Województwa Świętokrzyskiego i poszczególnych powiatów w roku 2010 odzwierciedlają tabele 13 i 14.

Z analizy danych dotyczących hospitalizacji psychiatrycznych mieszkańców naszego województwa wynika, iż sukcesywnie wzrasta liczba osób hospitalizowanych w oddziałach psychiatrycznych. W stosunku do roku 2009, w 2010 r. w liczba hospitalizacji wzrosła o 618 osób (2008 r. – 9 294, 2009 r. – 9 413 i 2010 r. – 10 031).

Podstawową przyczynę hospitalizacji pacjentów w szpitalach o profilu psychiatrycznym w roku 2010 nadal stanowiły zaburzenia psychiczne i zaburzenia zachowania spowodowane użyciem alkoholu 4 156. Drugą przyczyną hospitalizacji była schizofrenia – 1 874.

Trzecie miejsce stanowiły hospitalizacje związane z innymi zaburzeniami psychicznymi spowodowanymi uszkodzeniem lub dysfunkcją mózgu i chorobą somatyczną – 1 033. Na kolejnych miejscach znajdują się zaburzenia osobowości i zachowania spowodowane chorobą, uszkodzeniem lub dysfunkcją mózgu – 385 oraz zaburzenia depresyjne nawracające – 252. Powyższe dane mogą świadczyć o zmniejszonej odporności społeczeństwa naszego regionu na czynniki stresowe związane ze zwiększoną dynamiką życia codziennego.

Pozostali pacjenci objęci są opieką w ramach oddziałów psychiatrycznych o różnych profilach (somatyczny, nerwice, detoksykacyjny, odwykowy) lub w Zakładach Opiekuńczo – Leczniczych i Pielęgnacyjno–Opiekuńczych.

Na oddziałach odwykowych podstawą przyjęć są zaburzenia psychiczne spowodowane używaniem alkoholu, Natomiast na psychiatrii dziennej w ramach prowadzonej terapii zajęciowej przebywają pacjenci ze schizofrenią, zaburzeniami lękowymi i nerwicami.

Zestawienie przyczyn hospitalizacji psychiatrycznych mieszkańców Województwa Świętokrzyskiego i poszczególnych powiatów w roku 2010 odzwierciedlają tabela 15 i 16.

Tabela 13. Struktura hospitalizacji ogólnych WOJEWÓDZTWA ŚWIĘTOKRZYSKIEGO wykonanych w zakładach opieki zdrowotnej zlokalizowanych na terenie województwa w roku 2010

Przyczyny hospitalizacja zgodnie z klasyfikacją międzynarodową ICD-10		Liczba hospitalizacji
(kat. 3-znakowa)		
kod	ICD-10 nazwa	
I50	Niewydolność serca	8 168
O80	Poród samoistny pojedynczy (siłami natury)	5 305
I51	Choroby serca niedokładnie określone i powikłania chorób serca	4 258
I25	Przewlekła choroba niedokrwienna serca	3 986
N20	Kamica nerki i moczowodu	3 584
R10	Ból w okolicy brzucha i miednicy	3 482
I20	Dusznicza bolesna	3 175
K29	Zapalenie żołądka i dwunastnicy	3 123
I63	Zawał mózgu	2 970
K80	Kamica żółciowa	2 960
I21	Ostry zawał serca	2 848
O82	Poród pojedynczy przez cięcie cesarskie	2 528
O60	Poród przedwczesny	2 421
O20	Krwawienie we wczesnym okresie ciąży	2 232
I70	Miażdżycyca	2 216
J44	Inna przewlekła zaporowa choroba płuc	2 143
N93	Inne nieprawidłowe krwawienia maciczne i pochwowe	2 087
K40	Przepuklina pachwinowa	2 079
I48	Migotanie i trzepotanie przedsionków	2 059
B18	Przewlekłe wirusowe zapalenie wątroby	2 046
I11	Choroba nadciśnieniowa z zajęciem serca	1 995
C67	Nowotwór złośliwy pęcherza moczowego	1 889
H25	Zaćma starcza	1 836
J18	Zapalenie płuc wywołane nieokreślonym drobnoustrojem	1 780

J15	Zapalenie płuc bakteryjne niesklasyfikowane gdzie indziej	1 767
S06	Uraz śródczaszkowy	1 687
H26	Inne postacie zaćmy	1 684
E10	Cukrzyca insulinozależna	1 664
O47	Poród fałszywy	1 650
D48	Nowotwory o niepewnym lub nieznanym charakterze innych i nieokreślonych umiejscowień	1 530
I10	Samoistne (pierwotne) nadciśnienie	1 526
G45	Przemijające mózgowo napady niedokrwienia i zespoły pokrewne	1 523
D37	Nowotwór o niepewnym lub nieznanym charakterze jamy ustnej i narządów trawiennych	1 514
N18	Przewlekła niewydolność nerek	1 490
N39	Inne zaburzenia układu moczowego	1 482
G44	Inne zespoły bólu głowy	1 477
S72	Złamanie kości udowej	1 430
K52	Inne niezakaźne zapalenie żołądkowo-jelitowe i jelita grubego	1 429
E11	Cukrzyca insulinoniezależna	1 395
C34	Nowotwór złośliwy oskrzela i płuca	1 392
S82	Złamanie podudzia łącznie ze stawem skokowym	1 317
J35	Przewlekłe choroby migdałków podniebiennych i migdałka gardłowego	1 306
A09	Biegunka i zapalenie żołądkowo-jelitowe o prawdopodobnie zakaźnym pochodzeniu	1 288
D38	Nowotwór o niepewnym lub nieznanym charakterze ucha środkowego, narządów układu oddechowego i klatki piersiowej	1 260
N40	Rozrost gruczołu krokowego	1 234
S00	Powierzchny uraz głowy	1 195
K85	Ostre zapalenie trzustki	1 188
S52	Złamanie przedramienia	1 184
J96	Niewydolność oddechowa niesklasyfikowana gdzie indziej	1 155
N84	Polip żeńskiego narządu rodowego	1 130
E28	Zaburzenie czynności jajników	1 127
I49	Inne zaburzenia rytmu serca	1 053
D23	Inne niezłośliwe nowotwory skóry	1 052

J45	Dychawica oskrzelowa	1 049
N86	Nadżerka i wywinięcie błony śluzowej kanału szyjki macicy	991
J20	Ostre zapalenie oskrzeli	964
M8 1	Osteoporoza bez patologicznego złamania	952
K92	Inne choroby układu pokarmowego	943
K35	Ostre zapalenie wyrostka robaczkowego	918
M0 5	Sero-dodatnie reumatoidalne zapalenie stawów	913
G40	Padaczka	900
I69	Następstwa chorób naczyń mózgowych	891
N87	Dysplazja szyjki macicy	863
T93	Następstwa urazów kończyny dolnej	862
D25	Mięśniak gładkokomórkowy macicy	854
M2 3	Wewnętrzne uszkodzenia stawu kolanowego	848
A08	Wirusowe i inne określone zakażenia jelitowe	790
N92	Obfite, częste i nieregularne miesiączki	786
M1 6	Choroba zwyrodnieniowa stawów biodrowych /koksartroza/	762
K63	Inne choroby jelit	750
R55	Omdlenie i zapaść	741
M5 1	Inne choroby krążka międzykręgowego	730
R19	Inne objawy podmiotowe i przedmiotowe dotyczące przewodu pokarmowego i jamy brzusznej	713
O03	Poronienie samoistne	692
K83	Inne choroby przewodów żółciowych	699
Z38	Żywo urodzone niemowlęta według miejsca urodzenia	679
L97	Owrzodzenie kończyny dolnej, niesklasyfikowane gdzie indziej	683
E04	Wole nietoksyczne, inne	671
L03	Zapalenie tkanki łącznej	670
T92	Następstwa urazów kończyny górnej	658
K70	Alkoholowa choroba wątroby	653

N13	Uropatia zaporowa i odpływowa	650
K59	Inne czynnościowe zaburzenia jelit	632
K57	Choroba uchyłkowa jelit	632
K76	Inne choroby wątroby	624
J98	Inne choroby układu oddechowego	618
R42	Zawroty głowy i odurzenie	615
C50	Nowotwór złośliwy sutka	610
T78	Ujemne skutki, niesklasyfikowane gdzie indziej	606
C61	Nowotwór złośliwy gruczołu krokowego	592
N23	Nieokreślona kolka nerkowa	575
I87	Inne zaburzenia żył	572
N97	Niepłodność kobieca	562
S02	Złamanie czaszki i kości twarzoczaszki	569
S42	Złamanie barku i ramienia	568
E86	Nadmierna utrata płynów	567
D27	Niezłośliwy nowotwór jajnika	567
N95	Schorzenia przekwitania i okresu okołomenopauzalnego	566
O24	Cukrzyca w ciąży	564
N81	Wypadanie żeńskich narządów płciowych	558
H90	Głuchota przewodzeniowa i czuciowo-nerwowa (odbiorcza)	554
G54	Zaburzenia korzeni nerwów rdzeniowych i splotów nerwowych	547
M1 7	Choroba zwyrodnieniowa stawów kolanowych /gonartroza/	533
N17	Ostra niewydolność nerek	532
R91	Nieprawidłowe wyniki badań obrazowych płuc	529
I24	Inne ostre postacie choroby niedokrwiennej serca	517
N30	Zapalenie pęcherza moczowego	509
I26	Zator płucny	503
I47	Częstoskurcz napadowy	498
D12	Nowotwory niezłośliwe okrężnicy, odbytnicy, odbytu i kanału odbytu	498
D50	Niedokrwistość z niedoboru żelaza	488

C73	Nowotwór złośliwy tarczycy	486
I84	Guzy krwawicze odbytu	485
C54	Nowotwór złośliwy trzonu macicy	484
I42	Kardiomiopatie	481
M5 4	Bóle grzbietu	478
J34	Inne schorzenia nosa i zatok przynosowych	477
L40	Łuszczyca	460
K56	Niedrożność porażenna i niedrożność jelit bez przepukliny	456
O26	Opieka położnicza z powodu stanów związanych głównie z ciążą	450
I83	Żyłaki kończyn dolnych	449
E05	Tyreotoksykoza /nadczynność tarczycy/	440
I34	Niereumatyczne zaburzenia czynności zastawki dwudzielnej	439
C18	Nowotwór złośliwy jelita grubego	432
I46	Zatrzymanie krążenia	426
D35	Niezłośliwy nowotwór innych i nieokreślonych gruczołów wydzielania wewnętrznego	418
N70	Zapalenie jajowodów i zapalenie jajników	415
J12	Wirusowe zapalenie płuc niesklasyfikowane gdzie indziej	414
N85	Inne niezapalne zaburzenia macicy, z wyjątkiem szyjki	412
L50	Pokrzywka	409
J47	Rozstrzenie oskrzeli	409
C20	Nowotwór złośliwy odbytnicy	406
S20	Powierzchniowy uraz klatki piersiowej	405
I80	Zapalenie żył i zakrzepowe zapalenie żył	405
I61	Krwotok mózgowy	401
O62	Nieprawidłowa czynność skurczowa	398
O02	Inne nieprawidłowe jajo płodowe	398
R11	Nudności i wymioty	397
I35	Niereumatyczne zaburzenia funkcji zastawki tętnicy głównej	396
C53	Nowotwór złośliwy szyjki macicy	345
S43	Zwichnięcie, skręcenie i naderwanie stawów i więzadeł obręczy barkowej	396

S01	Otwarta rana głowy	393
K25	Wrzód żołądka	393
D21	Inne nowotwory niezłośliwe tkanki łącznej i innych tkanek miękkich	390
H35	Inne zaburzenia siatkówki	389
O36	Opieka położnicza z powodu innych znanych lub podejrzewanych zaburzeń płodowych	389
D41	Nowotwór o niepewnym lub nieznanym charakterze narządów moczowych	386
R04	Krwawienie z dróg oddechowych	384
K74	Zwłóknienie i marskość wątroby	383
J04	Ostre zapalenie krtani i tchawicy	378
O99	Inne choroby matki sklasyfikowane gdzie indziej, lecz wklajające ciążę, poród i połóg	377
E66	Otyłość	375
J84	Inne choroby tkanki śródmiąższowej płuc	374
R06	Zaburzenia oddychania	354
I44	Blok przedsionkowo-komorowy i lewej odnogi pęczka Hisa	352
K26	Wrzód dwunastnicy	350
S62	Złamanie na poziomie nadgarstka i ręki	348
S83	Zwichnięcie, skręcenie i naderwanie stawów i więzadeł kolana	347
E34	Inne zaburzenia endokrynologiczne	345
G56	Mononeuropatie kończyny górnej	342
T51	Efekt toksyczny alkoholu	342
O21	Niepowściągliwe wymioty ciężarnych	338
J02	Ostre zapalenie gardła	333
R09	Inne objawy i oznaki chorobowe dotyczące układu krążenia i układu oddechowego	333
J06	Ostre zakażenie górnych dróg oddechowych o umiejscowieniu mnogim lub nieokreślonym	329
M4 7	Zmiany zwyrodnieniowe kręgosłupa	319
N28	Inne zaburzenia nerki i moczowodu niesklasyfikowane gdzie indziej	311
J33	Polip nosa	310
D64	Inne niedokrwistości	309
J03	Ostre zapalenie migdałków	308
N47	Nadmiar napletka, stulejka i załupek	308

R31	Krwiomocz, nie określony	303
N83	Niezapalne schorzenia jajnika, jajowodu i więzadła szerokiego macicy	302
S66	Uraz mięśnia i ścięgna na poziomie nadgarstka i ręki	302
H40	Jaskra	301
O23	Zakażenia dróg moczowo-płciowych w ciąży	300
J90	Wysięk opłucnowy niesklasyfikowany gdzie indziej	300
.....	
	RAZEM	221 476

Uwaga

Liczba hospitalizacji mieszkańców województwa na podstawie danych przesłanych przez świadczeniodawców.

Nie uwzględnia oddziałów dziennych.

Opracowano na podstawie danych ŚOW NFZ

Ciąg dalszy tabeli dotyczącej struktury hospitalizacji ogólnych został zamieszczony w aneksie.

Tabela 14. Struktura hospitalizacji ogólnej mieszkańców poszczególnych powiatów w zakładach opieki zdrowotnej zlokalizowanych na terenie województwa w roku 2010

Przyczyny hospitalizacji zgodnie z klasyfikacją międzynarodową ICD-10 (kat. 3-znakowa)		Liczba hospitalizacji
kod	ICD10 - nazwa	
POWIAT BUSKI		
I50	Niewydolność serca	855
R10	Ból w okolicy brzucha i miednicy	488
I11	Choroba nadciśnieniowa z zajęciem serca	389
J44	Inna przewlekła zaporowa choroba płuc	356
O80	Poród samoistny pojedynczy (siłami natury)	337
K52	Inne niezakaźne zapalenie żołądkowo-jelitowe i jelita grubego	320
O26	Opieka położnicza z powodu stanów związanych głównie z ciążą	315
I25	Przewlekła choroba niedokrwienna serca	260

K80	Kamica żółciowa	223
N86	Nadżerka i wywinięcie błony śluzowej kanału szyjki macicy	217
K29	Zapalenie żołądka i dwunastnicy	212
I63	Zawał mózgu	203
N20	Kamica nerki i moczowodu	196
I48	Migotanie i trzepotanie przedsionków	194
N93	Inne nieprawidłowe krwawienia maciczne i pochwowe	187
I10	Samoistne (pierwotne) nadciśnienie	180
S00	Powierzchniowy uraz głowy	180
O82	Poród pojedynczy przez cięcie cesarskie	174
R91	Nieprawidłowe wyniki badań obrazowych płuc	147
O47	Poród fałszywy	136
J96	Niewydolność oddechowa niesklasyfikowana gdzie indziej	135
I70	Miażdżycza	124
I20	Dusznicza bolesna	112
C67	Nowotwór złośliwy pęcherza moczowego	131
I21	Ostry zawał serca	131
D37	Nowotwór o niepewnym lub nieznanym charakterze jamy ustnej i narządów trawiennych	124
J18	Zapalenie płuc wywołane nieokreślonym drobnoustrojem	120
K70	Alkoholowa choroba wątroby	113
N18	Przewlekła niewydolność nerek	111
K76	Inne choroby wątroby	107
O20	Krwawienie we wczesnym okresie ciąży	106
J15	Zapalenie płuc bakteryjne niesklasyfikowane gdzie indziej	103
G44	Inne zespoły bólu głowy	102
RAZEM		15 075

POWIAT JĘDRZEJOWSKI		
I51	Choroby serca niedokładnie określone i powikłania chorób serca	938
O80	Poród samoistny pojedynczy (siłami natury)	445
R10	Ból w okolicy brzucha i miednicy	417
I50	Niewydolność serca	347
K29	Zapalenie żołądka i dwunastnicy	261
K80	Kamica żółciowa	230
I21	Ostry zawał serca	223
N20	Kamica nerki i moczowodu	219
O82	Poród pojedynczy przez cięcie cesarskie	213
I63	Zawał mózgu	181
I25	Przewlekła choroba niedokrwienna serca	180
J12	Wirusowe zapalenie płuc niesklasyfikowane gdzie indziej	166
I20	Dusznicza bolesna	161
K40	Przepuklina pachwinowa	153
A09	Biegunka i zapalenie żołądkowo-jelitowe o prawdopodobnie zakaźnym pochodzeniu	150
O47	Poród fałszywy	150
I70	Miażdżycy	146
J15	Zapalenie płuc bakteryjne niesklasyfikowane gdzie indziej	146
E11	Cukrzyca insulinozależna	135
C67	Nowotwór złośliwy pęcherza moczowego	126
N93	Inne nieprawidłowe krwawienia maciczne i pochwowe	120
O20	Krwawienie we wczesnym okresie ciąży	120
B18	Przewlekłe wirusowe zapalenie wątroby	117
H25	Zaćma starcza	117
J44	Inna przewlekła zaporowa choroba płuc	114

C34	Nowotwór złośliwy oskrzela i płuca	111
I11	Choroba nadciśnieniowa z zajęciem serca	111
D48	Nowotwory o niepewnym lub nieznanym charakterze innych i nieokreślonych umiejscowień	110
N84	Polip żeńskiego narządu rodowego	106
N39	Inne zaburzenia układu moczowego	102
S06	Uraz śródczaszkowy	100
RAZEM		14 165
POWIAT KAZIMIERSKI		
I50	Niewydolność serca	676
I10	Samoistne (pierwotne) nadciśnienie	165
J44	Inna przewlekła zaporowa choroba płuc	160
I11	Choroba nadciśnieniowa z zajęciem serca	157
R10	Ból w okolicy brzucha i miednicy	127
E11	Cukrzyca insulinozależna	111
RAZEM		4 480
KIELCE MIASTO		
O80	Poród samoistny pojedynczy (siłami natury)	752
I50	Niewydolność serca	603
I51	Choroby serca niedokładnie określone i powikłania chorób serca	582
I25	Przewlekła choroba niedokrwienna serca	541
B18	Przewlekłe wirusowe zapalenie wątroby	510
I20	Dusznicza bolesna	506
K80	Kamica żółciowa	499
R10	Ból w okolicy brzucha i miednicy	485
H25	Zaćma starcza	475
N20	Kamica nerki i moczowodu	474
M8	Osteoporoza bez patologicznego złamania	455

1		
I21	Ostry zawał serca	421
D48	Nowotwory o niepewnym lub nieznanym charakterze innych i nieokreślonych umiejscowień	415
J15	Zapalenie płuc bakteryjne niesklasyfikowane gdzie indziej	413
C67	Nowotwór złośliwy pęcherza moczowego	412
A09	Biegunka i zapalenie żołądkowo-jelitowe o prawdopodobnie zakaźnym pochodzeniu	402
I63	Zawał mózgu	390
K40	Przepuklina pachwinowa	389
O82	Poród pojedynczy przez cięcie cesarskie	376
H26	Inne postacie zaćmy	359
D37	Nowotwór o niepewnym lub nieznanym charakterze jamy ustnej i narządów trawiennych	341
S06	Uraz śródczaszkowy	332
O20	Krwawienie we wczesnym okresie ciąży	320
O60	Poród przedwczesny	312
I70	Miażdżyca	300
N18	Przewlekła niewydolność nerek	298
R19	Inne objawy podmiotowe i przedmiotowe dotyczące przewodu pokarmowego i jamy brzusznej	283
E28	Zaburzenie czynności jajników	279
J45	Dychawica oskrzelowa	276
K29	Zapalenie żołądka i dwunastnicy	271
I48	Migotanie i trzepotanie przedsionków	267
N84	Polip żeńskiego narządu rodneho	262
N93	Inne nieprawidłowe krwawienia maciczne i pochwowe	257
E10	Cukrzyca insulinozależna	256
D38	Nowotwór o niepewnym lub nieznanym charakterze ucha środkowego, narządów układu oddechowego i klatki piersiowej	251

O47	Poród fałszywy	245
I10	Samoistne (pierwotne) nadciśnienie	244
N92	Obfite, częste i nieregularne miesiączki	241
N87	Dysplazja szyjki macicy	234
N40	Rozrost gruczołu krokowego	227
C34	Nowotwór złośliwy oskrzela i płuca	221
D23	Inne niezłośliwe nowotwory skóry	217
N95	Schorzenia przekwitania i okresu okołomenopauzalnego	217
I49	Inne zaburzenia rytmu serca	216
J96	Niewydolność oddechowa niesklasyfikowana gdzie indziej	206
K85	Ostre zapalenie trzustki	205
N39	Inne zaburzenia układu moczowego	201
J44	Inna przewlekła zaporowa choroba płuc	200
A08	Wirusowe i inne określone zakażenia jelitowe	198
J35	Przewlekłe choroby migdałków podniebiennych i migdałka gardłowego	195
S52	Złamanie przedramienia	191
S72	Złamanie kości udowej	188
S82	Złamanie podudzia łącznie ze stawem skokowym	188
D25	Mięśniak gładkokomórkowy macicy	177
M23	Wewnętrzne uszkodzenia stawu kolanowego	176
G45	Przemijające mózgowo napady niedokrwienia i zespoły pokrewne	175
T78	Ujemne skutki, niesklasyfikowane gdzie indziej	175
N86	Nadżerka i wywinięcie błony śluzowej kanału szyjki macicy	174
J98	Inne choroby układu oddechowego	169
J18	Zapalenie płuc wywołane nieokreślonym drobnoustrojem	165
N97	Niepłodność kobieca	162

G44	Inne zespoły bólu głowy	153
E11	Cukrzyca insulinoniezależna	147
O24	Cukrzyca w ciąży	147
I69	Następstwa chorób naczyń mózgowych	134
O36	Opieka położnicza z powodu innych znanych lub podejrzewanych zaburzeń płodowych	132
S00	Powierzchniowy uraz głowy	132
K35	Ostre zapalenie wyrostka robaczkowego	131
T93	Następstwa urazów kończyny dolnej	131
D50	Niedokrwistość z niedoboru żelaza	130
M05	Sero-dodatnie reumatoidalne zapalenie stawów	130
L03	Zapalenie tkanki łącznej	123
N81	Wypadanie żeńskich narządów płciowych	123
K70	Alkoholowa choroba wątroby	119
J47	Rozstrzenie oskrzeli	118
K57	Choroba uchyłkowa jelit	117
D35	Nieżłośliwy nowotwór innych i nieokreślonych gruczołów wydzielania wewnętrznego	116
R06	Zaburzenia oddychania	115
C73	Nowotwór złośliwy tarczycy	113
Z38	Żywo urodzone niemowlęta według miejsca urodzenia	112
C54	Nowotwór złośliwy trzonu macicy	111
K92	Inne choroby układu pokarmowego	110
C50	Nowotwór złośliwy sutka	109
I87	Inne zaburzenia żył	109
J20	Ostre zapalenie oskrzeli	107
E86	Nadmierna utrata płynów	106

J34	Inne schorzenia nosa i zatok przynosowych	104
G47	Zaburzenia snu	103
C18	Nowotwór złośliwy jelita grubego	102
G40	Padaczka	101
K59	Inne czynnościowe zaburzenia jelit	100
M16	Choroba zwyrodnieniowa stawów biodrowych /koksartroza/	100
RAZEM		35 510
POWIAT KIELECKI		
O80	Poród samoistny pojedynczy (siłami natury)	1 026
I51	Choroby serca niedokładnie określone i powikłania chorób serca	711
I50	Niewydolność serca	707
R10	Ból w okolicy brzucha i miednicy	610
N20	Kamica nerki i moczowodu	517
J15	Zapalenie płuc bakteryjne niesklasyfikowane gdzie indziej	446
K80	Kamica żółciowa	432
B18	Przewlekłe wirusowe zapalenie wątroby	409
O82	Poród pojedynczy przez cięcie cesarskie	408
I25	Przewlekła choroba niedokrwienna serca	406
I20	Dusznicza bolesna	403
I63	Zawał mózgu	397
A09	Biegunka i zapalenie żołądkowo-jelitowe o prawdopodobnie zakaźnym pochodzeniu	377
O20	Krwawienie we wczesnym okresie ciąży	373
K29	Zapalenie żołądka i dwunastnicy	365
O60	Poród przedwczesny	354
K40	Przepuklina pachwinowa	345
S06	Uraz śródczaszkowy	344

I21	Ostry zawał serca	335
O47	Poród fałszywy	314
I26	Zator płucny	292
J44	Inna przewlekła zaporowa choroba płuc	292
I70	Miażdżyca	268
J96	Niewydolność oddechowa niesklasyfikowana gdzie indziej	255
A41	Inne posocznice	251
K85	Ostre zapalenie trzustki	247
C34	Nowotwór złośliwy oskrzela i płuca	245
D37	Nowotwór o niepewnym lub nieznanym charakterze jamy ustnej i narządów trawiennych	243
N93	Inne nieprawidłowe krwawienia maciczne i pochwowe	241
E28	Zaburzenie czynności jajników	233
E10	Cukrzyca insulinozależna	232
G44	Inne zespoły bólu głowy	230
D48	Nowotwory o niepewnym lub nieznanym charakterze innych i nieokreślonych umiejscowień	229
J18	Zapalenie płuc wywołane nieokreślonym drobnoustrojem	222
H25	Zaćma starcza	216
N18	Przewlekła niewydolność nerek	212
D38	Nowotwór o niepewnym lub nieznanym charakterze ucha środkowego, narządów układu oddechowego i klatki piersiowej	204
S72	Złamanie kości udowej	197
N84	Polip żeńskiego narządu rodno	195
A08	Wirusowe i inne określone zakażenia jelitowe	191
N86	Nadżerka i wywinięcie błony śluzowej kanału szyjki macicy	191
S82	Złamanie podudzia łącznie ze stawem skokowym	191
C67	Nowotwór złośliwy pęcherza moczowego	188
I48	Migotanie i trzepotanie przedsionków	186

J98	Inne choroby układu oddechowego	183
J45	Dychawica oskrzelowa	179
N39	Inne zaburzenia układu moczowego	179
N92	Obfite, częste i nieregularne miesiączki	179
S52	Złamanie przedramienia	178
I10	Samoistne (pierwotne) nadciśnienie	172
E11	Cukrzyca insulinozależna	169
J35	Przewlekłe choroby migdałków podniebiennych i migdałka gardłowego	161
K35	Ostre zapalenie wyrostka robaczkowego	161
H26	Inne postacie zaćmy	160
O24	Cukrzyca w ciąży	158
R19	Inne objawy podmiotowe i przedmiotowe dotyczące przewodu pokarmowego i jamy brzusznej	157
S00	Powierzchniowy uraz głowy	153
N97	Niepłodność kobieca	152
I11	Choroba nadciśnieniowa z zajęciem serca	147
N87	Dysplazja szyjki macicy	142
M2 3	Wewnętrzne uszkodzenia stawu kolanowego	140
G45	Przemijające mózgowo napady niedokrwienia i zespoły pokrewne	139
N40	Rozrost gruczołu krokowego	139
Z38	Żywo urodzone niemowlęta według miejsca urodzenia	139
T78	Ujemne skutki, niesklasyfikowane gdzie indziej	137
O36	Opieka położnicza z powodu innych znanych lub podejrzewanych zaburzeń płodowych	134
L97	Owrzodzenie kończyny dolnej, niesklasyfikowane gdzie indziej	132
D25	Mięśniak gładkokomórkowy macicy	128
E86	Nadmierna utrata płynów	125

R06	Zaburzenia oddychania	125
D23	Inne niezłośliwe nowotwory skóry	124
L03	Zapalenie tkanki łącznej	1 123
D27	Niezłośliwy nowotwór jajnika	123
I49	Inne zaburzenia rytmu serca	123
G40	Padaczka	121
I69	Następstwa chorób naczyń mózgowych	119
T93	Następstwa urazów kończyny dolnej	118
R55	Omdlenie i zapaść	117
M8 1	Osteoporoza bez patologicznego złamania	114
J20	Ostre zapalenie oskrzeli	110
J47	Rozstrzenie oskrzeli	110
O61	Nieskuteczne wzniesienie czynności porodowej	109
N23	Nieokreślona kolka nerkowa	107
N95	Schorzenia przekwitania i okresu okołomenopauzalnego	106
M1 6	Choroba zwyrodnieniowa stawów biodrowych /koksartroza/	104
T92	Następstwa urazów kończyny górnej	103
D21	Inne nowotwory niezłośliwe tkanki łącznej i innych tkanek miękkich	102
RAZEM		32 810
POWIAT KONECKI		
I50	Niewydolność serca	612
O80	Poród samoistny pojedynczy (siłami natury)	325
I63	Zawał mózgu	258
I25	Przewlekła choroba niedokrwienna serca	218
E11	Cukrzyca insulinozależna	217
J44	Inna przewlekła zaporowa choroba płuc	206

I51	Choroby serca niedokładnie określone i powikłania chorób serca	205
K52	Inne niezakaźne zapalenie żołądkowo-jelitowe i jelita grubego	201
K80	Kamica żółciowa	199
I21	Ostry zawał serca	180
J12	Wirusowe zapalenie płuc niesklasyfikowane gdzie indziej	171
I20	Dusznicza bolesna	167
N20	Kamica nerki i moczowodu	162
N93	Inne nieprawidłowe krwawienia maciczne i pochwowe	160
I70	Miażdżyca	151
K40	Przepuklina pachwinowa	148
R10	Ból w okolicy brzucha i miednicy	143
J18	Zapalenie płuc wywołane nieokreślonym drobnoustrojem	142
H25	Zaćma starcza	141
D37	Nowotwór o niepewnym lub nieznanym charakterze jamy ustnej i narządów trawiennych	140
O82	Poród pojedynczy przez cięcie cesarskie	137
O20	Krwawienie we wczesnym okresie ciąży	134
O60	Poród przedwczesny	132
S00	Powierzchnowy uraz głowy	123
K29	Zapalenie żołądka i dwunastnicy	110
M05	Sero-dodatnie reumatoidalne zapalenie stawów	103
S52	Złamanie przedramienia	102
T92	Następstwa urazów kończyny górnej	102
RAZEM		12 925
POWIAT OPATOWSKI		
I50	Niewydolność serca	525
O60	Poród przedwczesny	482

I20	Dusznicza bolesna	298
O20	Krwawienie we wczesnym okresie ciąży	240
O80	Poród samoistny pojedynczy (siłami natury)	234
I25	Przewlekła choroba niedokrwienna serca	226
E28	Zaburzenie czynności jajników	194
I21	Ostry zawał serca	194
S82	Złamanie podudzia łącznie ze stawem skokowym	191
N20	Kamica nerki i moczowodu	181
O82	Poród pojedynczy przez cięcie cesarskie	174
I48	Migotanie i trzepotanie przedsionków	154
J18	Zapalenie płuc wywołane nieokreślonym drobnoustrojem	153
K29	Zapalenie żołądka i dwunastnicy	150
I11	Choroba nadciśnieniowa z zajęciem serca	148
I63	Zawał mózgu	138
D48	Nowotwory o niepewnym lub nieznanym charakterze innych i nieokreślonych umiejscowień	128
J44	Inna przewlekła zaporowa choroba płuc	126
O21	Niepowściągliwe wymioty ciężarnych	119
K80	Kamica żółciowa	117
G45	Przemijające mózgowo napady niedokrwienia i zespoły pokrewne	114
N40	Rozrost gruczołu krokowego	112
C67	Nowotwór złośliwy pęcherza moczowego	108
S72	Złamanie kości udowej	107
H90	Głuchota przewodzeniowa i czuciowo-nerwowa (odbiorcza)	103
RAZEM		11 305
POWIAT OSTROWIECKI		
I50	Niewydolność serca	678
K29	Zapalenie żołądka i dwunastnicy	550

N20	Kamica nerki i moczowodu	547
O80	Poród samoistny pojedynczy (siłami natury)	513
I48	Migotanie i trzepotanie przedsionków	433
O60	Poród przedwczesny	420
I24	Inne ostre postacie choroby niedokrwiennej serca	392
I63	Zawał mózgu	372
I25	Przewlekła choroba niedokrwienności serca	360
H26	Inne postacie zaćmy	293
I21	Ostry zawał serca	293
O20	Krwawienie we wczesnym okresie ciąży	281
K80	Kamica żółciowa	274
N39	Inne zaburzenia układu moczowego	271
C67	Nowotwór złośliwy pęcherza moczowego	262
G45	Przemijające mózgowo napady niedokrwienia i zespoły pokrewne	252
J35	Przewlekłe choroby migdałków podniebiennych i migdałka gardłowego	245
N40	Rozrost gruczołu krokowego	243
O82	Poród pojedynczy przez cięcie cesarskie	230
N93	Inne nieprawidłowe krwawienia maciczne i pochwowe	220
I11	Choroba nadciśnieniowa z zajęciem serca	202
H25	Zaćma starcza	197
K40	Przepuklina pachwinowa	194
C61	Nowotwór złośliwy gruczołu krokowego	192
I20	Dusznicza bolesna	187
G44	Inne zespoły bólu głowy	170
N30	Zapalenie pęcherza moczowego	169
K63	Inne choroby jelit	164

D48	Nowotwory o niepewnym lub nieznanym charakterze innych i nieokreślonych umiejscowień	161
N18	Przewlekła niewydolność nerek	157
E10	Cukrzyca insulinozależna	154
T93	Następstwa urazów kończyny dolnej	151
B18	Przewlekłe wirusowe zapalenie wątroby	142
J18	Zapalenie płuc wywołane nieokreślonym drobnoustrojem	140
C34	Nowotwór złośliwy oskrzela i płuca	135
I49	Inne zaburzenia rytmu serca	133
G40	Padaczka	132
S72	Złamanie kości udowej	130
D41	Nowotwór o niepewnym lub nieznanym charakterze narządów moczowych	126
K85	Ostre zapalenie trzustki	125
D30	Niezłośliwy nowotwór narządów moczowych	124
D37	Nowotwór o niepewnym lub nieznanym charakterze jamy ustnej i narządów trawiennych	121
I10	Samoistne (pierwotne) nadciśnienie	118
M05	Sero-dodatnie reumatoidalne zapalenie stawów	115
I70	Miażdżyca	109
K83	Inne choroby przewodów żółciowych	108
D23	Inne niezłośliwe nowotwory skóry	106
D38	Nowotwór o niepewnym lub nieznanym charakterze ucha środkowego, narządów układu oddechowego i klatki piersiowej	106
RAZEM		20 590
POWIAT PIŃCZOWSKI		
I20	Dusznicza bolesna	485
I50	Niewydolność serca	479
K29	Zapalenie żołądka i dwunastnicy	377
I11	Choroba nadciśnieniowa z zajęciem serca	310

J44	Inna przewlekła zaporowa choroba płuc	192
N20	Kamica nerki i moczowodu	178
O47	Poród fałszywy	178
O80	Poród samoistny pojedynczy (siłami natury)	152
I21	Ostry zawał serca	135
O20	Krwawienie we wczesnym okresie ciąży	132
E10	Cukrzyca insulinozależna	123
O82	Poród pojedynczy przez cięcie cesarskie	120
N93	Inne nieprawidłowe krwawienia maciczne i pochwowe	119
I25	Przewlekła choroba niedokrwienna serca	118
T03	Zwichnięcia, skręcenia i naderwania obejmujące liczne okolice ciała	110
I70	Miażdżyca	107
I63	Zawał mózgu	106
J18	Zapalenie płuc wywołane nieokreślonym drobnoustrojem	101
RAZEM		8 986
POWIAT SANDOMIERSKI		
I50	Niewydolność serca	644
I25	Przewlekła choroba niedokrwienna serca	525
I48	Migotanie i trzepotanie przedsionków	357
R10	Ból w okolicy brzucha i miednicy	256
I21	Ostry zawał serca	239
N20	Kamica nerki i moczowodu	239
I20	Dusznicza bolesna	227
M5 1	Inne choroby krążka międzykręgowego	216
N93	Inne nieprawidłowe krwawienia maciczne i pochwowe	193
O80	Poród samoistny pojedynczy (siłami natury)	192

I63	Zawał mózgu	190
N39	Inne zaburzenia układu moczowego	166
O82	Poród pojedynczy przez cięcie cesarskie	165
I11	Choroba nadciśnieniowa z zajęciem serca	156
J15	Zapalenie płuc bakteryjne niesklasyfikowane gdzie indziej	152
E10	Cukrzyca insulinozależna	147
S72	Złamanie kości udowej	133
N18	Przewlekła niewydolność nerek	126
C67	Nowotwór złośliwy pęcherza moczowego	125
K80	Kamica żółciowa	122
O47	Poród fałszywy	120
G45	Przemijające mózgowo napady niedokrwienia i zespoły pokrewne	119
H90	Głuchota przewodzeniowa i czuciowo-nerwowa (odbiorcza)	116
S82	Złamanie podudzia łącznie ze stawem skokowym	115
I49	Inne zaburzenia rytmu serca	113
I26	Zator płucny	107
RAZEM		12 044
POWIAT SKARŻYSKI		
I50	Niewydolność serca	604
I25	Przewlekła choroba niedokrwienności serca	379
I63	Zawał mózgu	305
O80	Poród samoistny pojedynczy (siłami natury)	291
I51	Choroby serca niedokładnie określone i powikłania chorób serca	285
J18	Zapalenie płuc wywołane nieokreślonym drobnoustrojem	245
G44	Inne zespoły bólu głowy	219
R10	Ból w okolicy brzucha i miednicy	207

B18	Przewlekłe wirusowe zapalenie wątroby	189
K80	Kamica żółciowa	182
H26	Inne postacie zaćmy	169
D12	Nowotwory niezłośliwe okrężnicy, odbytnicy, odbytu i kanału odbytu	162
I70	Miażdżyca	161
R19	Inne objawy podmiotowe i przedmiotowe dotyczące przewodu pokarmowego i jamy brzusznej	160
K29	Zapalenie żołądka i dwunastnicy	154
O60	Poród przedwczesny	151
I21	Ostry zawał serca	143
E10	Cukrzyca insulinozależna	141
G40	Padaczka	141
N20	Kamica nerki i moczowodu	141
R42	Zawroty głowy i odurzenie	137
S52	Złamanie przedramienia	132
K76	Inne choroby wątroby	127
H25	Zaćma starcza	125
K52	Inne niezakaźne zapalenie żołądkowo-jelitowe i jelita grubego	122
E86	Nadmierna utrata płynów	121
M5 4	Bóle grzbietu	118
K40	Przepuklina pachwinowa	114
O20	Krwawienie we wczesnym okresie ciąży	114
E11	Cukrzyca insulinoniezależna	111
O82	Poród pojedynczy przez cięcie cesarskie	110
M8 1	Osteoporoza bez patologicznego złamania	109

S82	Złamanie podudzia łącznie ze stawem skokowym	107
K57	Choroba uchyłkowa jelit	102
A09	Biegunka i zapalenie żołądkowo-jelitowe o prawdopodobnie zakaźnym pochodzeniu	101
RAZEM		15 353
POWIAT STARACHOWICKI		
I51	Choroby serca niedokładnie określone i powikłania chorób serca	1263
O80	Poród samoistny pojedynczy (siłami natury)	421
R10	Ból w okolicy brzucha i miednicy	337
I50	Niewydolność serca	321
O60	Poród przedwczesny	317
N20	Kamica nerki i moczowodu	298
K80	Kamica żółciowa	273
K92	Inne choroby układu pokarmowego	273
H26	Inne postacie zaćmy	262
I63	Zawał mózgu	257
B18	Przewlekłe wirusowe zapalenie wątroby	230
N93	Inne nieprawidłowe krwawienia maciczne i pochwowe	219
K76	Inne choroby wątroby	212
O62	Nieprawidłowa czynność skurczowa	206
S06	Uraz śródczaszkowy	198
D23	Inne niezłośliwe nowotwory skóry	193
I25	Przewlekła choroba niedokrwienna serca	174
I20	Dusznicza bolesna	169
I10	Samoistne (pierwotne) nadciśnienie	167
K52	Inne niezakaźne zapalenie żołądkowo-jelitowe i jelita grubego	164
K40	Przepuklina pachwinowa	159
I21	Ostry zawał serca	151

I12	Choroba nadciśnieniowa z zajęciem nerek	150
O20	Krwawienie we wczesnym okresie ciąży	141
J15	Zapalenie płuc bakteryjne niesklasyfikowane gdzie indziej	136
H25	Zaćma starcza	135
I70	Miażdżyca	133
E10	Cukrzyca insulinozależna	128
N39	Inne zaburzenia układu moczowego	128
J20	Ostre zapalenie oskrzeli	124
K30	Dyspepsja	122
G44	Inne zespoły bólu głowy	119
C34	Nowotwór złośliwy oskrzela i płuca	115
G45	Przemijające mózgowo napady niedokrwienia i zespoły pokrewne	112
E88	Inne zaburzenia metaboliczne	104
S82	Złamanie podudzia łącznie ze stawem skokowym	104
K29	Zapalenie żołądka i dwunastnicy	102
D38	Nowotwór o niepewnym lub nieznanym charakterze ucha środkowego, narządów układu oddechowego i klatki piersiowej	101
S52	Złamanie przedramienia	101
RAZEM		17 153
POWIAT STASZOWSKI		
I50	Niewydolność serca	579
O80	Poród samoistny pojedynczy (siłami natury)	321
K29	Zapalenie żołądka i dwunastnicy	315
I25	Przewlekła choroba niedokrwienna serca	240
N20	Kamica nerki i moczowodu	235
O82	Poród pojedynczy przez cięcie cesarskie	222
I20	Dusznicza bolesna	217

I21	Ostry zawał serca	217
I70	Miażdżyca	196
J35	Przewlekłe choroby migdałków podniebiennych i migdałka gardłowego	186
K80	Kamica żółciowa	174
I63	Zawał mózgu	166
K52	Inne niezakaźne zapalenie żołądkowo-jelitowe i jelita grubego	157
G45	Przemijające mózgowo napady niedokrwienia i zespoły pokrewne	156
C67	Nowotwór złośliwy pęcherza moczowego	141
K59	Inne czynnościowe zaburzenia jelit	134
S82	Złamanie podudzia łącznie ze stawem skokowym	124
M54	Bóle grzbietu	121
R10	Ból w okolicy brzucha i miednicy	116
K40	Przepuklina pachwinowa	109
O47	Poród fałszywy	109
N93	Inne nieprawidłowe krwawienia maciczne i pochwove	108
N87	Dysplazja szyjki macicy	106
S72	Złamanie kości udowej	104
E11	Cukrzyca insulinoniezależna	103
I69	Następstwa chorób naczyń mózgowych	101
RAZEM		12 550
POWIAT WŁOSZCZOWSKI		
I50	Niewydolność serca	538
O80	Poród samoistny pojedynczy (siłami natury)	252
I25	Przewlekła choroba niedokrwienna serca	238
I70	Miażdżyca	233
I51	Choroby serca niedokładnie określone i powikłania chorób serca	217

J18	Zapalenie płuc wywołane nieokreślonym drobnoustrojem	169
K63	Inne choroby jelit	153
N20	Kamica nerki i moczowodu	139
K29	Zapalenie żołądka i dwunastnicy	129
I10	Samoistne (pierwotne) nadciśnienie	127
I21	Ostry zawał serca	124
E11	Cukrzyca insulinoniezależna	117
J44	Inna przewlekła zaporowa choroba płuc	117
J96	Niewydolność oddechowa niesklasyfikowana gdzie indziej	117
O82	Poród pojedynczy przez cięcie cesarskie	101
RAZEM		8 530
		221
		476

Uwaga

Liczba hospitalizacji mieszkańców województwa na podstawie danych przesłanych przez świadczeniodawców.

Nie uwzględnia oddziałów dziennych.

Ze względu na bardzo obszerny materiał źródłowy, w tabeli 14 zamieszczono dane dotyczące struktury hospitalizacji ogólnych w poszczególnych powiatach tylko o wartościach trzycyfrowych.

Opracowano na podstawie danych uzyskanych ze ŚOW NFZ

Tabela 15. Struktura hospitalizacji psychiatrycznych mieszkańców WOJEWÓDZTWA ŚWIĘTOKRZYSKIEGO wykonanych w zakładach opieki zdrowotnej zlokalizowanych na terenie województwa w roku 2010

Przyczyny hospitalizacji zgodnie z klasyfikacją międzynarodową ICD-10 (kat. 3-znakowa)		Liczba hospitalizacji
ko d	ICD10 - nazwa	
F10	Zaburzenia psychiczne i zaburzenia zachowania spowodowane użyciem alkoholu	4156
F20	Schizofrenia	1874
F06	Inne zaburzenia psychiczne spowodowane uszkodzeniem lub dysfunkcją mózgu i chorobą somatyczną	1033
F07	Zaburzenia osobowości i zachowania spowodowane chorobą, uszkodzeniem lub dysfunkcją mózgu	385
F33	Zaburzenie depresyjne nawracające	252
F05	Majaczenie nie wywołane alkoholem i innymi substancjami psychoaktywnymi	236
F43	Reakcja na ciężki stres i zaburzenia adaptacyjne	224
F32	Epizod depresyjny	204
F41	Inne zaburzenia lękowe	158
F70	Upośledzenie umysłowe lekkie	139
F22	Uporczywe zaburzenie urojeniowe	129
F01	Otępienie naczyniowe	126
F71	Upośledzenie umysłowe umiarkowane	122
F31	Zaburzenia afektywne dwubiegunowe	121
F60	Specyficzne zaburzenia osobowości	113
F25	Zaburzenia schizoafektywne	99
F19	Zaburzenia psychiczne i zaburzenia zachowania spowodowane naprzemiennym przyjmowaniem środków wyżej wymienionych (F10-F18) i innych środków psychoaktywnych	85
F00	Otępienie w chorobie Alzheimera (G30.-+)	58

F03	Otępienie bliżej nie określone	55
F34	Uporczywe zaburzenia nastroju (afektywne)	52
F92	Mieszane zaburzenia zachowania i emocji	42
F72	Upośledzenie umysłowe znaczne	41
F91	Zaburzenia zachowania	38
Z03	Obserwacja medyczna i ocena przypadków podejrzanych o chorobę lub stany podobne	33
F98	Inne zaburzenia zachowania i emocji rozpoczynające się zwykle w dzieciństwie i w wieku młodzieńczym	31
F23	Ostre i przemijające zaburzenia psychiatryczne	29
F90	Zaburzenie hiperkinetyczne (zespoły nadpobudliwości ruchowej)	22
F21	Zaburzenie typu schizofrenii (schizotypowe)	20
F30	Epizod maniackalny	15
F44	Zaburzenia dysocjacyjne (konwersyjne)	13
F42	Zaburzenie obsesyjno-kompulsyjne (nerwica natręctw)	13
F02	Otępienie w innych chorobach, klasyfikowanych gdzie indziej	12
F45	Zaburzenia występujące pod postacią somatyczną /somatoform disorders/	12
F84	Całościowe zaburzenia rozwojowe	10
F38	Inne zaburzenia nastroju (afektywne)	10
F13	Zaburzenia psychiczne i zaburzenia zachowania spowodowane przyjmowaniem substancji nasennych i uspokajających	9
F73	Upośledzenie umysłowe głębokie	8
F15	Zaburzenia psychiczne i zaburzenia zachowania spowodowane używaniem innych niż kokaina środków pobudzających w tym kofeiny	7
F48	Inne zaburzenia nerwicowe	7
F11	Zaburzenia psychiczne i zaburzenia zachowania spowodowane używaniem opiatów	5
F18	Zaburzenia psychiczne i zaburzenia zachowania spowodowane odurzeniem się lotnymi rozpuszczalnikami organicznymi	4
F95	Tiki	4
F28	Inne nieorganiczne zaburzenia psychotropowe	3
F40	Zaburzenia lękowe w postaci fobii	3
F50	Zaburzenia odżywiania	3
F80	Specyficzne zaburzenia rozwoju mowy i języka	3
F93	Zaburzenia emocjonalne rozpoczynające się zwykle w dzieciństwie	3
F81	Specyficzne zaburzenia rozwoju umiejętności szkolnych	2
F62	Trwałe zmiany osobowości nie wynikające z uszkodzenia ani z choroby mózgu	2
F09	Nieokreślone zaburzenia psychiczne organiczne lub objawowe	1
F14	Zaburzenia psychiczne i zaburzenia zachowania spowodowane używaniem kokainy	1
F61	Zaburzenia osobowości mieszane i inne	1
F63	Zaburzenia nawyków i popędów (impulsów)	1

F68	Inne zaburzenia osobowości i zachowania u dorosłych	1
F69	Zaburzenia osobowości i zachowania u dorosłych, nie określone	1
RAZEM		10 031

Uwaga

Liczba hospitalizacji mieszkańców województwa na podstawie danych przesłanych przez świadczeniodawców.

Nie uwzględnia oddziałów dziennych.

Opracowano na podstawie danych uzyskanych ze ŚOW NFZ

Tabela 16. Struktura hospitalizacji psychiatrycznej mieszkańców poszczególnych powiatów w zakładach opieki zdrowotnej zlokalizowanych na terenie województwa w roku 2010

Przyczyny hospitalizacji zgodnie z klasyfikacją międzynarodową ICD-10 (kat. 3-znakowa)		Liczba hospitalizacji
kod	ICD10 - nazwa	
POWIAT BUSKI		
F10	Zaburzenia psychiczne i zaburzenia zachowania spowodowane użyciem alkoholu	260
F06	Inne zaburzenia psychiczne spowodowane uszkodzeniem lub dysfunkcją mózgu i chorobą somatyczną	111
F20	Schizofrenia	93
F33	Zaburzenie depresyjne nawracające	47
F07	Zaburzenia osobowości i zachowania spowodowane chorobą, uszkodzeniem lub dysfunkcją mózgu	36
F41	Inne zaburzenia lękowe	21
F70	Upośledzenie umysłowe lekkie	19
F32	Epizod depresyjny	19
F01	Otępienie naczyniowe	19
F34	Uporczywe zaburzenia nastroju (afektywne)	15
F43	Reakcja na ciężki stres i zaburzenia adaptacyjne	13
F71	Upośledzenie umysłowe umiarkowane	12
F31	Zaburzenia afektywne dwubiegunowe	12

F05	Majaczenie nie wywołane alkoholem i innymi substancjami psychoaktywnymi	12
RAZEM		734
POWIAT JĘDRZEJOWSKI		
F10	Zaburzenia psychiczne i zaburzenia zachowania spowodowane użyciem alkoholu	368
F20	Schizofrenia	103
F06	Inne zaburzenia psychiczne spowodowane uszkodzeniem lub dysfunkcją mózgu i chorobą somatyczną	93
F07	Zaburzenia osobowości i zachowania spowodowane chorobą, uszkodzeniem lub dysfunkcją mózgu	38
F05	Majaczenie nie wywołane alkoholem i innymi substancjami psychoaktywnymi	34
F32	Epizod depresyjny	21
F33	Zaburzenie depresyjne nawracające	17
F41	Inne zaburzenia lękowe	16
F01	Otępienie naczyniowe	14
F71	Upośledzenie umysłowe umiarkowane	14
F43	Reakcja na ciężki stres i zaburzenia adaptacyjne	13
F70	Upośledzenie umysłowe lekkie	11
RAZEM		814
POWIAT KAZIMIERSKI		
F10	Zaburzenia psychiczne i zaburzenia zachowania spowodowane użyciem alkoholu	96
F20	Schizofrenia	53
F06	Inne zaburzenia psychiczne spowodowane uszkodzeniem lub dysfunkcją mózgu i chorobą somatyczną	32
F07	Zaburzenia osobowości i zachowania spowodowane chorobą, uszkodzeniem lub dysfunkcją mózgu	10
RAZEM		237
KIELCE MIASTO		
F10	Zaburzenia psychiczne i zaburzenia zachowania spowodowane użyciem alkoholu	675
F20	Schizofrenia	410
F06	Inne zaburzenia psychiczne spowodowane uszkodzeniem lub dysfunkcją mózgu i chorobą somatyczną	102
F43	Reakcja na ciężki stres i zaburzenia adaptacyjne	72
F06	Inne zaburzenia psychiczne spowodowane uszkodzeniem lub dysfunkcją mózgu i chorobą somatyczną	58
F32	Epizod depresyjny	40
F33	Zaburzenie depresyjne nawracające	40
F41	Inne zaburzenia lękowe	34
F03	Otępienie bliżej nie określone	30
F31	Zaburzenia afektywne dwubiegunowe	30
F60	Specyficzne zaburzenia osobowości	24
F05	Majaczenie nie wywołane alkoholem i innymi substancjami psychoaktywnymi	23
F07	Zaburzenia osobowości i zachowania spowodowane chorobą, uszkodzeniem lub dysfunkcją	22

	mózgu	
F00	Otępienie w chorobie Alzheimera (G30.-+)	20
F01	Otępienie naczyniowe	18
F07	Zaburzenia osobowości i zachowania spowodowane chorobą, uszkodzeniem lub dysfunkcją mózgu	17
F25	Zaburzenia schizoafektywne	17
F19	Zaburzenia psychiczne i zaburzenia zachowania spowodowane naprzemiennym przyjmowaniem środków wyżej wymienionych (F10-F18) i innych środków psychoaktywnych	16
F92	Mieszane zaburzenia zachowania i emocji	15
F22	Uporczywe zaburzenie urojeniowe	14
F71	Upośledzenie umysłowe umiarkowane	11
F98	Inne zaburzenia zachowania i emocji rozpoczynające się zwykle w dzieciństwie i w wieku młodzieńczym	11
RAZEM		1 789
POWIAT KIELECKI		
F10	Zaburzenia psychiczne i zaburzenia zachowania spowodowane użyciem alkoholu	848
F20	Schizofrenia	353
F06	Inne zaburzenia psychiczne spowodowane uszkodzeniem lub dysfunkcją mózgu i chorobą somatyczną	210
F07	Zaburzenia osobowości i zachowania spowodowane chorobą, uszkodzeniem lub dysfunkcją mózgu	89
F05	Majaczenie nie wywołane alkoholem i innymi substancjami psychoaktywnymi	56
F70	Upośledzenie umysłowe lekkie	31
F71	Upośledzenie umysłowe umiarkowane	31
F41	Inne zaburzenia lękowe	29
F43	Reakcja na ciężki stres i zaburzenia adaptacyjne	29
F72	Upośledzenie umysłowe znaczne	26
F33	Zaburzenie depresyjne nawracające	24
F19	Zaburzenia psychiczne i zaburzenia zachowania spowodowane naprzemiennym przyjmowaniem środków wyżej wymienionych (F10-F18) i innych środków psychoaktywnych	23
F32	Epizod depresyjny	22
F22	Uporczywe zaburzenie urojeniowe	18
F31	Zaburzenia afektywne dwubiegunowe	17
F25	Zaburzenia schizoafektywne	17
F01	Otępienie naczyniowe	16

F3 4	Uporczywe zaburzenia nastroju (afektywne)	10
RAZEM		1 911
POWIAT KONECKI		
F10	Zaburzenia psychiczne i zaburzenia zachowania spowodowane użyciem alkoholu	245
F20	Schizofrenia	111
F06	Inne zaburzenia psychiczne spowodowane uszkodzeniem lub dysfunkcją mózgu i chorobą somatyczną	56
F07	Zaburzenia osobowości i zachowania spowodowane chorobą, uszkodzeniem lub dysfunkcją mózgu	24
F71	Upośledzenie umysłowe umiarkowane	21
F05	Majaczenie nie wywołane alkoholem i innymi substancjami psychoaktywnymi	17
F70	Upośledzenie umysłowe lekkie	15
F19	Zaburzenia psychiczne i zaburzenia zachowania spowodowane naprzemiennym przyjmowaniem środków wyżej wymienionych (F10-F18) i innych środków psychoaktywnych	12
F43	Reakcja na ciężki stres i zaburzenia adaptacyjne	10
RAZEM		586
POWIAT OPATOWSKI		
F10	Zaburzenia psychiczne i zaburzenia zachowania spowodowane użyciem alkoholu	104
F20	Schizofrenia	88
F06	Inne zaburzenia psychiczne spowodowane uszkodzeniem lub dysfunkcją mózgu i chorobą somatyczną	32
F07	Zaburzenia osobowości i zachowania spowodowane chorobą, uszkodzeniem lub dysfunkcją mózgu	11
F32	Epizod depresyjny	10
F33	Zaburzenie depresyjne nawracające	10
RAZEM		321
POWIAT OSTROWIECKI		
F10	Zaburzenia psychiczne i zaburzenia zachowania spowodowane użyciem alkoholu	232
F20	Schizofrenia	103
F06	Inne zaburzenia psychiczne spowodowane uszkodzeniem lub dysfunkcją mózgu i chorobą somatyczną	70
F07	Zaburzenia osobowości i zachowania spowodowane chorobą, uszkodzeniem lub dysfunkcją mózgu	31
F60	Specyficzne zaburzenia osobowości	15
F22	Uporczywe zaburzenie urojeniowe	14
F05	Majaczenie nie wywołane alkoholem i innymi substancjami psychoaktywnymi	13
F31	Zaburzenia afektywne dwubiegunowe	11
RAZEM		589
POWIAT PIŃCZOWSKI		
F10	Zaburzenia psychiczne i zaburzenia zachowania spowodowane użyciem alkoholu	209
F20	Schizofrenia	99

F06	Inne zaburzenia psychiczne spowodowane uszkodzeniem lub dysfunkcją mózgu i chorobą somatyczną	75
F07	Zaburzenia osobowości i zachowania spowodowane chorobą, uszkodzeniem lub dysfunkcją mózgu	40
F05	Majaczenie nie wywołane alkoholem i innymi substancjami psychoaktywnymi	30
F25	Zaburzenia schizoafektywne	10
F33	Zaburzenie depresyjne nawracające	10
RAZEM		546
POWIAT SANDOMIERSKI		
F10	Zaburzenia psychiczne i zaburzenia zachowania spowodowane użyciem alkoholu	445
F20	Schizofrenia	119
F33	Zaburzenie depresyjne nawracające	34
F06	Inne zaburzenia psychiczne spowodowane uszkodzeniem lub dysfunkcją mózgu i chorobą somatyczną	33
F43	Reakcja na ciężki stres i zaburzenia adaptacyjne	24
Z03	Obserwacja medyczna i ocena przypadków podejrzanych o chorobę lub stany podobne	23
F32	Epizod depresyjny	18
F00	Otępienie w chorobie Alzheimera (G30.-+)	13
F01	Otępienie naczyniowe	11
F19	Zaburzenia psychiczne i zaburzenia zachowania spowodowane naprzemiennym przyjmowaniem środków wyżej wymienionych (F10-F18) i innych środków psychoaktywnych	11
RAZEM		807
POWIAT SKARŻYSKI		
F10	Zaburzenia psychiczne i zaburzenia zachowania spowodowane użyciem alkoholu	188
F20	Schizofrenia	103
F06	Inne zaburzenia psychiczne spowodowane uszkodzeniem lub dysfunkcją mózgu i chorobą somatyczną	47
F32	Epizod depresyjny	24
F60	Specyficzne zaburzenia osobowości	21
F07	Zaburzenia osobowości i zachowania spowodowane chorobą, uszkodzeniem lub dysfunkcją mózgu	18
F22	Uporczywe zaburzenie urojeniowe	16
F33	Zaburzenie depresyjne nawracające	16
F43	Reakcja na ciężki stres i zaburzenia adaptacyjne	13
F05	Majaczenie nie wywołane alkoholem i innymi substancjami psychoaktywnymi	12
RAZEM		511

POWIAT STARACHOWICKI		
F10	Zaburzenia psychiczne i zaburzenia zachowania spowodowane użyciem alkoholu	205
F20	Schizofrenia	87
F06	Inne zaburzenia psychiczne spowodowane uszkodzeniem lub dysfunkcją mózgu i chorobą somatyczną	31
F07	Zaburzenia osobowości i zachowania spowodowane chorobą, uszkodzeniem lub dysfunkcją mózgu	16
RAZEM		443
POWIAT STASZOWSKI		
F10	Zaburzenia psychiczne i zaburzenia zachowania spowodowane użyciem alkoholu	161
F20	Schizofrenia	73
F06	Inne zaburzenia psychiczne spowodowane uszkodzeniem lub dysfunkcją mózgu i chorobą somatyczną	52
F07	Zaburzenia osobowości i zachowania spowodowane chorobą, uszkodzeniem lub dysfunkcją mózgu	17
F33	Zaburzenie depresyjne nawracające	16
F22	Uporczywe zaburzenie urojeniowe	15
F32	Epizod depresyjny	15
F41	Inne zaburzenia lękowe	10
F43	Reakcja na ciężki stres i zaburzenia adaptacyjne	10
F70	Upośledzenie umysłowe lekkie	10
RAZEM		436
POWIAT WŁOSZCZOWSKI		
F10	Zaburzenia psychiczne i zaburzenia zachowania spowodowane użyciem alkoholu	120
F20	Schizofrenia	79
F06	Inne zaburzenia psychiczne spowodowane uszkodzeniem lub dysfunkcją mózgu i chorobą somatyczną	31
F07	Zaburzenia osobowości i zachowania spowodowane chorobą, uszkodzeniem lub dysfunkcją mózgu	13
RAZEM		307
OGÓŁEM WOJEWÓDZTWO ŚWIĘTOKRZYSKIE		10 031

Opracowano na podstawie danych uzyskanych ze ŚOW NFZ

W tabeli 16 zamieszczono dane dotyczące struktury hospitalizacji psychiatrycznych w poszczególnych powiatach tylko o wartościach dwucyfrowych.

3.1. Wnioski

Analizując dane dotyczące struktury hospitalizacji ogólnych i psychiatrycznych mieszkańców województwa świętokrzyskiego odnotowano:

- w stosunku do roku 2009 zmniejszyła się liczba hospitalizowanych mieszkańców województwa ogółem, natomiast liczba hospitalizacji psychiatrycznych wzrosła;

- na pierwszym miejscu hospitalizacji ogólnych w 2010 r. nadal znajdowały się choroby układu krążenia przy czym najczęstszymi schorzeniami w tej grupie były: niewydolność serca, choroby serca niedokładnie określone i powikłania chorób serca, przewlekła choroba niedokrwienna serca, dusznica bolesna, ostry zawał serca, migotanie i trzepotanie przedsionków oraz choroba nadciśnieniowa z zajęciem serca niewydolność serca;
- drugie miejsce zajmuje poród samoistny pojedynczy, poród pojedynczy przez cięcie cesarskie i poród przedwczesny;
- kolejne miejsce stanowią schorzenia przewodu pokarmowego: szczególnie zapalenie żołądka i dwunastnicy, kamica żółciowa oraz przewlekłe wirusowe zapalenie wątroby;
- następnie znajdują się choroby układu moczowo – płciowego: kamica nerki i moczowodu;
- na kolejnym miejscu znajdują się schorzenia związane z układem oddechowym. Najczęstszymi chorobami są: przewlekła zaporowa choroba płuc oraz zapalenia płuc.
- nadal obserwuje wysoką zachorowalność na choroby nowotworowe głównie nowotwór złośliwy pęcherza moczowego, nowotwory o niepewnym lub nieznanym charakterze innych i nieokreślonych umiejscowień, nowotwór o niepewnym lub nieznanym charakterze jamy ustnej i narządów trawiennych oraz nowotwór złośliwy oskrzela i płuca;
- z analizy danych dotyczących hospitalizacji psychiatrycznych mieszkańców naszego województwa wynika, iż sukcesywnie wzrasta liczba osób hospitalizowanych w oddziałach psychiatrycznych.
- podstawową przyczyną hospitalizacji pacjentów w szpitalach o profilu psychiatrycznym w roku 2010 nadal były zaburzenia psychiczne i zaburzenia zachowania spowodowane użyciem alkoholu;
- drugą przyczyną hospitalizacji była schizofrenia;
- trzecie miejsce stanowiły hospitalizacje związane z innymi zaburzeniami psychicznymi spowodowanymi uszkodzeniem lub dysfunkcją mózgu i chorobą somatyczną
- powyższe dane mogą świadczyć o zmniejszonej odporności społeczeństwa naszego regionu na czynniki stresowe związane ze zwiększoną dynamiką życia codziennego.

4. Zapadalność na choroby zakaźne

4.1. Działania w sytuacjach kryzysowych

Procedury zarządzania kryzysowego na terenie województwa świętokrzyskiego, były

realizowane w 2010 r. w czasie od maja do sierpnia, na terenach objętych letnią powodzią. Świętokrzyski Państwowy Wojewódzki Inspektor Sanitarny w związku z sytuacją powodziową w miesiącu maju i czerwcu realizował zadania wynikające z ustawy o Państwowej Inspekcji Sanitarnej, zgodnie z procedurami reagowania kryzysowego, ze szczególnym uwzględnieniem:

- nasilonego nadzoru nad sytuacją epidemiologiczną chorób zakaźnych,
- nadzoru nad urządzeniami wodnymi i wodą do spożycia,
- bezpieczeństwa żywienia i żywności,
- nadzoru nad placówkami oświatowymi,
- nadzoru nad obiektami użyteczności publicznej,
- działań informacyjno-oświatowych,
- współpracy z administracją samorządową i innymi organami i inspekcjami.

Na terenach objętych powodzią i podtopieniami główny wysiłek skupiono na:

1. Zintensyfikowaniu nadzoru nad nosicielami duru brzuszego.
2. Prowadzeniu bezpośredniego nadzoru nad wyznaczonymi punktami szczepień na terenach zalanych. Do punktów szczepień na terenach powodziowych dostarczono pokrywającą potrzeby ilość preparatów szczepionkowych, którymi zaszczepiono przeciwko tężcowi ponarażeniowo 4726 osób biorących czynny udział w akcji przeciwpowodziowej oraz 10 osób przeciwko wzv A.
3. Zintensyfikowaniu monitoringu występowania chorób zakaźnych, a także zachorowań spowodowanych toksycznym działaniem środków chemicznych.
4. Zaopatrywaniu powodziarzy w środki odkażające oraz prowadzeniu szkoleń na temat właściwego ich stosowania. Indywidualnym mieszkańcom zalanych domów i studni przydomowych wydano 1925 kg chloraminy, 785 kg wapna chlorowanego oraz 112 litrów preparatów do dezynfekcji rąk.
5. Prowadzeniu doraźnych kontroli sanitarno-technicznych, kontrolowano na bieżąco 21 obiektów, w których byli zakwaterowani powodziarze oraz funkcjonariusze służb mundurowych pomagający w usuwaniu skutków powodzi.

6. Zintensyfikowaniu nadzoru techniczno-laboratoryjnego nad urządzeniami zaopatrującymi ludność w wodę do spożycia, ze szczególnym uwzględnieniem obszaru powiatów: sandomierskiego, staszowskiego, opatowskiego i buskiego. Profilaktycznie przeprowadzono dezynfekcje wszystkich wodociągów na terenach objętych powodzią i podtopieniami.

Reasumując, wyjątkowy charakter letniej powodzi 2010 r. i jej skutki, stały się szczególnym wyzwaniem dla Państwowej Inspekcji Sanitarnej województwa świętokrzyskiego. Fakt zapewnienia pełnego bezpieczeństwa sanitarnego na terenach objętych powodzią był pozytywnym sprawdzianem dla realizowanych procedur postępowania kryzysowego. Powiatowa Stacja Sanitarno-Epidemiologiczna w Sandomierzu, na której spoczywał główny ciężar odpowiedzialności, profesjonalnie rozwiązywała bieżące problemy, w dobrej współpracy ze służbami sanitarnymi MON, MSWiA oraz jednostkami z innych województw.

Wnioski i uwagi uczestników zarządzania i reagowania kryzysowego wykorzystano jako materiał do analiz w celu wprowadzenia usprawnień we współdziałaniu wszystkich uczestników systemu reagowania kryzysowego oraz doskonalenia procedur postępowania.

4.2. Wybrane jednostki chorobowe, dla których zanotowano niekorzystną sytuację epidemiologiczną w województwie świętokrzyskim w 2010 r.

Grypa

Od początku sezonu epidemicznego grypy 2010/2011 organy Państwowej Inspekcji Sanitarnej województwa świętokrzyskiego zarejestrowały 4 346 przypadków i podejrzeń grypy, w tym 70 potwierdzonych laboratoryjnie zachorowań na grypę wywołaną wirusem A/H1N1/v. W wymienionym okresie zmarło 10 osób, u których potwierdzono zakażenie wirusem A/H1N1/v.

W województwie świętokrzyskim prowadzony jest nadzór nad grypą w systemie *sentinel*, w którym w sezonie epidemicznym 2010/2011 uczestniczy na zasadach wolontariatu 15 lekarzy: 12 z Kielc i 3 ze Starachowic. Od początku sezonu epidemicznego w ramach omawianego nadzoru zostały pobrane 54 próby. Wyniki badania 15 prób potwierdziły zakażenie wirusem typu A/H1N1/v, natomiast 8 - zakażenie wirusem grypy typu B. Na podstawie zbiorczych danych NIZP – PZH można określić, że wirus A/H1N1/v, w obecnym sezonie epidemicznym, odpowiada za około 60% zachorowań na grypę w Polsce.

Wirusowe zapalenie wątroby typu C

W 2010 r. w województwie świętokrzyskim zarejestrowano 145 przypadków wzv C ogółem, w tym 1 postać ostrą (w 2009 r. - 174 przypadki, w tym 3 ostre).

Współczynnik zapadalności/wykrywalności wzv C w województwie świętokrzyskim wyniósł 11,43/100 tys. (99,3% przypadków to przypadki przewlekłe). Najwyższy współczynnik zapadalności/wykrywalności wzv C nadal występuje na terenie PSSE Kielce (miasto i powiat) – 23,61/100 tys. oraz na terenie PSSE Busko-Zdrój (powiat buski, pińczowski, kazimierski) - 12,07/100 tys. i PSSE Włoszczowa - 10,74/100 tys.

Według definicji wzv C (z 2005 r.) na potrzeby nadzoru epidemiologicznego w województwie świętokrzyskim zarejestrowano 88 przypadków wzv C, z zapadalnością/wykrywalnością na poziomie 6,9/100 tys., a w Polsce 5,09/100 tys.

W 2010 r. na terenie województwa świętokrzyskiego, jednego z 5 wytypowanych województw w Polsce, prowadzony był projekt badawczy pod tytułem: „Rozpowszechnienie występowania zakażenia wirusem zapalenia wątroby typu C z analizą użyteczności różnych strategii badań przesiewowych”. Głównym założeniem badania było dostarczenie danych epidemiologicznych niezbędnych do wiarygodnej oceny obciążenia populacji chorobą i zrozumienia mechanizmów, które miały wpływ na obecną sytuację.

Gruźlica (dane tymczasowe)

W 2010 r. w województwie świętokrzyskim zarejestrowano 290 przypadków gruźlicy, zapadalność na gruźlicę wszystkich postaci wyniosła 22,86/100 tys. ludności (wg danych tymczasowych z Wojewódzkiej Poradni Gruźlicy i Chorób Płuc w Kielcach).

W 2009 r. w województwie świętokrzyskim zarejestrowano 411 przypadków gruźlicy, a zapadalność na gruźlicę wszystkich postaci wyniosła 32,3/100 tys. (wg danych Instytutu Gruźlicy i Chorób Płuc w Warszawie).

W województwie świętokrzyskim od lat utrzymywała się niekorzystna na tle Polski sytuacja epidemiologiczna w zakresie gruźlicy. Zapadalność na gruźlicę wszystkich postaci w Polsce w 2009 r. wynosiła 21,6/100 tys., a województwo świętokrzyskie ze współczynnikiem zapadalności - 32,3/100 tys., w rankingu województw, znajdowało się na drugim miejscu, po województwie lubelskim. Wydaje się, że w ocenie sytuacji epidemiologicznej gruźlicy istotny jest fakt, iż w 2009 r. w województwie

świętokrzyskim, współczynnik zapadalności na gruźlicę wszystkich postaci potwierdzoną bakteriologicznie wyniósł 15,3/100 tys. i był zbliżony do odpowiedniego współczynnika dla Polski, który wyniósł 13,7/100 tys.

W 2010 r. w województwie świętokrzyskim, wg danych tymczasowych, współczynnik zapadalności na gruźlicę wszystkich postaci potwierdzoną bakteriologicznie wyniósł około 13/100 tys. ludności, tak więc spadek zapadalności ogólnej jest spowodowany głównie mniejszą liczbą zarejestrowanych przypadków gruźlicy niepotwierdzonej bakteriologicznie.

4.3. Choroby zakaźne wieku dziecięcego

Ospa wietrzna

W 2010 r. w województwie świętokrzyskim zarejestrowano 6455 zachorowań (w 2009 r. – 5101 przypadków). Zapadalność w województwie świętokrzyskim wyniosła 508,22/100 tys. (w 2009 r. - 400,77/100 tys.), a w Polsce - 480,49/100 tys.

Różyczka

W 2010 r. w województwie świętokrzyskim zarejestrowano 107 przypadków zachorowań (w 2009 r. - 410 przypadków). Zapadalność w województwie świętokrzyskim wyniosła 8,42/100 tys. (w 2009 r. - 32,21/100 tys.), a w Polsce 11/100 tys. Objęcie szczepieniami przeciwko różyczce dzieci w 13-14 miesiącu życia oraz w 10 roku życia (dawka przypominająca), prowadzi do systematycznego eliminowania zachorowań na różyczkę.

Nagminne zapalenie przyusznic (świnka)

W 2010 r. w województwie świętokrzyskim zarejestrowano 99 zachorowań (w 2009 r. – 128 zachorowań). Zapadalność w województwie świętokrzyskim wyniosła 7,79/100 tys. (w 2009 r. – 10,05/100 tys.), a w Polsce 7,2/100 tys. mieszkańców.

Krztusiec

W 2010 r. w województwie świętokrzyskim zarejestrowano 37 przypadków krztuśca –

współczynnik zapadalności wyniósł 2,91/100 tys. ludności (w 2009 r. - 65 przypadków, a zapadalność wyniosła 5,11/100 tys.). Współczynnik zapadalności dla Polski wyniósł 3,33/100 tys.

Biegunki u dzieci do lat 2 (A04; A08; A09)

Inne bakteryjne zakażenia jelitowe u dzieci do lat 2

W 2010 r. w województwie świętokrzyskim zarejestrowano 39 przypadków (w 2009 r. – 101 przypadków). Współczynnik zapadalności wyniósł 104,04/100 tys. u dzieci w tej grupie wiekowej (w 2009 r.- 283,36/100 tys.), a w Polsce 318,05/100 tys. u dzieci w tej grupie wiekowej.

Wirusowe i inne określone zakażenia jelitowe u dzieci do lat 2

W 2010 r. w województwie świętokrzyskim zarejestrowano 418 przypadków (w 2009 r. – 605 przypadków). Współczynnik zapadalności wyniósł 1 115,2/100 tys. u dzieci w tej grupie wiekowej (w 2009 r.- 1 697,38/100 tys.), a w Polsce 1 919,84/100 tys. u dzieci w tej grupie wiekowej.

Biegunka i zapalenie żołądkowo–jelitowe o prawdopodobnie zakaźnym pochodzeniu u dzieci do lat 2

W 2010 r. w województwie świętokrzyskim zarejestrowano 616 przypadków (w 2009 r. – 709 przypadków). Współczynnik zapadalności wyniósł 1643,45/100 tys. u dzieci w tej grupie wiekowej (w 2009 r.- 1989,17/100 tys.), a w Polsce 1 402,52/100 tys. u dzieci w tej grupie wiekowej.

4.4. Sytuacja epidemiologiczna w zakresie innych, wybranych jednostek chorobowych w województwie świętokrzyskim w 2010 r.

Inwazyjna choroba meningokokowa (IChM)

W 2010 r. na terenie województwa świętokrzyskiego zarejestrowano 7 przypadków inwazyjnej choroby meningokokowej (w 2009 r. - 9 przypadków). W 2010 r.

współczynnik zapadalności w województwie świętokrzyskim wyniósł 0,55/100 tys. ludności, kształtując się na tym samym poziomie jak w Polsce - 0,58/100 tys. Wśród przypadków inwazyjnej choroby meningokokowej wystąpiły 4 przypadki zakażenia *Neisseria meningitidis* serogrupy C i 3 przypadki zakażenia *Neisseria meningitidis* serogrupy B. Większość zachorowań (5) na IChM na terenie województwa świętokrzyskiego w 2010 r. wystąpiło w grupie wiekowej 0-4 lata. W grupie wiekowej 15-19 lat wystąpił 1 przypadek, oraz 1 przypadek w grupie wiekowej 35-39 lat.

Borelioza

W 2010 r. w województwie świętokrzyskim zarejestrowano 180 przypadków boreliozy (w 2009 r. – 164). Zapadalność w województwie świętokrzyskim wyniosła 14,17/100 tys. (w 2009 r. – 12,88/100 tys.), a w Polsce 23,62/100 tys. Najwyższą zapadalność zarejestrowano na terenie powiatów: skarżyskiego – 43,47/100 tys., pińczowskiego – 36,5/100 tys., oraz buskiego – 28,7/100 tys. Najwięcej, 49 zachorowań (27%), zarejestrowano wśród osób w wieku 50-59 lat. Współczynnik zapadalności w tej grupie wiekowej wyniósł 25/100 tys.

Wirusowe zapalenie wątroby typu B

W 2010 r. w województwie świętokrzyskim zarejestrowano łącznie 48 przypadków wzv B, w tym 1 postać ostrą (w 2009 r. - 76 przypadków, w tym 3 postaci ostre). Zapadalność/wykrywalność wzv B ogółem w województwie świętokrzyskim wyniosła 3,78/100 tys., a w Polsce 4,28/100 tys. Wśród zarejestrowanych chorych było 15 kobiet i 33 mężczyzn.

Kleszczowe Zapalenie Mózgu

W 2010 r. w województwie świętokrzyskim zarejestrowano 5 przypadków kleszczowego zapalenia mózgu (w 2009 r. – 17), a zapadalność w województwie świętokrzyskim wyniosła 0,39/100 tys. ludności (w 2009 r. – 1,33/100 tys.), a w Polsce 0,77/100 tys.

Salmonelozy – zatrucia pokarmowe

W 2010 r. w województwie świętokrzyskim zarejestrowano 267 zachorowań (w 2009 r. – 342). Zapadalność w województwie świętokrzyskim wyniosła 21,02/100 tys. (w 2009 r. – 26,87/100 tys.), a w Polsce 25,47/100 tys. Wśród chorych zarejestrowanych w 2010 r. w województwie świętokrzyskim, 52% mieszkało na terenach wiejskich, a 48% w miastach.

Zakażenia HIV i zachorowania na AIDS

W 2010 r. na terenie województwa świętokrzyskiego zarejestrowano 2 nowe przypadki zakażenia HIV (w 2009 r. – 10 przypadków, w 2008 r. – 11 przypadków) oraz 1 przypadek zachorowania na AIDS (w 2009 r. - brak przypadków, w 2008 r. – 2 przypadki).

4.5. Zakażenia zakładowe

We wszystkich szpitalach województwa świętokrzyskiego działają zespoły i komitety kontroli zakażeń szpitalnych. Wszystkie szpitale prowadzą indywidualne karty rejestracji zakażenia szpitalnego oraz rejestracji drobnoustroju alarmowego.

W 2010 r., w szpitalach województwa świętokrzyskiego włączono do rejestrów łącznie 3221 kart zakażenia szpitalnego (w 2009 r. - 3319 kart) oraz 3948 kart drobnoustroju alarmowego, (podobnie jak w 2009 r.).

W 2010 r. organy Państwowej Inspekcji Sanitarnej zarejestrowały 20 ognisk zakażenia szpitalnego, które objęły łącznie 334 pacjentów i 4 osoby personelu.

Tabela 17. Wybrane choroby zakaźne i zatrucia w województwie świętokrzyskim w 2010 i 2009 r. Zachorowania i zapadalność na 100 tys. mieszkańców

Jednostka chorobowa		Liczba zachorowań		Zapadalność na 100 tys. mieszkańców	
		2010	2009	2010	2009
Salmonellozy	zatrucia pokarmowe	267	342	21,02	26,87
	zakażenia pozajelitowe	1	2	0,07	0,15
Lamblioza		40	62	3,14	4,87
Tężec		1	-	0,07	-
Płonica		471	667	37,08	52,4
Bakteryjne zapalenie opon mózgowych i/lub mózgu, określone i nieokreślone*		24	14	1,88	1,09
Wirusowe zapalenie opon mózgowych określone i nieokreślone		36	24	2,83	1,88
Wirusowe zapalenie mózgu przenoszone przez kleszcze (A84)		5	17	0,39	1,33
Choroba wywołana przez Haemophilus	ogółem	1	-	0,07	-

influenzae typ B (inwazyjna)	zapalenie opon i/lub mózgu	1	-	0,07	-
Choroba wywołana przez Streptococcus pneumoniae (inwazyjna)	ogółem	6	6	0,47	0,47
	zapalenie opon i/lub mózgu	4	4	0,31	0,31
	posocznica	2	4	0,15	0,31
Choroba meningokokowa	ogółem	7	9	0,55	0,7
	zapalenie opon mózgowych i/lub mózgu	6	7	0,47	0,54
	Posocznica	4	6	0,31	0,47
Wirusowe zapalenie wątroby	typu A	1	5	0,07	0,39
	typu B	48	76	3,77	5,97
	typu C	145	174	11,43	13,67
	typu B + C	3	4	0,23	0,62
	inne i nieokreślone	5	7	0,39	0,54
Grypa – ogółem (potwierdzona laboratoryjnie)		10	236	0,79	18,54
Grypa wywołana nowym wirusem A(H1N1)	ogółem (potwierdzona laboratoryjnie)	7	130	0,55	10,21
	U dzieci w wieku 0-14 lat	0	27	0	14,40
Legioneloza	Choroba legionistów	1	1	0,07	0,7

* w tym wierszu nie ujęto zapaleń opon mózgowych i/lub mózgu w przebiegu inwazyjnej choroby meningokokowej, choroby wywołanej przez Haemophilus influenzae czy Streptococcus pneumoniae

Podsumowanie

W województwie świętokrzyskim od lat utrzymywała się niekorzystna na tle Polski sytuacja epidemiologiczna w zakresie **gruźlicy**. W 2010 r. **sytuacja uległa poprawie**, mając na względzie mniejszą ilość zarejestrowanych przypadków gruźlicy (290, wobec 411 w 2009 r.), oraz przewidywany niższy współczynnik zapadalności na gruźlicę wszystkich postaci potwierdzonych bakteriologicznie (ok. 13/100 tys., wobec 15,3/100 tys. w 2009 r.).

Przedstawione wyżej informacje wskazują, iż bezpieczeństwo sanitarne mieszkańców województwa świętokrzyskiego pozostaje w dalszym ciągu na wysokim poziomie.

Opracowano na podstawie dokumentu „Stan sanitarno – higieniczny województwa świętokrzyskiego 2010”.

5. Zapobieganie chorobom

Zapobieganie chorobom na terenie województwa świętokrzyskiego odzwierciedla przede wszystkim realizacja szczepień ochronnych zgodnie z obowiązującym kalendarzem szczepień. Wykonawstwo obowiązkowych szczepień ochronnych w naszym województwie jest bardzo wysokie. Jest to efektem właściwego nadzoru Wojewódzkiej Inspekcji Sanitarnej oraz powiatowych inspekcji sanitarnych.

Także przeprowadzanie wśród ludności województwa badań przesiewowych szczególnie dotyczących raka piersi, raka szyjki macicy, raka prostaty i innych programów profilaktycznych o szerokim zasięgu przynosi wymierne korzyści dla zdrowia społeczeństwa.

Jednocześnie należy podkreślić fakt, iż oczekiwania społeczeństwa są zdecydowanie większe od ilości realizowanych, w naszym województwie, różnego rodzaju programów i akcji profilaktycznych.

5.1. Realizacja programu szczepień ochronnych

Na terenie województwa świętokrzyskiego w 2010 r. szczepieniom w ramach realizacji Programu Szczepień Ochronnych podlegała populacja 254 408 dzieci i młodzieży do lat 19. Szczepienia dzieci i młodzieży wykonywane były na terenie województwa świętokrzyskiego w 446 punktach szczepień. W 2010 r. na terenie województwa świętokrzyskiego zarejestrowano 22 niepożądane odczyny poszczepienne.

Tabela 18. Wykonawstwo szczepień zgodnie z Programem Szczepień Ochronnych w rocznikach podlegających szczepieniom w 2009 roku w woj. świętokrzyskim

Szczepienie	Rocznik	Rodzaj szczepienia	Wykonawstwo	Wykonawstwo
			w województwie w 2009 r. (w%)	w województwie w 2010 r. (w %)
BCG	2010	szczepienie noworodkowe	99,85	99,87

Szczepienie p/wzw B	2010	szczepienie pierwotne+ uzupełniające	90,50	91,73
	2009	szczepienie podstawowe	99,95	99,94
	1997(14 rż)	szczepienie podstawowe	99,99	100,0
	1996	szczepienie podstawowe	99,94	99,97
DTP (p/błonica, tężec, krztusiec)	2010	szczepienie pierwotne	61,36	62,26
	2009	szczepienie pierwotne + uzupełniające	99,55	99,36
p/odra, świnka, różyczka	2009	Szczepienie podstawowe	85,05	85,14
	2008	Szczepienie podstawowe	99,12	99,21
p/poliomyelitis	2010	Szczepienie pierwotne	61,32	62,26
	2009	Szczepienie pierwotne+ uzupełniające	99,55	99,34
DTaP+p/poliomyelitis	2005	Szczepienie I przypominające	90,20	90,39
	2004	Szczepienie I przypominające	98,07	97,80
Odra/ odra świnka różyczka (10r.ż.)	2001	Rewakcyacja	82,61	91,13
	2000	Rewakcyacja	98,13	97,40
Td-p/błonica, tężec (14 r.ż.)	1997	Szczepienie II przypominające	93,61	95,14
Td-p/błonica, tężec (19 r.ż.)	1992	Szczepienie III przypominające	84,89	83,63

Wykonawstwo szczepień w województwie świętokrzyskim w 2010 r. należy ocenić jako generalnie dobre, jednak z utrzymującym się, stosunkowo niskim wykonawstwem szczepienia przypominającego p/ błonicy i tężcowi, wśród młodzieży w 19 roku życia.

5.2. Programy zdrowotne realizowane w województwie świętokrzyskim

Na terenie naszego województwa realizowanych jest wiele programów zdrowotnych ważnych z powodu występujących problemów zdrowotnych. Realizowane są również programy profilaktyczne obejmujące badania przesiewowe w zakresie ryzyka chorób powodujących dużą zachorowalność bądź śmiertelność wśród mieszkańców.

5.2.1. Program profilaktyki raka piersi

Tabela 19. Liczba osób objętych programem profilaktyki raka piersi w 2010 r.

Nazwa programu	Liczba osób objętych programem	Wnioski wynikające z realizacji programu
Program profilaktyki raka piersi	29 813	Badania obejmowały populację kobiet w wieku 50-69. Wymiernym efektem przeprowadzonego skryningu były wykryte przypadki nowotworów we wczesnej fazie i objęte kompleksowym leczeniem onkologicznym. Efektem realizacji programów jest także możliwość monitorowania osób zagrożonych rakiem piersi oraz wzrost świadomości dotyczącej konieczności samobadania piersi przez kobiety.

Z analizy powyższych danych jednoznacznie wynika, że pomimo zwiększającej się liczby badań skryningowych, znaczne zapotrzebowanie na wykonywanie tego typu badań wśród kobiet naszego województwa.

5.2.2. Program profilaktyki raka szyjki macicy

Tabela 20. Liczba osób objętych programem profilaktyki raka szyjki macicy w 2010 r.

Nazwa programu	Liczba osób objętych programem	Wnioski wynikające z realizacji programu
Program profilaktyki raka szyjki macicy	76 323	Badania obejmowały populację kobiet w wieku 25-59 lat. Prowadzone programy profilaktyczne wzbudziły żywe zainteresowanie wśród kobiet. Wymiernym efektem przeprowadzonego skryningu było w wielu przypadkach stwierdzenie zmian odczynowo-reperacyjnych, które zostały objęte opieką diagnostyczną i leczniczą. W wyniku przeprowadzonych badań stwierdzono kilka przypadków raka szyjki macicy. Zaobserwowano także zmniejszenie liczby zaawansowanych grup raka szyjki macicy. Obserwuje się wzrost stwierdzonych stanów nisko – zaawansowanego raka u młodych kobiet. U kobiet w określonym przedziale wiekowym należałoby wykonywać badanie cytologiczne raz na trzy lata. Program powinien trwać cały rok. Proponujemy zwiększenie ilości osób objętych badaniami przesiewowymi. Wykrywalność zmian nowotworowych wynosi ok.1% (bardzo dużo).

Analiza przedstawionych wyżej danych i wniosków wskazuje na znaczny postęp w realizacji badań przesiewowych w kierunku raka szyjki macicy.

5.2.3. Program profilaktyki wczesnego wykrywania chorób układu krążenia

Tabela 21. Liczba osób objętych programem profilaktyki wczesnego wykrywania chorób układu krążenia w 2010 r.

Nazwa programu	Liczba osób objętych programem	Wnioski wynikające z realizacji programu
Program profilaktyki wczesnego wykrywania chorób układu krążenia	20 970	Programem objęta była populacja w wieku 35-55 lat. Celem realizacji programu jest obniżenie o około 20 % zachorowalności i umieralności z powodu chorób układu krążenia populacji objętej programem poprzez wczesne wykrywanie, redukcję występowania i natężenie czynników ryzyka. Cele pośrednie: zwiększenie wykrywalności i skuteczności leczenia chorób układu krążenia – wczesna identyfikacja osób z podwyższonym ryzykiem chorób układu krążenia – promocja zdrowego stylu życia: niepalenia, prawidłowego odżywiania się i aktywności fizycznej.

Pomimo znacznego udziału ludności w programach profilaktyki chorób układu krążenia, choroby tego układu nadal są przyczyną największej liczby zgonów w naszym województwie.

5.2.4. Program profilaktyki wczesnego wykrywania chorób płuc

Tabela 22. Liczba osób objętych programem profilaktyki wczesnego wykrywania chorób płuc w 2010 r.

Nazwa programu	Liczba osób objętych programem	Wnioski wynikające z realizacji programu
Program profilaktyki wczesnego wykrywania i zapobiegania chorób płuc	7 842	Wykrywalność chorób płuc w tym programie profilaktycznym jest znacznie wyższa niż w innych badaniach profilaktycznych, prowadzonych w Polsce przy znacznie niższych kosztach. Wykrywamy do 30% chorych na wczesną postać POCHP, którzy za kilka lat byliby zagrożeni inwalidztwem oddechowym. Ilość badań profilaktycznych powinna być dwukrotnie większa. Zasadne jest kontynuowanie programu, gdyż w grupie badanych pacjentów zwiększa się liczba zrywających z nałogiem palenia. Poprzez realizację programu zwiększyła się także dostępność pacjentów na badania oraz wykrywanie zmian chorobowych. Wzrosła świadomość pacjentów na temat szkodliwego działania dymu tytoniowego na organizm ludzki. Bardzo duże zapotrzebowanie społeczeństwa województwa świętokrzyskiego na badanie wydolności oddechowej u palaczy po 40 roku życia. Program należałoby rozszerzyć i przebadać młodszą grupę wiekową palaczy.

Analiza powyższych danych daje podstawę do sformułowania wniosku, iż program cieszy się dużą popularnością i należy go nadal kontynuować.

5.2.5. Program profilaktyki próchnicy u dzieci i młodzieży

Tabela 23. Liczba osób objętych programem profilaktyki próchnicy w 2010 r.

Nazwa programu	Liczba osób objętych programem	Wnioski wynikające z realizacji programu
Profilaktyka próchnicy u dzieci	16 612	Profilaktyka próchnicy u dzieci realizowana poprzez naukę prawidłowego mycia zębów oraz grupowa fluoryzacja a także lakowanie zębów.

Z analizy powyższej tabeli wynika, że realizacja programów profilaktyki próchnicy dla dzieci i młodzieży w naszym województwie w 2010 r. nadal utrzymuje się na wysokim poziomie. Jest to niewątpliwie zasługą włączenia się samorządów w finansowanie tego typu działań.

5.2.6. Inne programy zdrowotne realizowane województwie świętokrzyskim

Inne realizowane programy profilaktyczne, ważne z punktu widzenia istniejących na terenie województwa problemów zdrowotnych przedstawia poniższe zestawienie, które zawiera dane dotyczące programów realizowanych w 2010 r.

Tabela 24. Liczba osób objętych innymi programami profilaktycznymi w 2010 r.

Nazwa programu	Liczba osób objętych programem	Wnioski wynikające z realizacji programu
Program opieki nad rodzinami wysokiego, dziedzicznie uwarunkowanego ryzyka zachorowania na nowotwory złośliwe.	147	Identyfikacja nowych rodzin. Objęcie opieką i badaniami profilaktycznymi kobiet z rodzin wysokiego ryzyka raka piersi i jajnika.
Badania przesiewowe dotyczące raka jelita grubego	352	W wyniku przeprowadzonych badań wykryto polipy jelita grubego oraz kilka przypadków raka jelita grubego. Osoby te zostały poddane dalszej diagnostyce i leczeniu. Za małą ilość badań przesiewowych tego typu.
Program wczesnej diagnostyki i leczenia chorób oczu	6 305	Realizacja programu pozwoliła na wykrycie nowych przypadków jaskry; zwiększenie świadomości osób chorych nt. dalszego postępowania leczniczego; podniesienie świadomości osób badanych nt. istoty okulistycznych badań profilaktycznych;
Ochrona narządu głosu u nauczycieli	488	Celem programu jest zmniejszenie o 50% populacji nauczycieli ze schorzeniami narządu głosu.
Profilaktyczne programy antynikotynowe	9 580	Realizacja programów w rezultacie doprowadziło do: złożenia deklaracji przez 20 % badanych o zaprzestaniu palenia tytoniu; poprawy stanu zdrowia pracowników, zwiększenie świadomości wśród palących i niepalących o skutkach biernego palenia. W programach realizowanych przez różne instytucje i organizacje uczestniczyły również dzieci i młodzież szkół podstawowych i ponadpodstawowych.
Program profilaktyki gruźlicy	8 657	Populacja osób dorosłych, w szczególności: z bezpośredniego kontaktu z osobami z już rozpoznaną gruźlicą; z przynajmniej jedną z cech: bezrobotny, niepełnosprawny, obciążony długotrwałą chorobą, z problemem alkoholowym, narkomanią, bezdomny.
Program profilaktyki cukrzycy	10 489	Badania poziomu cukru
Program profilaktyki osteoporozy	311	Badania densytometryczne
Program profilaktyki słuchu	3 624	Badanie audiometryczne i otolaryngologiczne
Program profilaktyki zakażeń pneumokokowych	6 334	Szczepienie niemowląt urodzonych w 2008 i 2009 roku
Program szczepień przeciw grypie	25 353	Szczepienie osób powyżej 55 r.ż.
Program szczepień przeciwko meningokokom	5 293	Szczepienie dzieci urodzonych w 1993 r., 2007 r. i 2008 r.

Dane zawarte w tabelach 19 – 24 są odzwierciedleniem informacji o programach zdrowotnych zrealizowanych na terenie Województwa Świętokrzyskiego w 2010 r. gromadzonych zgodnie z art. 7 – 9 pkt. 2 ustawy z dnia

27 sierpnia 2004 r. o świadczeniach opieki zdrowotnej finansowanych ze środków publicznych (t. j. Dz. U. z 2008 r. Nr 164, poz. 1027 z późn. zm.).

Prowadzone programy profilaktyczne wzbudzały żywe zainteresowanie lokalnej społeczności. Wykazały, iż zapotrzebowanie na tego typu działania daleko przekracza możliwości ekonomiczne zakładów opieki zdrowotnej oraz innych podmiotów realizujących programy zdrowotne.

5.3. Wnioski

- W 2010 roku nadal utrzymywała się wysoka liczba osób objętych realizacją programów zdrowotnych.
- Analiza wniosków z realizacji przedstawionych wyżej programów świadczy o potrzebie ich realizowania i rozwijania.
- Badania przesiewowe cieszą się dużym zainteresowaniem wśród ludności naszego województwa.
- Systematycznie wzrasta zapotrzebowanie na profilaktyczne programy zdrowotne.

6. Czynniki ryzyka mieszkańców województwa świętokrzyskiego

Stały wzrost zachorowalności na tzw. choroby cywilizacyjne dotykający kraje rozwinięte powoduje zwiększenie zainteresowania czynnikami ryzyka tych chorób. Szczególnie dotyczy to tych czynników ryzyka, którym można skutecznie przeciwdziałać poprzez działania promocji zdrowia, a więc czynników zależnych od prowadzonego stylu życia. Powiązania między poszczególnymi czynnikami ryzyka i ich skutkami zdrowotnymi są często bardzo złożone i trudne do oszacowania. Niemniej wyróżnić można kilka czynników ryzyka, których znaczenie nie budzi wątpliwości, a stosowane metody pomiaru pozwalają na porównanie sytuacji Polski z innymi krajami Unii Europejskiej. Należą do nich między innymi palenie papierosów, nieprawidłowa dieta, nadmierne spożycie alkoholu, otyłość czy mała aktywność fizyczna oraz używanie narkotyków i substancji odurzających. Właśnie te czynniki według szacunków WHO dla roku 2002 były odpowiedzialne w Polsce za ok. 55% zgonów i prawie 40% utraconych lat życia przeżytego w zdrowiu.¹

Jednym z efektów przemian gospodarczych po 1989 roku w Polsce był wzrost dostępności wielu używek. Podaży legalnych substancji psychoaktywnych, takich jak papierosy i alkohol, towarzyszyła promocja na szeroką skalę i efektowna reklama. Jednak w związku z otwarciem granic zwiększyła się także dostępność środków nielegalnych, tzw. narkotyków.

W 2010 r. na zlecenie Regionalnego Ośrodka Polityki Społecznej i Zdrowotnej Urzędu Marszałkowskiego Województwa Świętokrzyskiego Instytut Badawczy IPC zrealizował badanie pt. „Używanie i postawy wobec środków psychoaktywnych, badanie świadomości młodzieży na temat zagrożeń związanych z HIV/AIDS oraz problematyki przemocy w województwie świętokrzyskim” obejmowało różne aspekty problemu alkoholowego, papierosowego i narkotykowego.

Przeprowadzone badanie miało na celu diagnozę problemu używania przez dzieci i młodzież województwa świętokrzyskiego alkoholu, papierosów, narkotyków oraz dopalaczy. Było również okazją do sondowania przejawów przemocy wśród dzieci i młodzieży, zbadania najnowszych zjawisk społecznych, tj. cyberprzemocy, oraz przeanalizowania świadomości tej grupy osób na temat HIV i AIDS.

W badaniu ankietowym uczestniczyło łącznie **2136** uczniów szkół podstawowych, gimnazjalnych i ponadgimnazjalnych z terenu województwa świętokrzyskiego.

Dobór próby miał charakter losowo-warstwowy, co miało gwarantować największą reprezentatywność. Jest on częścią badania statystycznego. Polega na wybraniu pewnych indywidualnych obserwacji, które tworząc tzw. próbę statystyczną, pozwolą uzyskać wiedzę o całej populacji.

6.1. Palenie papierosów

Palenie papierosów (lub innych wyrobów tytoniowych) jest jedną z głównych przyczyn przedwczesnej umieralności oraz czynnikiem ryzyka występowania takich chorób jak: choroby układu krążenia i układu oddechowego, niektórych nowotworów złośliwych, a szczególnie raka płuca.

Pod względem odsetka osób palących papierosy codziennie Polska, według danych WHO, zajmuje 9. miejsce wśród krajów UE. W 2006 r. 23% kobiet i aż 37% mężczyzn deklarowało, że pali codziennie. Porównując wyniki badań z 2004 r. dla poszczególnych województw stwierdzono, że wśród mężczyzn odsetek palących codziennie spadł we wszystkich województwach. Problem palenia papierosów przez kobiety wykazuje większe zróżnicowanie terytorialne. Z jednej strony odsetek palących kobiet w 9 województwach uległ zmniejszeniu, jednak aż w 7 województwach liczba kobiet palących codziennie zwiększyła się, a różnica pomiędzy pierwszym i ostatnim województwem jest niemal dwukrotna. Pod względem wysokiej oceny ryzyka związanego z paleniem papierosów Polska znalazła się na 3 pozycji wśród 27 krajów UE.¹

6.1.1. Palenie tytoniu przez młodzież

Poniżej przedstawiono fragmenty wyników badań dotyczących palenia tytoniu przez młodzież województwa Świętokrzyskiego.

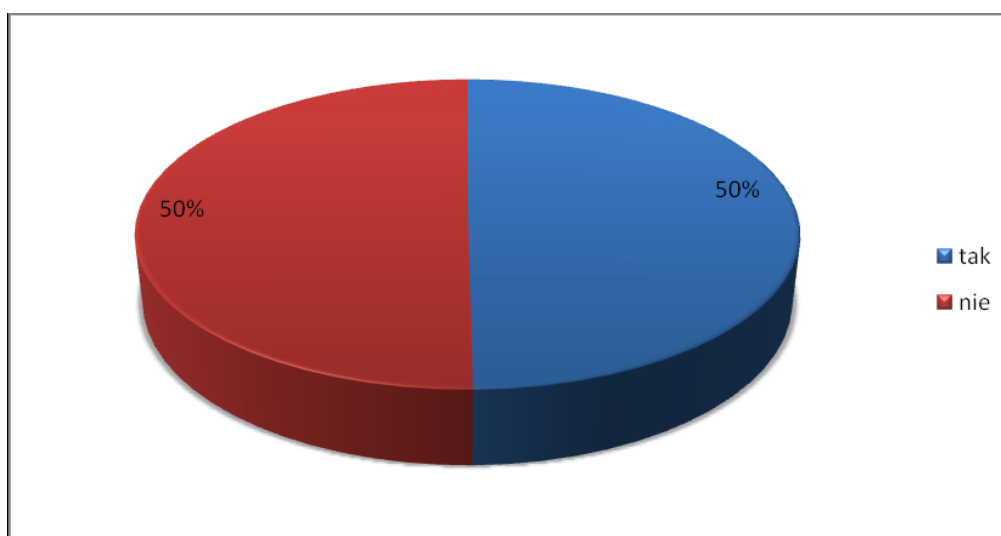

Wykres 2. Palenie papierosów przez uczniów

Dokładnie połowa uczniów zadeklarowała, że spróbowała papierosów.

W wypadku uczniów chodzących do różnych typów szkół widać wyraźną zależność: im osoby są starsze, tym częściej sięgają po papierosy. W szkole gimnazjalnej tylko około 38% uczniów przyznało się do palenia papierosów, natomiast w szkole ponadgimnazjalnej takich osób było już około 60%.

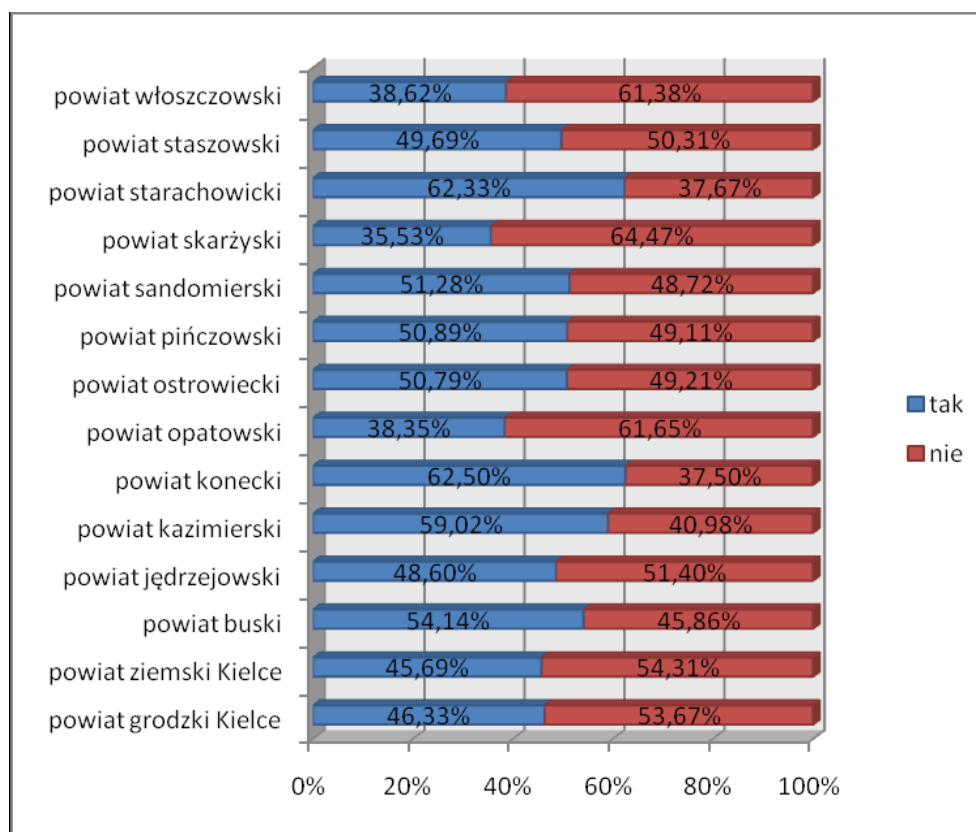

Wykres 3. Palenie papierosów przez uczniów w podziale na powiat zamieszkania

Najwięcej dzieci i młodzieży spróbowało papierosów w powiatach koneckim (około 62%) i starachowickim (również około 62%). Najmniej osób spróbowało papierosów w powiecie włoszczowskim (około 39%) i w powiecie opatowskim (około 38%).²

6.1.2. Biernie palenie tytoniu

Badania Zakładu Epidemiologii i Prewencji Nowotworów Centrum Onkologii – Instytutu w Warszawie mówią, że skala biernego narażenia na dym tytoniowy zarówno wśród dorosłych, jak i dzieci jest duża – 25% dorosłych niepalących wdycha dym tytoniowy w domu (odpowiednio 29% kobiet i 20% mężczyzn), 48% dorosłych Polaków palących

przyznało się, że pali lub paliło w obecności dzieci, a 27% czyni to w obecności kobiet w ciąży, aż w 67% gospodarstw domowych dzieci biernie palą tytoń.

Po przeprowadzonych badaniach obrazujących zdrowotne następstwa biernego palenia przez dzieci i kobiety ciężarne, zaobserwowano m.in.:

- wzrost ryzyka niższej masy urodzeniowej,
- wzrost ryzyka zakażeń dróg oddechowych,
- upośledzenia funkcji płuc,
- nawracające choroby ucha środkowego,
- ataki astmy,
- zespół nagłego zgonu niemowląt (zespół nagłej śmierci łóżeczkowej).

Podsumowanie

Palenie tytoniu ma znaczący wpływ na występowanie chorób niezakaźnych, które powodują poważne problemy zdrowotne, społeczne i ekonomiczne w Polsce. Ograniczenie zachorowań i zgonów z powodu chorób układu krążenia, układu oddechowego i nowotworów złośliwych oraz powodowanego nimi inwalidztwa i niezdolności do pracy może nastąpić przy zmianie stylu życia Polaków, czego znaczącym elementem jest niepalenie. Wymaga to jednak skorygowanego wysiłku i strategicznego podejścia do działań w zakresie profilaktyki i ograniczenia palenia tytoniu.

Palenie tytoniu stanowi zagrożenie dla całego społeczeństwa i wymaga systematycznego wzmacniania świadomości społecznej, upowszechniania fachowej i dostępnej pomocy osobom uzależnionym od nikotyny oraz tworzenia mechanizmów ekonomicznych podnoszących skuteczność działań w tym zakresie.

Diagnoza palenia papierosów przez dzieci i młodzież naszego województwa:

- 50% ankietowanych uczniów miało już kontakt z papierosami.
- 49% uczniów pierwszego papierosa zapaliło w wieku 13–15 lat, 18% miało wtedy 10–12 lat. 11% uczniów w momencie pierwszego kontaktu z papierosami miało mniej niż 10 lat, a 22% – więcej niż 15 lat.
- 64% uczniów pierwszego papierosa paliło ze znajomymi na podwórku. 13% zrobiło to na zabawie towarzyskiej, po 8% respondentów twierdziło, że papierosów spróbowało na dyskotecie (w pubie) bądź pod nieobecność rodziców w domu, 3% – na uroczystości rodzinnej, a po 2% – na zabawie szkolnej lub w innej sytuacji.
- 35% uczniów deklaruje, iż ich kontakt z papierosami był jednorazowy. 20% pali rzadziej niż raz w miesiącu, 9% – 1–7 razy w miesiącu, kolejne 6% pali 2–3 razy

w tygodniu. Aż 30% uczniów można nazwać nałogowymi palaczami – palą co najmniej 4 razy w tygodniu.

- 36% ankietowanych uczniów twierdziło, że nigdy nie próbowało kupić papierosów. 35% uczniów nie ma problemu z kupieniem papierosów, choć są niepełnoletni, 13% udaje się to czasami, a 2% zawsze odmawiano, 1% uczniów nie ma problemu z zakupem papierosów, ponieważ są pełnoletni.
- Uczniowie kupują papierosy przeważnie w kiosku (57%) oraz w sklepie osiedlowym (49%). 26% wskazała otrzymała dyskoteca (pub), 25% – supermarket. 20% uczniów zaopatruje się w papierosy na targowisku lub bazarze.
- 55% badanych uczniów deklarowało, że nie pali papierosów, ponieważ uważa je za szkodliwe. 14% jako powód niepalenia podało argument, że papierosy im nie smakują. 16% uczniów pali, ponieważ to lubi, a 5% – ponieważ nie potrafi rzucić nałogu. 10% ogranicza lub deklaruje chęć rzucenia palenia.²

6.2. Spożycie alkoholu

Alkohol stanowi ważny czynnik sprzyjający powstawaniu nie tylko problemów zdrowotnych związanych z uzależnieniem osoby pijącej, ale również problemów społecznych, do których zaliczyć należy przemoc fizyczną i psychiczną, popełnianie przestępstw po spożyciu alkoholu czy absencję w pracy. Całkowite spożycie alkoholu w Polsce w porównaniu z innymi krajami Unii Europejskiej wypada dość korzystnie.

Zmienił się udział poszczególnych rodzajów napojów alkoholowych w całkowitym spożyciu alkoholu. Zmiany te rozpoczęły się w latach 90-tych, kiedy to spożycie całkowite było zdominowane przez napoje spirytusowe. Obecnie Polacy piją najwięcej piwa, którego udział stanowi ponad 50% całkowitego spożycia alkoholu.

6.2.1. Picie alkoholu przez młodzież

W badaniu przeprowadzonym na zlecenie Urzędu Marszałkowskiego w 2010 r. problem spożywania alkoholu przez młodzież obrazują fragmenty wyników ww. badania.

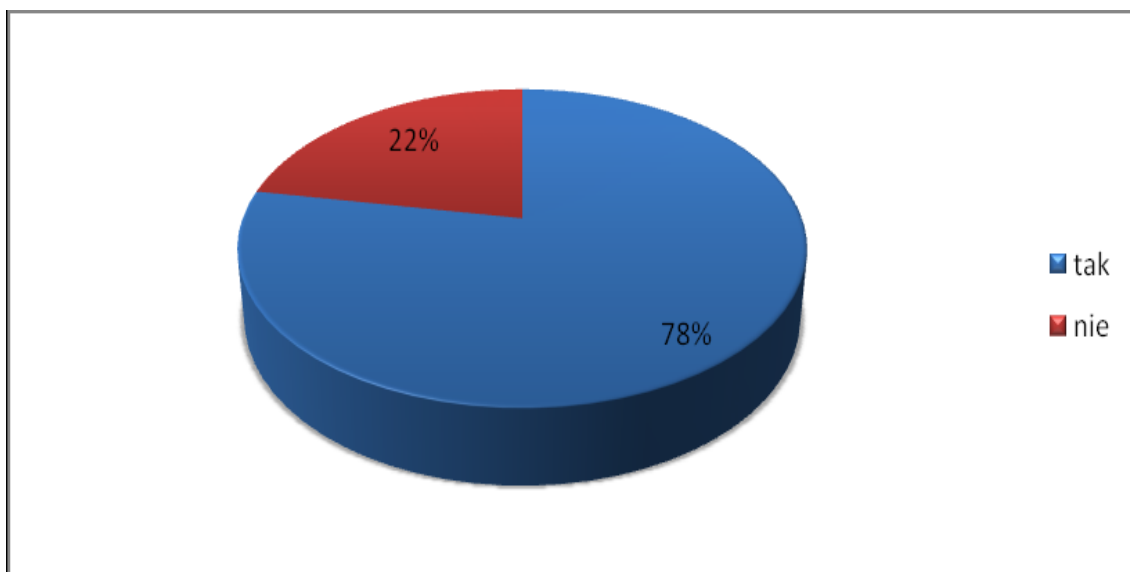

Wykres 4. Spożywanie alkoholu przez uczniów województwa świętokrzyskiego

Aż 78% uczniów przyznało się do kontaktu z alkoholem. Inicjacji alkoholowej nie przeszło jeszcze 22% ankietowanych uczniów.

Występuje pewna różnica w odsetkach chłopców i dziewcząt, którzy już mają za sobą pierwszy kontakt z alkoholem. Różnica nie jest duża – wynosi ona zaledwie nieco ponad 6%. Wśród chłopców takie doświadczenia ma za sobą około 49% uczniów, natomiast wśród dziewcząt – około 42%.

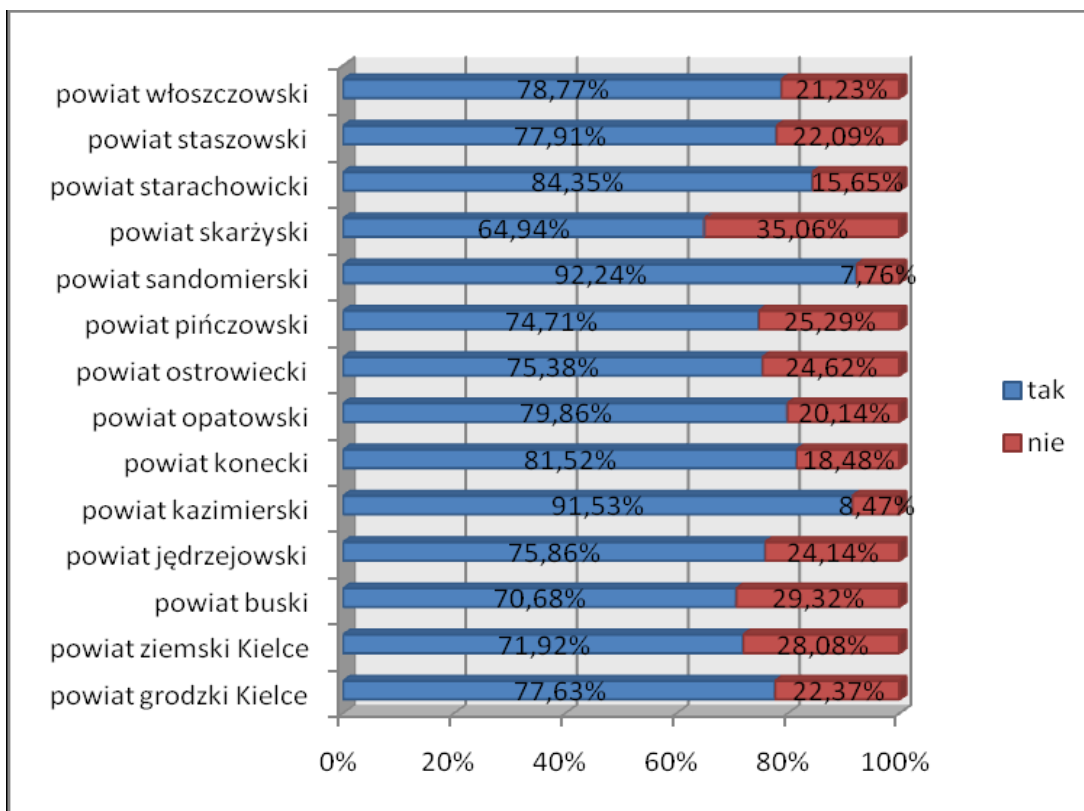

Wykres 5. Spożycie alkoholu w podziale na powiat zamieszkania

Największe spożycie alkoholu wśród uczniów występuje w powiecie sandomierskim i kazimierskim. Powyżej 80% uczniów pije alkohol w powiecie starachowickim (84%) i koneckim (81%). Spożycie napojów alkoholowych przez uczniów na poziomie wyższym niż 70%, ale niższym niż 80%, występuje w powiatach: opatowskim (ponad 79%), włoszczowskim (około 79%), staszowskim (około 78%), grodzkim Kielce (około 78%), jędrzejowskim (około 76%), ostrowieckim (około 76%), pińczowskim (około 75%), ziemskim Kielce (około 72%), buskim (około 71%). Najmniej uczniów wypija alkohol w powiecie skarżyskim (około dwóch trzecich badanych).

6.2.2. Nadużywanie alkoholu i upicie alkoholowe

Zagadnienie nadużywania alkoholu w 2010 r. wśród młodzieży województwa Świętokrzyskiego przedstawia poniższa tabela.

Tabela 25. Upicie alkoholowe, czyli doprowadzenie się do stanu zamroczenia

	TAK	NIE
Ogółem	64%	36%
Dziewczyna	47,19%	52,91%
Chłopak	52,81%	47,09%

Zdecydowana większość (64%) uczniów województwa świętokrzyskiego stwierdziła, że zdarzyło jej się upić, czyli doprowadzić się do stanu zamroczenia.

Chłopcom (53%) częściej niż dziewczętom (47%) zdarza się nadużyć alkoholu i doprowadzić do stanu zamroczenia.

Zdecydowanie częściej młodzi chłopcy niż dziewczęta przesadzają z ilością wypijanego alkoholu. Około 55% dziewcząt, wobec 32% chłopców, stwierdziło, że tylko raz albo dwa razy w życiu doprowadziło się do stanu zamroczenia. 27% chłopców z kolei potwierdziło, że do takiego stanu doprowadza się 1–2 razy w miesiącu, dziewcząt w takiej kategorii osób jest zaledwie około 4%.²

6.2.3. Szkodę zdrowotne spowodowane pićem alkoholu

Picie alkoholu przez młodzież to jeden z poważniejszych problemów społecznych. Ekspertcy oceniają, iż picie alkoholu jest główną przyczyną zgonów i inwalidztwa osób w wieku 15-21 lat. Niezbędnym elementem polityki zdrowotnej państwa w odniesieniu do dzieci i młodzieży, powinno być zapobieganie i zmniejszanie szkód, które aktualnie występują w życiu młodych ludzi w związku z używaniem przez nich alkoholu i innych substancji psychoaktywnych, zapobieganie przyszłym szkodom, w tym uzależnieniu, które mogą się pojawić po dłuższym okresie picia. Na pierwszy plan wysuwa się jednak nie tyle problem uzależnienia od alkoholu, co straty bieżące takie jak: wypadki (w tym śmiertelne), konflikty z prawem, przedwczesna inicjacja seksualna, konflikty z rówieśnikami i w rodzinie, problemy z nauką, sięganie po inne substancje psychoaktywne, itp.

Według Światowej Organizacji Zdrowia alkohol znajduje się na trzecim miejscu wśród czynników ryzyka dla zdrowia populacji, a ponad 60 rodzajów chorób i urazów ma związek z alkoholem.

Choroby występujące na tle używania alkoholu to przede wszystkim: urazy, zaburzenia umysłowe i psychiczne, zaburzenia żołądkowo-jelitowe, nowotwory, choroby układu sercowo-naczyniowego, zaburzenia immunologiczne, choroby układu kostno-szkieletowego, dysfunkcje układu rozrodczego i szkody prenatalne.

Corocznie z przyczyn bezpośrednio i pośrednio związanych z używaniem alkoholu, umiera w Polsce kilkanaście tysięcy osób, z czego połowa przypada na zgony spowodowane bezpośrednio pić alkoholu.

Alkohol etylowy zawarty w winie, piwie jak i wódce spożywany przez kobietę w ciąży wpływa negatywnie na rozwój płodu a w dalszej konsekwencji na całe życie człowieka.

Najpoważniejszym uszkodzeniem płodu związanym ze spożywaniem alkoholu przez ciężarną matkę jest płodowy zespół alkoholowy (PZA, ang. Fetal Alcohol Syndrome, FAS).

Diagnoza picia alkoholu przez dzieci i młodzież naszego województwa:

- Alkohol spożywało już 78% uczniów. Natomiast inicjacji alkoholowej nie przeszło jeszcze 22% ankietowanych uczniów.
- Ponad połowa ankietowanych uczniów (53%) pierwszy kontakt z alkoholem miała w wieku 13–15 lat. 18% uczniów miało w tym momencie 10–12 lat. 10% uczniów pierwszy raz spożyło alkohol, mając mniej niż 10 lat, a 19% – więcej niż 15 lat.
- Podstawowe miejsca inicjacji alkoholowej uczniów to uroczystość rodzinna (aż 29% wskazań) oraz podwórko (28% wskazań). 26% uczniów pierwszy raz alkohol spożyło na zabawie towarzyskiej, 5% – pod nieobecność rodziców w domu, a 7% – na dyskotecę, kolejne 3% uczniów na zabawie szkolnej.
- W czasie inicjacji alkoholowej większość uczniów (51%) sięgnęła po piwo, 19% po wódkę, tyle samo (19%) – po szampan, 9% – po wino, 2% – po nalewkę.
- Uczniowie, których kontakt z alkoholem nie był jednorazowy, obecnie najczęściej sięgają po piwo – tak deklaruje aż 84% z nich. 40% uczniów pije wódkę, 7% – wino, 4% – szampan, a 2% – nalewkę.

- Obecnie uczniowie alkohol piją najczęściej na wszelkiego rodzaju imprezach towarzyskich (43%) oraz ze znajomymi na podwórku (37%).
- 57% uczniów stwierdziło, że pije, bo lubi. 50% chciało się dobrze bawić, poprawić sobie humor. 12% – by nabrać odwagi, 10% – by zapomnieć o kłopotach, 7% – z nudy, pozostałe kategorie uzyskały nieznaczące wskazania.
- 47% uczniów nigdy nie próbowało kupić alkoholu. 3% przyznało, że mimo podejmowanych prób, nie udało się go nabyć, a 16% – udaje się to czasami. 22% uczniów deklaruje, że zakup alkoholu nie jest dla nich problemem, mimo iż są niepełnoletni. 12% – może swobodnie kupować napoje alkoholowe.
- Kolejne pytanie dotyczyło miejsc, w których uczniom sprzedawany jest alkohol. Okazuje się, iż najczęściej odbywa się to w sklepach osiedlowych – aż 67% wskazań. Często uczniowie kupują alkohol także na dyskotekach (32%), w supermarketach (28%) czy pubach (26%).
- 38% deklaruje, że nigdy nie zetknęło się z przemocą po spożyciu alkoholu. 33% było świadkiem ataku ze strony osoby pijanej. 13% zostało zaatakowanych przez osoby pijane, a 9% uczniów było adresatami epitetów ze strony nietrzeźwego, 8% uczniów uczestniczyło w bójkach z osobami nietrzeźwymi, 5% użyło w takiej sytuacji siły, a kolejne 2% – wygrażało adwersarzowi, będąc pod wpływem alkoholu.²

6.3. Używanie narkotyków i środków odurzających

Problem używania przez młodzież nielegalnych substancji psychoaktywnych, zwanych potocznie narkotykami, nabierał od początku lat dziewięćdziesiątych coraz większego znaczenia. Media prowadziły liczne kampanie mające na celu zahamowanie wzrostu zjawiska, rosła liczba działań profilaktycznych skierowanych bezpośrednio do młodzieży. Fragmenty wyników najnowszego badania przeprowadzonego w Województwie Świętokrzyskim przedstawiono poniżej.²

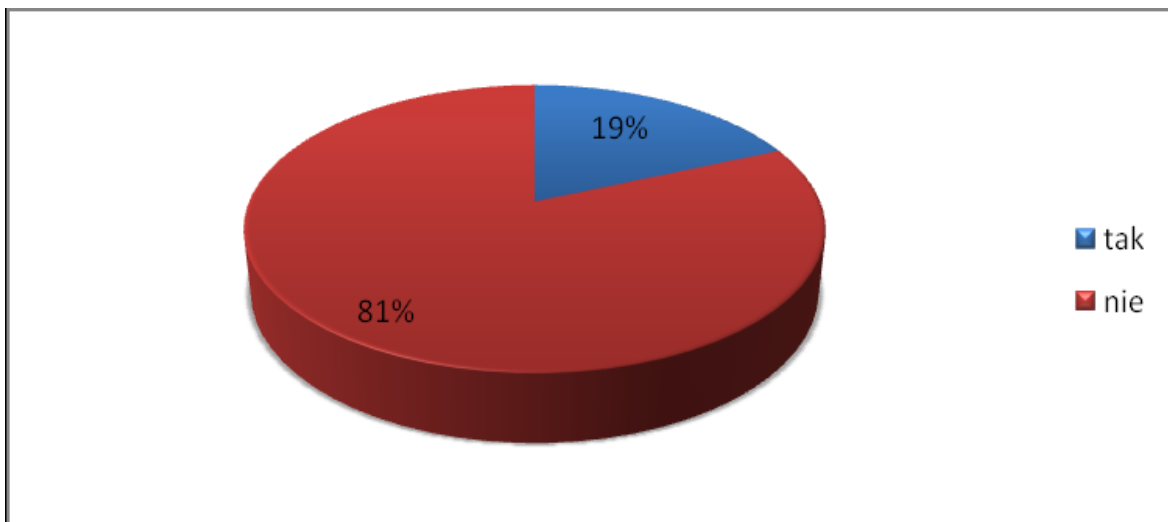

Wykres 6. Zażywanie narkotyków przez uczniów

Uczniowie zostali również w ankiecie zapytani o kontakt z narkotykami – 19% uczniów przyznało, że doświadczyło już inicjacji narkotykowej. 81% twierdzi, że nigdy nie zażywało żadnych środków odurzających – narkotyków.

Ponad dwa razy więcej chłopców niż dziewcząt miało styczność z narkotykami, odpowiednio 26% chłopców i 12% dziewcząt.

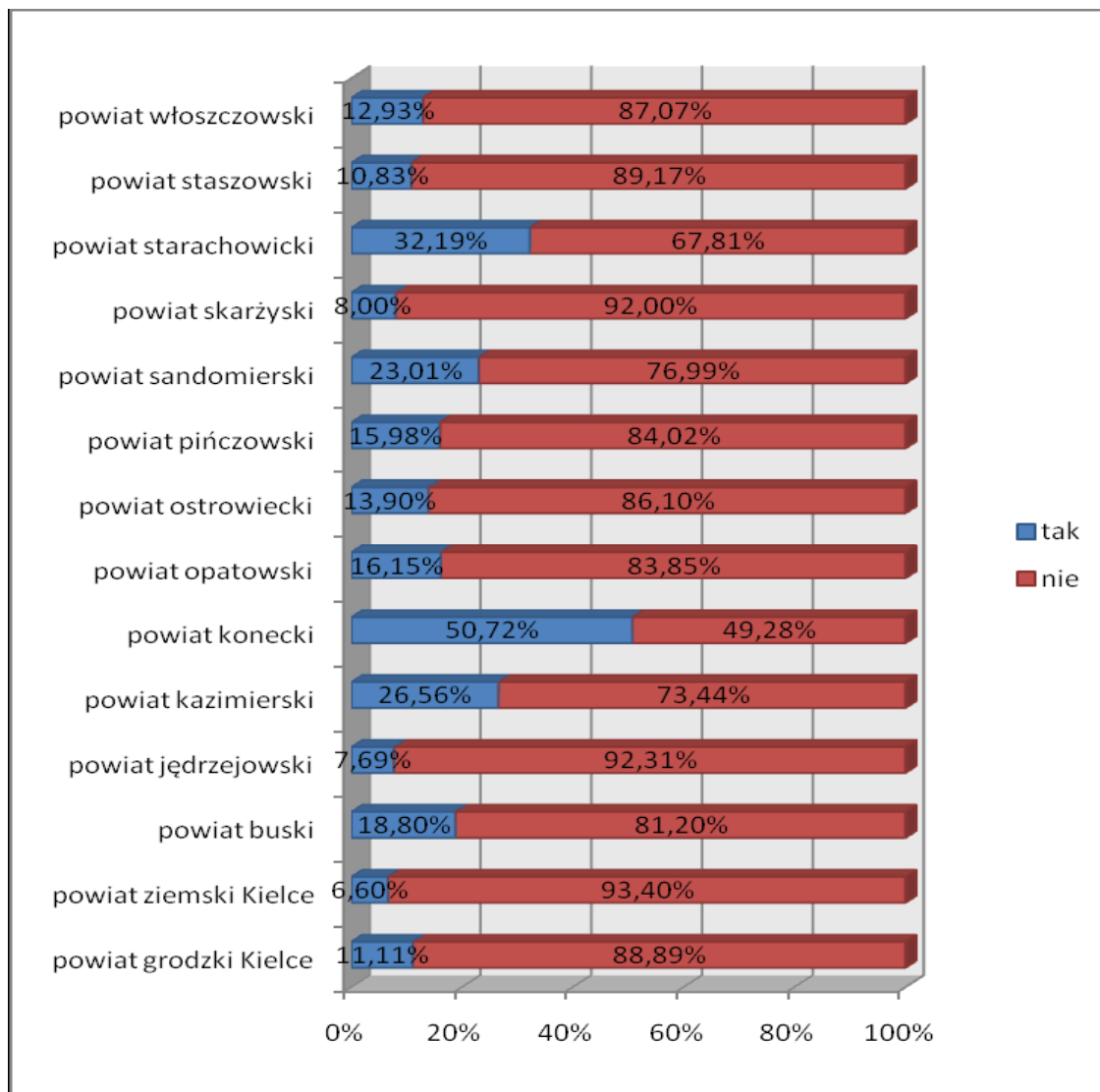

Wykres 7. Zążywanie narkotykw przez uczniów w podziale na powiat

Najwięcej uczniów miało już styczność z narkotykami w powiecie koneckim – ponad 50%. Około 32% uczniów powiatu starachowickiego również zadeklarowało, że zażyło narkotyki. Najmniej natomiast uczniów, którzy zetknęli się z narkotykami, jest w powiecie ziemskim Kielce – niecałe 7%.

6.3.1. Dostępność narkotyków

Dostępność narkotyków w szkołach przedstawia poniższa tabela.

Tabela 26. Dostępność narkotyków w szkołach

	TAK	NIE	NIE WIEM
Ogółem	25%	31%	44%
Dziewczyna	22,42%	28,18%	49,41%
Chłopak	27,58%	34,42%	38,00%

25% uczniów było zdania, iż narkotyki można dostać w ich szkole. Przeciwną opinię wyraziło 31% ankietowanych, natomiast aż 44% wybrało odpowiedź „nie wiem”.

Około 28% chłopców stwierdziło, że w ich szkole można dostać narkotyki, podobnego zdania było około 22% dziewcząt. Odpowiedzi negatywnej udzieliło odpowiednio 34% chłopców i 28% dziewcząt.²

Diagnoza używania narkotyków przez dzieci i młodzież naszego województwa:

- Kontakt z narkotykami – 19% uczniów przyznało, że doświadczyli już inicjacji narkotykowej. 81% twierdzi, że nigdy nie zażywało żadnych środków odurzających, w tym także narkotyków.
- Wśród uczniów, którzy nie próbowali narkotyków, 79% stwierdziło, że nie ma zamiaru próbować ich w przyszłości. Tylko 1% zadeklarowało, że chciałoby spróbować, a co piąty uczeń (20%) nie był zdecydowany w tej sprawie.
- 72% uczniów w momencie inicjacji narkotykowej miało więcej niż 15 lat. 21% miało wtedy 13–15 lat, natomiast poniżej 12 lat miało ogółem 7% uczniów.
- Ponad 51% wszystkich uczniów sięgnęło po narkotyk z ciekawości. 38% z nudy, kolejne 29% – z chęci dobre zabawy, pozostałe kategorie uzyskały 5% albo mniej wskazań.
- Uczniowie zostali zapytani również, po jaki narkotyk sięgnęli w trakcie inicjacji. Niekwestionowanym liderem powstałej klasyfikacji jest marihuana – bezpośrednio wskazała ją 86% ankietowanych uczniów. Jednak pojawiała się ona również w kombinacjach z alkoholem – 52%. Stosunkowo wielu uczniów kontakt z narkotykami zaczęło od zapalenia haszyszu – 41%, leki uspokajające i nasenne bez recepty zażyło 37% uczniów, 33% spróbowało kokainy jako pierwszego narkotyku.

- 35% uczniów twierdziło, iż ich kontakt z narkotykami był jednorazowy. 26% z kolei przyznaje, że zażywa je rzadziej niż raz w miesiącu, a 32% – robi to kilka razy w miesiącu, natomiast ogółem 7% uczniów bierze narkotyki regularnie.
- Aż 80% uczniów zażywających narkotyki nie odczuło z tego powodu żadnych negatywnych skutków. Wskazania na poszczególne negatywne zjawiska nie przekraczały 5%.
- Podstawowym źródłem wiedzy uczniów na temat skutków zażywania narkotyków jest telewizja (71%) oraz Internet (65%). Często informacje takie trafiają do uczniów od nauczycieli (51%), a także – z prasy (49%). Najrzadziej o negatywnych skutkach zażywania narkotyków uczniowie dowiadują się od swoich znajomych (33%).
- 25% uczniów jest zdania, iż narkotyki można dostać w ich szkole. Przeciwną opinię wyraziło 31% ankietowanych, natomiast aż 44% wybrało odpowiedź „nie wiem”.
- Dokładnie połowa ankietowanych uczniów jest przekonana, że narkotyków nie należy nawet próbować. Kolejne 14% zwróciło uwagę na fakt, że należy postępować z nimi ostrożnie, a 24% uczniów przyznaje każdemu prawo do samodzielnego decydowania, czy chce podjąć próbę ich zażycia, czy nie, 12% stwierdziło, że wszystko jest dla ludzi.²

6.4. Podsumowanie

Rozpowszechnienie środków odurzających wśród młodzieży Województwa Świętokrzyskiego obrazuje poniższa tabela.

Tabela 27. Używanie papierosów, alkoholu i narkotyków

	PAPIEROSY	ALKOHOL	NARKOTYKI
Ogółem	50	78	19
Dziewczyna	47,69	42,46	11,59
Chłopak	52,09	48,96	25,87

Spośród ogółu młodzieży uczestniczącej w badaniu największy odsetek młodzieży sięgało po alkohol – 78%, następnie po papierosy – 50% i narkotyki – 19%.

Chłopcy częściej sięgali po wszystkie substancje mające wpływ na świadomość niż dziewczęta.

6.5. Aktywność fizyczna

Aktywność fizyczna jest uznawana za najważniejszy czynnik podtrzymujący zdrowie i przeciwdziałający występowaniu chorób cywilizacyjnych oraz ich czynników ryzyka takich jak: udary, choroby układu krążenia, nowotwory, otyłość czy hipercholesterolemia. Aktywność fizyczną najczęściej definiuje się jako „każdy wysiłek, angażujący mięśnie szkieletowe, który prowadzi do zwiększenia wydatku energetycznego powyżej poziomu spoczynkowego”.

Dla dorosłej populacji ogólnej przyjmuje się, że zadowalający poziom aktywności fizycznej osiągnąć jest wtedy, gdy ćwiczenia fizyczne o umiarkowanej intensywności wykonywane są przynajmniej przez pół godziny dziennie.

Umiarkowana aktywność fizyczna osiągnąć jest wtedy, gdy czynność serca jest przyspieszona, osoba ćwicząca odczuwa ciepło i niewielkie przyspieszenie oddechu. Brak międzynarodowych badań uwzględniających populację Polski na tle innych krajów Unii Europejskiej, niemniej na podstawie badań Eurobarometer oraz badania WOBASZ można wnioskować, że aktywność fizyczna Polaków jest zbliżona do średniej dla krajów UE.

Istnieją znaczne różnice pomiędzy poszczególnymi województwami w odsetku populacji, która deklaruje podejmowanie aktywności fizycznej, np. w województwie podlaskim ćwiczy zaledwie 26% mężczyzn, podczas gdy w województwie lubelskim ponad połowa. Wśród młodzieży obserwuje się obniżenie aktywności fizycznej w starszych grupach wiekowych w wielu krajach UE. Szczególnie duży spadek występuje wśród dziewcząt, z których w Polsce co piąta w wieku 11 lat deklaruje umiarkowaną lub dużą codzienną aktywność fizyczną, a w wieku 15 lat już tylko co dziesiąta. Odnotowano również zależność pomiędzy zamożnością rodziny a aktywnością fizyczną zarówno chłopców jak i dziewcząt; wyższy poziom aktywności fizycznej był skorelowany z większą zamożnością rodziny.¹

6.6. Nadwaga i otyłość

Otyłość sama w sobie może być traktowana jako choroba, ale również jako czynnik ryzyka wielu chorób somatycznych takich jak choroby sercowo-naczyniowe (miażdżyca i nadciśnienie tętnicze), cukrzyca typu 2, niektóre nowotwory, chorób zwyrodnieniowych stawów, kamicy pęcherzyka żółciowego, czy zespołu snu z bezdechem.

Obecnie w krajach rozwiniętych obserwuje się wzrost odsetka osób obciążonych otyłością lub nadwagą. Wprawdzie w porównaniu z innymi krajami regionu europejskiego Polska plasuje się w dolnej połowie, jednak problem ten powoli zaczyna narastać i obecnie dotyczy ponad 43% populacji.

Problem otyłości i nadwagi w Polsce w większym stopniu dotyczy mężczyzn niż kobiet, przy czym jest to związane głównie z większym rozpowszechnieniem nadwagi wśród mężczyzn. Odsetek otyłych kobiet i mężczyzn jest porównywalny. Według danych GUS w latach 1996 – 2004 odsetek mężczyzn z nadwagą lub otyłością wzrósł o 4,2 punktu procentowego, w tym samym czasie wśród kobiet odpowiednie wartości pozostały bez zmian. Największy odsetek mężczyzn z nadwagą i otyłością odnotowano w województwie opolskim, natomiast kobiet w województwie lubelskim (niemniej województwo opolskie znajduje się na drugiej pozycji). Porównując rok 1996 i 2004 odsetek osób z otyłością i nadwagą wzrósł w większości województw. W przypadku mężczyzn odwrotny trend odnotowano jedynie w województwie śląskim, które w roku 1996 plasowało się na drugiej pozycji pod względem liczby osób z nadmierną masą ciała, a w roku 2004 spadło na 15 pozycję, a odsetek mężczyzn z nadwagą lub otyłością zmniejszył się o 1,5%.

W przypadku kobiet obserwuje się większą dbałość o zachowanie prawidłowej masy ciała i w połowie województw odsetek kobiet z nadwagą lub otyłością uległ zmniejszeniu, przy czym największy spadek odnotowano w województwie małopolskim – o prawie 1/6. Wśród dzieci i młodzieży niepokojący jest znaczny wzrost odsetka

dziewcząt z nadwagą i otyłością w latach 2001-2006. Również większy odsetek nadwagi i otyłości notuje się w młodszych grupach wiekowych. Ponieważ nadwaga w dzieciństwie jest czynnikiem ryzyka wystąpienia otyłości w życiu dorosłym można spodziewać się zwiększenia odsetka osób z nadwagą i otyłością w przyszłości. W badaniu HBSC nie zaobserwowano związku pomiędzy zamożnością rodziny a wagą ciała dzieci w Polsce podczas gdy w większości krajów nadwaga i otyłość wśród dzieci wiązały się z niższym statusem ekonomicznym rodziców.¹

6.7. Spożycie owoców i warzyw

Nieprawidłowa dieta, a szczególnie niedobór owoców i warzyw mogą prowadzić do otyłości, hipercholesterolemii, niedoborów witamin, sprzyjają również rozwojowi nowotworów. Pod względem ilości dostępnych warzyw i owoców przypadających na jednego mieszkańca Polska zajmuje przedostatnią pozycję wśród krajów unijnych (HFA DB). W tym kontekście za niepokojące należy uznać wyniki analiz prowadzonych przez Instytut Żywności i Żywienia, które pokazują, że spożycie warzyw i owoców w Polsce nie wzrasta w ciągu ostatnich lat. Niekorzystny jest również fakt dużych różnic w spożyciu warzyw i owoców w zależności od sytuacji ekonomicznej osób. Wyniki badania budżetów gospodarstw domowych w 2007 r. pokazują, że osoby z najniższej grupy kwintylowej dochodu rozporządzalnego na osobę spożywały o 37% mniej warzyw i aż o 60% mniej owoców niż osoby z grupy najwyższej. Obserwowane w krajach UE w ostatnich latach zmiany w spożyciu owoców przez dzieci i młodzież mają zróżnicowany charakter – w niektórych krajach występuje wzrost spożycia, w innych spadek. W Polsce zarówno wśród dziewcząt jak i chłopców w wieku 15 lat, odsetek spożywających owoce codziennie spadł w latach 2001-2006 odpowiednio o 14 i 12 punktów procentowych. W porównaniu z innymi krajami spadek ten należał do największych. Odnotowano również dodatnią korelację częstości spożywania owoców przez młodzież z zamożnością rodziny; osoby pochodzące z rodzin o wyższym statusie ekonomicznym częściej spożywały owoce.¹

6.8. Leczenie osób uzależnionych

Leczenie osób z powodu zaburzeń spowodowanych używaniem alkoholu i innych substancji psychoaktywnych w poradniach odwykowych w latach 2009 – 2010 ilustrują tabele 28 – 31.

Tabela 28. Leczeni ogółem w poradniach odwykowych wg rozpoznania zasadniczego w latach 2009 i 2010

Wyszczególnienie		Liczby bezwzględne		% do ogółu leczonych 2010	Współczynnik na 100 tys. ludności	
		2009	2010		2009	2010
OGÓŁEM		7 703	6 227	100,0	606,5	491,9
Zaburzenia psychiczne spowodowane używaniem alkoholu	Ostre zatrucie (F10.0)	771	365	5,9	60,7	28,8
	Używanie szkodliwe (F10.1)	105	75	1,2	8,3	5,9
	Zespół uzależnienia (F10.2)	5 999	5 474	87,9	472,3	432,3
	Zespół abstynencyjny bez majaczenia (F10.3)	126	66	1,1	9,9	5,2
	Zespół abstynencyjny z majaczeniem (F10.4)	30	25	0,4	2,4	2,0
	Zaburzenia psychotyczne bez majaczenia (F10.5)	40	28	0,4	3,5	2,2
	Zespół amnestyczny (F10.6)	5	3	0,05	0,4	0,2
	Inne zaburzenia psychiczne (F10.7, F10.8, F10.9)	623	191	3,1	49,1	15,1
Współistniejące uzależnienie od substancji psychoaktywnych (F11-F19)		142	78	-	11,2	6,2
Współuzależnienia		913	775	-	71,9	61,2

Źródło: Biuletyn WCZP 2009 i 2010

Tabela 29. Leczeni po raz pierwszy w poradniach odwykowych wg rozpoznania zasadniczego w latach 2009-2010

Wyszczególnienie		Liczby bezwzględne		% do ogółu leczonych 2010	Współczynnik na 100 tys. ludności	
		2009	2010		2009	2010
OGÓŁEM		2 987	2 545	100,0	235,2	201,0
Zaburzenia psychiczne spowodowane używaniem alkoholu	Ostre zatrucie (F10.0)	210	144	5,7	16,5	11,4
	Używanie szkodliwe (F10.1)	55	39	1,5	4,3	3,1
	Zespół uzależnienia (F10.2)	2 544	2 297	90,3	200,3	181,4
	Zespół abstynencyjny bez majaczenia (F10.3)	51	30	1,2	4,0	2,4
	Zespół abstynencyjny z majaczeniem (F10.4)	2	7	0,3	0,2	0,6
	Zaburzenia psychotyczne bez majaczenia (F10.5)	5	2	0,08	0,4	0,2
	Zespół amnestyczny (F10.6)	0	0	0,0	0,0	0,0
	Inne zaburzenia psychiczne (F10.7, F10.8, F10.9)	120	26	1,0	9,4	2,1
Współistniejące uzależnienie od substancji psychoaktywnych (F11-F19)		43	28	-	3,4	2,2
Współuzależnienia		537	432	-	42,3	34,1

Źródło: Biuletyn WCZP 2009 i 2010

Tabela 30. Leczeni w poradniach odwykowych na zaburzenia spowodowane używaniem substancji psychoaktywnych wg rozpoznania zasadniczego w latach 2009-2010

Leczeni ogółem

Wyszczególnienie		Liczby bezwzględne		% do ogółu leczonych 2010r.	Współczynnik na 100 tys. ludności	
		2009	2010		2009	2010
Leczeni ogółem		585	446	100,0	46,1	35,2
Opiaty	Ostre zatrucie i używanie szkodliwe (F11.0, F 11.1)	13	13	2,9	1,0	1,0
	Zespół uzależnienia i zespół abstynencyjny (F11.2, F11.3)	9	2	0,4	0,7	0,2
Kanabinole	Ostre zatrucie i używanie szkodliwe (F12.0, F 12.1)	38	31	7,0	3,0	2,4
	Zespół uzależnienia i zespół abstynencyjny (F12.2, F12.3)	21	16	3,6	1,7	1,3
	Zaburzenia psychiatryczne (F12.4, F 12.5, F12.6)	0	4	0,9	0,0	0,3
Leki uspokajające i nasenne	Ostre zatrucie i używanie szkodliwe (F13.0, F 13.1)	64	52	11,7	5,0	4,1
	Zespół uzależnienia i zespół abstynencyjny (F13.2, F13.3)	127	126	28,3	10,0	10,0
	Zaburzenia psychiatryczne (F13.4, F13.5, F13.6)	0	4	0,9	0,0	0,3
	Inne (F13.7, F13.8, F13.9)	0	0	0,0	0,0	0,0
Kokaina	Zespół uzależnienia i zespół abstynencyjny (F14.2, F14.3)	3	0	0,0	0,2	0,0
	Zaburzenia psychiatryczne (F14.4, F14.5, F14.6)	0	0	0,0	0,0	0,0
Inne subst. pobudzające (kofeina)	Ostre zatrucie i używanie szkodliwe (F15.0, F 15.1)	8	9	2,0	0,6	0,7
	Zespół uzależnienia i zespół abstynencyjny (F15.2, F15.3)	5	4	0,9	0,4	0,3
	Zaburzenia psychiatryczne (F15.4, F15.5, F15.6)	3	3	0,7	0,2	0,2
Substancje halucynogenne	Ostre zatrucie i używanie szkodliwe (F16.0, F 16.1)	1	1	0,2	0,1	0,1
	Zespół uzależnienia i zespół abstynencyjny (F16.2, F16.3)	1	1	0,2	0,1	0,1
Lotne rozpuszczalniki	Ostre zatrucie i używanie szkodliwe (F18.0, F 18.1)	0	0	0,0	0,0	0,0
	Zespół uzależnienia i zespół abstynencyjny (F18.2, F18.3)	5	2	0,4	0,4	0,2
	Zaburzenia psychiatryczne (F18.4, F18.5, F18.6)	0	0	0,0	0,0	0,0
Kilka substancji lub inne substancje psychoaktywne	Ostre zatrucie i używanie szkodliwe (F19.0, F 19.1)	107	38	8,5	8,4	3,0
	Zespół uzależnienia i zespół abstynencyjny (F19.2, F19.3)	76	48	10,8	6,0	3,8
	Zaburzenia psychiatryczne (F19.4, F19.5, F19.6)	2	2	0,4	0,2	0,2
	Inne (F19.7, F19.8, F19.9)	5	3	0,7	0,4	0,2
Używanie tytoniu (F17)		97	87	19,5	7,6	6,9

Źródło: Biuletyn WCZP 2009 i 2010

Tabela 31. Leczeni w poradniach odwykowych na zaburzenia spowodowane używaniem substancji psychoaktywnych wg rozpoznania zasadniczego w latach 2009 – 2010

Leczeni po raz pierwszy

Wyszczególnienie		Liczby bezwzględne		% do ogółu leczonych 2010r.	Współczynnik na 100 tys. ludności	
		2009	2010		2009	2010
Leczeni ogółem		233	186	100,0	18,3	14,7
Opiaty	Ostre zatrucie i używanie szkodliwe (F11.0, F 11.1)	3	2	1,1	0,2	0,2
	Zespół uzależnienia i zespół abstynencyjny (F11.2, F11.3)	1	1	0,5	0,1	0,1
Kanabinoły	Ostre zatrucie i używanie szkodliwe (F12.0, F 12.1)	14	13	7,0	1,1	1,0
	Zespół uzależnienia i zespół abstynencyjny (F12.2, F12.3)	10	6	3,2	0,8	0,5
	Zaburzenia psychiatryczne (F12.4, F 12.5, F12.6)	0	0	0,0	0,0	0,0
Leki uspokajające i nasenne	Ostre zatrucie i używanie szkodliwe (F13.0, F 13.1)	13	6	3,2	1,0	0,5
	Zespół uzależnienia i zespół abstynencyjny (F13.2, F13.3)	32	31	16,7	2,5	2,4
	Zaburzenia psychiatryczne (F13.4, F13.5, F13.6)	0	0	0,0	0,0	0,0
	Inne (F13.7, F13.8, F13.9)	0	0	0,0	0,0	0,0
Kokaina	Zespół uzależnienia i zespół abstynencyjny (F14.2, F14.3)	1	0	0,0	0,1	0,0
	Zaburzenia psychiatryczne (F14.4, F14.5, F14.6)	0	0	0,0	0,0	0,0
Inne subst. pobudzające (kofeina)	Ostre zatrucie i używanie szkodliwe (F15.0, F 15.1)	4	4	2,2	0,3	0,3
	Zespół uzależnienia i zespół abstynencyjny (F15.2, F15.3)	2	2	1,1	0,2	0,2
	Zaburzenia psychiatryczne (F15.4, F15.5, F15.6)	1	1	0,5	0,1	0,1
Substancje halucynogenne	Ostre zatrucie i używanie szkodliwe (F16.0, F 16.1)	0	0	0,0	0,0	0,0
	Zespół uzależnienia i zespół abstynencyjny (F16.2, F16.3)	1	1	0,5	0,1	0,1
Leczenie rozpuszczalniki	Ostre zatrucie i używanie szkodliwe (F18.0, F 18.1)	0	0	0,0	0,0	0,0
	Zespół uzależnienia i zespół abstynencyjny (F18.2, F18.3)	3	0	0,0	0,2	0,0

	Zaburzenia psychotyczne (F18.4, F18.5, F18.6)	0	0	0,0	0,0	0,0
Kilka substancji lub inne substancje psychoaktywne	Ostre zatrucie i używanie szkodliwe (F19.0, F 19.1)	30	15	8,1	2,4	1,2
	Zespół uzależnienia i zespół abstynencyjny (F19.2, F19.3)	24	20	10,8	1,9	1,6
	Zaburzenia psychotyczne (F19.4, F19.5, F19.6)	0	0	0,0	0,0	0,0
	Inne (F19.7, F198, F190.9)	0	1	0,5	0,0	0,1
Używanie tytoniu (F17)		94	83	44,6	7,4	6,6

Źródło: Biuletyn WCZP 2009 i 2010

Liczbę leczonych ogółem w oddziałach odwykowych funkcjonujących na terenie naszego województwa, w latach 2000 – 2010 ilustruje tabela 32 oraz wykres 8.

Tabela 32. Leczeni w oddziałach odwykowych w latach 2000 – 2010

Psychiatryczne odwykowe											
Rok	2000	2001	2002	2003	2004	2005	2006	2007	2008	2009	2010
Liczba łóżek rzeczywistych	136	149	149	149	199	199	199	199	205	205	205
Liczba leczonych	1580	1448	1613	1539	1977	2337	2321	2471	3080	2 963	2 917

Źródło: Biuletyny ŚCMOZ i WCZP 2001 - 2010

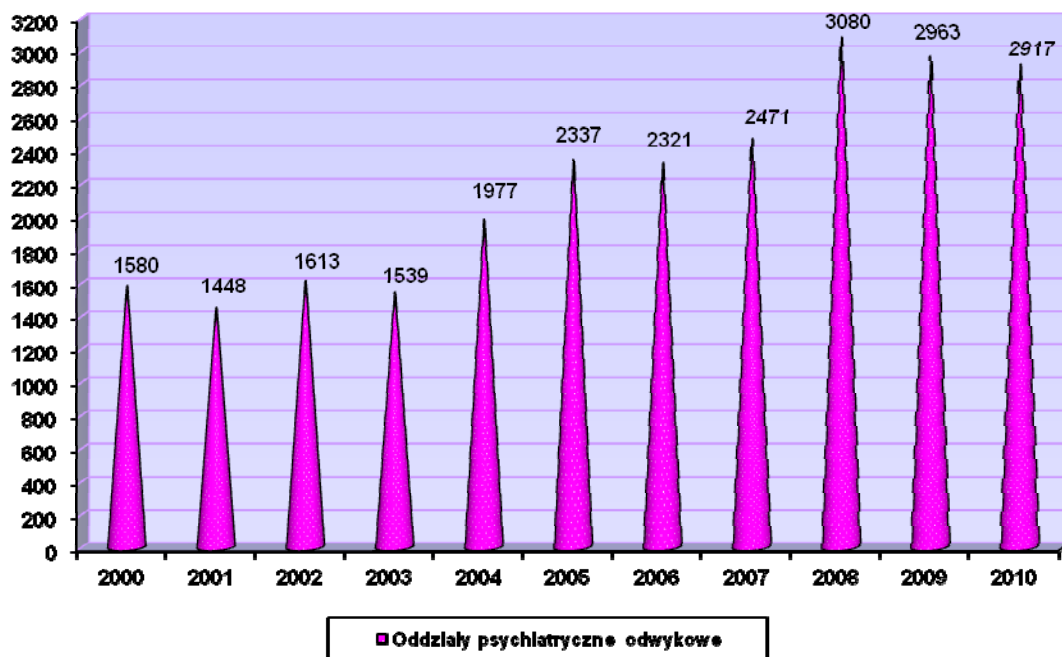

Wykres 8. Liczba leczonych w oddziałach odwykowych w latach 2000 – 2010

6.9. Wnioski

- W opinii respondentów z gimnazjum papierosy pali około 25% ich rówieśników, alkohol pije 75%, natomiast marihuanę lub dopalacze próbowało lub używa około 10%. W szkołach ponadgimnazjalnych wskaźniki te są jeszcze wyższe. Plasują się na poziomie: papierosy 50%, alkohol 90% a narkotyki lub dopalacze 15-20%. Wśród narkotyków najbardziej popularne są marihuana i haszysz.
- Nie ma żadnego problemu z dostępem do substancji zmieniających świadomość dla młodzieży. Istnieją sklepy i kioski w których nieletni sami mogą kupować produkty przeznaczone dla dorosłych.
- Niezależnie, czy w gimnazjach, czy w szkołach ponadgimnazjalnych respondenci zgodnie twierdzą, że palenie papierosów, fajek wodnych z tytoniem aromatyzowanym, zażywanie tabaki i picie alkoholu to norma, która nikogo już nie dziwi. W szkołach ponadgimnazjalnych dodać można do tego marihuanę. Gimnazjaliści powoli nabierają tego samego stosunku do narkotyków.
- Do zakładanych w badaniu używek – czyli papierosów, alkoholu, dopalaczy i narkotyków – dodać należy również, jak się okazało, leki. Wśród nich leki psychotropowe, ziołowe tabletki uspokajające łączone z alkoholem, popularne leki

przeciwbólowe (typu APAP) łączone z alkoholem, a nawet syropy czy tabletki na gardło, które w większych dawkach działają psychoaktywnie. Jest to również bardzo poważny problem wśród uczniów szkół gimnazjalnych i ponadgimnazjalnych.

- Wyniki badań wskazują, że aktywność fizyczna Polaków jest zbyt niska. Obserwuje się również spadek aktywności dzieci i młodzieży w starszych grupach wiekowych.
- Pod względem występowania otyłości i nadwagi Polska nadal plasuje się poniżej średniej unijnej, a problem ten dotyczy głównie mężczyzn. Sytuacja dzieci i młodzieży w porównaniu z innymi krajami UE jest bardzo korzystna, niemniej odnotowano wzrost odsetka osób z nadwagą w młodszych grupach wiekowych.
- Spożycie owoców i warzyw utrzymuje się w Polsce na niskim poziomie, a wśród młodzieży odnotowano spadek spożycia owoców w ostatnich latach.
- Zmniejszyła się liczba leczonych w poradniach odwykowych z powodu używania alkoholu, zarówno ogółem jak i po raz pierwszy.
- Zmniejszyła się liczba leczonych w poradniach odwykowych na zaburzenia spowodowane używaniem substancji psychoaktywnych zarówno ogółem jak i po raz pierwszy.
- Zmniejszyła się liczba leczonych ogółem w oddziałach odwykowych.

Przedstawione w rozdziale 6 materiały są fragmentami następujących dokumentów:

¹ „Sytuacja Zdrowotna Ludności Polski” Narodowy Instytut Zdrowia Publicznego – Państwowy Zakład Higieny, Warszawa 2008 r.

² Raport z przeprowadzonych badań ilościowych i jakościowych - projekt badawczy: „Używanie i postawy wobec środków psychoaktywnych, badanie świadomości młodzieży na temat zagrożeń związanych z HIV/AIDS oraz problematyki przemocy w województwie świętokrzyskim”, który w całości opublikowany jest na stronie internetowej Urzędu Marszałkowskiego Województwa Świętokrzyskiego.

Szczegółowe informacje dotyczące ludności województwa świętokrzyskiego według płci i miejsca zamieszkania w podziale na powiaty przedstawia tabela 33 oraz wykresy 9 – 13.

Tabela 33. Ludność wg powiatów stan na 31.12. w latach 2009 i 2010

POWIAT		2009					2010				
		MEŹCZYŹNI	KOBIETY	RAZEM	MIASTO	WIEŚ	MEŹCZYŹNI	KOBIETY	RAZEM	MIASTO	WIEŚ
WOJEWÓDZTWO ŚWIĘTOKRZYSKIE		618 330	651 790	1 270 120	573 726	696 394	616 462	649 552	1 266 014	570 257	695 757
1.	Miasto KIELCE	96 681	108 154	204 835	204 835	–	96 157	107 647	203 804	203 804	–
2.	BUSKI	35 617	37 510	73 127	16 852	56 275	35 514	37 403	72 917	16 742	56 175
3.	JĘDRZEJOWSKI	43 851	44 814	88 665	26 848	61 817	46 727	44 630	88 357	26 627	61 730
4.	KAZIMIERSKI	17 248	17 840	35 088	6 960	28 128	17 159	17 669	34 828	6 885	27 943
5.	KIELECKI	100 260	101 383	201 643	13 351	188 292	100 795	101 958	202 753	13 371	189 382
6.	KONECKI	40 772	42 233	83 005	26 014	56 991	40 606	42 073	82 679	25 810	56 869
7.	OPATOWSKI	27 283	28 188	55 471	11 377	44 094	27 107	28 007	55 114	11 319	43 795
8.	OSTROWIECKI	54 932	59 738	114 670	78 691	35 979	54 660	59 365	114 025	78 175	35 850
9.	PIŃCZOWSKI	20 374	20 908	41 282	12 456	28 826	20 203	20 742	40 945	12 294	28 651
10.	SANDOMIERSKI	39 132	41 577	80 709	28 973	51 736	38 903	41 244	80 147	28 728	51 419
11.	SKARŻYSKI	37 638	40 762	78 400	56 590	21 810	37 419	40 457	77 876	56 160	21 716
12.	STARACHOWICKI	45 070	48 210	93 280	54 624	38 656	44 948	48 034	92 982	54 349	38 633
13.	STASZOWSKI	36 312	36 965	73 277	25 455	47 822	36 213	36 912	73 125	25 336	47 789

14.	WŁOSZCZOWSKI	23 160	23 508	46 668	10 700	35 968	23 051	23 411	46 462	10 657	35 805
------------	---------------------	---------------	---------------	---------------	---------------	---------------	---------------	---------------	---------------	---------------	---------------

Opracowano na podstawie danych opublikowanych przez GUS na stronach internetowych Tabele – „Dane dla jednostki podziału lokalnego – Ludność”

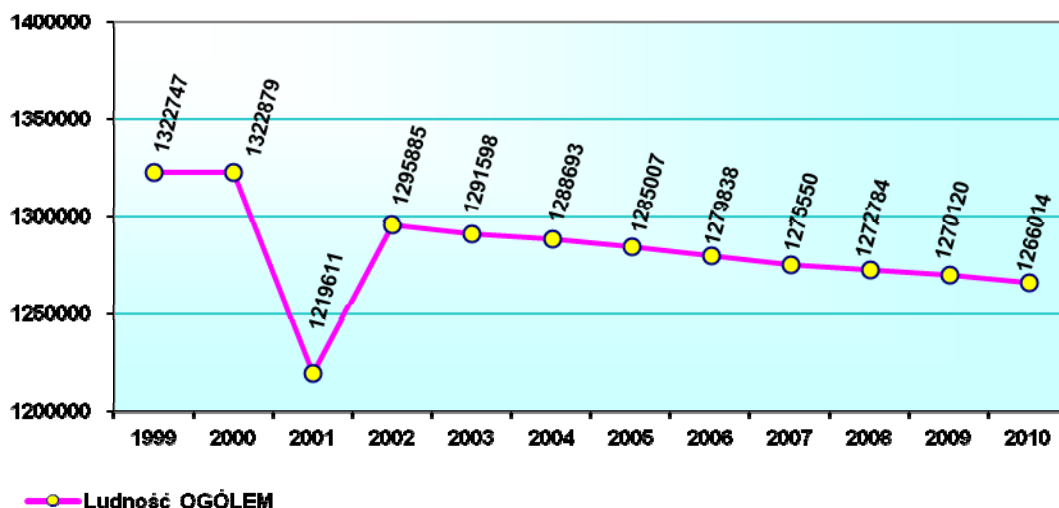

Wykres 9. Liczba ludności województwa świętokrzyskiego w latach 1999-2010 OGÓŁEM

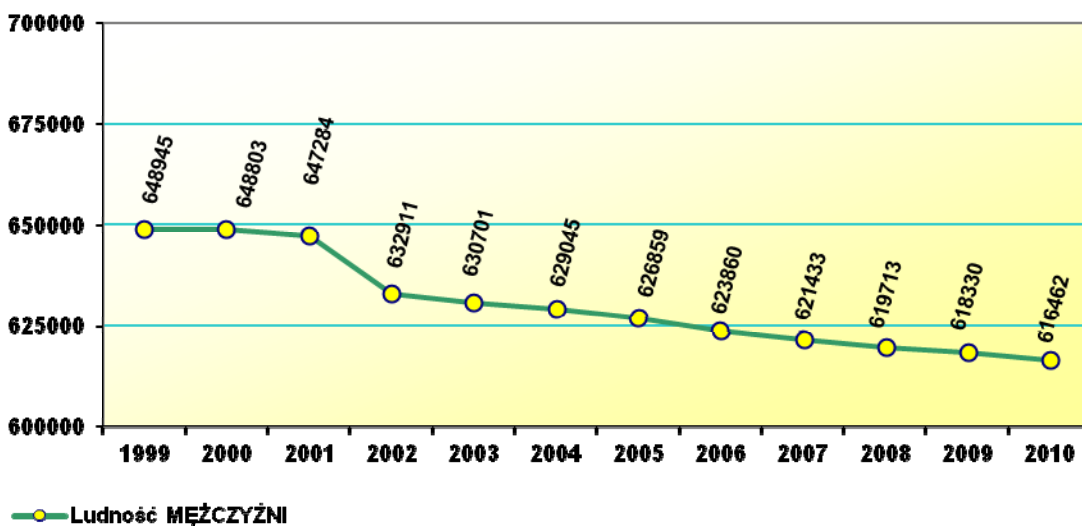

Wykres 10. Liczba ludności województwa świętokrzyskiego w latach 1999-2010 MĘŻCZYŹNI

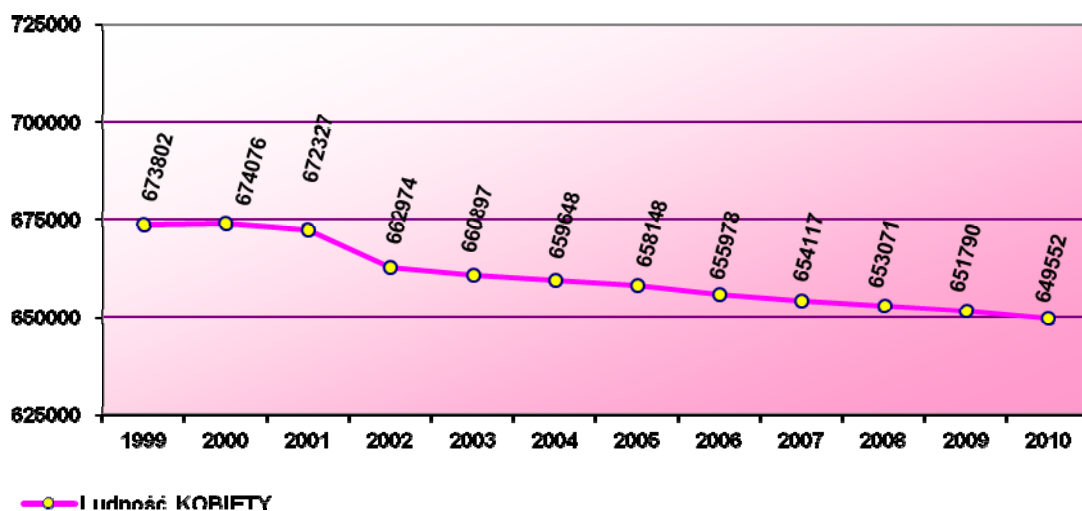

Wykres 11. Liczba ludności województwa świętokrzyskiego w latach 1999-2010 KOBIETY

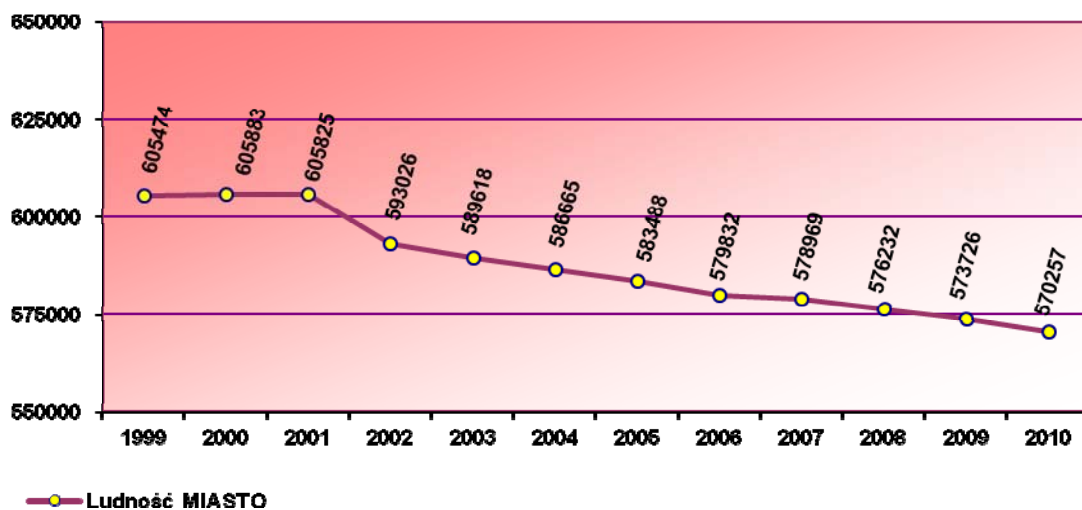

Wykres 12. Liczba ludności województwa świętokrzyskiego w latach 1999-2010 MIASTO

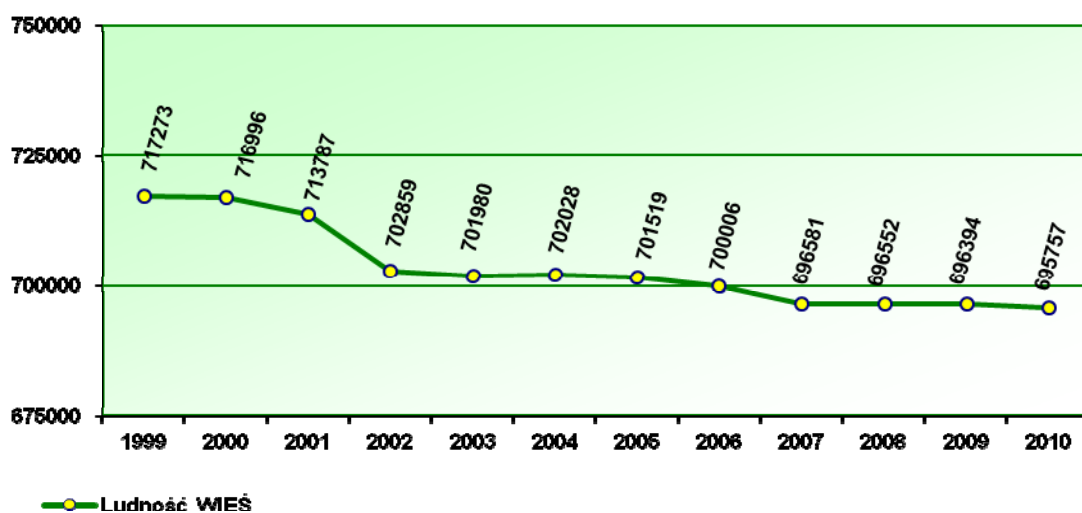

Wykres 13. Liczba ludności województwa świętokrzyskiego w latach 1999-2010 WIEŚ

7.2. Struktura ludności Województwa Świętokrzyskiego

Na przestrzeni ostatnich lat można było zauważyć stopniowy wzrost przeciętnego trwania życia w każdej grupie wiekowej, zarówno u mężczyzn jak i u kobiet. W każdym uwzględnionym przedziale wieku przeciętne dalsze trwanie życia mężczyzny jest krótsze od przeciętnego życia kobiety.

Struktura ludności w latach 2009 - 2010 wg płci i wieku w województwie z uwzględnieniem podziału miasto-wieś nadal wykazuje spadek ludności województwa ogółem z 1 270 120 w 2009 r. do 1 266 014 w 2010 r. Spadek dotyczy zarówno mężczyzn jak i kobiet, a także mieszkańców miast i wsi.

Szczegółową strukturę ludności w roku 2010 i 2009 w województwie i poszczególnych powiatach przedstawiają tabele 34 i 35.

Tabela 34. Struktura populacji według płci i wieku w województwie i poszczególnych powiatach, z uwzględnieniem podziału miasto-wieś w roku 2010

Ludność wg płci i wieku stan w dniu 31.12. 2010 r.									
WOJEWÓDZTWO ŚWIĘTOKRZYSKIE				Miasto			Wieś		
wiek	ogółem	mężczyźni	kobiety	ogółem	mężczyźni	kobiety	ogółem	mężczyźni	kobiety
ogółem	1 266 014	616 462	649 552	570 257	270 799	299 458	695 757	345 663	350 094
0-4	60 369	31 078	29 291	25 511	13 233	12 278	34 858	17 845	17 013
5-9	56 334	28 894	27 440	22 694	11 722	10 972	33 206	17 172	16 468
10-14	65 738	33 563	32 175	25 331	13 021	12 310	40 407	20 542	19 865
15-19	82 886	42 349	40 537	33 080	16 655	16 425	49 806	25 694	24 112
20-24	93 929	48 288	45 641	40 098	20 594	19 504	53 831	27 694	26 137
25-29	107 897	55 804	52 093	49 347	25 296	24 051	58 550	30 508	28 042

30-34	94 222	49 074	45 148	44 838	22 930	21 908	49 384	26 144	23 240
35-39	84 209	43 381	40 828	37 914	19 231	18 683	46 295	24 150	22 145
40-44	75 306	38 267	37 039	33 110	16 316	16 794	42 196	21 951	20 245
45-49	80 575	40 670	39 905	36 577	17 273	19 304	43 998	23 397	20 601
50-54	98 440	49 013	49 427	47 916	22 063	25 853	50 524	26 950	23 574
55-59	97 323	47 162	50 161	49 824	22 458	27 366	47 499	24 704	22 795
60-64	79 388	37 269	42 119	41 041	18 428	22 613	38 347	18 841	19 506
65 i więcej	189 398	71 650	117 748	82 976	31 579	51 397	105 586	40 390	65 515

Opracowano na podstawie danych opublikowanych przez GUS na stronach internetowych Tabele – „Dane dla jednostki podziału lokalnego – Ludność”

Ludność wg płci i wieku stan w dniu 31.12. 2010 r.									
MIASTO KIELCE				Miasto			Wieś		
wiek	ogółem	mężczyźni	kobiety	ogółem	mężczyźni	kobiety	ogółem	mężczyźni	kobiety
ogółem	203 804	96 157	107 647	203 804	96 157	107 647			
0-4	9 494	4 837	4 657	9 494	4 837	4 657			
5-9	7 900	4 148	3 752	7 900	4 148	3 752			
10-14	8 131	4 129	4 002	8 131	4 129	4 002			

15-19	10 736	5 424	5 312	10 736	5 424	5 312			
20-24	13 741	7 078	6 663	13 741	7 078	6 663			
25-29	18 108	8 852	9 256	18 108	8 852	9 256			
30-34	18 012	8 937	9 075	18 012	8 937	9 075			
35-39	15 117	7 682	7 435	15 117	7 682	7 435			
40-44	12 101	6 088	6 013	12 101	6 088	6 013			
45-49	12 489	5 969	6 520	12 489	5 969	6 520			
50-54	15 821	7 209	8 612	15 821	7 209	8 612			
55-59	17 160	7 602	9 558	17 160	7 602	9 558			
60-64	14 859	6 502	8 357	14 859	6 502	8 357			
65 i więcej	30 135	11 700	18 435	30 135	11 700	18 435			
POWIAT BUSKI				Miasto			Wieś		
wiek	ogółem	mężczyźni	kobiety	ogółem	mężczyźni	kobiety	ogółem	mężczyźni	kobiety
ogółem	72 917	35 514	37 403	16 742	7 735	9 007	56 175	27 779	28 396
0-4	3 423	1 702	1 721	764	394	370	2 659	1 308	1 351
5-9	3 243	1 670	1 573	687	360	327	2 556	1 310	1 246
10-14	3 784	1 941	1 843	733	371	362	3 051	1 570	1 481
15-19	4 606	2 390	2 216	940	466	474	3 666	1 924	1 742
20-24	4 947	2 472	2 475	1 109	527	582	3 838	1 945	1 893
25-29	6 099	3 152	2 947	1 431	729	702	4 668	2 423	2 245
30-34	5 222	2 689	2 533	1 290	635	655	3 932	2 054	1 878
35-39	4 949	2 541	2 408	1 145	551	594	3 804	1 990	1 814
40-44	4 351	2 270	2 081	969	477	492	3 382	1 793	1 589
45-49	4 465	2 332	2 133	1 096	479	617	3 369	1 853	1 516

50-54	5 562	2 857	2 705	1 464	680	784	4 098	2 177	1 921
55-59	5 297	2 609	2 688	1 355	574	781	3 942	2 035	1 907
60-64	4 656	2 263	2 393	1 260	577	683	3 396	1 686	1 710
65 i więcej	12 313	4 626	7 687	2 499	915	1 584	9 814	3 711	6 103
POWIAT JĘDRZEJOWSKI				Miasto			Wieś		
wiek	ogółem	mężczyźni	kobiety	ogółem	mężczyźni	kobiety	ogółem	mężczyźni	kobiety
ogółem	88 357	43 727	44 630	26 627	12 929	13 698	61 730	30 798	30 932
0-4	4 601	2 379	2 222	1 360	718	642	3 241	1 661	1 580
5-9	4 237	2 200	2 037	1 204	626	578	2 599	1 574	1 459
10-14	4 733	2 440	2 293	1 216	644	572	3 517	1 796	1 721
15-19	5 826	2 986	2 840	1 447	739	708	4 379	2 247	2 132
20-24	6 375	3 294	3 081	1 743	899	844	4 632	2 395	2 237
25-29	7 638	3 998	3 640	2 519	1 310	1 209	5 119	2 688	2 431
30-34	6 944	3 618	3 326	2 503	1 287	1 216	4 441	2 331	2 110
35-39	5 649	3 011	2 638	1 714	932	782	3 935	2 079	1 856
40-44	4 935	2 592	2 343	1 368	699	669	3 567	1 893	1 674
45-49	5 105	2 569	2 536	1 466	706	760	3 639	1 863	1 776
50-54	6 671	3 392	3 279	2 227	990	1 237	4 444	2 402	2 042
55-59	6 949	3 413	3 536	2 609	1 181	1 428	4 340	2 232	2 108
60-64	5 559	2 709	2 850	1 984	934	1 050	3 575	1 775	1 800
65 i więcej	13 135	5 126	8 009	3 267	1 264	2 003	9 868	3 862	6 006

Ludność wg płci i wieku stan w dniu 31.12. 2010 r.									
POWIAT KAZIMIERSKI				Miasto			Wieś		
wiek	ogółem	mężczyźni	kobiety	ogółem	mężczyźni	kobiety	ogółem	mężczyźni	kobiety
ogółem	34 828	17 159	17 669	6 885	3 290	3 595	27 943	13 869	14 074

0-4	1 486	773	713	308	173	135	1 178	600	578
5-9	1 424	716	708	256	127	129	1 168	589	579
10-14	1 780	898	882	316	163	153	1 464	735	729
15-19	2 310	1 177	1 133	407	186	221	1 903	991	912
20-24	2 549	1 344	1 205	489	246	243	2 060	1 098	962
25-29	2 894	1 575	1 319	643	356	287	2 251	1 219	1 032
30-34	2 457	1 299	1 158	492	243	249	1 965	1 056	909
35-39	2 311	1 207	1 104	434	232	202	1 877	975	902
40-44	2 122	1 090	1 032	433	204	229	1 689	886	803
45-49	2 268	1 168	1 100	512	245	267	1 756	923	833
50-54	2 583	1 345	1 238	594	298	296	1 989	1 047	942
55-59	2 524	1 285	1 239	546	250	296	1 978	1 035	943
60-64	2 020	987	1 033	413	208	205	1 607	779	828
65 i więcej	6 100	2 295	3 805	1 042	359	683	5 058	1 936	3 122
POWIAT KIELECKI				Miasto			Wieś		
wiek	ogółem	mężczyźni	kobiety	ogółem	mężczyźni	kobiety	ogółem	mężczyźni	kobiety
ogółem	202 753	100 795	101 958	13 371	6 522	6 849	189 382	94 273	95 109
0-4	10 826	5 586	5 240	655	346	309	10 171	5 240	4 931
5-9	10 124	5 105	5 019	599	304	295	9 525	4 801	4 724
10-14	12 698	6 405	6 293	744	372	372	11 954	6 033	5 921
15-19	15 599	7 989	7 610	916	457	459	14 683	7 532	7 151
20-24	17 009	8 650	8 359	1 093	568	525	15 916	8 082	7 834
25-29	18 097	9 326	8 771	1 202	602	600	16 895	8 724	8 171
30-34	15 575	8 020	7 555	1 099	574	525	14 476	7 446	7 030
35-39	14 244	7 379	6 865	893	449	444	13 351	6 930	6 421

40-44	12 747	6 564	6 183	847	436	411	11 900	6 128	5 772
45-49	13 395	7 088	6 307	888	425	463	12 507	6 663	5 844
50-54	14 774	7 752	7 022	1 023	518	505	13 751	7 234	6 517
55-59	13 105	6 739	6 366	1 061	509	552	12 044	6 230	5 814
60-64	10 047	5 008	5 039	792	385	407	9 255	4 623	4 632
65 i więcej	24 513	9 184	15 329	1 559	577	982	22 118	8 926	13 511
POWIAT KONECKI				Miasto			Wieś		
wiek	ogółem	mężczyźni	kobiety	ogółem	mężczyźni	kobiety	ogółem	mężczyźni	kobiety
ogółem	82 679	40 606	42 073	25 810	12 340	13 470	56 869	28 266	28 603
0-4	3 982	2 027	1 955	1 128	589	539	2 854	1 438	1 416
5-9	3 664	1 882	1 782	998	498	500	2 666	1 384	1 282
10-14	4 324	2 210	2 114	1 221	631	590	3 103	1 579	1 524
15-19	5 201	2 640	2 561	1 455	693	762	3 746	1 947	1 799
20-24	6 139	3 230	2 909	1 783	949	834	4 356	2 281	2 075
25-29	6 933	3 604	3 329	2 137	1 133	1 004	4 796	2 471	2 325
30-34	5 735	3 130	2 605	1 940	1 030	910	3 795	2 100	1 695
35-39	5 342	2 859	2 483	1 639	851	788	3 703	2 008	1 695
40-44	4 970	2 577	2 393	1 491	732	759	3 479	1 845	1 634
45-49	5 318	2 778	2 540	1 621	771	850	3 697	2 007	1 690
50-54	6 450	3 278	3 172	2 200	1 015	1 185	4 250	2 263	1 987
55-59	6 328	3 052	3 276	2 451	1 043	1 408	3 877	2 009	1 868
60-64	5 460	2 611	2 849	2 219	1 011	1 208	3 241	1 600	1 641
65 i więcej	12 833	4 728	8 105	3 527	1 394	2 133	9 306	3 334	5 972

Ludność wg płci i wieku stan w dniu 31.12. 2010 r.

POWIAT OPATOWSKI				Miasto			Wieś		
wiek	ogółem	mężczyźni	kobiety	ogółem	mężczyźni	kobiety	ogółem	mężczyźni	kobiety
ogółem	55 114	27 107	28 007	11 319	5 351	5 968	43 795	21 756	22 039
0-4	2 523	1 323	1 200	511	275	236	2 012	1 048	964
5-9	2 556	1 273	1 283	455	238	217	2 101	1 035	1 066
10-14	3 039	1 524	1 515	550	274	276	2 489	1 250	1 239
15-19	3 717	1 918	1 799	721	361	360	2 996	1 557	1 439
20-24	4 101	2 131	1 970	765	394	371	3 336	1 737	1 599
25-29	4 507	2 349	2 158	1 000	502	498	3 507	1 847	1 660
30-34	3 858	2 042	1 816	888	462	426	2 970	1 580	1 390
35-39	3 556	1 794	1 762	807	398	409	2 749	1 396	1 353
40-44	3 224	1 638	1 586	649	323	326	2 575	1 315	1 260
45-49	3 625	1 883	1 742	708	324	384	2 917	1 559	1 358
50-54	4 179	2 213	1 966	936	427	509	3 243	1 786	1 457
55-59	4 423	2 304	2 119	1 173	514	659	3 250	1 790	1 460
60-64	3 142	1 507	1 635	801	365	436	2 341	1 142	1 199
65 i więcej	8 664	3 208	5 456	1 355	494	861	7 309	2 714	4 595
POWIAT OSTROWIECKI				Miasto			Wieś		
wiek	ogółem	mężczyźni	kobiety	ogółem	mężczyźni	kobiety	ogółem	mężczyźni	kobiety
ogółem	114 025	54 660	59 365	78 175	37 074	41 101	35 850	17 586	18 264
0-4	4 916	2 556	2 360	3 285	1 761	1 524	1 631	795	836
5-9	4 762	2 409	2 353	3 135	1 598	1 537	1 627	811	816
10-14	5 647	2 945	2 702	3 658	1 920	1 738	1 989	1 025	964
15-19	7 120	3 610	3 510	4 545	2 284	2 261	2 575	1 326	1 249
20-24	8 183	4 199	3 984	5 546	2 816	2 730	2 637	1 383	1 254

25-29	9 428	4 993	4 435	6 562	3 469	3 093	2 866	1 524	1 342
30-34	8 052	4 209	3 843	5 606	2 920	2 686	2 446	1 289	1 157
35-39	7 064	3 580	3 484	4 786	2 395	2 391	2 278	1 185	1 093
40-44	6 446	3 149	3 297	4 281	2 056	2 225	2 165	1 093	1 072
45-49	7 517	3 594	3 923	5 191	2 399	2 792	2 326	1 195	1 131
50-54	9 985	4 699	5 286	7 251	3 282	3 969	2 734	1 417	1 317
55-59	9 888	4 739	5 149	7 255	3 382	3 873	2 633	1 357	1 276
60-64	7 711	3 520	4 191	5 574	2 499	3 075	2 137	1 021	1 116
65 i więcej	17 306	6 458	10 848	11 500	4 293	7 207	5 806	2 165	3 641
POWIAT PIŃCZOWSKI				Miasto			Wieś		
wiek	ogółem	mężczyźni	kobiety	ogółem	mężczyźni	kobiety	ogółem	mężczyźni	kobiety
ogółem	40 945	20 203	20 742	12 294	5 973	6 321	28 651	14 230	14 421
0-4	1 748	897	851	458	239	219	1 290	658	632
5-9	1 796	938	858	459	240	219	1 337	698	639
10-14	2 225	1 160	1 065	628	306	322	1 597	854	743
15-19	2 680	1 345	1 335	745	387	358	1 935	958	977
20-24	2 973	1 542	1 431	977	510	467	1 996	1 032	964
25-29	3 230	1 762	1 468	1 049	600	449	2 181	1 162	1 019
30-34	2 749	1 485	1 264	832	445	387	1 917	1 040	877
35-39	2 477	1 274	1 203	712	354	358	1 765	920	845
40-44	2 451	1 251	1 200	738	355	383	1 713	896	817
45-49	2 613	1 348	1 265	919	448	471	1 694	900	794
50-54	3 175	1 664	1 511	1 082	521	561	2 093	1 143	950
55-59	3 206	1 640	1 566	1 107	528	579	2 099	1 112	987

60-64	2 598	1 232	1 366	891	417	474	1 707	815	892
65 i więcej	7 024	2 665	4 359	1 697	623	1 074	5 327	2 042	3 285

Ludność wg płci i wieku stan w dniu 31.12. 2010 r.									
POWIAT SANDOMIERSKI				Miasto			Wieś		
wiek	ogółem	mężczyźni	kobiety	ogółem	mężczyźni	kobiety	ogółem	mężczyźni	kobiety
ogółem	80 147	38 903	41 244	28 728	13 434	15 294	51 419	25 469	25 950
0-4	3 652	1 883	1 769	1 222	635	587	2 430	1 248	1 182
5-9	3 705	1 932	1 773	1 229	642	587	2 476	1 290	1 186
10-14	4 323	2 231	2 092	1 390	712	678	2 933	1 519	1 414
15-19	5 594	2 837	2 757	2 037	1 012	1 025	3 557	1 825	1 732
20-24	6 126	3 118	3 008	2 257	1 167	1 090	3 869	1 951	1 918
25-29	6 750	3 472	3 278	2 372	1 186	1 186	4 378	2 286	2 092
30-34	5 626	2 950	2 676	1 980	984	996	3 646	1 966	1 680
35-39	5 245	2 640	2 605	1 824	852	972	3 421	1 788	1 633
40-44	4 888	2 416	2 472	1 906	890	1 016	2 982	1 526	1 456
45-49	5 037	2 477	2 560	1 997	913	1 084	3 040	1 564	1 476
50-54	5 893	2 961	2 932	2 197	1 031	1 166	3 696	1 930	1 766
55-59	5 833	2 860	2 973	2 079	924	1 155	3 754	1 936	1 818
60-64	4 952	2 331	2 621	1 920	842	1 078	3 032	1 489	1 543
65 i więcej	12 523	4 795	7 728	4 318	1 644	2 674	8 205	3 151	5 054
POWIAT SKARŻYSKI				Miasto			Wieś		
wiek	ogółem	mężczyźni	kobiety	ogółem	mężczyźni	kobiety	ogółem	mężczyźni	kobiety
ogółem	77 876	37 419	40 457	56 160	26 707	29 453	21 716	10 712	11 004
0-4	3 204	1 654	1 550	2 217	1 147	1 070	987	507	480
5-9	2 980	1 557	1 423	2 042	1 054	988	938	503	435

10-14	3 665	1 863	1 802	2 416	1 226	1 190	1 249	637	612
15-19	4 766	2 506	2 260	3 281	1 736	1 545	1 485	770	715
20-24	5 621	2 954	2 667	3 926	2 039	1 887	1 695	915	780
25-29	6 525	3 447	3 078	4 765	2 506	2 259	1 760	941	819
30-34	5 417	2 886	2 531	3 927	2 130	1 797	1 490	756	734
35-39	4 773	2 465	2 308	3 351	1 722	1 629	1 422	743	679
40-44	4 527	2 248	2 279	3 153	1 541	1 612	1 374	707	667
45-49	5 054	2 478	2 576	3 603	1 718	1 885	1 451	760	691
50-54	6 782	3 235	3 547	5 055	2 321	2 734	1 727	914	813
55-59	6 704	3 107	3 597	5 218	2 358	2 860	1 486	749	737
60-64	5 357	2 448	2 909	4 105	1 844	2 261	1 252	604	648
65 i więcej	12 501	4 571	7 930	9 101	3 365	5 736	3 400	1 206	2 194
POWIAT STARACHOWICKI				Miasto			Wieś		
wiek	ogółem	mężczyźni	kobiety	ogółem	mężczyźni	kobiety	ogółem	mężczyźni	kobiety
ogółem	92 982	44 948	48 034	54 349	25 825	28 524	38 633	19 123	19 510
0-4	4 471	2 334	2 137	2 341	1 217	1 124	2 130	1 117	1 013
5-9	4 062	2 075	1 987	2 096	1 096	1 000	1 966	979	987
10-14	4 602	2 348	2 254	2 378	1 231	1 147	2 224	1 117	1 107
15-19	6 098	3 127	2 971	3 253	1 645	1 608	2 845	1 482	1 363
20-24	6 994	3 579	3 415	3 885	2 014	1 871	3 109	1 565	1 544
25-29	7 712	4 026	3 686	4 519	2 375	2 144	3 193	1 651	1 542
30-34	6 235	3 375	2 860	3 610	1 935	1 675	2 625	1 440	1 185
35-39	5 749	2 939	2 810	3 150	1 608	1 542	2 599	1 331	1 268
40-44	5 420	2 729	2 691	3 048	1 504	1 544	2 372	1 225	1 147
45-49	6 129	3 079	3 050	3 615	1 717	1 898	2 514	1 362	1 152

50-54	7 433	3 630	3 803	4 790	2 230	2 560	2 643	1 400	1 243
55-59	7 237	3 454	3 783	4 712	2 138	2 574	2 525	1 316	1 209
60-64	5 795	2 615	3 180	3 790	1 689	2 101	2 005	926	1 079
65 i więcej	15 045	5 638	9 407	9 162	3 426	5 736	5 883	2 212	3 671

Ludność wg płci i wieku stan w dniu 31.12. 2010 r.									
POWIAT STASZOWSKI				Miasto			Wieś		
wiek	ogółem	mężczyźni	kobiety	ogółem	mężczyźni	kobiety	ogółem	mężczyźni	kobiety
ogółem	73 125	36 213	36 912	25 336	12 372	12 964	47 789	23 841	23 948
0-4	3 720	1 906	1 814	1 281	648	633	2 439	1 258	1 181
5-9	3 551	1 808	1 743	1 133	556	577	2 418	1 252	1 166
10-14	4 273	2 195	2 078	1 437	758	679	2 836	1 437	1 399
15-19	5 218	2 646	2 572	1 721	852	869	3 497	1 794	1 703
20-24	5 741	2 958	2 783	2 014	992	1 022	3 727	1 966	1 761
25-29	6 025	3 176	2 849	2 174	1 192	982	3 851	1 984	1 867
30-34	5 107	2 716	2 391	1 861	973	888	3 246	1 743	1 503
35-39	4 764	2 460	2 304	1 591	812	779	3 173	1 648	1 525
40-44	4 413	2 243	2 170	1 515	718	797	2 898	1 525	1 373
45-49	4 699	2 371	2 328	1 790	838	952	2 909	1 533	1 376
50-54	5 728	2 998	2 730	2 370	1 134	1 236	3 358	1 864	1 494
55-59	5 334	2 679	2 655	2 172	1 035	1 137	3 162	1 644	1 518
60-64	4 383	2 154	2 229	1 688	804	884	2 695	1 350	1 345
65 i więcej	10 169	3 903	6 266	2 589	1 060	1 529	7 580	2 843	4 737
POWIAT WŁOSZCZOWSKI				Miasto			Wieś		
wiek	ogółem	mężczyźni	kobiety	ogółem	mężczyźni	kobiety	ogółem	mężczyźni	kobiety
ogółem	46 462	23 051	23 411	10 657	5 090	5 567	35 805	17 961	17 844

0-4	2 323	1 221	1 102	487	254	233	1 836	967	869
5-9	2 330	1 181	1 149	501	235	266	1 829	946	883
10-14	2 514	1 274	1 240	513	284	229	2 001	990	1 011
15-19	3 415	1 754	1 661	876	413	463	2 539	1 341	1 198
20-24	3 430	1 739	1 691	770	395	375	2 660	1 344	1 316
25-29	3 951	2 072	1 879	866	484	382	3 085	1 588	1 497
30-34	3 233	1 718	1 515	798	375	423	2 435	1 343	1 092
35-39	2 969	1 550	1 419	751	393	358	2 218	1 157	1 061
40-44	2 711	1 412	1 299	611	293	318	2 100	1 119	981
45-49	2 861	1 536	1 325	682	321	361	2 179	1 215	964
50-54	3 404	1 780	1 624	906	407	499	2 498	1 373	1 125
55-59	3 335	1 679	1 656	926	420	506	2 409	1 259	1 150
60-64	2 849	1 382	1 467	745	351	394	2 104	1 031	1 073
65 i więcej	7 137	2 753	4 384	1 225	465	760	5 912	2 288	3 624

Opracowano na podstawie danych opublikowanych przez GUS na stronach internetowych Tabele – „Dane dla jednostki podziału lokalnego – Ludność”

Tabela 35. Struktura populacji według płci i wieku w województwie i poszczególnych powiatach, z uwzględnieniem podziału miasto-wieś w roku 2009

Ludność wg płci i wieku stan w dniu 31.12. 2009 r.

WOJEWÓDZTWO ŚWIĘTOKRZYSKIE				Miasto			Wieś		
wiek	ogółem	mężczyźni	kobiety	ogółem	mężczyźni	kobiety	ogółem	mężczyźni	kobiety
ogółem	1 270	618	651	573	272	301	696	345	350
	120	330	790	726	430	296	394	900	494
0-4	59 378	30 476	28 902	24 923	12 870	12 053	34 455	17 606	16 849
5-9	57 248	29 330	27 918	23 057	11 868	11 189	34 191	17 462	16 729
10-14	68 754	35 092	33 662	26 474	13 566	12 908	42 280	21 526	20 754
15-19	86 801	44 424	42 377	35 196	17 801	17 395	51 605	26 623	24 982
20-24	97 858	50 186	47 672	42 701	21 954	20 747	55 157	28 232	26 925
25-29	106 751	55 247	51 504	49 571	25 263	24 308	57 180	29 984	27 196
30-34	92 847	48 440	44 407	44 315	22 708	21 607	48 532	25 732	22 800
35-39	82 324	42 217	40 107	36 790	18 586	18 204	45 534	23 631	21 903
40-44	75 055	38 250	36 803	33 200	16 262	16 938	41 855	21 990	19 865
45-49	84 204	42 303	41 901	38 884	18 208	20 676	45 320	24 095	21 225
50-54	101 121	50 422	50 699	50 185	23 189	26 996	50 936	27 233	23 703
55-59	95 684	46 233	49 451	49 054	22 113	26 941	46 630	24 120	22 510
60-64	73 063	34 271	38 792	37 820	17 113	20 707	35 243	17 158	18 085
65 i więcej	189 032	71 437	117 595	81 556	30 929	50 627	107 476	40 508	66 968

Opracowano na podstawie danych opublikowanych przez GUS na stronach internetowych Tabele – „Dane dla jednostki podziału lokalnego – Ludność”

Ludność wg płci i wieku stan w dniu 31.12. 2009 r.									
MIASTO KIELCE				Miasto			Wieś		
wiek	ogółem	mężczyźni	kobiety	ogółem	mężczyźni	kobiety	ogółem	mężczyźni	kobiety
ogółem	204	96	108	204	96	108			
	835	681	154	835	681	154			
0-4	9 175	4 675	4 500	9 175	4 675	4 500			
5-9	7 993	4 179	3 814	7 993	4 179	3 814			
10-14	8 479	4 311	4 168	8 479	4 311	4 168			
15-19	11 498	5 825	5 673	11 498	5 825	5 673			
20-24	14 606	7 519	7 087	14 606	7 519	7 087			
25-29	18 631	9 036	9 595	18 631	9 036	9 595			
30-34	17 771	8 932	8 839	17 771	8 932	8 839			
35-39	14 517	7 368	7 149	14 517	7 368	7 149			

40-44	11 919	5 950	5 969	11 919	5 950	5 969			
45-49	13 204	6 245	6 959	13 204	6 245	6 959			
50-54	16 658	7 586	9 072	16 658	7 586	9 072			
55-59	17 057	7 524	9 533	17 057	7 524	9 533			
60-64	13 858	6 102	7 756	13 858	6 102	7 756			
65 i więcej	29 469	11 429	18 040	29 469	11 429	18 040			
POWIAT BUSKI				Miasto			Wieś		
wiek	ogółem	mężczyźni	kobiety	ogółem	mężczyźni	kobiety	ogółem	mężczyźni	kobiety
ogółem	73 127	35 617	37 510	16 852	7 797	9 055	56 275	27 820	28 455
0-4	3 340	1 679	1 661	748	391	357	2592	1288	1304
5-9	3 264	1 664	1 600	685	352	333	2579	1312	1267
10-14	3 915	2 037	1 878	724	365	359	3191	1672	1519
15-19	4 796	2 436	2 360	1 030	510	520	3 766	1926	1840
20-24	5 251	2 628	2 623	1 207	565	642	4 044	2063	1981
25-29	5 964	3 138	2 826	1 407	734	673	4 557	2404	2153
30-34	5 158	2 645	2 513	1 266	615	651	3 892	2030	1862
35-39	4 853	2 490	2 363	1 148	569	579	3 705	1921	1784
40-44	4 209	2 193	2 016	956	447	509	3253	1746	1507
45-49	4 728	2 464	2 264	1 191	528	663	3537	1936	1601
50-54	5 717	2 956	2 761	1 532	738	794	4 185	2218	1967
55-59	5 201	2 541	2 660	1 343	560	783	3 858	1981	1877
60-64	4 304	2 060	2 244	1 171	527	644	3133	1533	1600
65 i więcej	12 427	4 686	7 741	2 444	896	1 548	9 983	3790	6 193
POWIAT JĘDRZEJOWSKI				Miasto			Wieś		
wiek	ogółem	mężczyźni	kobiety	ogółem	mężczyźni	kobiety	ogółem	mężczyźni	kobiety

ogółem	88 665	43 851	44 814	26 848	13 016	13 832	61 817	30 835	30 982
0-4	4 471	2 310	2 161	1 316	681	635	3 155	1 629	1 526
5-9	4 197	2 202	1 995	1 180	622	558	3 017	1 580	1 437
10-14	5 019	2 551	2 468	1 290	670	620	3 729	1 881	1 848
15-19	5 998	3 091	2 907	1 506	777	729	4 492	2 314	2 178
20-24	6 630	3 434	3 196	1 913	997	916	4 717	2 437	2 280
25-29	7 808	4 062	3 746	2 636	1 345	1 291	5 172	2 717	2 455
30-34	6 722	3 563	3 159	2 442	1 269	1 173	4 280	2 294	1 986
35-39	5 463	2 880	2 583	1 585	861	724	3 878	2 019	1 859
40-44	4 880	2 552	2 328	1 369	694	675	3 511	1 858	1 653
45-49	5 335	2 635	2 700	1 594	718	876	3 741	1 917	1 824
50-54	6 965	3 573	3 392	2 407	1 082	1 325	4 558	2 491	2 067
55-59	6 916	3 351	3 565	2 623	1 210	1 413	4 293	2 141	2 152
60-64	5 056	2 527	2 529	1 780	871	909	3 276	1 656	1 620
65 i więcej	13 205	5 120	8 085	3 207	1 219	1 988	9 998	3 901	6 097

Ludność wg płci i wieku stan w dniu 31.12. 2009 r.									
POWIAT KAZIMIERSKI				Miasto			Wieś		
wiek	ogółem	mężczyźni	kobiety	ogółem	mężczyźni	kobiety	ogółem	mężczyźni	kobiety
ogółem	35 088	17 248	17 840	6 960	3 323	3 637	28 128	13 925	14 203
0-4	1 467	739	728	298	164	134	1 169	575	594
5-9	1 454	732	722	259	127	132	1 195	605	590
10-14	1 902	964	938	325	164	161	1 577	800	777
15-19	2 422	1 238	1 184	449	215	234	1 973	1 023	950
20-24	2 682	1 426	1 256	545	282	263	2 137	1 144	993

25-29	2 847	1 546	1 301	618	340	278	2229	1206	1023
30-34	2 386	1 239	1 147	480	235	245	1906	1004	902
35-39	2 280	1 186	1 094	424	219	205	1856	967	889
40-44	2 138	1 109	1 029	444	216	228	1694	893	801
45-49	2 360	1 221	1 139	549	258	291	1811	963	848
50-54	2 609	1 366	1 243	598	311	287	2011	1055	956
55-59	2 458	1 254	1 204	540	253	287	1918	1001	917
60-64	1 935	920	1 015	384	182	202	1551	738	813
65 i więcej	6 148	2 308	3 840	1047	357	690	5 101	1951	3 150
POWIAT KIELECKI				Miasto			Wieś		
wiek	ogółem	mężczyźni	kobiety	ogółem	mężczyźni	kobiety	ogółem	mężczyźni	kobiety
ogółem	201	100	101	13 351	6 508	6 843	188	93	94
	643	260	383				292	752	540
0-4	10 533	5 441	5 092	613	320	293	9920	5121	4799
5-9	10 357	5 208	5 149	601	298	303	9756	4910	4846
10-14	13 162	6 664	6 498	780	398	382	12382	6266	6116
15-19	16 199	8 313	7 886	989	491	498	15210	7822	7388
20-24	17 168	8 668	8 500	1 069	554	515	16099	8114	7985
25-29	17 700	9 109	8 591	1 224	615	609	16476	8494	7982
30-34	15 263	7 887	7 376	1 083	575	508	14180	7312	6868
35-39	13 881	7 205	6 676	856	426	430	13025	6779	6246
40-44	12 537	6 546	5 991	831	418	413	11706	6128	5578
45-49	13 827	7 273	6 554	941	467	474	12886	6806	6080
50-54	14 594	7 664	6 930	1068	524	544	13526	7140	6386
55-59	12 802	6 579	6 223	1011	495	516	11791	6084	5707
60-64	9 051	4 495	4 556	728	354	374	8323	4141	4182

65 i więcej	24 569	9 208	15 361	1557	573	984	23 012	8635	1437 7
POWIAT KONECKI			Miasto			Wieś			
wiek	ogółem	mężczyźni	kobiety	ogółem	mężczyźni	kobiety	ogółem	mężczyźni	kobiety
ogółem	83 005	40 772	42 233	26 014	12 446	13 568	56 991	28 326	28 665
0-4	3 968	1 996	1 972	1 119	580	539	2849	1416	1433
5-9	3 697	1 884	1 813	1049	519	530	2648	1365	1283
10-14	4 492	2 317	2 175	1223	629	594	3269	1688	1581
15-19	5 558	2 844	2 714	1 590	778	812	3 968	2066	1902
20-24	6 364	3 294	3 070	1 887	997	890	4 477	2297	2180
25-29	6 743	3 540	3 203	2 124	1110	1014	4 619	2430	2189
30-34	5 681	3 130	2 551	1 951	1029	922	3 730	2101	1629
35-39	5 331	2 827	2 504	1 642	854	788	3 689	1973	1716
40-44	4 983	2 595	2 388	1 487	731	756	3 496	1864	1632
45-49	5 473	2 836	2 637	1 666	783	883	3 807	2053	1754
50-54	6 607	3 356	3 251	2 370	1084	1286	4 237	2272	1965
55-59	6 292	3 071	3 221	2 471	1089	1 382	3 821	1982	1839
60-64	5 024	2 362	2 662	2 049	935	1114	2975	1427	1548
65 i więcej	12 792	4 720	8 072	3 386	1 328	2 058	9 406	3392	6 014
Ludność wg płci i wieku stan w dniu 31.12. 2009 r.									
POWIAT OPATOWSKI			Miasto			Wieś			
wiek	ogółem	mężczyźni	kobiety	ogółem	mężczyźni	kobiety	ogółem	mężczyźni	kobiety
ogółem	55 471	27 283	28 188	11 377	5 385	5 992	44 094	21 898	22 196
0-4	2 528	1 309	1 219	504	262	242	2024	1047	977
5-9	2 608	1 303	1 305	474	249	225	2134	1054	1080
10-14	3 131	1 595	1 536	559	279	280	2572	1316	1256

15-19	3 911	1 994	1 917	768	394	374	3143	1600	1543
20-24	4 252	2 192	2 060	834	428	406	3418	1764	1654
25-29	4 378	2 326	2 052	967	483	484	3411	1843	1568
30-34	3 896	2 069	1 827	903	478	425	2993	1591	1402
35-39	3 444	1 740	1 704	756	370	386	2688	1370	1318
40-44	3 298	1 667	1 631	663	319	344	2635	1348	1287
45-49	3 684	1 948	1 736	739	344	395	2945	1604	1341
50-54	4 426	2 300	2 126	1020	446	574	3406	1854	1552
55-59	4 251	2 244	2 007	1149	521	628	3102	1723	1379
60-64	2 804	1 343	1 461	691	331	360	2113	1012	1101
65 i więcej	8 860	3 253	5 607	1350	481	869	7510	2772	4738
POWIAT OSTROWIECKI				Miasto			Wieś		
wiek	ogółem	mężczyźni	kobiety	ogółem	mężczyźni	kobiety	ogółem	mężczyźni	kobiety
ogółem	114 670	54 932	59 738	78 691	37 295	41 396	35 979	17 637	18 342
0-4	4 939	2 542	2 397	3 305	1 739	1 566	1634	803	831
5-9	4 821	2 458	2 363	3 151	1 629	1 522	1670	829	841
10-14	5 885	3 022	2 863	3 823	1 958	1 865	2062	1064	998
15-19	7 434	3 808	3 626	4 769	2 437	2 332	2665	1371	1294
20-24	8 695	4 471	4 224	5 982	3 021	2 961	2713	1450	1263
25-29	9 302	4 908	4 394	6 499	3 438	3 061	2803	1470	1333
30-34	7 975	4 129	3 846	5 557	2 850	2 707	2418	1279	1139
35-39	6 812	3 459	3 353	4 564	2 307	2 257	2248	1152	1096
40-44	6 574	3 185	3 389	4 430	2 105	2 325	2144	1080	1064
45-49	7 992	3 796	4 196	5 582	2 553	3 029	2410	1243	1167
50-54	10 305	4 915	5 390	7 520	3 431	4 089	2785	1484	1301

55-59	9 668	4 605	5 063	7 032	3 284	3 748	2636	1321	1315
60-64	7 006	3 208	3 798	5 090	2 301	2 789	1916	907	1009
65 i więcej	17 262	6 426	10 836	11 387	4 242	7 145	5875	2184	3691
POWIAT PIŃCZOWSKI				Miasto			Wieś		
wiek	ogółem	mężczyźni	kobiety	ogółem	mężczyźni	kobiety	ogółem	mężczyźni	kobiety
ogółem	41 282	20 374	20 908	12 456	6 058	6 398	28 826	14 316	14 510
0-4	1 748	904	844	451	240	211	1297	664	633
5-9	1 844	975	869	496	248	248	1348	727	621
10-14	2 318	1 179	1 139	644	312	332	1674	867	807
15-19	2 816	1 441	1 375	814	428	386	2002	1013	989
20-24	3 125	1 628	1 497	1052	555	497	2073	1073	1000
25-29	3 148	1 709	1 439	1041	590	451	2107	1119	988
30-34	2 713	1 459	1 254	822	451	371	1891	1008	883
35-39	2 487	1 278	1 209	729	337	392	1758	941	817
40-44	2 461	1 255	1 206	755	352	403	1706	903	803
45-49	2 693	1 419	1 274	955	486	469	1738	933	805
50-54	3 308	1 739	1 569	1 131	557	574	2177	1182	995
55-59	3 123	1 584	1 539	1073	489	584	2050	1095	955
60-64	2 425	1 143	1 282	837	406	431	1588	737	851
65 i więcej	7 073	2 661	4 412	1 656	607	1049	5 417	2054	3 363

Ludność wg płci i wieku stan w dniu 31.12. 2009 r.									
POWIAT SANDOMIERSKI				Miasto			Wieś		
wiek	ogółem	mężczyźni	kobiety	ogółem	mężczyźni	kobiety	ogółem	mężczyźni	kobiety
ogółem	80 709	39 132	41 577	28 973	13 550	15 423	51 736	25 582	26 154

0-4	3 701	1 893	1 808	1 199	627	572	2502	1266	1236
5-9	3 827	2 011	1 816	1 295	669	626	2532	1342	1190
10-14	4 548	2 320	2 228	1 460	732	728	3088	1588	1500
15-19	5 845	2 977	2 868	2 157	1089	1 068	3688	1888	1800
20-24	6 311	3 209	3 102	2 304	1 195	1 109	4007	2014	1993
25-29	6 609	3 403	3 206	2 363	1178	1 185	4246	2225	2021
30-34	5 608	2 909	2 699	1 971	971	1 000	3637	1938	1699
35-39	5 209	2 597	2 612	1 870	859	1 011	3339	1738	1601
40-44	4 889	2 436	2 453	1 906	898	1 008	2983	1538	1445
45-49	5 193	2 549	2 644	2 079	955	1 124	3114	1594	1520
50-54	5 956	3 026	2 930	2 180	1029	1151	3776	1997	1779
55-59	5 832	2 828	3 004	2 116	933	1 183	3716	1895	1821
60-64	4 669	2 187	2 482	1 799	791	1008	2870	1396	1474
65 i więcej	12 512	4 787	7 725	4 274	1 624	2 650	8 238	3163	5075
POWIAT SKARŻYSKI				Miasto			Wieś		
wiek	ogółem	mężczyźni	kobiety	ogółem	mężczyźni	kobiety	ogółem	mężczyźni	kobiety
ogółem	78 400	37 638	40 762	56 590	26 895	29 695	21 810	10 743	11 067
0-4	3 175	1 627	1 548	2 207	1134	1073	968	493	475
5-9	3 071	1 599	1 472	2 064	1062	1002	1007	537	470
10-14	3 857	1 996	1 861	2 558	1 330	1 228	1299	666	633
15-19	4 994	2 615	2 379	3 454	1 805	1 649	1540	810	730
20-24	5 961	3 100	2 861	4 227	2 188	2 039	1734	912	822
25-29	6 479	3 425	3 054	4 747	2 502	2 245	1732	923	809
30-34	5 293	2 796	2 497	3 832	2 055	1 777	1461	741	720
35-39	4 719	2 378	2 341	3 299	1 656	1 643	1420	722	698

40-44	4 547	2 298	2 249	3 154	1 571	1 583	1393	727	666
45-49	5 408	2 640	2 768	3 881	1 839	2 042	1527	801	726
50-54	7 079	3 353	3 726	5 362	2 457	2 905	1717	896	821
55-59	6 454	2 998	3 456	5 017	2 274	2 743	1437	724	713
60-64	4 900	2 251	2 649	3 746	1 693	2 053	1154	558	596
65 i więcej	12 463	4 562	7 901	9 042	3 329	5 713	3 421	1233	2188
POWIAT STARACHOWICKI				Miasto			Wieś		
wiek	ogółem	mężczyźni	kobiety	ogółem	mężczyźni	kobiety	ogółem	mężczyźni	kobiety
ogółem	93 280	45 070	48 210	54 624	25 928	28 696	38 656	19 142	19 514
0-4	4 372	2 267	2 105	2 258	1 166	1 092	2114	1101	1013
5-9	4 080	2 058	2 022	2 106	1 081	1 025	1974	977	997
10-14	4 922	2 521	2 401	2 552	1 323	1 229	2370	1198	1172
15-19	6 314	3 248	3 066	3 433	1 741	1 692	2881	1507	1374
20-24	7 341	3 744	3 597	4 142	2 149	1 993	3199	1595	1604
25-29	7 444	3 915	3 529	4 361	2 297	2 064	3083	1618	1465
30-34	6 221	3 362	2 859	3 600	1 911	1 689	2621	1451	1170
35-39	5 611	2 831	2 780	3 083	1 568	1 515	2528	1263	1265
40-44	5 523	2 825	2 698	3 120	1 551	1 569	2403	1274	1129
45-49	6 435	3 211	3 224	3 873	1 814	2 059	2562	1397	1165
50-54	7 577	3 681	3 896	4 979	2 331	2 648	2598	1350	1248
55-59	7 145	3 375	3 770	4 621	2 084	2 537	2524	1291	1233
60-64	5 370	2 446	2 924	3 471	1 557	1 914	1899	889	1010
65 i więcej	14 925	5 586	9 339	9 025	3 355	5 670	5 900	2231	3 669

Ludność wg płci i wieku stan w dniu 31.12. 2009 r.		
POWIAT STASZOWSKI	Miasto	Wieś

wiek	ogółem	mężczyźni	kobiety	ogółem	mężczyźni	kobiety	ogółem	mężczyźni	kobiety
ogółem	73 277	36 312	36 965	25 455	12 444	13 011	47 822	23 868	23 954
0-4	3 651	1 876	1 775	1 249	648	601	2 402	1 228	1 174
5-9	3 650	1 871	1 779	1 181	576	605	2 469	1 295	1 174
10-14	4 497	2 280	2 217	1 519	800	719	2 978	1 480	1 498
15-19	5 415	2 751	2 664	1 799	876	923	3 616	1 875	1 741
20-24	5 947	3 046	2 901	2 168	1 088	1 080	3 779	1 958	1 821
25-29	5 813	3 092	2 721	2 068	1 137	931	3 745	1 955	1 790
30-34	5 041	2 690	2 351	1 859	964	895	3 182	1 726	1 456
35-39	4 785	2 451	2 334	1 629	828	801	3 156	1 623	1 533
40-44	4 361	2 194	2 167	1 516	702	814	2 845	1 492	1 353
45-49	4 914	2 497	2 417	1 916	887	1 029	2 998	1 610	1 388
50-54	5 863	3 092	2 771	2 428	1 195	1 233	3 435	1 897	1 538
55-59	5 183	2 622	2 561	2 080	982	1 098	3 103	1 640	1 463
60-64	4 006	1 931	2 075	1 550	739	811	2 456	1 192	1 264
65 i więcej	10 151	3 919	6 232	2 493	1 022	1 471	7 658	2 897	4 761
POWIAT WŁOSZCZOWSKI				Miasto			Wieś		
wiek	ogółem	mężczyźni	kobiety	ogółem	mężczyźni	kobiety	ogółem	mężczyźni	kobiety
ogółem	46 668	23 160	23 508	10 700	5 104	5 596	35 968	18 056	17 912
0-4	2 310	1 218	1 092	481	243	238	1 829	975	854
5-9	2 385	1 186	1 199	523	257	266	1 862	929	933
10-14	2 627	1 335	1 292	538	295	243	2 089	1 040	1 049
15-19	3 601	1 843	1 758	940	435	505	2 661	1 408	1 253
20-24	3 525	1 827	1 698	765	416	349	2 760	1 411	1 349
25-29	3 885	2 038	1 847	885	458	427	3 000	1 580	1 420

30-34	3 119	1 630	1 489	778	373	405	2341	1257	1084
35-39	2 932	1 527	1 405	688	364	324	2244	1163	1081
40-44	2 736	1 447	1 289	650	308	342	2086	1139	947
45-49	2 958	1 569	1 389	714	331	383	2244	1238	1006
50-54	3 457	1 815	1 642	932	418	514	2525	1397	1128
55-59	3 302	1 657	1 645	921	415	506	2381	1242	1139
60-64	2 655	1 296	1 359	666	324	342	1989	972	1017
65 i więcej	7 176	2 772	4 404	1 219	467	752	5 957	2305	3652

Opracowano na podstawie danych opublikowanych przez GUS na stronach internetowych Tabele – „Dane dla jednostki podziału lokalnego – Ludność”

7.3. Trendy demograficzne populacji województwa świętokrzyskiego

Od 2000 roku liczba ludności województwa wykazuje stałą tendencję spadkową. Spadek ludności dotyczy zarówno mieszkańców miast i wsi, jak i mężczyzn i kobiet.

Liczba ludności w województwie świętokrzyskim powyżej 65 roku życia do 2005 r. systematycznie wzrastała, a następnie zaczęła się nieznacznie obniżać. Tendencje spadkowe liczby ludności powyżej 65 r. ż. dotyczą także mieszkańców wsi, natomiast liczba mieszkańców miast w tym przedziale wiekowym stale wzrasta.

Odsetek ludności powyżej 65 r. ż. w stosunku do ogółu ludności jest nadal wysoki (14,96%), co powoduje wysokie tempo starzenia się ludności województwa świętokrzyskiego.

Odsetek ludności powyżej 65 r. ż. mieszkającej na wsi (w stosunku do ogółu mieszkańców wsi) w 2010 r. wynosił 15,34% i był wyższy niż odsetek ludności zamieszkałej w miastach (w stosunku do ogółu mieszkańców miast), który wynosił 14,55%.

Szczegółowe trendy demograficzne populacji wg struktury wiekowej, w latach 2009 – 2010 w województwie i poszczególnych powiatach przedstawiają tabele 36 – 38 oraz wykresy 14 – 19.

Tabela 36. Odsetek (%) ludności w wieku powyżej 65 lat w województwie, z uwzględnieniem podziału miasto-wieś w latach 2000-2010

	2000	2001	2002	2003	2004	2005	2006	2007	2008	2009	2010
OGÓLEM	13,8	14,1	14,4	14,6	14,7	14,9	14,9	14,8	14,8	14,9	14,96
MIASTO	11,4	11,8	12,3	12,7	13,1	13,4	13,6	13,7	13,9	14,2	14,55
WIEŚ	15,9	15,9	16,2	16,1	16,1	16,1	15,8	15,8	15,3	15,4	15,34

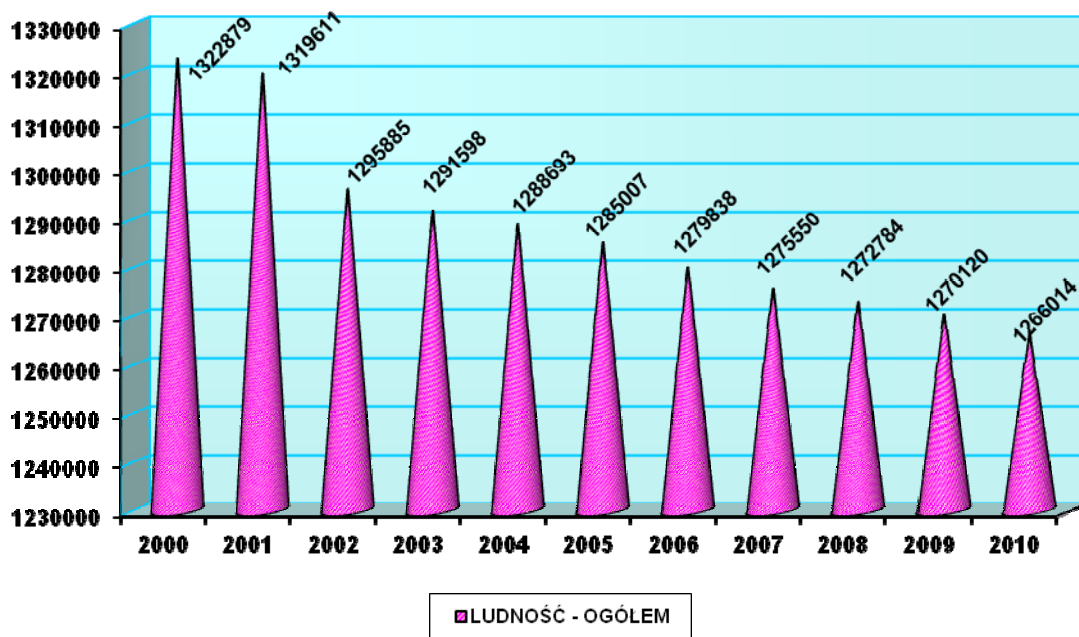

Wykres 14. Ludność – ogółem w województwie świętokrzyskim w latach 2000- 2010

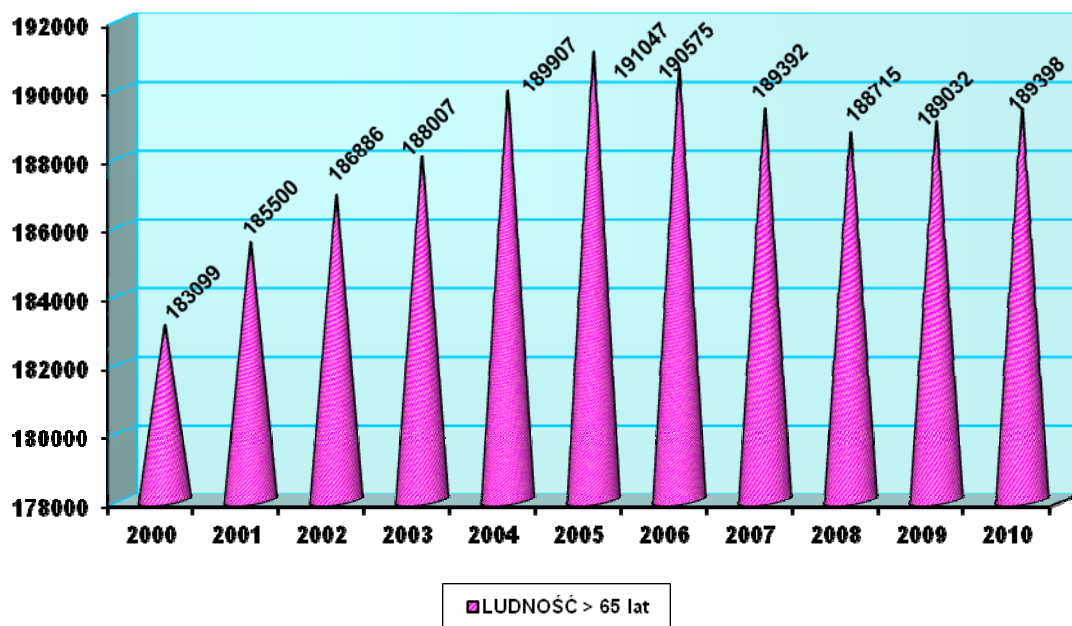

Wykres 15. Ludność w województwie świętokrzyskim powyżej 65 roku życia w latach 2000- 2010

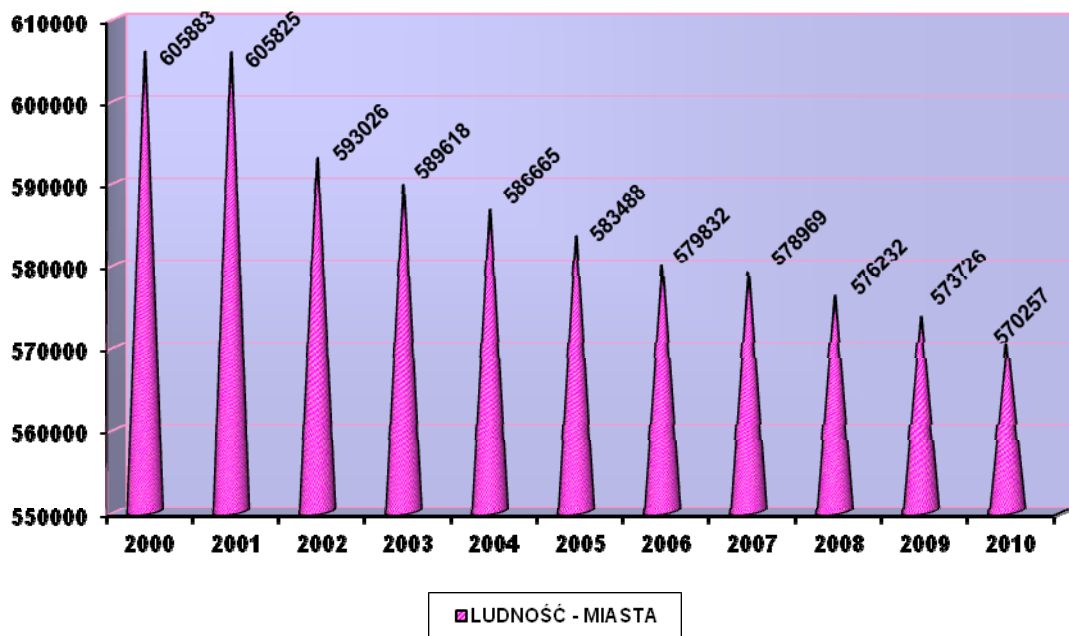

Wykres 16. Ludność w województwie świętokrzyskim mieszkająca w miastach w latach 2000- 2010

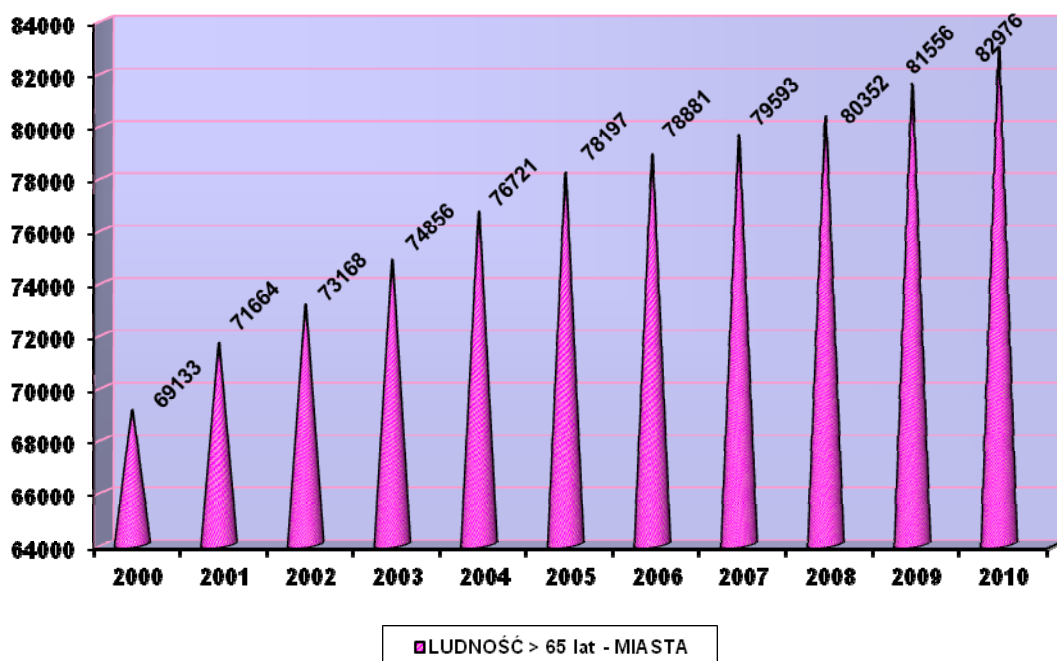

Wykres 17. Ludność w województwie świętokrzyskim powyżej 65 roku życia –
mieszkająca w miastach w latach 2000-2010

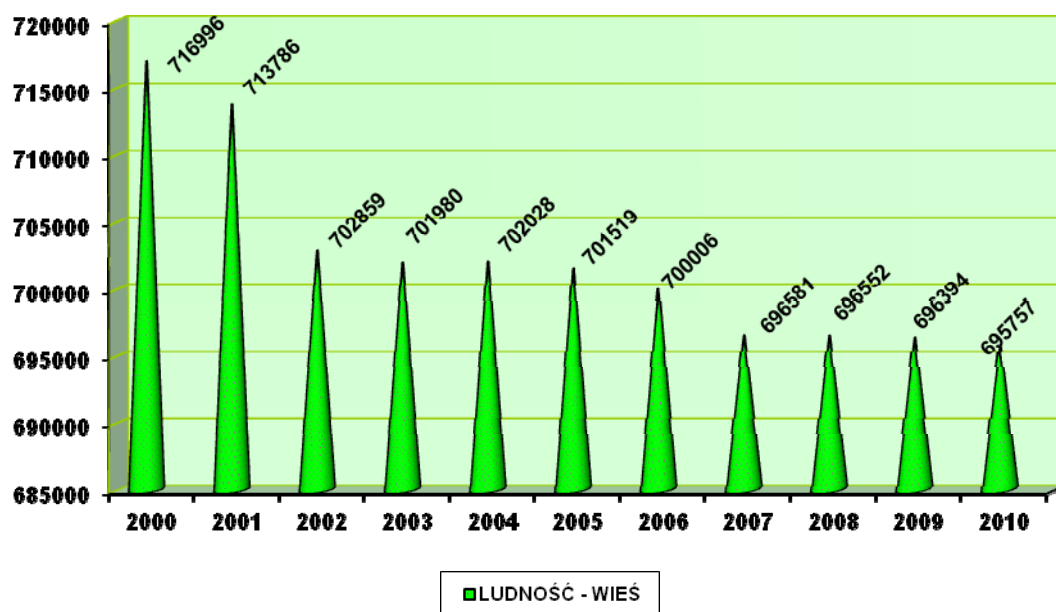

Wykres 18. Ludność w województwie świętokrzyskim mieszkająca na wsi w latach
2000- 2010

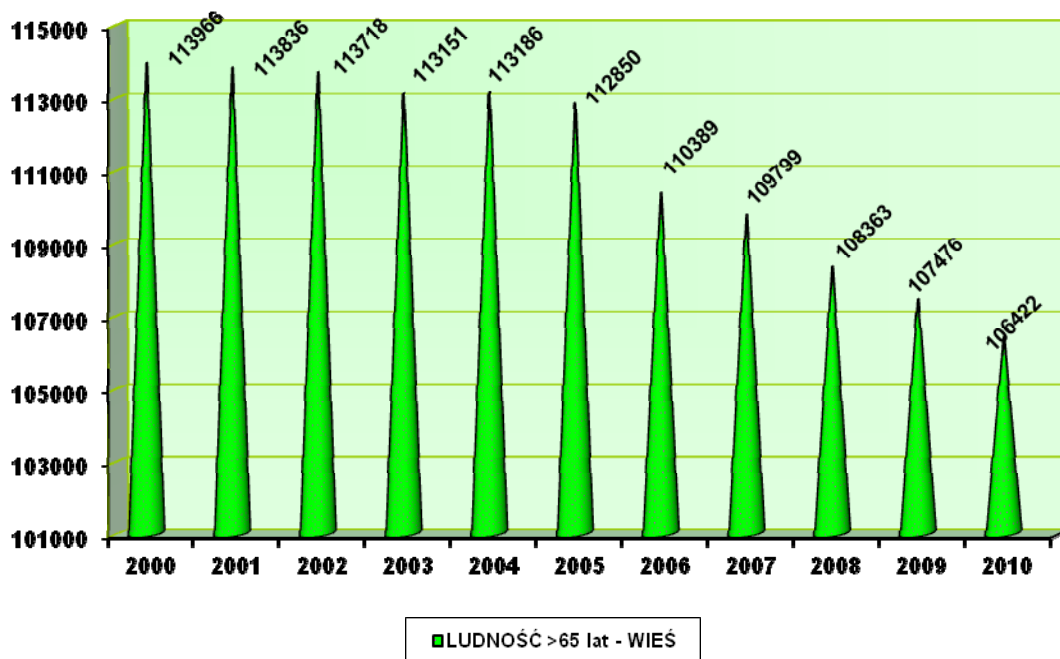

Wykres 19. Ludność w województwie świętokrzyskim powyżej 65 roku życia – mieszkająca na wsi w latach 2000-2010

Tabela 37. Trendy demograficzne populacji według struktury wiekowej w województwie, z uwzględnieniem podziału miasto-wieś w latach 2009-2010

WIEK	OGÓŁEM		MIASTO		WIEŚ	
	2009	2010	2009	2010	2009	2010
WOJ. ŚWIĘTOKRZYSKIE	1 270 120	1 266 014	573 726	570 257	696 394	695 757
0-4	59 378	60 369	24 923	25 511	34 455	34 858
5-9	57 248	56 334	23 057	22 694	34 191	33 206
10-14	68 754	65 738	26 474	25 331	42 280	40 407
15-19	86 801	82 886	35 196	33 080	51 605	49 806
20-24	97 858	93 929	42 701	40 098	55 157	53 831
25-29	106 751	107 897	49 571	49 347	57 180	58 550

30-34	92 847	94 222	44 315	44 838	48 532	49 384
35-39	82 324	84 209	36 790	37 914	45 534	46 295
40-44	75 055	75 306	33 200	33 110	41 855	42 196
45-49	84 204	80 575	38 884	36 577	45 320	43 998
50-54	101 121	98 440	50 185	47 916	50 936	50 524
55-59	95 684	97 323	49 054	49 824	46 630	47 499
60-64	73 063	79 388	37 820	41 041	35 243	38 347
65 i więcej	189 032	189 398	81 556	82 976	107 476	105 586

Opracowano na podstawie danych opublikowanych przez GUS na stronach internetowych Tabele – „Dane dla jednostki podziału lokalnego – Ludność”

Tabela 38. Trendy demograficzne populacji według struktury wiekowej w poszczególnych powiatach, z uwzględnieniem podziału miasto-wieś w latach 2008-2009

WIEK	OGÓLEM		MIASTO		WIEŚ	
	2009	2010	2009	2010	2009	2010
KIELCE MIASTO	204 835	203 804	204 835	203 804		
0-4	9 175	9 494	9 175	9 494		
5-9	7 993	7 900	7 993	7 900		
10-14	8 479	8 131	8 479	8 131		
15-19	11 498	10 736	11 498	10 736		
20-24	14 606	13 741	14 606	13 741		
25-29	18 631	18 108	18 631	18 108		
30-34	17 771	18 012	17 771	18 012		
35-39	14 517	15 117	14 517	15 117		
40-44	11 919	12 101	11 919	12 101		
45-49	13 204	12 489	13 204	12 489		
50-54	16 658	15 821	16 658	15 821		
55-59	17 057	17 160	17 057	17 160		
60-64	13 858	14 859	13 858	14 859		
65 i więcej	29 469	30 135	29 469	30 135		
POWIAT BUSKI	73 127	72 917	16 852	16 742	56 275	56 175
0-4	3 340	3 423	748	764	2 592	2 659
5-9	3 264	3 243	685	687	2 579	2 556
10-14	3 915	3 784	724	733	3 191	3 051
15-19	4 796	4 606	1 030	940	3 766	3 666
20-24	5 251	4 947	1 207	1 109	4 044	3 838
25-29	5 964	6 099	1 407	1 431	4 557	4 668
30-34	5 158	5 222	1 266	1 290	3 892	3 932

35-39	4 853	4 949	1 148	1 145	3 705	3 804
40-44	4 209	4 351	956	969	3 253	3 382
45-49	4 728	4 465	1 191	1 096	3 537	3 369
50-54	5 717	5 562	1 532	1 464	4 185	4 098
55-59	5 201	5 297	1 343	1 355	3 858	3 942
60-64	4 304	4 656	1 171	1 260	3 133	3 396
65 i więcej	12 427	12 313	2 444	2 499	9 983	9 814
POWIAT JĘDRZEJOWSKI	88 665	88 357	26 848	26 627	61 817	61 730
0-4	4 471	4 601	1 316	1360	3 155	3 241
5-9	4 197	4 237	1 180	1 204	3 017	2 599
10-14	5 019	4 733	1 290	1 216	3 729	3 517
15-19	5 998	5 826	1 506	1 447	4 492	4 379
20-24	6 630	6 375	1 913	1 743	4 717	4 632
25-29	7 808	7 638	2 636	2 519	5 172	5 119
30-34	6 722	6 944	2 442	2 503	4 280	4 441
35-39	5 463	5 649	1 585	1 714	3 878	3 935
40-44	4 880	4 935	1 369	1 368	3 511	3 567
45-49	5 335	5 105	1 594	1 466	3 741	3 639
50-54	6 965	6 671	2 407	2 227	4 558	4 444
55-59	6 916	6 949	2 623	2 609	4 293	4 340
60-64	5 056	5 559	1 780	1 984	3 276	3 575
65 i więcej	13 205	13 135	3 207	3 267	9 998	9 868

WIEK	OGÓŁEM		MIASTO		WIEŚ	
	2009	2010	2009	2010	2009	2010

POWIAT KAZIMIERSKI	35 088	34 828	6 960	6 885	28 128	27 943
0-4	1 467	1 486	298	308	1 169	1 178
5-9	1 454	1 424	259	256	1 195	1 168
10-14	1 902	1 780	325	316	1 577	1 464
15-19	2 422	2 310	449	407	1 973	1 903
20-24	2 682	2 549	545	489	2 137	2 060
25-29	2 847	2 894	618	643	2 229	2 251
30-34	2 386	2 457	480	492	1 906	1 965
35-39	2 280	2 311	424	434	1 856	1 877
40-44	2 138	2 122	444	433	1 694	1 689
45-49	2 360	2 268	549	512	1 811	1 756
50-54	2 609	2 583	598	594	2 011	1 989
55-59	2 458	2 524	540	546	1 918	1 978
60-64	1 935	2 020	384	413	1 551	1 607
65 i więcej	6 148	6 100	1 047	1 042	5 101	5 058
POWIAT KIELECKI	201 643	202 753	13 351	13 371	188 292	189 382
0-4	10 533	10 826	613	655	9 920	10 171
5-9	10 357	10 124	601	599	9 756	9 525
10-14	13 162	12 698	780	744	12 382	11 954
15-19	16 199	15 599	989	916	15 210	14 683
20-24	17 168	17 009	1 069	1 093	16 099	15 916
25-29	17 700	18 097	1 224	1 202	16 476	16 895
30-34	15 263	15 575	1 083	1 099	14 180	14 476
35-39	13 881	14 244	856	893	13 025	13 351
40-44	12 537	12 747	831	847	11 706	11 900
45-49	13 827	13 395	941	888	12 886	12 507

50-54	14 594	14 774	1 068	1 023	13 526	13 751
55-59	12 802	13 105	1 011	1 061	11 791	12 044
60-64	9 051	10 047	728	792	8 323	9 255
65 i więcej	24 569	24 513	1 557	1 559	23 012	22 118
POWIAT KONECKI	83 005	82 679	26 014	25 810	56 991	56 869
0-4	3 968	3 982	1 119	1 128	2 849	2 854
5-9	3 697	3 664	1 049	998	2 648	2 666
10-14	4 492	4 324	1 223	1 221	3 269	3 103
15-19	5 558	5 201	1 590	1 455	3 968	3 746
20-24	6 364	6 139	1 887	1 783	4 477	4 356
25-29	6 743	6 933	2 124	2 137	4 619	4 796
30-34	5 681	5 735	1 951	1 940	3 730	3 795
35-39	5 331	5 342	1 642	1 639	3 689	3 703
40-44	4 983	4 970	1 487	1 491	3 496	3 479
45-49	5 473	5 318	1 666	1 621	3 807	3 697
50-54	6 607	6 450	2 370	2 200	4 237	4 250
55-59	6 292	6 328	2 471	2 451	3 821	3 877
60-64	5 024	5 460	2 049	2 219	2 975	3 241
65 i więcej	12 792	12 833	3 386	3 527	9 406	9 306

WIEK	OGÓLEM		MIASTO		WIEŚ	
	2009	2010	2009	2010	2009	2010
POWIAT OPATOWSKI	55 471	55 114	11 377	11 319	44 094	43 795
0-4	2 528	2 523	504	511	2 024	2 012
5-9	2 608	2 556	474	455	2 134	2 101
10-14	3 131	3 039	559	550	2 572	2 489

15-19	3 911	3 717	768	721	3 143	2 996
20-24	4 252	4 101	834	765	3 418	3 336
25-29	4 378	4 507	967	1 000	3 411	3 507
30-34	3 896	3 858	903	888	2 993	2 970
35-39	3 444	3 556	756	807	2 688	2 749
40-44	3 298	3 224	663	649	2 635	2 575
45-49	3 684	3 625	739	708	2 945	2 917
50-54	4 426	4 179	1 020	936	3 406	3 243
55-59	4 251	4 423	1 149	1 173	3 102	3 250
60-64	2 804	3 142	691	801	2 113	2 341
65 i więcej	8 860	8 664	1 350	1 355	7 510	7 309
POWIAT OSTROWIECKI	114 670	114 025	78 691	78 175	35 979	35 850
0-4	4 939	4 916	3 305	3 285	1 634	1 631
5-9	4 821	4 762	3 151	3 135	1 670	1 627
10-14	5 885	5 647	3 823	3 658	2 062	1 989
15-19	7 434	7 120	4 769	4 545	2 665	2 575
20-24	8 695	8 183	5 982	5 546	2 713	2 637
25-29	9 302	9 428	6 499	6 562	2 803	2 866
30-34	7 975	8 052	5 557	5 606	2 418	2 446
35-39	6 812	7 064	4 564	4 786	2 248	2 278
40-44	6 574	6 446	4 430	4 281	2 144	2 165
45-49	7 992	7 517	5 582	5 191	2 410	2 326
50-54	10 305	9 985	7 520	7 251	2 785	2 734
55-59	9 668	9 888	7 032	7 255	2 636	2 633
60-64	7 006	7 711	5 090	5 574	1 916	2 137
65 i więcej	17 262	17 306	11 387	11 500	5 875	5 806

POWIAT PIŃCZOWSKI	41 282	40 945	12 456	12 294	28 826	28 651
0-4	1 748	1 748	451	458	1 297	1 290
5-9	1 844	1 796	496	459	1 348	1 337
10-14	2 318	2 225	644	628	1 674	1 597
15-19	2 816	2 680	814	745	2 002	1 935
20-24	3 125	2 973	1 052	977	2 073	1 996
25-29	3 148	3 230	1 041	1 049	2 107	2 181
30-34	2 713	2 749	822	832	1 891	1 917
35-39	2 487	2 477	729	712	1 758	1 765
40-44	2 461	2 451	755	738	1 706	1 713
45-49	2 693	2 613	955	919	1 738	1 694
50-54	3 308	3 175	1 131	1 082	2 177	2 093
55-59	3 123	3 206	1 073	1 107	2 050	2 099
60-64	2 425	2 598	837	891	1 588	1 707
65 i więcej	7 073	7 024	1 656	1 697	5 417	5 327

WIEK	OGÓŁEM		MIASTO		WIEŚ	
	2009	2010	2009	2010	2009	2010
POWIAT SANDOMIERSKI	80 709	80 147	28 973	28 728	51 736	51 419
0-4	3 701	3 652	1 199	1 222	2 502	2 430
5-9	3 827	3 705	1 295	1 229	2 532	2 476
10-14	4 548	4 323	1 460	1 390	3 088	2 933
15-19	5 845	5 594	2 157	2 037	3 688	3 557
20-24	6 311	6 126	2 304	2 257	4 007	3 869
25-29	6 609	6 750	2 363	2 372	4 246	4 378
30-34	5 608	5 626	1 971	1 980	3 637	3 646

35-39	5 209	5 245	1 870	1 824	3 339	3 421
40-44	4 889	4 888	1 906	1 906	2 983	2 982
45-49	5 193	5 037	2 079	1 997	3 114	3 040
50-54	5 956	5 893	2 180	2 197	3 776	3 696
55-59	5 832	5 833	2 116	2 079	3 716	3 754
60-64	4 669	4 952	1 799	1 920	2 870	3 032
65 i więcej	12 512	12 523	4 274	4 318	8 238	8 205
POWIAT SKARŻYSKI	78 400	77 876	56 590	56 160	21 810	21 716
0-4	3 175	3 204	2 207	2 217	968	987
5-9	3 071	2 980	2 064	2 042	1 007	938
10-14	3 857	3 665	2 558	2 416	1 299	1 249
15-19	4 994	4 766	3 454	3 281	1 540	1 485
20-24	5 961	5 621	4 227	3 926	1 734	1 695
25-29	6 479	6 525	4 747	4 765	1 732	1 760
30-34	5 293	5 417	3 832	3 927	1 461	1 490
35-39	4 719	4 773	3 299	3 351	1 420	1 422
40-44	4 547	4 527	3 154	3 153	1 393	1 374
45-49	5 408	5 054	3 881	3 603	1 527	1 451
50-54	7 079	6 782	5 362	5 055	1 717	1 727
55-59	6 454	6 704	5 017	5 218	1 437	1 486
60-64	4 900	5 357	3 746	4 105	1 154	1 252
65 i więcej	12 463	12 501	9 042	9 101	3 421	3 400
POWIAT STARACHOWICKI	93 280	92 982	54 624	54 349	38 656	38 633
0-4	4 372	4 471	2 258	2 341	2 114	2 130
5-9	4 080	4 062	2 106	2 096	1 974	1 966
10-14	4 922	4 602	2 552	2 378	2 370	2 224

15-19	6 314	6 098	3 433	3 253	2 881	2 845
20-24	7 341	6 994	4 142	3 885	3 199	3 109
25-29	7 444	7 712	4 361	4 519	3 083	3 193
30-34	6 221	6 235	3 600	3 610	2 621	2 625
35-39	5 611	5 749	3 083	3 150	2 528	2 599
40-44	5 523	5 420	3 120	3 048	2 403	2 372
45-49	6 435	6 129	3 873	3 615	2 562	2 514
50-54	7 577	7 433	4 979	4 790	2 598	2 643
55-59	7 145	7 237	4 621	4 712	2 524	2 525
60-64	5 370	5 795	3 471	3 790	1 899	2 005
65 i więcej	14 925	15 045	9 025	9 162	5 900	5 883

WIEK	OGÓLEM		MIASTO		WIEŚ	
	2009	2010	2009	2010	2009	2010
POWIAT STASZOWSKI	73 277	73 125	25 455	25 336	47 822	47 789
0-4	3 651	3 720	1 249	1 281	2 402	2 439
5-9	3 650	3 551	1 181	1 133	2 469	2 418
10-14	4 497	4 273	1 519	1 437	2 978	2 836
15-19	5 415	5 218	1 799	1 721	3 616	3 497
20-24	5 947	5 741	2 168	2 014	3 779	3 727
25-29	5 813	6 025	2 068	2 174	3 745	3 851
30-34	5 041	5 107	1 859	1 861	3 182	3 246
35-39	4 785	4 764	1 629	1 591	3 156	3 173
40-44	4 361	4 413	1 516	1 515	2 845	2 898
45-49	4 914	4 699	1 916	1 790	2 998	2 909
50-54	5 863	5 728	2 428	2 370	3 435	3 358

55-59	5 183	5 334	2 080	2 172	3 103	3 162
60-64	4 006	4 383	1 550	1 688	2 456	2 695
65 i więcej	10 151	10 169	2 493	2 589	7 658	7 580
POWIAT WŁOSZCZOWSKI	46 668	46 462	10 700	10 657	35 968	35 805
0-4	2 310	2 323	481	487	1 829	1 836
5-9	2 385	2 330	523	501	1 862	1 829
10-14	2 627	2 514	538	513	2 089	2 001
15-19	3 601	3 415	940	876	2 661	2 539
20-24	3 525	3 430	765	770	2 760	2 660
25-29	3 885	3 951	885	866	3 000	3 085
30-34	3 119	3 233	778	798	2 341	2 435
35-39	2 932	2 969	688	751	2 244	2 218
40-44	2 736	2 711	650	611	2 086	2 100
45-49	2 958	2 861	714	682	2 244	2 179
50-54	3 457	3 404	932	906	2 525	2 498
55-59	3 302	3 335	921	926	2 381	2 409
60-64	2 655	2 849	666	745	1 989	2 104
65 i więcej	7 176	7 137	1 219	1 225	5 957	5 912

Opracowano na podstawie danych opublikowanych przez GUS na stronach internetowych Tabele – „Dane dla jednostki podziału lokalnego – Ludność”

7.4. Prognoza ludności

7.4.1. Prognoza ludności na lata 2005 – 2030

Przewidywana prognoza ludności do roku 2035 charakteryzuje się obniżeniem liczby ludności ogółem.

Prognozę ludności na lata 2005 – 2030 dla województwa i poszczególnych powiatów z uwzględnianiem struktury wieku oraz z podziału na miasto – wieś ilustrują tabele 39 – 40 oraz wykresy 20 – 21.

Tabela 39. Prognoza ludności na lata 2005 – 2030 dla województwa świętokrzyskiego i poszczególnych powiatów

Wyszczególnienie	2005	2010	2015	2020	2025	2030
WOJEWÓDZTWO	1283061	1263612	1244581	1222487	1194356	1158654
BUSKI	73798	72212	70966	69819	68445	66904
JĘDRZEJOWSKI	89025	87013	85159	83427	81487	79186
KAZIMIERSKI	35888	34854	33993	33334	32727	32093
KIELECKI	197334	200486	203883	206706	208294	207836
KONECKI	83881	81980	80223	78264	76183	73669
OPATOWSKI	56835	55325	54252	53284	52388	51362
OSTROWIECKI	116206	113843	111511	108752	105567	101677
PIŃCZOWSKI	41979	40653	39592	38654	37658	36546
SANDOMIERSKI	82377	81403	80457	79611	78210	76477
SKARŻYSKI	79660	77722	75768	73581	71117	68252

STARACHOWIC KI	94838	93109	91252	89010	86285	82945
STASZOWSKI	74494	74099	73840	73755	73272	72340
WŁOSZCZOWSK I	47261	46648	46331	45907	45305	44400
MIASTO KIELCE	209485	204265	197354	188383	177418	164967

Opracowano na podstawie danych opublikowanych przez GUS na stronie internetowej tabeli - „Prognoza ludności”

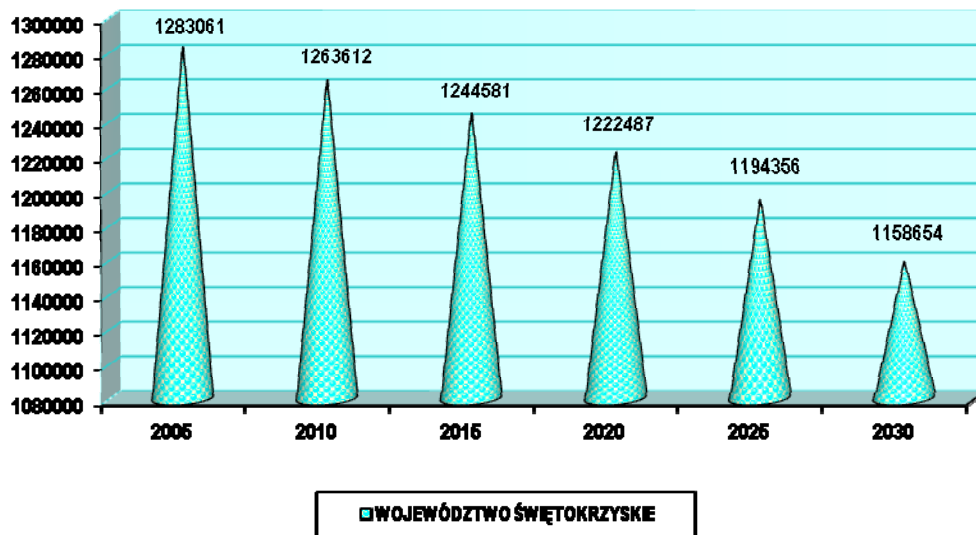

Wykres 20. Prognoza ludności w województwie świętokrzyskim do roku 2030

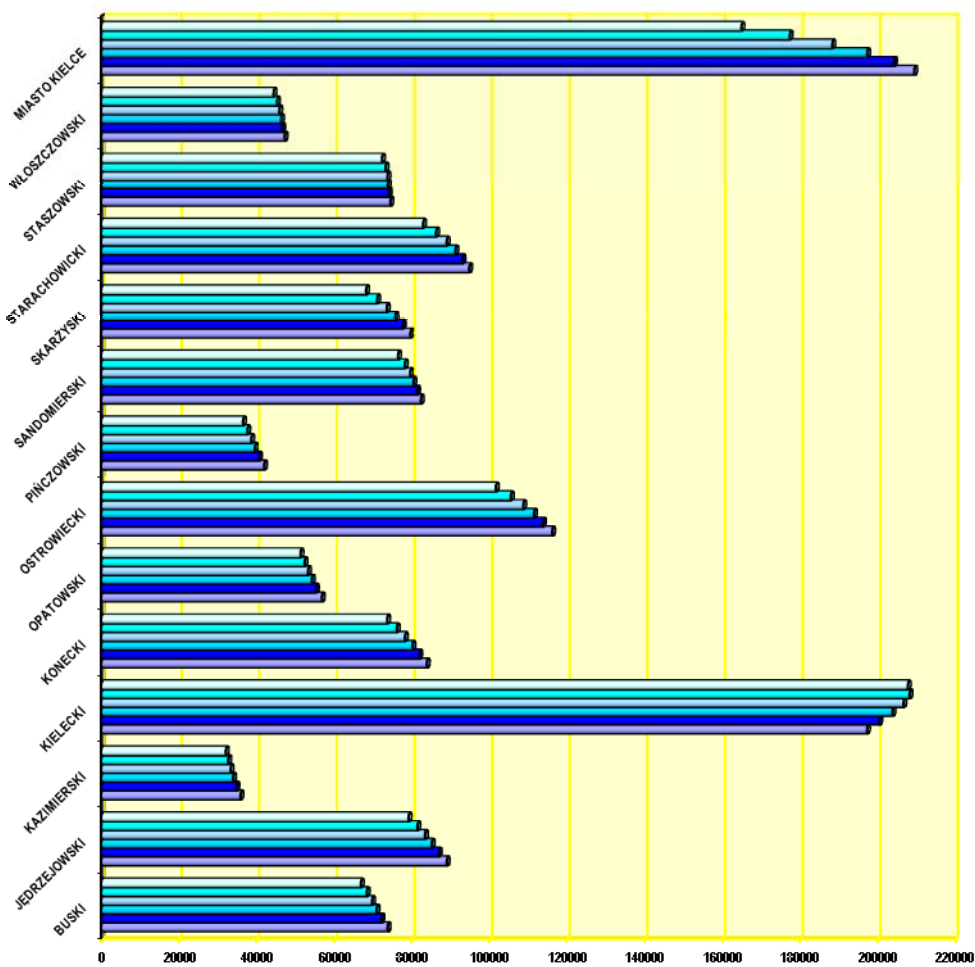

Wykres 21. Prognoza ludności w poszczególnych powiatach województwa świętokrzyskiego do roku 2030

Tabela 40. Prognoza ludności na lata 2005 – 2030 dla województwa z uwzględnieniem struktury wieku oraz z podziału na miasto – wieś

WOJEWÓDZTWO ŚWIĘTOKRZYSKIE

Rok	Grupa wieku	Ogółem			Miasta			Wieś		
		razem	mężczyźni	kobiety	razem	mężczyźni	kobiety	razem	mężczyźni	kobiety
2005	Ogółem	1283061	625978	657083	585775	278954	306821	697286	347024	350262
	0- 2	34239	17654	16585	13708	7052	6656	20531	10602	9929
	3- 6	47848	24624	23224	19178	9915	9263	28670	14709	13961
	7-12	88949	45333	43616	34761	17677	17084	54188	27656	26532
	13-15	54788	27914	26874	22133	11200	10933	32655	16714	15941
	16-18	58086	29707	28379	26181	13339	12842	31905	16368	15537
	19-24	127729	65928	61801	59060	30296	28764	68669	35632	33037
	0-17	264288	135144	129144	106953	54633	52320	157335	80511	76824
	18-59/64	801111	418036	383075	387042	194439	192603	414069	223597	190472
	18-44	492063	253213	238850	228609	114939	113670	263454	138274	125180
	45-59/64	309048	164823	144225	158433	79500	78933	150615	85323	65292
60+/65+	217662	72798	144864	91780	29882	61898	125882	42916	82966	
2010	Ogółem	1263612	616277	647335	572106	271650	300456	691506	344627	346879
	0- 2	33479	17246	16233	12981	6681	6300	20498	10565	9933
	3- 6	44821	23059	21762	17660	9027	8633	27161	14032	13129
	7-12	72128	37175	34953	28737	14807	13930	43391	22368	21023
	13-15	42960	21773	21187	16843	8504	8339	26117	13269	12848
	16-18	49597	25187	24410	20356	10206	10150	29241	14981	14260
	19-24	109466	56528	52938	46388	23794	22594	63078	32734	30344
	0-17	225618	115676	109942	89437	45699	43738	136181	69977	66204
	18-59/64	808754	429440	379314	377369	194464	182905	431385	234976	196409
	18-44	494662	254352	240310	222455	112854	109601	272207	141498	130709
	45-59/64	314092	175088	139004	154914	81610	73304	159178	93478	65700
60+/65+	229240	71161	158079	105300	31487	73813	123940	39674	84266	
2015	Ogółem	1244581	607908	636673	556696	263915	292781	687885	343993	343892
	0- 2	33761	17383	16378	12812	6603	6209	20949	10780	10169
	3- 6	44143	22713	21430	16819	8612	8207	27324	14101	13223
	7-12	67004	34518	32486	26255	13404	12851	40749	21114	19635
	13-15	35027	17995	17032	14043	7217	6826	20984	10778	10206
	16-18	39005	20025	18980	16046	8147	7899	22959	11878	11081
	19-24	91832	47179	44653	35755	18169	17586	56077	29010	27067
	0-17	205329	105748	99581	80434	41214	39220	124895	64534	60361
	18-59/64	779513	418655	360858	348446	183134	165312	431067	235521	195546
	18-44	486378	249798	236580	211791	107633	104158	274587	142165	132422
	45-59/64	293135	168857	124278	136655	75501	61154	156480	93356	63124
60+/65+	259739	83505	176234	127816	39567	88249	131923	43938	87985	
2020	Ogółem	1222487	598313	624174	538171	254941	283230	684316	343372	340944
	0- 2	31500	16203	15297	11514	5927	5587	19986	10276	9710
	3- 6	44113	22725	21388	16322	8369	7953	27791	14356	13435
	7-12	65902	33943	31959	24989	12792	12197	40913	21151	19762
	13-15	33152	17056	16096	13006	6619	6387	20146	10437	9709
	16-18	33747	17397	16350	13953	7072	6881	19794	10325	9469
	19-24	72607	37537	35070	28337	14554	13783	44270	22983	21287
0-17	197077	101495	95582	75067	38393	36674	122010	63102	58908	

	18-59/64	732909	395859	337050	315608	167932	147676	417301	227927	189374
	18-44	454228	233178	221050	191233	97206	94027	262995	135972	127023
	45-59/64	278681	162681	116000	124375	70726	53649	154306	91955	62351
	60+/65+	292501	100959	191542	147496	48616	98880	145005	52343	92662
	Ogółem	1194356	585528	608828	515557	244142	271415	678799	341386	337413
2025	0- 2	26958	13915	13043	9474	4870	4604	17484	9045	8439
	3- 6	40019	20600	19419	14254	7279	6975	25765	13321	12444
	7-12	65464	33688	31776	24020	12287	11733	41444	21401	20043
	13-15	32695	16829	15866	12367	6305	6062	20328	10524	9804
	16-18	32865	16924	15941	13174	6663	6511	19691	10261	9430
	19-24	63706	33196	30510	24843	12801	12042	38863	20395	18468
	0-17	187050	96322	90728	68868	35188	33680	118182	61134	57048
	18-59/64	693128	372194	320934	290011	153792	136219	403117	218402	184715
	18-44	407856	209407	198449	163756	83359	80397	244100	126048	118052
	45-59/64	285272	162787	122485	126255	70433	55822	159017	92354	66663
60+/65+	314178	117012	197166	156678	55162	101516	157500	61850	95650	
	Ogółem	1158654	568305	590349	489082	231514	257568	669572	336791	332781
2030	0- 2	22822	11758	11064	7804	4005	3799	15018	7753	7265
	3- 6	33924	17516	16408	11676	6013	5663	22248	11503	10745
	7-12	59527	30628	28899	21102	10763	10339	38425	19865	18560
	13-15	32563	16792	15771	11922	6108	5814	20641	10684	9957
	16-18	32865	16868	15997	12834	6445	6389	20031	10423	9608
	19-24	62144	32332	29812	23404	12019	11385	38740	20313	18427
	0-17	170827	87989	82838	61092	31198	29894	109735	56791	52944
	18-59/64	665552	357377	308175	271504	144261	127243	394048	213116	180932
	18-44	353163	181491	171672	135010	68730	66280	218153	112761	105392
	45-59/64	312389	175886	136503	136494	75531	60963	175895	100355	75540
60+/65+	322275	122939	199336	156486	56055	100431	165789	66884	98905	

Opracowano na podstawie danych opublikowanych przez GUS na stronie internetowej
tabela - „Prognoza ludności”

Prognoza ludności na lata 2005 – 2030 dla poszczególnych powiatów województwa świętokrzyskiego z uwzględnieniem struktury wieku oraz z podziału na miasto – wieś została zamieszczona w aneksie.

7.4.2. Prognoza ludności na lata 2008-2035

Prognoza GUS na lata 2003-2030 (opracowana na wynikach spisu ludności z 2002 r. i opublikowana przez GUS w 2004 r.) tworzona w realiach społecznych początku bieżącej dekady, a więc w okresie systematycznego spadku urodzeń, zakładała dalszy spadek dzietności do roku 2010.

Dane z lat 2003 -2007 wskazują, że rok 2003 był rokiem najniższych - w powojennej historii - urodzeń (począwszy od 2004 r. obserwujemy wzrost urodzeń). Konsekwencje przystąpienia Polski do UE w maju 2004 oraz odwrócenie tendencji spadkowej urodzeń to główne czynniki, które przyczyniły się do tego, że prognoza z 2003 r. straciła na aktualności.

W toku prac nad aktualną prognozą ludności przygotowano cztery warianty zmian płodności, trzy – umieralności oraz po dwa migracji wewnętrznych i zagranicznych definitywnych (tzn. na pobyt stały), uwzględniając możliwe kierunki rozwoju społeczno – gospodarczego i ich wpływ na procesy demograficzne. Na bazie uzyskanych wyników zostało skonstruowanych 12 scenariuszy prognostycznych dla Polski, z których jeden – uznany za najbardziej realistyczny, został przedstawiony do dalszej dyskusji w gronie ekspertów ze środowiska naukowego. Założenia prognostyczne były recenzowane przez pracowników naukowych SGH oraz UW.

Obecnie prezentowana jest prognoza ludności faktycznej na lata 2008-2035, dla Polski, regionów (NTS1) oraz województw (NTS2) w podziale na część miejską i wiejską.

Jednocześnie w założeniach prognostycznych przewidywano włączenie do obliczeń migracji czasowych tzw. krótko- i długookresowych, odpowiednio dla migracji wewnętrznych i zagranicznych.

Tabela 41. Ruch naturalny i migracyjny ludności w latach 2008-2035 – Województwo Świętokrzyskie

Rok		Ludność na 31.12.	Ruch naturalny		Migracje wewnętrzne na pobyt stały		Migracje zagraniczne na pobyt stały	
			Urodzenia	Zgony	Napływ	Odpływ	Imigracja	Emigracja
Ogółem	2008	1 270 448	12 246	14 057	14 068	16 960	279	674
	2009	1 265 316	12 340	14 172	14 286	17 222	330	712
	2010	1 260 020	12 384	14 277	14 504	17 485	366	771
	2011	1 254 638	12 379	14 369	14 640	17 648	380	771
	2012	1 249 130	12 329	14 446	14 694	17 714	400	771
	2013	1 243	12 236	14 508	14 422	17 386	426	712

3	596						
2014	1 237 964	12 107	14 555	14 149	17 058	426	712
2015	1 232 259	11 941	14 587	13 877	16 730	450	647
2016	1 226 426	11 735	14 605	13 606	16 402	471	647
2017	1 220 574	11 499	14 610	13 061	15 746	520	584
2018	1 214 676	11 238	14 604	12 245	14 762	520	520
2019	1 208 691	10 956	14 591	11 701	14 106	568	520
2020	1 202 649	10 656	14 573	11 429	13 777	600	385
2021	1 196 288	10 340	14 553	11 429	13 777	600	385
2022	1 189 640	10 013	14 533	11 429	13 777	600	385
2023	1 182 654	9 679	14 517	11 429	13 777	600	385
2024	1 175 375	9 348	14 508	11 429	13 777	600	385
2025	1 167 758	9 024	14 508	11 429	13 777	600	385
2026	1 159 817	8 715	14 518	11 429	13 777	600	385
2027	1 151 579	8 427	14 538	11 429	13 777	600	385
2028	1 143 043	8 166	14 571	11 429	13 777	600	385
2029	1 134 228	7 936	14 614	11 429	13 777	600	385
2030	1 125 166	7 739	14 668	11 429	13 777	600	385
2031	1 115 870	7 577	14 737	11 429	13 777	600	385
2032	1 106 375	7 447	14 815	11 429	13 777	600	385

	203 3	1 096 678	7 346	14 899	11 429	13 777	600	385
	203 4	1 086 841	7 272	14 981	11 429	13 777	600	385
	203 5	1 076 864	7 218	15 065	11 429	13 777	600	385
Miasto	200 8	574 707	5 106	5 743	5 187	8 528	197	483
	200 9	570 417	5 139	5 818	5 360	8 696	230	510
	201 0	566 051	5 144	5 894	5 522	8 827	254	557
	201 1	561 661	5 122	5 967	5 673	8 923	262	557
	201 2	557 210	5 075	6 037	5 745	8 956	279	557
	201 3	552 814	5 006	6 104	5 710	8 791	296	510
	201 4	548 407	4 921	6 166	5 629	8 583	296	510
	201 5	544 014	4 820	6 223	5 533	8 365	313	464
	201 6	539 604	4 703	6 276	5 445	8 158	328	464
	201 7	535 253	4 576	6 323	5 245	7 793	361	418
	201 8	530 976	4 443	6 367	4 934	7 270	361	371
	201 9	526 723	4 304	6 408	4 732	6 902	393	371
	202 0	522 531	4 163	6 446	4 638	6 686	408	278
	202 1	518 139	4 019	6 481	4 638	6 686	408	278
	202 2	513 581	3 874	6 514	4 638	6 686	408	278
	202 3	508 842	3 730	6 547	4 638	6 686	408	278
	202	503 940	3 590	6 580	4 638	6 686	408	278

	4							
	2025	498 863	3 455	6 614	4 638	6 686	408	278
	2026	493 628	3 328	6 649	4 638	6 686	408	278
	2027	488 238	3 212	6 685	4 638	6 686	408	278
	2028	482 699	3 108	6 723	4 638	6 686	408	278
	2029	477 038	3 016	6 762	4 638	6 686	408	278
	2030	471 256	2 939	6 801	4 638	6 686	408	278
	2031	465 368	2 876	6 844	4 638	6 686	408	278
	2032	459 393	2 826	6 887	4 638	6 686	408	278
	2033	453 329	2 789	6 930	4 638	6 686	408	278
	2034	447 208	2 762	6 967	4 638	6 686	408	278
	2035	441 035	2 743	7 001	4 638	6 686	408	278
Wieś	2008	695 741	7 140	8 314	8 881	8 432	82	191
	2009	694 899	7 201	8 353	8 926	8 526	100	202
	2010	693 969	7 240	8 383	8 982	8 658	112	214
	2011	692 977	7 257	8 402	8 967	8 725	118	214
	2012	691 920	7 254	8 409	8 949	8 758	121	214
	2013	690 782	7 230	8 404	8 712	8 595	130	202
	2014	689 557	7 186	8 389	8 520	8 475	130	202
	2015	688 245	7 121	8 364	8 344	8 365	137	183

201 6	686 822	7 032	8 329	8 161	8 244	143	183
201 7	685 321	6 923	8 287	7 816	7 953	159	166
201 8	683 700	6 795	8 237	7 311	7 492	159	149
201 9	681 968	6 652	8 183	6 969	7 204	175	149
202 0	680 118	6 493	8 127	6 791	7 091	192	107
202 1	678 149	6 321	8 072	6 791	7 091	192	107
202 2	676 059	6 138	8 019	6 791	7 091	192	107
202 3	673 812	5 949	7 970	6 791	7 091	192	107
202 4	671 435	5 758	7 928	6 791	7 091	192	107
202 5	668 895	5 569	7 894	6 791	7 091	192	107
202 6	666 189	5 386	7 869	6 791	7 091	192	107
202 7	663 341	5 215	7 853	6 791	7 091	192	107
202 8	660 344	5 059	7 848	6 791	7 091	192	107
202 9	657 190	4 920	7 852	6 791	7 091	192	107
203 0	653 910	4 801	7 867	6 791	7 091	192	107
203 1	650 502	4 701	7 893	6 791	7 091	192	107
203 2	646 982	4 621	7 928	6 791	7 091	192	107
203 3	643 349	4 558	7 969	6 791	7 091	192	107
203 4	639 633	4 510	8 014	6 791	7 091	192	107
203	635 829	4 475	8 064	6 791	7 091	192	107

	5							
--	---	--	--	--	--	--	--	--

Dane opublikowane na stronach internetowych GUS

7.5. Przyrost naturalny w województwie świętokrzyskim

W województwie świętokrzyskim w latach 2000-2006 tempo przyrostu naturalnego systematycznie spadało. Jednakże od 2007 r. do 2009 r. (pomimo nadal ujemnej wartości) odnotowano wzrost przyrostu naturalnego. W 1010 r. ponownie wystąpił spadek przyrostu naturalnego i wynosił – 1 561. Największy spadek przyrostu naturalnego w 2010 r. odnotowano w powiatach: ostrowieckim (-332), sandomierskim (-254) i buskim (-242). Dodatni przyrost naturalny odnotowano w powiecie kieleckim (+363), w Kielcach (+91) i powiecie staszowskim (+7). W 2010 r. nastąpił spadek przyrostu naturalnego w miastach – 284 i w większym stopniu na obszarach wiejskich naszego województwa – 1 277.

Tabela 42. Przyrost naturalny ogółem w województwie i poszczególnych powiatach z uwzględnieniem podziału miasto-wieś w latach 2000 – 2003

Lp	WOJEWÓDZTWO/ POWIAT	2000 r.			2001 r.			2002 r.			2003 r.		
		Razem	Miasto	Wieś	Razem	Miasto	Wieś	Razem	Miasto	Wieś	Razem	Miasto	Wieś
1	ŚWIĘTOKRZYSKIE	-765	-	-591	-	-208	-879	-	-	-1202	-	-	-1599
			174		1087			1699	497		2114	515	
2	BUSKI	-243	+10	-253	-259	+11	-270	-196	+9	-205	-270	+6	-276
3	JĘDRZEJOWSKI	-142	+20	-162	-179	+22	-201	-186	+31	-217	-250	-2	-248
4	KAZIMIERSKI	-155	-29	-126	-161	-23	-138	-226	-62	-164	-208	-25	-183
5	KIELECKI	+417	-16	+433	+347	+9	+338	+224	-34	+258	+156	-15	+171
6	KONECKI	-63	+37	-100	-54	+32	-86	-243	-45	-198	-218	-31	-187
7	OPATOWSKI	-134	+13	-147	-179	+20	-199	-201	-25	-176	-256	-22	-234
8	OSTROWIECKI	-151	-81	-70	-231	-193	-38	-295	-	-160	-215	-77	-138
									135				
9	PIŃCZOWSKI	-66	+21	-87	-126	-8	-118	-140	+2	-142	-185	-11	-174
10	SANDOMIERSKI	+1	+33	-32	-122	-21	-101	-81	+15	-96	-119	-31	-88
11	SKARŻYSKI	-148	-	-3	-218	-157	-61	-173	-	-33	-214	-	-42
			145						140			172	
12	STARACHOWICKI	-66	-	+34	-64	-109	+45	-111	-	+37	-99	-	+8
			100						148			107	

13	STASZOWSKI	+25	+81	-56	+56	+72	-16	-10	+69	-79	-40	+67	-107
14	WŁOSZCZOWSKI	-7	+15	-22	-32	+2	-34	-24	+3	-27	-105	-4	-101
15	KIELCE MIASTO	-33	-33	-	+135	+135	-	-37	-37	-	-91	-91	-

Tabela 43. Przyrost naturalny ogółem w województwie i poszczególnych powiatach z uwzględnieniem podziału miasto-wieś w latach 2004 – 2007

Lp	WOJEWÓDZTWO /POWIAT	2004			2005			2006			2007		
		Razem	Miasto	Wieś	Razem	Miasto	Wieś	Razem	Miasto	Wieś	Razem	Miasto	Wieś
1	ŚWIĘTOKRZYSKIE	-	-	-	-	-727	-	-	-774	-	-	-635	-
		2075	550	1525	214		1416	2454		168	173		1103
					3					0	8		
2	BUSKI	-	-6	-	-	+16	-	-	-14	-	-	+4	-
		270		264	263		279	343		329	267		271
3	JĘDRZEJOWSKI	-	+10	-	-	-15	-	-	+12	-	-	+4	-
		280		290	160		145	190		202	108		112
4	KAZIMIERSKI	-	-18	-	-	-31	-	-	-28	-	-	-32	-
		176		158	226		195	241		213	199		167
5	KIELECKI	+18	-23	+21	+16	-21	+18	+18	-55	+24	+32	-32	+35
		8		1	4		5	6		1	4		6
6	KONECKI	-	-35	-96	-	-16	-	-	-15	-	-	-32	-
		131			181		165	166		151	179		147
7	OPATOWSKI	-	-11	-	-	+2	-	-	-6	-	-	+15	-
		305		294	164		166	204		198	252		267
8	OSTROWIECKI	-	-96	-	-	-	-76	-	-	-	-	-	-71
		232		136	206	128		326	199	127	264	193	
9	PIŃCZOWSKI	-	-7	-	-	-34	-	-	-31	-	-	-26	-
		107		100	198		164	187		156	151		125
10	SANDOMIERSKI	-	-28	-	-	-84	-89	-	-24	-	-	-58	-89
		159		131	173			142		118	147		
11	SKARŻYSKI	-	-	-42	-	-	-	-	-	-	-	-	-76
		209	167		333	228	105	349	247	102	279	203	
12	STARACHOWICKI	-	-	-6	-	-	+26	-	-	-33	-	-	-11
		161	155		147	173		208	175		133	122	
13	STASZOWSKI	-67	+97	-	-	+54	-	-	+36	-	-52	+37	-89
				164	139		193	146		182			
14	WŁOSZCZOWSKI	-75	-20	-55	-60	-10	-50	-	-6	-	-30	+4	-34
								116		110			
15	KIELCE MIASTO	-91	-91	-	-59	-59	-	-22	-22	-	-1	-1	-

Tabela 44. Przyrost naturalny ogółem w województwie i poszczególnych powiatach z uwzględnieniem podziału miasto-wieś w latach 2008-2010

L P	WOJEWÓDZTWO/P OWIAT	2008			2009			2010		
		Razem	Miasto	Wieś	Razem	Miasto	Wieś	Razem	Miasto	Wieś
1	ŚWIĘTOKRZYSKIE	-1155	-350	-805	-1056	-181	-875	-1 561	-284	-1 277
2	BUSKI	-191	-8	-183	-188	+3	-191	-242	+6	-248
3	JĘDRZEJOWSKI	-46	+44	-90	-108	+30	-138	-27	+41	-68
4	KAZIMIERSKI	-205	-22	-183	-148	-13	-135	-201	-32	-169
5	KIELECKI	+258	-1	+259	+414	-15	+429	+363	+24	+339
6	KONECKI	-115	-9	-106	-176	-29	-147	-122	+2	-124
7	OPATOWSKI	-198	-15	-183	-211	-12	-199	-225	-2	-223
8	OSTROWIECKI	-273	-202	-71	-170	-91	-79	-332	-200	-132
9	PIŃCZOWSKI	-139	-27	-112	-177	-30	-147	-217	-35	-182
10	SANDOMIERSKI	-29	-7	-22	-168	-40	-128	-254	-59	-195
11	SKARŻYSKI	-257	-180	-77	-170	-167	-3	-166	-119	-47
12	STARACHOWICKI	-72	-141	+69	-81	-145	+64	-106	-83	-23
13	STASZOWSKI	+1	+92	-91	+18	+107	-89	+7	+93	-86
14	WŁOSZCZOWSKI	-35	-20	-15	-126	-14	-112	-130	-11	-119
15	KIELCE MIASTO	+143	+146	-	+235	+235	-	+91	+91	-

Opracowano na podstawie danych opublikowanych przez GUS na stronach internetowych Tabele – „Dane dla jednostki podziału lokalnego – Ludność”

7.6. Wnioski

Analizując dane dotyczące sytuacji demograficznej województwa świętokrzyskiego można wysnuć następujące wnioski:

- Od szeregu lat liczba ludności województwa świętokrzyskiego stale się zmniejsza.
- Spadek dotyczy zarówno mężczyzn jak i kobiet, a także mieszkańców miast i obszarów wiejskich.
- Przy zmniejszającej się liczbie ludności ogółem, wzrasta liczba ludności powyżej 65 roku życia, szczególnie w miastach, co powoduje utrzymywanie się wysokiego tempa starzenia się ludności województwa świętokrzyskiego.
- Utrzymywana będzie liczba ludności w wieku poprodukcyjnym co spowoduje obciążenie liczby ludności w wieku produkcyjnym.
- Prognozy ludności do roku 2035 przewidują sukcesywne zmniejszanie się liczby ludności z 1 275 550 w 2007 do 1 125 166 w 2030 r. i 1 076 864 w 2035 r.
- W 2010 r. odnotowano ponowny spadek tempa przyrostu naturalnego.

7.7. Bezrobocie w województwie świętokrzyskim

Sytuacja na rynku pracy w województwie świętokrzyskim, jak i na polskim rynku pracy, nadal jest niekorzystna.

Liczba bezrobotnych na koniec 2010 r. była niższa w stosunku do końca 2009 roku o 1 678 osób i wyrażała się liczbą **82 141**.

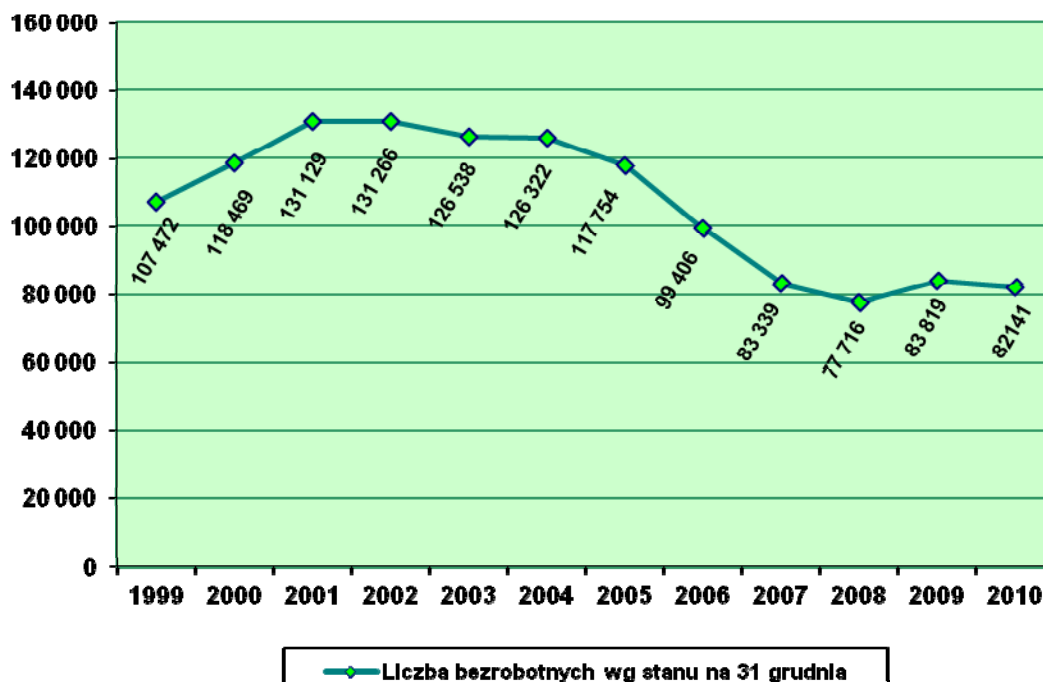

Wykres 22. Liczba bezrobotnych w województwie świętokrzyskim w latach 1999-2010

7.7.1. Stopa bezrobocia i bezrobotni w województwie świętokrzyskim

Stopa bezrobocia na koniec grudnia 2010 roku ukształtowała się na poziomie 14,7%, w kraju – 12,3% i była wyższa w obydwu przypadkach o 0,6 punktu procentowego w porównaniu do listopada 2010 roku.

Stopa bezrobocia w grudniu 2010 roku była najniższa w porównaniu do analogicznego miesiąca w latach 2000 - 2007.

W powiatach nadal utrzymuje się znaczne zróżnicowanie terytorialne natężenia bezrobocia. **Najwyższa stopa bezrobocia** wystąpiła w powiatach: skarżyskim – 24,9%, koneckim – 20,5%, ostrowieckim – 19,4%, kieleckim – 18,6%, opatowskim – 17,9% i starachowickim – 17,6%, natomiast **najniższa** w pińczowskim - 8,6% buskim – 9,2%, m. Kielce – 10,6% oraz staszowskim – 11,0% oraz kazimierskim i sandomierskim po 11,2%.

Stopę bezrobocia oraz liczbę bezrobotnych z prawem do zasiłku w województwie i poszczególnych powiatach przedstawiają tabele 45 – 46 oraz wykresy 23 i 24.

Tabela 45. Stopa bezrobocia i bezrobotni w Województwie Świętokrzyskim wg stanu na dzień 31.12.2010r.

Wyszczególnienie	Stopa bezrobocia w %	Bezrobotni ogółem
WOJEWÓDZTWO ŚWIĘTOKRZYSKIE	14,7	82 141
Powiaty:		
BUSKI	9,2	3 305
JĘDRZEJOWSKI	13,0	4 871
KAZIMIERSKI	11,2	1 911
KIELCE MIASTO	10,6	11 438
KIELECKI	18,6	13 261
KONECKI	20,5	7 070
OPATOWSKI	17,9	4 746
OSTROWIECKI	19,4	8 708
PIŃCZOWSKI	8,6	1 657
SANDOMIERSKI	11,2	4 295
SKARŻYSKI	24,9	7 316
STARACHOWICKI	17,6	6 741
STASZOWSKI	11,0	3 773
WŁOSZCZOWSKI	13,7	3 049

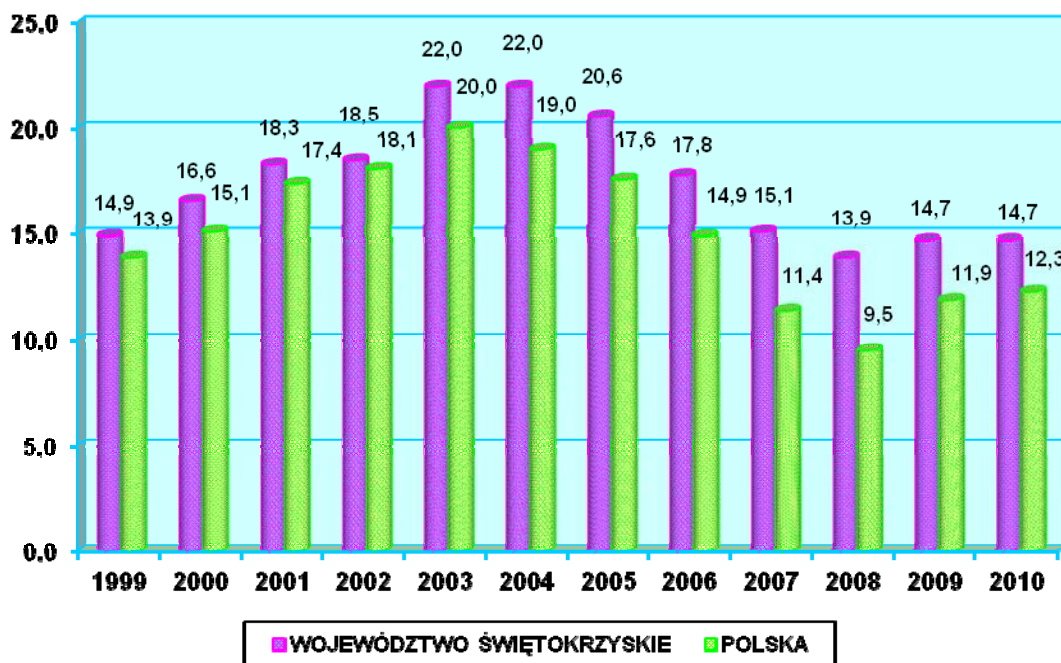

Wykres 23. Stopa bezrobocia (w %) w województwie świętokrzyskim i w Polsce w latach 1999-2010

Liczba bezrobotnych w woj. świętokrzyskim według stanu na 31.12.2010 r. wyniosła 83 819 osób, w tym:

- 18 280 bezrobotnych do 25 roku życia (22,3% ogółu),
- 41 199 bezrobotnych kobiet (50,2%),
- 44 948 bezrobotnych zamieszkałych na wsi (54,7%),
- 68 448 bezrobotnych bez prawa do zasiłku (83,3%),
- 13 693 bezrobotnych z prawem do zasiłku (16,7%),
- 5 582 bezrobotnych w okresie do 12 miesięcy od dnia ukończenia nauki (6,8%),
- 3 977 bezrobotnych niepełnosprawnych (4,8%).

Poziom bezrobocia na koniec grudnia 2010 roku był:

- wyższy o 4 252 osoby, tj. o 5,5% w porównaniu do 30.11.2010 r.,
- niższy o 1 678 osób, tj. o 2,0% w porównaniu do 31.12.2009 r.,
- niższy o 49 125 osób, tj. o 37,4% w porównaniu do 31.12.2002r.

W grudniu 2010 r. bezrobocie było wyższe we wszystkich powiatach. Najwyższy bezwzględny wzrost liczby bezrobotnych miał miejsce w powiecie opatowskim o 754 osoby (18,9%), staszowskim o 446 osób (13,4%), kieleckim o 445 osób (3,5%) i ostrowieckim (4,9%).

W odniesieniu do grudnia 2009 roku odnotowano wzrost liczby bezrobotnych w 6 powiatach, w tym najwyższy w powiecie jędrzejowskim o 234 osoby (5,0%) oraz m. Kielce o 153 osoby (1,4%), natomiast najwyższy spadek poziomu bezrobocia wystąpił w powiatach: ostrowieckim o 746 osób (7,9%), opatowskim o 712 osób (13,0%), kieleckim o 351 osób (2,6%) oraz starachowickim o 233 osoby (3,3%)

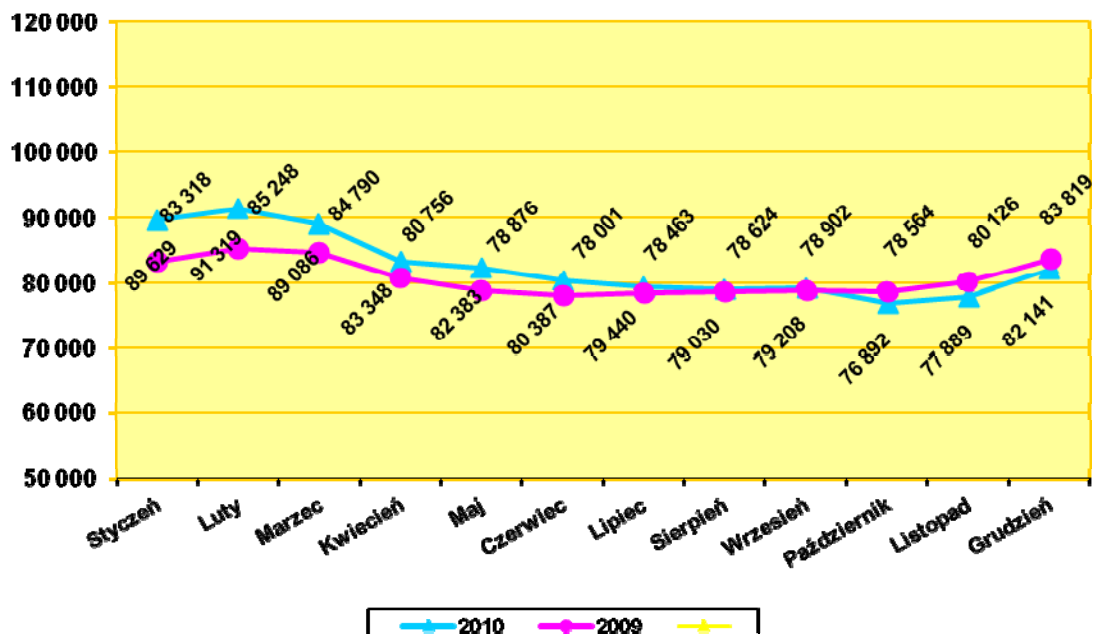

Wykres 24. Liczba bezrobotnych w okresie od stycznia do grudnia w latach 2009 i 2010

Tabela 46. Bezrobotni w powiatach, miastach i gminach województwa świętokrzyskiego wg stanu w dniu 31.12.2009r. i 31.12.2010r.

Powiatowy Urząd Pracy	Miasto lub gmina	liczba bezrobotnych ogółem		w tym kobiety		zwolnieni z przyczyn dot. zakładu pracy		zasilkobiorcy		w wieku "mobilnym" 18-44 lata		pozostający bez pracy > 12 m-cy	
		31.12.09	31.12.10	31.12.09	31.12.10	31.12.09	31.12.10	31.12.09	31.12.10	31.12.09	31.12.10	31.12.09	31.12.10
0		1	2	3	4	5	6	7	8	9	10	11	12
OGÓŁEM WOJEWÓDZTWO		83 819	82 141	41 888	41 199	2 195	1 608	15 383	13 693	59 482	58 791	26 552	25 227
BUSKO - ZDRÓJ	Busko-Zdrój	1 582	1 698	731	751	48	49	202	228	1 163	1 248	433	381
	Gnojno	179	174	93	86	1	1	6	14	150	148	57	48
	Nowy Korczyn	222	216	111	111	1	3	16	17	175	183	59	30
	Pacanów	270	273	129	137	2	3	24	24	221	228	69	60
	Solec-Zdrój	196	214	98	108	0	3	19	21	160	170	51	46
	Stopnica	346	327	146	139	7	6	64	63	278	271	79	62
	Tuczepy	177	163	85	79	5	3	34	30	149	142	40	26
	Wiślica	241	240	127	122	3	3	22	17	194	196	64	46
	RAZEM	3 213	3 305	1 520	1 533	67	71	387	414	2 490	2 622	852	699
JĘDRZEJÓW	Jędrzejów	1 621	1 714	884	885	94	78	206	176	1 163	1 238	635	642
	Sędziszów	777	740	512	486	58	37	66	65	581	559	286	296

	Imielno	203	241	120	135	7	7	15	23	164	195	107	103
	Małogoszcz	683	713	442	455	40	36	85	79	496	514	252	299
	Nagłowice	263	289	148	154	8	7	19	18	204	225	100	124
	Oksa	215	234	126	127	8	8	19	21	175	183	72	95
	Słupia Jędrzejowska	159	166	99	107	9	3	14	7	125	145	62	57
	Sobków	379	400	212	222	33	19	73	49	282	305	133	142
	Wodzisław	337	374	185	201	13	6	30	30	267	304	146	179
	RAZEM	4 637	4 871	2 728	2 772	270	201	527	468	3 457	3 668	1 793	1 937
KAZIMIERZA	Kazimierza Wielka	1 073	1 062	537	519	28	28	86	79	829	820	430	408
	Skalbmierz	342	328	184	166	8	9	12	17	272	265	175	153
	Bejsce	193	186	97	96	1	1	5	7	169	159	86	63
	Czarnocin	162	191	76	82	3	2	5	15	142	168	75	54
	Opatowiec	148	144	71	62	1	1	10	6	125	126	74	36
	RAZEM	1 918	1 911	965	925	41	41	118	125	1 537	1 538	840	714
0	1	2	3	4	5	6	7	8	9	10	11	12	

KIELC E MIAST O	RAZEM	11 285	11 438	5 402	5 590	155	212	1 520	1 358	7 178	7 464	3 467	3 581
KIELCE POWIAT ZIEMSKI	Bieliny	593	596	311	309	3	3	140	145	481	503	164	90
	Bodzentyn	813	925	368	444	6	5	162	155	625	728	236	292
	Chęciny	1 309	927	667	467	72	47	252	219	879	681	646	193
	Chmielnik	946	1 053	434	506	6	6	225	251	635	723	459	454
	Daleszyce	1 101	1 032	480	511	11	4	259	209	822	816	301	185
	Górno	859	832	397	416	4	4	197	179	648	648	241	184
	Łagów	370	375	157	179	1	1	70	59	286	305	85	32
	Łopuszno	632	627	331	320	32	12	120	110	454	479	182	145
	Masłów	507	513	229	242	6	1	139	114	361	392	118	75
	Miedziana Góra	601	680	317	347	5	2	154	148	433	507	160	145
	Mniów	1 040	866	538	459	4	7	163	167	749	639	513	269
	Morawica	654	642	321	322	2	0	149	137	496	502	171	112

	Nowa Słupia	696	666	338	336	3	0	130	107	497	499	175	90
	Piekoszków	1 013	1 001	489	493	6	2	246	228	753	762	255	187
	Pierzchnica	367	374	154	178	3	3	73	54	270	282	173	188
	Raków	472	423	211	197	8	3	66	64	334	316	196	91
	Sitkówka-Nowiny	383	433	198	227	1	0	113	98	263	306	72	79
	Strawczyn	562	539	275	269	4	1	149	123	421	426	166	111
	Zagnańsk	694	757	318	362	6	5	188	192	448	534	189	151
	RAZEM	13 612	13 261	6 533	6 584	183	106	2 995	2 759	9 855	10 048	4 502	3 073
KOŃSKIE	Końskie	2 923	2 913	1 440	1 471	63	51	902	740	1 991	2 014	944	980
	Staporków	1 944	1 795	971	931	8	2	504	426	1 278	1 158	525	527
	Fałków	311	339	136	160	3	2	96	80	234	239	90	96
	Gowarczów	433	462	213	244	1	2	128	139	291	303	158	146
	Radoszyce	733	785	377	409	9	7	184	203	524	569	285	280
	Ruda Maleniecka	287	305	138	150	6	0	108	108	178	203	95	81
	Słupia Konecka	139	154	59	67	1	0	32	40	116	125	45	42

	Smyków	304	317	140	157	1	4	97	100	225	242	103	100
	RAZEM	7 074	7 070	3 474	3 589	92	68	2 051	1 836	4 837	4 853	2 245	2 252
	0	1	2	3	4	5	6	7	8	9	10	11	12
OPATÓW	Opatów	1 253	999	621	438	79	25	202	75	932	730	474	433
	Ożarów	1 086	988	561	530	7	5	145	41	832	751	466	462
	Baćkowice	422	348	212	153	27	3	63	16	351	293	136	136
	Iwaniska	955	788	449	338	48	22	158	52	744	597	395	333
	Lipnik	608	595	276	260	13	8	63	19	450	429	332	304
	Sadowie	314	271	166	138	8	4	52	19	253	212	115	125
	Tarlów	476	431	243	202	5	4	46	23	347	302	206	163
	Wojciechowice	344	326	179	161	5	3	37	20	273	249	149	145
	RAZEM	5 458	4 746	2 707	2 220	192	74	766	265	4 182	3 563	2 273	2 101
OSTROWIEC ŚWIĘTOKRZYSKI	Ostrowiec Świętokrzyski	5 929	5 378	3 184	2 919	302	230	1 479	1 137	4 047	3 588	1 499	1 735
	Ćmielów	681	654	340	315	22	15	150	112	490	469	173	223
	Kunów	1 002	917	487	477	57	33	271	182	697	640	253	297
	Bałtów	278	268	137	132	7	4	67	50	198	203	57	74

	Bodzechów	1 168	1 080	603	551	62	45	287	233	836	777	336	433
	Waśniów	396	411	199	200	14	6	89	53	335	344	91	117
	RAZEM	9 454	8 708	4 950	4 594	464	333	2 343	1 767	6 603	6 021	2 409	2 879
PIŃCZÓW	Pińczów	924	928	461	472	1	1	138	127	667	672	245	181
	Działoszyce	228	236	99	102	0	0	26	19	171	175	121	126
	Kije	178	176	115	126	0	0	19	21	126	131	76	92
	Michałów	167	184	117	115	1	0	13	11	141	138	63	86
	Złota	125	133	66	70	0	0	8	9	111	143	38	57
	RAZEM	1 622	1 657	858	885	2	1	204	187	1 216	1 259	543	542
SANDOMIERZ	Sandomierz	1 238	1 193	588	581	21	18	122	128	860	842	347	356
	Dwikozy	510	529	267	274	8	4	31	36	391	424	151	163
	Klimontów	641	644	310	316	8	8	41	31	524	527	232	242
	Koprzywnica	431	391	203	205	5	3	19	14	369	332	148	142
	Łoniów	370	369	199	186	8	3	37	35	294	301	109	122
	Obrazów	303	290	147	144	4	3	15	9	252	238	95	113
	Samborzec	393	421	196	198	6	5	19	23	337	359	122	128

	Wilczyce	196	200	96	92	4	1	10	12	163	169	69	60
	Zawichost	274	258	130	124	2	2	21	13	208	181	84	100
	RAZEM	4 356	4 295	2 136	2 120	66	47	315	301	3 398	3 373	1 357	1 426
	0	1	2	3	4	5	6	7	8	9	10	11	12
SKARŻYSKO KAMIENNA	Skarżysko-Kamienna	3 947	4 031	1 908	1 962	132	138	868	898	2 516	2 576	1 126	1 125
	Skarżysko Kościelne	702	704	341	327	35	24	166	145	473	453	208	191
	Suchedniów	1 068	947	499	451	40	27	238	213	717	322	388	275
	Bliżyn	1 050	1 149	561	599	35	17	218	214	677	761	350	400
	Łączna	500	485	239	228	17	15	108	117	365	342	203	158
	RAZEM	7 267	7 316	3 548	3 567	259	221	1 598	1 587	4 748	4 754	2 275	2 149
STARACHOWICE	Starachowice	3 924	3 689	1 929	1 780	192	93	860	905	2 482	2 285	1 136	1 202
	Brody	941	934	480	454	38	22	187	244	665	618	315	323
	Mirzec	594	583	286	270	31	23	124	146	438	424	198	187
	Pawłów	902	959	469	455	35	19	186	259	706	761	315	270
	Wąchock	613	576	290	268	36	20	134	144	426	389	205	210

	RAZEM	6 974	6 741	3 454	3 227	332	177	1 491	1 698	4 717	4 477	2 169	2 192
STASZÓW	Staszów	1 320	1 315	684	678	30	22	269	215	993	1 012	217	245
	Połaniec	613	624	341	369	6	2	111	86	454	500	80	93
	Osiek	505	436	272	192	5	6	84	88	403	330	116	58
	Rytwiany	400	351	207	183	11	8	77	57	297	245	72	65
	Bogoria	450	431	220	203	4	4	62	43	370	343	98	89
	Łubnice	190	180	90	94	1	1	18	9	173	162	31	30
	Oleśnica	245	246	98	79	1	2	80	98	197	197	24	26
	Szydłów	201	190	76	86	1	0	30	28	175	165	33	30
	RAZEM	3 924	3 773	1 988	1 884	59	45	731	624	3 062	2 954	689	636
WŁOSZCZOWA	Włoszczowa	1 163	1 179	610	645	7	6	127	134	830	821	385	318
	Kluczewsko	378	397	209	232	2	0	49	37	281	294	167	150
	Krasocin	765	771	454	465	2	4	84	72	568	570	289	312
	Moskorzew	215	222	101	105	0	1	17	13	158	168	93	87
	Radków	133	136	64	79	0	0	9	14	102	104	44	42
	Secemin	371	344	187	183	2	0	51	34	263	240	160	137

	RAZEM	3 025	3 049	1 625	1 709	13	11	337	304	2 202	2 197	1 138	1 046
--	--------------	--------------	--------------	--------------	--------------	-----------	-----------	------------	------------	--------------	--------------	--------------	--------------

7.7.2. Zmiany w poziomie bezrobocia na przestrzeni 2010 roku

W 2010 roku:

- zarejestrowano **125 030** bezrobotnych - o 3 835 osób więcej (3,2%) niż w 2009 r.
- wyrejestrowano **126 708** bezrobotnych - o 11 616 osób więcej (10,1%) niż w 2009 r.

Wśród nowo zarejestrowanych 125 030 bezrobotnych:

- 67 519 zamieszkiwało na wsi (54,0%), a 57 511 w mieście (46,0%),
- 60 238 to kobiety (48,2%), a 64 792 to mężczyźni (51,8%),
- 23 981 posiadało prawo do zasiłku (19,2%).

Jednocześnie z ogółu nowo zarejestrowanych bezrobotnych:

- 22 348 osób rejestrowało się po raz pierwszy, tj. 17,9%,
- 102 682 osoby zarejestrowały się po raz drugi i kolejny, tj. 82,1%.

Wśród nowo zarejestrowanych bezrobotnych, osoby poprzednio pracujące stanowiły 68,9%, a dotychczas niepracujące 31,1%. W populacji bezrobotnych poprzednio pracujących przeważali mężczyźni (54,6%), a wśród dotychczas niepracujących kobiety (54,3%).

Największy udział bezrobotnych powracających do rejestru po raz kolejny zanotowano w powiecie: skarżyskim – 85,6%, koneckim – 84,8%, ostrowieckim – 84,5%, starachowickim – 83,4%, kieleckim – 83,3% i staszowskim – 82,8%, natomiast najniższy w kazimierskim – 72,1%.

7.7.3. Bezrobotni zamieszkali na wsi

W końcu grudnia 2010 roku zarejestrowanych było **44 948 bezrobotnych zamieszkałych na wsi**, tj. **54,7%** ogółu. W porównaniu do grudnia 2009 roku omawiana grupa bezrobotnych zmniejszyła się o 350 osób (tj. o 0,8%).

Wśród ogółu podejmujących pracę bezrobotni zamieszkali na wsi stanowili 52,6%, a w mieście 47,4%.

Najwyższy udział bezrobotnych zamieszkałych na wsi posiadały powiaty: kielecki 93,0%, włoszczowski 80,6% i opatowski 78,2%, a najniższy ostrowiecki 31,6%, skarżyski 34,3% i starachowicki 42,2%.

7.7.4. Bezrobotne kobiety i mężczyźni

Na koniec grudnia 2010 r. w ewidencji urzędów pracy zarejestrowano **41 199 kobiet** i **40 942 mężczyzn**, co stanowiło odpowiednio **50,2%** i **49,8%** ogółu bezrobotnych.

W porównaniu do grudnia 2009 roku zmniejszyła się populacja bezrobotnych kobiet o 689 (1,6%) oraz mężczyzn o 989 (2,4%).

Większość bezrobotnych kobiet (71,9%) i mężczyzn (78,3%) pracowała przed nabyciem statusu bezrobotnego. Udział bezrobotnych kobiet posiadających prawo do zasiłku wyniósł 14,7% i był niższy niż mężczyzn (18,6%).

W 2010 roku **zarejestrowano mniej bezrobotnych kobiet – 60 238** (48,2% napływu) **niż mężczyzn – 64 792** (51,8%).

Z ewidencji bezrobotnych wyłączono 60 927 kobiet oraz **65 781 mężczyzn** odpowiednio: 48,1% i 51,9% ogółu wyłączonych.

Kobiety stanowiły mniejszą grupę wśród podejmujących pracę 44,4% niż mężczyźni 55,6%, natomiast wśród osób skierowanych na staże udział kobiet był wyższy niż mężczyzn i wyniósł 68,1%.

Najwyższy odsetek bezrobotnych kobiet zanotowano w powiecie jędrzejowskim (56,9%), włoszczowskim (56,1%), pińczowskim (53,4%), ostrowieckim (52,8%) oraz koneckim (50,8%), natomiast najniższy w buskim (46,4%) i opatowskim (46,8%).

7.7.5. Niepełnosprawni bezrobotni

Na koniec grudnia 2010 roku w rejestrach pozostawało **3 977** bezrobotnych niepełnosprawnych, tj. 4,8% ogółu bezrobotnych. W 2010 roku zarejestrowano 5 566 osób, tj. 4,5% napływu, a wyłączono 5 153 osoby, w tym 2 143 z powodu podjęcia pracy (41,6% odpływu).

7.7.6. Bezrobotni według wieku i poziomu wykształcenia

Według wieku

W końcu grudnia 2010 roku zarejestrowano 18 280 osób w wieku 18-24 lata, tj. 22,3% ogółu bezrobotnych. Analizowana populacja zmniejszyła się o 104 osoby (0,6%) w odniesieniu do grudnia 2009 roku.

Najliczniejszą grupą byli bezrobotni w wieku 25-34 lata – 25 623 osoby, a udział ich wyniósł 31,2%. Udział bezrobotnych w pozostałych grupach wieku wynosił: 35-44 lata – 18,1% (14 888 osób), 45-54 lata – 19,1% (15 722), 55-59 lat – 7,6% (6 197), 60-64 lata - 1,7 % (1 431).

Na koniec grudnia 2010 roku największy wzrost liczby bezrobotnych zanotowano w grupie wiekowej 55-59 lat oraz 60 i więcej lat w porównaniu do grudnia 2009 roku,

natomiast największy spadek bezrobocia wystąpił w grupie wiekowej 45-54 lata. i 35-44 lata

Według poziomu wykształcenia

Niekorzystną cechą struktury bezrobocia pozostaje niski poziom wykształcenia bezrobotnych. Najwięcej osób posiadało wykształcenie zasadnicze zawodowe – 23 662 (28,8%) oraz gimnazjalne i niższe – 17 904 (21,8%). Łącznie te dwie grupy stanowiły – 50,6% ogółu bezrobotnych (wobec 52,3% na koniec grudnia 2009 r.).

Świadectwo ukończenia szkół policealnych i średnich zawodowych posiadały 20 434 osoby - 24,9%, a wykształcenie średnie ogólnokształcące – 9 235 osób – 11,2% ogółu zarejestrowanych, Najmniej osób legitymowało się dyplomami wyższych uczelni – 10 906 osób (13,3%).

W porównaniu do grudnia 2009 roku odnotowano zmniejszenie liczby bezrobotnych z wykształceniem gimnazjalnym i niższym - o 1 234 osoby, zasadniczym zawodowym - o 1 046 osób, policealnym i średnim zawodowym - o 296 osób oraz średnim ogólnokształcącym o 213 osób.

Zwiększyła się natomiast liczba bezrobotnych tylko w grupie z wykształceniem wyższym o 1 111 osób.

Wśród długotrwale bezrobotnych pozostających bez pracy ponad rok najniższy odsetek stanowiły osoby z wykształceniem średnim ogólnokształcącym (9,2%) i wyższym (10,4%), natomiast najwyższy z wykształceniem zasadniczym zawodowym (31,2%) oraz gimnazjalnym i niższym (25,9%).

7.7.7. Zwolnienia z przyczyn dotyczących zakładów pracy

W 2010 roku **15 zakładów pracy** zwolniły 431 **pracowników**.

W grudniu 2010 r. 3 zakłady pracy zgłosiły do zwolnienia 17 osób , natomiast na koniec grudnia 2010 r. w 1 zakładzie pracy pozostawało do zwolnienia 2 pracowników.

7.7.8. Cechy bezrobocia w województwie świętokrzyskim

➤ Terytorialne zróżnicowanie natężenia bezrobocia.

Na koniec grudnia 2010 roku:

- najniższą stopę bezrobocia posiadały powiaty: pińczowski - 8,6%, buski – 9,2%, m. Kielce – 10,6%, staszowski – 11,0% oraz kazimierski i sandomierski po 11,2%,

- najwyższą powiaty: skarżyski – 24,9%, konecki – 20,5%, ostrowiecki – 19,4%, kielecki – 18,6%, opatowski – 17,9% i starachowicki – 17,6%.
- Zróżnicowanie udziału bezrobotnych z prawem do zasiłku w powiatach, najniższy w opatowskim – 5,6%, kazimierskim – 6,5%, sandomierskim – 7,0% i włoszczowskim 10,0%, a najwyższy w koneckim – 26,0% i starachowickim – 25,2%.
- Utrzymujące się wyższe bezrobocie na wsi niż w mieście.
Udział bezrobotnych zamieszkałych na wsi wynosił 54,7% ogółu zarejestrowanych.
- Zwiększył się udział kobiet wśród bezrobotnych i wyniósł 50,2%. Z ogółu zarejestrowanych kobiet 33,5% pozostawało bez pracy ponad rok. Analogiczny odsetek dla mężczyzn wyniósł 27,9%.
- Utrzymywanie się niekorzystnych cech w strukturze bezrobocia:
 - wysoki odsetek ludzi młodych w wieku 18-34 lata – 53,5%, w wieku mobilnym 18-44 lata – 71,6%,
 - niski poziom wykształcenia (wykształcenie zasadnicze zawodowe, gimnazjalne i niższe) posiadało 50,6% ogółu bezrobotnych,
 - długotrwałe pozostawanie bez pracy – 30,7%,
 - wysoki udział bezrobotnych bez stażu pracy – 24,9% ogółu.
- Wysoki udział bezrobotnych bez kwalifikacji zawodowych – 20,4%.
Przeszło połowę (53,9%) analizowanej populacji bezrobotnych stanowiły kobiety.
- Udział osób będących w szczególnej sytuacji na rynku pracy w populacji bezrobotnych wynosił odpowiednio:
 - do 25 roku życia 22,3%,
 - powyżej 50 roku życia 19,7%,
 - bez doświadczenia zawodowego 31,6%.

7.7.9. Tendencje charakterystyczne dla bezrobocia w 2010 roku

- W porównaniu do 2009 r. więcej bezrobotnych wyłączono z rejestrów bezrobocia, jak i zarejestrowano.
- Utrzymuje się wysoki udział bezrobotnych, którzy powracają po raz kolejny do rejestrów - 82,1% wśród nowo zarejestrowanych.
- Zaktywizowano 39 406 bezrobotnych w ramach programów rynku pracy, co oznacza wzrost o 7,0%.

- Pracodawcy zgłosili do urzędów pracy 39 413 ofert tj. o 340 mniej (0,9%) w porównaniu do 2009 r.
- Utrzymuje się wysoki udział miejsc pracy subsydiowanej - 78,5% ogółu zgłoszonych do urzędów pracy.
- Największy udział stanowią wolne miejsca pracy przeznaczone dla pracowników: usług osobistych i sprzedawców, przy pracach prostych, biurowych, dla techników oraz robotników przemysłowych i rzemieślników, tj. 87,3% wszystkich ofert.

Opracowano na podstawie materiałów udostępnionych przez WOJEWÓDZKI URZĄD PRACY w Kielcach.

8. Środowisko fizyczne

Zagrożenia zdrowia człowieka i jego dobrego samopoczucia powstające w środowisku fizycznym lub przez nie przenoszone, wiążą się z jednej strony z gwałtownym rozwojem przemysłu oraz postępującym procesem urbanizacji, a z drugiej strony z niewłaściwą w przeszłości polityką ekologiczną i brakiem troski o ochronę środowiska. Nie uświadamiano sobie w pełni skutków zdrowotnych związanych z zanieczyszczeniem środowiska, bądź były one słabo rozpoznane. W wyniku tego stan środowiska w Polsce uległ znacznej degradacji i dopiero w ostatnich latach zaznacza się spadek zanieczyszczenia środowiska i zmniejszenie zagrożenia zdrowia ludności wynikającego z tych zanieczyszczeń.

Charakterystyka środowiska województwa świętokrzyskiego pod względem występowania czynników fizycznych mających wpływ na stan zdrowotny obywateli, uwzględnia głównie zanieczyszczenia powietrza, zaopatrzenie ludności w wodę do spożycia oraz infrastrukturę komunalną.

8.1. Zanieczyszczenia powietrza

Jak stanowią obowiązujące przepisy, ocena jakości powietrza dokonywana jest w ramach państwowego monitoringu środowiska.

Ocena jakości powietrza w województwie świętokrzyskim za rok 2010 wykonana została zgodnie z „Wytycznymi do rocznej oceny jakości powietrza” opracowanymi przez Instytut Ochrony Środowiska – Państwowy Instytut Badawczy, na zlecenie GIOŚ. Klasyfikacji dokonano w nowym układzie stref oraz dodatkowo objęto oceną pył zawieszony PM_{2,5}.

Obowiązek sporządzania corocznej oceny poziomu substancji w powietrzu wynika z art. 89 ustawy – Prawo ochrony środowiska, zgodnie z którym Wojewódzki Inspektor

Ochrony Środowiska dokonuje co roku oceny poziomów substancji w powietrzu w danej strefie za rok poprzedni oraz odrębnie dla każdej substancji dokonuje klasyfikacji stref.

W strukturze administracyjnej województwa funkcjonuje 13 powiatów ziemskich i 1 miasto na prawach powiatu – Kielce (powiat grodzki). Oceny jakości powietrza wykonywane są w odniesieniu do obszaru strefy. Niniejsza ocena została wykonana, zgodnie z założeniami do projektu ustawy o zmianie ustawy – Prawo ochrony środowiska, przygotowanymi w związku z planowaną transpozycją do prawa polskiego Dyrektywy 2008/50/WE, w nowym układzie stref, w którym dla wszystkich uwzględnionych zanieczyszczeń strefę stanowią:

- aglomeracja o liczbie mieszkańców powyżej 250 tys.,
- miasto (nie będące aglomeracją) o liczbie mieszkańców powyżej 100 tys.,
- pozostały obszar województwa, nie wchodzący w skład aglomeracji i miast powyżej 100 tys. mieszkańców.

W województwie świętokrzyskim, na podstawie „Wytycznych do rocznej oceny jakości powietrza”, dla celów klasyfikacji pod kątem zawartości: ozonu, benzenu, dwutlenku azotu, tlenków azotu, dwutlenku siarki, tlenku węgla, pyłu zawieszonego PM10, zawartego w tym pyłu ołowiu, arsenu, kadmu, niklu i benzo(a)pirenu oraz dla pyłu PM2,5, wyłoniono **2 strefy: miasto Kielce i strefę świętokrzyską**. Ponieważ region ten nie ma miasta o liczbie mieszkańców większej niż 250 tysięcy, nie występują tu aglomeracje będące strefą.

Tabela 47. Wykaz stref w województwie świętokrzyskim

Lp	Nazwa i kod strefy dla celów oceny jakości powietrza pod kątem zawartości SO ₂ , NO ₂ , NO _x , CO, C ₆ H ₆ , O ₃ , pyłu zawieszonego PM10, Pb, As, Cd, Ni i B(a)P w pyłe PM10 oraz pyłu PM2,5		Obszar strefy	Powierzchnia w km ² (stan na 31.12.2009 r.)	Ludność (stan na 31.12.2009 r.)
1	miasto Kielce	PL2601	Kielce – miasto na prawach powiatu	110	204 835
2	strefa świętokrzyska	PL2602	Powiaty: kielecki konecki opatowski	11 601	1 065 285

			ostrowiecki skarżyski starachowicki buski jędrzejowski kazimierski pińczowski sandomierski staszowski włoszczowski	
--	--	--	---	--

Tabela 48. Dopuszczalne poziomy niektórych substancji w powietrzu dla terenu kraju obowiązujące w 2010 r.

Substancja	Okres uśredniania wyników pomiarów	Poziom dopuszczalny substancji w powietrzu [$\mu\text{g}/\text{m}^3$]	Dopuszczalna częstość przekraczania poziomu dopuszczalnego w roku	Margines tolerancji w roku 2010 [$\mu\text{g}/\text{m}^3$]
Benzen	rok kalendarzowy	5 ^{c)}	-	0
Dwutlenek azotu	jedna godzina	200 ^{c)}	18 razy	0
	rok kalendarzowy	40 ^{c)}	-	0
Tlenki azotu	rok kalendarzowy	30 ^{c)}	-	0
Dwutlenek siarki	jedna godzina	350 ^{c)}	24 razy	0
	24 godziny	125 ^{c)}	3 razy	0
	rok kalendarzowy i pora zimowa (okres 1X - 31III)	20 ^{c)}	-	0
Ołów	rok kalendarzowy	0,5 ^{c)}	-	0
Pył zawieszony PM10	24 godziny	50 ^{c)}	35 razy	0
	rok kalendarzowy	40 ^{c)}	-	0
Tlenek węgla	8 godzin	1000 ^{c)}	-	0

^{c)} Poziom dopuszczalny ze względu na ochronę zdrowia ludzi

Źródło: Rozporządzenie Ministra Środowiska z dnia 3 marca 2008 r. w sprawie poziomów niektórych substancji w powietrzu (Dz. U. z 2008 r. Nr 47, poz. 281)

Wynikiem oceny jest zaliczenie każdej strefy dla wszystkich substancji podlegających ocenie, do jednej z poniższych klas:

- klasa A (D1) – jeżeli stężenia zanieczyszczenia na terenie strefy nie przekraczają odpowiednio poziomów dopuszczalnych, poziomów docelowych, poziomów celów długoterminowych;
- klasa B - jeżeli stężenia zanieczyszczenia na terenie strefy przekraczają poziomy dopuszczalne lecz nie przekraczają poziomów dopuszczalnych powiększonych o margines tolerancji;
- klasa C (D2) – jeżeli stężenia zanieczyszczeń na terenie strefy przekraczają poziomy dopuszczalne powiększone o margines tolerancji, w przypadku gdy margines tolerancji nie jest określony – poziomy dopuszczalne, poziomy docelowe, poziomy celów długoterminowych.

Zaliczenie strefy do określonej klasy zależy od stężeń zanieczyszczeń występujących na jej obszarze i wiąże się z określonymi wymaganiami co do działań na rzecz poprawy jakości powietrza (w przypadku, gdy nie są spełnione określone kryteria) lub na rzecz utrzymania tej jakości (jeżeli spełnia ona przyjęte standardy). Działania wynikające z klasyfikacji, pomimo że przypisywane są do strefy (wynikają z klasy strefy), dotyczą jednak obszarów i zanieczyszczeń. Zakres działań wynikających z oceny obejmuje: utrzymanie jakości powietrza na tym samym lub lepszym poziomie - klasa A (D1); określenie obszarów przekroczeń wartości poziomów dopuszczalnych stężeń, dążenie do osiągnięcia stężeń poniżej tych poziomów - klasa B; określenie potencjalnych obszarów przekroczeń wartości poziomów stężeń i opracowanie programu ochrony powietrza POP - klasa C lub uwzględnienie w wojewódzkim programie ochrony środowiska – klasa D2. Podstawą zaliczenia strefy do określonej klasy są wyniki oceny uzyskane z wykorzystaniem odpowiednich metod, zależnych od poziomów stężeń substancji występujących na danym obszarze (np. pomiarów wysokiej jakości w rejonach, gdzie stężenia przekraczają górny próg oszacowania, stanowiący określony procent stężenia dopuszczalnego).

8.1.1. Główne źródła zanieczyszczeń

Województwo świętokrzyskie zaliczane jest do czystych ekologicznie obszarów Polski. Ponad 66% jego powierzchni zostało poddanych prawnej ochronie przyrody, co stawia je pod tym względem na jednym z czołowych miejsc w kraju. Wysoka ranga środowiska przyrodniczego regionu w międzynarodowym i krajowym systemie przyrodniczym związana jest także z występowaniem kilkunastu obszarów, które obejmuje europejska sieć ekologiczna Natura 2000.

Województwo świętokrzyskie znajduje się na 7 miejscu pod względem wielkości emisji gazów i pyłów do powietrza, biorąc pod uwagę emisję w Polsce (wg danych GUS za 2009 r.). Największy udział w emisji zanieczyszczeń do powietrza ma przemysł energetyczny, w tym energetyka zawodowa oraz ciepłownictwo w gospodarce komunalnej i przemyśle. Innymi branżami odpowiedzialnymi za emisję, są: przemysł cementowo-wapienniczy i materiałów ogniotrwałych oraz maszynowy i metalurgiczny, a także materiałów budowlanych. Do substancji mających największy udział w emisji zanieczyszczeń w woj. świętokrzyskim należą (wg danych GUS za 2009 r.): dwutlenek węgla (11 623 931 ton/rok), tlenek węgla (41 233 tony/rok), tlenki azotu (19 580 ton/rok), dwutlenek siarki (17 937 ton/rok) i pyły (3 222 tony/rok).

Największa emisja pyłów i gazów w województwie świętokrzyskim dotyczy głównie obszarów rozwiniętych przemysłowo, na których znajduje się kilkanaście punktowych źródeł zanieczyszczeń o szczególnie znaczącej emisji dla bilansu wojewódzkiego.

Rozkład przestrzenny emisji zanieczyszczeń na terenie województwa jest zróżnicowany i związany z rozmieszczeniem dużych zakładów oraz miast i ośrodków o funkcjach przemysłowych.

Dane GUS charakteryzujące emisję pyłów i gazów na tle emisji w Polsce w województwie oraz w poszczególnych powiatach przedstawiają tabele 49 – 51.

Tabela 49. Emisja pyłów i gazów w województwie świętokrzyskim na tle województw ościennych (GUS 2010 r.).

Emisja pyłów (w t/r)			Emisja gazów z CO ₂ (w t/r)		
1	śląskie	13 371	1	śląskie	43 390 320
2	mazowieckie	5 225	2	łódzkie	35 704 645
3	łódzkie	4 217	3	mazowieckie	29 067 761
4	małopolskie	6 921	4	świętokrzyskie	13 330 270
5	świętokrzyskie	2 844	5	małopolskie	10 475 801
6	lubelskie	2 778	6	lubelskie	5 196 066
7	podkarpackie	1 096	7	podkarpackie	1 616 560

Opracowanie własne na podstawie danych opublikowanych przez GUS na stronach internetowych Tabele – „Dane dla jednostki podziału lokalnego – Stan i ochrona środowiska”

Tabela 50. Emisja zanieczyszczeń pyłowych w Polsce, województwie świętokrzyskim i poszczególnych powiatach w latach 2004-2010

Wyszczególnienie	Emisja zanieczyszczeń pyłowych (w t/r)													
	2004		2005		2006		2007		2008		2009		2010	
	ogółem	ze spalania paliw	ogółem	ze spalania paliw	ogółem	ze spalania paliw	ogółem	ze spalania paliw	ogółem	ze spalania paliw	ogółem	ze spalania paliw	ogółem	ze spalania paliw
POLSKA	123	98	110	88	102	80	94 824	70	76 750	56	61 702	45	62 508	45
	182	599	454	753	499	219		795	024	749		157		
WOJEWÓDZTWO ŚWIĘTOKRZYSKIE	5 885	4 589	4 495	3 476	4 066	2 979	3 881	2 639	4 016	2 764	3 222	2 125	2 844	1 848
MIASTO KIELCE	778	764	507	488	415	396	387	375	434	424	371	361	397	383
BUSKI	57	47	39	28	21	12	22	15	41	36	59	57	52	50
JĘDRZEJOWSKI	171	36	92	12	108	12	210	4	160	7	135	5	141	26
KAZIMIERSKI	54	54	39	39	35	35	62	62	49	49	43	43	41	38
KIELECKI	618	114	521	101	558	84	544	78	509	74	358	67	380	73
KONECKI	156	85	149	133	140	122	142	96	133	86	175	88	133	93
OPATOWSKI	202	32	212	35	262	35	281	30	333	30	325	29	278	16
OSTROWIECKI	671	572	448	387	161	104	115	55	112	56	72	45	72	45

PIŃCZOWSKI	193	159	134	106	81	49	64	50	105	79	89	64	44	28
SANDOMIERSKI	214	99	164	81	159	93	160	98	86	34	77	24	58	26
SKARŻYSKI	635	610	516	489	537	529	551	550	550	549	362	360	110	109
STARACHOWICKI	223	222	231	229	243	241	277	273	300	251	241	200	179	131
STASZOWSKI	1682	1669	1228	1216	1103	1099	786	784	942	939	663	660	728	724
WŁOSZCZOWSKI	231	126	215	132	243	168	280	169	262	150	252	122	231	106

Opracowanie własne na podstawie danych opublikowanych przez GUS na stronach internetowych Tabele – „Dane dla jednostki podziału lokalnego – Stan i ochrona środowiska”

Tabela 51. Emisja zanieczyszczeń gazowych(w t/r) pyłów w Polsce, województwie świętokrzyskim i poszczególnych powiatach w latach 2004-2010

	POLSKA	WOJEWÓDZ	MIASTO				KAZIMIERSKI	KIELECKI		OPATOWSKI	OSTROWIEC				STASZOWSKI	WŁOSZCZOWSKI
2004																
Ogółem	213 613 842	10 491 358	306 817	43 656	747 723	37 180	1 235 223	50 216	1 354 330	266 436	67 244	33 447	68 498	109 857	5 731 557	439 174
SO ₂	867 202	31 374	1 463	1 054	203	143	635	259	66	1 054	191	100	956	576	24 466	208
Tlenki N	349 234	19 622	573	93	1 417	47	1 393	87	2 467	804	176	657	278	197	11 291	142
CO	372 330	22 514	798	155	875	168	9 285	248	2 579	627	237	173	399	276	393	6 301
CO ₂	211 593 570	10 417 280	303 964	42 348	745 220	36 822	1 223 859	49 622	1 349 212	263 776	66 639	32 503	66 855	108 701	5 695 366	432 393
2005																
Ogółem	213 706 185	9 148 159	292 532	42 328	692 005	27 952	1 117 356	50 791	1 444 092	348 170	69 363	31 520	127 345	106 535	4 410 640	387 530
SO ₂	855 493	22 373	1 485	1 011	307	110	506	269	70	1 129	151	87	818	606	15 603	221
Tlenki N	351 113	17 337	515	86	1 326	34	1 234	88	2 258	817	164	705	242	191	9 526	151

CO	325 982	20 364	693	104	1 702	129	8 152	237	2 892	517	190	170	356	255	381	4 586
CO ₂	211 698	9 087	289	41	688	27	1 107	50	1 438	345	68	30	125	105	4 385	382
	919	497	820	120	653	679	413	155	866	554	857	544	918	323	099	496
2006																
Ogółem	223 353	11 289	290	41	862	16	1 371	45	1 849	367	73	35	119	99	5 674	442
	914	400	272	219	135	992	552	178	256	414	845	244	151	213	990	939
SO ₂	896 293	29 274	1 420	1 050	270	67	428	260	202	1 086	138	139	615	592	22 713	294
Tlenki N	361 598	20 250	470	78	1 459	33	1 674	84	3 062	852	156	831	238	183	10 935	195
CO	363 777	25 586	654	43	2 227	139	9 853	236	3 023	106	149	179	353	250	724	7 650
CO ₂	221 250	11 213	287	40	858	16	1 359	44	1 842	365	73	34	117	97	5 640	434
	166	783	712	040	165	753	532	548	919	366	401	081	938	989	577	762
2007																
Ogółem	223 269	12 049	273	38	1 259	30	1 509	46	2 118	354	69	139	113	116	5 447	531
	452	789	692	629	833	979	655	351	423	497	883	319	136	532	608	252
SO ₂	828 178	28 481	1 235	1 140	1 053	134	820	252	176	1 037	119	122	561	607	20 806	419
Tlenki N	360 631	18 798	438	77	2 008	56	1 080	82	3 998	478	152	546	219	208	9 246	210
CO	374 799	33 710	625	42	3 046	243	10 005	237	3 279	464	174	162	323	288	687	14 135

CO ₂	221 216 584	11 968 069	271 375	37 362	1 253 700	30 546	1 497 535	45 699	2 110 864	352 515	69 438	138 475	112 033	115 242	5 416 827	516 458
	POLSKA	WOJEWÓDZ	MIASTO		JEDRZEJÓW	KAZIMIERSKI	KIELECKI	KONARZEWKA	OPATÓW	OPATOWSKI	OSTROWIEC				STASZÓW	WŁOSZCZOWSKI
2008																
Ogółem	216 319 016	11 692 581	278 271	44 572	1 195 043	35 073	1 471 722	52 472	2 115 696	364 934	69 137	142 103	106 498	126 881	5 187 840	502 339
SO ₂	603 600	29 057	1 146	1 513	832	69	741	199	708	566	124	106	435	680	21 665	273
Tlenki N	331 070	17 582	453	89	1 465	38	1 040	82	3 187	391	159	495	166	234	9 573	210
CO	348 233	36 889	676	79	4 031	162	13 089	214	2 510	804	248	92	249	328	501	13 906
CO ₂	214 533 645	11 608 282	275 977	42 882	1 188 704	34 80	1 456 677	51 907	2 109 099	363 172	68 606	141 396	105 648	125 432	5 156 059	487 919
2009																
Ogółem	203 125 629	11 703 455	310 072	37 061	834 239	34 170	1 372 569	116 391	1 614 189	361 641	87 056	132 659	87 503	130 347	6 091 250	494 308
SO ₂	472 573	17 937	1 028	836	756	58	794	183	521	484	87	92	400	512	11 878	308

Tlenki N	322 992	19 580	591	77	919	31	1 172	147	2 547	374	126	863	151	224	12 116	242
CO	285 972	41 233	596	143	3 458	146	18 213	268	1 445	709	169	56	210	316	1 278	14 226
CO ₂	201 534 915	11 623 931	307 839	36 002	829 093	33 935	1 352 058	115 719	1 609 547	360 073	86 674	131 634	86 742	129 160	6 065 941	479 514
2010																
Ogółem	216 155 409	13 330 270	324 451	34 550	1 019 521	19 436	1 459 222	122 570	1 745 324	337 691	82 967	129 276	104 934	121 095	7 356 796	472 437
SO ₂	519 249	17 150	1 008	946	1 056	43	957	162	572	449	87	101	446	363	10 638	322
Tlenki N	340 507	19 424	683	68	982	22	1 543	138	2 133	415	127	310	157	189	12 419	238
CO	344 215	40 549	583	140	4 382	137	20 583	318	1 348	441	155	64	486	267	1 437	10 208
CO ₂	214 451 552	13 252 184	322 159	33 394	1 013 080	19 234	1 435 627	121 883	1 741 165	336 383	82 598	128 795	103 845	120 111	7 332 263	461 647

Opracowanie własne na podstawie danych opublikowanych przez GUS na stronach internetowych Tabele – „Dane dla jednostki podziału lokalnego – Stan i ochrona środowiska”

8.1.2. Wyniki klasyfikacji według kryteriów ustanowionych dla ochrony zdrowia ludzi

Województwo świętokrzyskie należy do obszarów, w których powietrze nie jest nadmiernie zanieczyszczone.

Benzen

Obie strefy ocenione zostały jako spełniające wymogi klasy A z uwagi na nie przekraczanie wartości kryterialnej stężenia odnoszącego się do rocznego uśredniania wyników pomiarów. Średnie roczne stężenie wynosiło $2,5\mu\text{g}/\text{m}^3$ i stanowiło 50% poziomu dopuszczalnego benzenu.

Dwutlenek azotu

Dla obu stref ustalono klasę A z uwagi na brak przekroczeń wartości poziomu dopuszczalnego obowiązujących zarówno dla stężeń 1 godz. jak i dla średnich rocznych. Stężenia średnioroczne NO_2 zarejestrowane na podstawie pomiarów nie przekraczały dopuszczalnego poziomu $40\mu\text{g}/\text{m}^3$.

Dwutlenek siarki

Dla obu stref ustalono klasę A z uwagi na nie występowanie, ponad dozwoloną ilość, przekroczeń wartości kryterialnych określonych dla stężeń 1 godz. jak również nie przekraczanie norm obowiązujących dla stężeń 24 godz. Dopuszczalny poziom dwutlenku siarki zachowany jest zarówno w odniesieniu do norm obowiązujących na terenie kraju jak i norm zaostrzonych, odnoszących się do obszarów ochrony uzdrowiskowej.

Ołów

Obie strefy ocenione zostały jako spełniające wymogi klasy A z uwagi na nie przekraczanie wartości kryterialnej stężenia odnoszącego się do rocznego uśredniania wyników pomiarów. Średnie roczne stężenie ołowiu wynosiło $0,03\mu\text{g}/\text{m}^3$, co odpowiada 6% dopuszczalnej normy określonej na poziomie $0,5\mu\text{g}/\text{m}^3$.

Pył zawieszony PM10

Dla strefy obejmującej miasto Kielce ustalono klasę C w związku z występowaniem przekroczeń poziomu dopuszczalnego dla stężeń 24-godzinnych pyłu PM10 - po uwzględnieniu dozwolonych częstości przekroczeń określonych RMS w sprawie poziomów niektórych substancji w powietrzu. Przekroczone również zostały poziomy dopuszczalne dla stężeń średnich rocznych na terenie Kielc.

Strefie świętokrzyskiej również przyporządkowano klasę C, ze względu na przekroczenia poziomu dopuszczalnego dla stężeń 24-godzinnych pyłu PM10. Potwierdzeniem dla przyznania strefie miasta Kielce klasy C, zawieszonym PM10 są następujące ilości przekroczeń norm:

- **dla strefy miasta Kielce** - 85 wyników z przekroczeniami na 35 dozwolonych, na stanowisku pomiarowym w Kielcach, zlokalizowanym przy ul. Jagiellońskiej. Wartość średniej rocznej dla pyłu PM10 ($40\mu\text{g}/\text{m}^3$) również została przekroczona na tym stanowisku i wynosiła $41,9\mu\text{g}/\text{m}^3$ oraz 80 przekroczeń dobowego poziomu pyłu, które wystąpiły, na stacji tła podmiejskiego przy ul. Kusocińskiego w Kielcach. Średnia roczna wartość pyłu na tym stanowisku również przekroczyła normę i wynosiła $40,6\mu\text{g}/\text{m}^3$.

O zakwalifikowaniu **strefy świętokrzyskiej** do klasy C zdecydowały wyniki pomiarów na stacji w Busku Zdroju, gdzie wartości dopuszczalne obowiązujące dla stężeń 24-godzinnych zostały przekroczone w 58 dobach w roku. Klasę taką potwierdziły również wyniki pomiarów pyłu PM10 uzyskane na stacji w Ożarowie, gdzie wystąpiło 49 przekroczeń dobowych na 35 dozwolonych w roku.

Na stanowiskach pomiarowych, z których wyniki zdecydowały o klasach C dla obu stref, pomiary pyłu zawieszonego PM10 prowadzone są manualną metodą wagową, zgodnie z metodyką referencyjną. Spełniona jest również coroczna prawidłowość, że dobowe stężenia pyłu przekraczające poziom dopuszczalny wykazują znaczne różnicowanie sezonowe stężeń – wyższe wartości charakteryzują okres grzewczy.

Pył PM2,5

Oceny rocznej pod kątem pyłu PM2,5 dokonano po raz pierwszy. W ocenie tej wykorzystano wyniki pomiarów pyłu PM2,5 z 2 stanowisk pomiarowych – jedno stanowisko w strefie miasta Kielce przy ul. Jagiellońskiej i jedno stanowisko pomiarowe zlokalizowane na terenie strefy świętokrzyskiej - stacja w Busku Zdroju. Dla strefy miasta Kielce ustalono klasę C w związku z przekroczeniami poziomu dopuszczalnego powiększonego o margines tolerancji określony w Dyrektywie 2008/50/WE dla stężeń średnich rocznych. Średnie roczne stężenie pyłu PM2,5, które zdecydowało o klasie C dla strefy miasta Kielce, wynosiło $31,2\mu\text{g}/\text{m}^3$ i o $2,2\mu\text{g}/\text{m}^3$ przekroczyło poziom

dopuszczalny powiększony o margines tolerancji ($29\mu\text{g}/\text{m}^3$). W strefie świętokrzyskiej średnie roczne stężenie pyłu $\text{PM}_{2,5}$ na stanowisku w Busku Zdroju wynosiło $28,4\mu\text{g}/\text{m}^3$ i mieściło się pomiędzy poziomem dopuszczalnym ($25\mu\text{g}/\text{m}^3$), a poziomem dopuszczalnym powiększonym o margines tolerancji ($29\mu\text{g}/\text{m}^3$), co skutkowało nadaniem tej strefie klasy B.

Tlenek węgla

Wszystkie strefy ocenione zostały jako spełniające wymogi klasy A z uwagi na nie przekraczanie wartości kryterialnej stężeń wyrażanej jako maksymalna średnia ośmiogodzinna, spośród średnich kroczących, obliczanych co godzinę z ośmiu średnich jednogodzinnych w ciągu doby. Poziom dopuszczalny maksymalnej średniej ośmiogodzinnej wynosi $10\ 000\mu\text{g}/\text{m}^3$, podczas gdy zarejestrowana wartość maksymalnej średniej 8-godzinnej na wymienionej stacji pomiarowej wynosiła $4\ 289,9\mu\text{g}/\text{m}^3$.

Arsen, kadm, nikiel, benzo(a)piren

Po raz czwarty ocenie rocznej poddano benzo(a)piren jako wskaźnik WWA oraz metale: arsen, kadm i nikiel w pyłe zawieszonym PM_{10} . W zakresie zanieczyszczenia metalami obie strefy ocenione zostały jako spełniające wymogi klasy A z uwagi na nie przekraczanie wartości poziomów docelowych.

Średnie roczne stężenie arsenu wynosiło $1,1\text{ng}/\text{m}^3$, co odpowiada 18% poziomowi docelowego określonego na poziomie $6\text{ng}/\text{m}^3$.

Średnie roczne stężenie kadmu wynosiło $0,8\text{ng}/\text{m}^3$, co odpowiednio stanowi 16% poziomowi docelowego określonego na poziomie $5\text{ng}/\text{m}^3$.

Średnie roczne stężenie niklu wynosiło $1,3\text{ng}/\text{m}^3$, co odpowiednio stanowi 6,5% poziomowi docelowego określonego na poziomie $20\text{ng}/\text{m}^3$.

Pod względem zanieczyszczenia powietrza benzo(a)pirenem, strefie miasta Kielce nadano status klasy C.

Podstawą klasyfikacji były wyniki uzyskane na stanowiskach pomiarowych w Kielcach, gdzie średnia roczna wartość stężenia B(a)P wynosiła odpowiednio $3,1\text{ng}/\text{m}^3$ na stanowisku przy ul. Jagiellońskiej i $5,1\text{ng}/\text{m}^3$ przy ul. Kusocińskiego, co w znacznym stopniu przekroczyło poziom docelowy tego zanieczyszczenia wynoszący $1\text{ng}/\text{m}^3$.

Strefie świętokrzyskiej również nadano klasę C ze względu na zanieczyszczenie powietrza B(a)P, o czym zdecydowały wyniki pomiarów ze stacji w Busku Zdroju, gdzie średnia roczna wynosiła $3,5\text{ng/m}^3$ i znacznie przekroczyła poziom docelowy.

Ozon

Dla ozonu ze względu na ochronę zdrowia ustanowiono dwa rodzaje kryteriów: poziom docelowy wynoszący $120\mu\text{g/m}^3$ oraz poziom celu długoterminowego. Strefę miasta Kielce pod względem dotrzymania poziomu docelowego ozonu zaliczono do klasy A, natomiast dla kryterium odniesienia do poziomu celu długoterminowego oceniono jako niespełniającą wymogu i nadano status klasy D2. Strefa świętokrzyska została sklasyfikowana tak samo jak Kielce jako A i D2.

8.1.3. Podsumowanie

Podsumowując wyniki oceny rocznej i klasyfikacji stref dla kryterium ochrony zdrowia ludzi, strefa miasta Kielce uzyskała klasę C z powodu przekroczeń ponad dozwoloną częstość poziomu dopuszczalnego dobowych stężeń pyłu zawieszonego PM10, a także nie dotrzymania wartości dopuszczalnych średnich rocznych stężeń pyłu PM10 i średniego rocznego stężenia pyłu PM2,5. Dodatkowo strefa ta otrzymała klasę C pod kątem zanieczyszczenia powietrza benzo(a)pirenem, co było skutkiem przekroczenia poziomu docelowego tej substancji. Przekroczenie poziomu celu długoterminowego określonego dla ozonu skutkowało nadaniem klasy D2 tej strefie.

Strefa świętokrzyska również uzyskała klasę C z powodu przekroczeń ponad dopuszczalną częstość stężeń 24 godz. pyłu PM10, a także przekroczeń poziomu docelowego benzo(a)pirenu. Natomiast średnie roczne stężenie pyłu PM2,5 mieszczące się pomiędzy poziomem dopuszczalnym, a poziomem dopuszczalnym powiększonym o margines tolerancji skutkowało nadaniem klasy B tej strefie. Z powodu przekroczenia poziomu celu długoterminowego ozonu strefa ta, podobnie jak Kielce, otrzymała klasę D2.

Dla strefy ze statusem klasy C, zgodnie z art. 91 ustawy - P.o.ś., należy podjąć działania w celu określenia obszarów przekroczeń danego zanieczyszczenia oraz opracować program ochrony powietrza dla przekraczanych zanieczyszczeń. Klasa D2 skutkuje natomiast, w myśl art. 91a Ustawy, podjęciem długoterminowych działań naprawczych będących celem programu ochrony środowiska dla województwa

świętokrzyskiego. Zadania te spoczywają na marszałku województwa świętokrzyskiego.

Pozostałym strefom nadano status klasy A z uwagi na nieprzekraczanie (również ponad dozwoloną ilość) poziomu dopuszczalnego i docelowego dla każdej z ocenianych substancji.

Ogólne wyniki klasyfikacji stref w województwie świętokrzyskim ze względu na ochronę zdrowia ludzi przedstawia tabela 52.

Tabela 52. Wynikowe klasy stref dla poszczególnych zanieczyszczeń, uzyskane w ocenie rocznej dokonanej z uwzględnieniem kryteriów ustanowionych w celu ochrony zdrowia (z uwzględnieniem krajowych norm dla uzdrowisk).

Lp	Nazwa strefy	Kod strefy													
			SO ₂	NO ₂	PM10	Pb	C ₆ H ₆	CO	As	Cd	Ni	BaP	PM2,5	O ₃ *	O ₃ **
1	miasto Kielce	PL2601	A	A	C	A	A	A	A	A	A	C	C	A	D2
2	strefa świętokrzyska	PL2602	A	A	C	A	A	A	A	A	A	C	B	A	D2

*wg poziomu docelowego

** wg poziomu celu długoterminowego

Jak wynika z przedstawionych danych województwo świętokrzyskie nie należy do obszarów nadmiernie zanieczyszczonych. Od początku lat 90-tych obserwuje się zmniejszanie poziomu stężeń zanieczyszczeń.

Opracowano na podstawie dokumentu „Ocena jakości powietrza w województwie świętokrzyskim w roku 2010

8.2. Zaopatrzenie w wodę do spożycia

8.2.1. Jakość wody do spożycia

Według szacunków powiatowych stacji sanitarno-epidemiologicznych w 2010 r. z wody przesyłanej przez wodociągi korzystało 1,200 mln stałych mieszkańców woj. świętokrzyskiego. Z wody spełniającej wymagania korzystało w 2010 r. 96,8% ludności.

W 2010 r. skontrolowano 264 wodociągi, co stanowi łącznie 100% obiektów znajdujących się w ewidencji oraz 40 innych podmiotów zaopatrujących w wodę tj. 87,0% zewidencjonowanych.

Wyniki kontroli sanitarnych urządzeń zaopatrzenia w wodę w latach 2009-2010 zestawiono w tabelach 55-58.

Wodę spełniającą wymogi określone przepisami dostarczało w 2010 r. 94,3% skontrolowanych wodociągów, oraz 82% skontrolowanych innych podmiotów zaopatrujących w wodę.

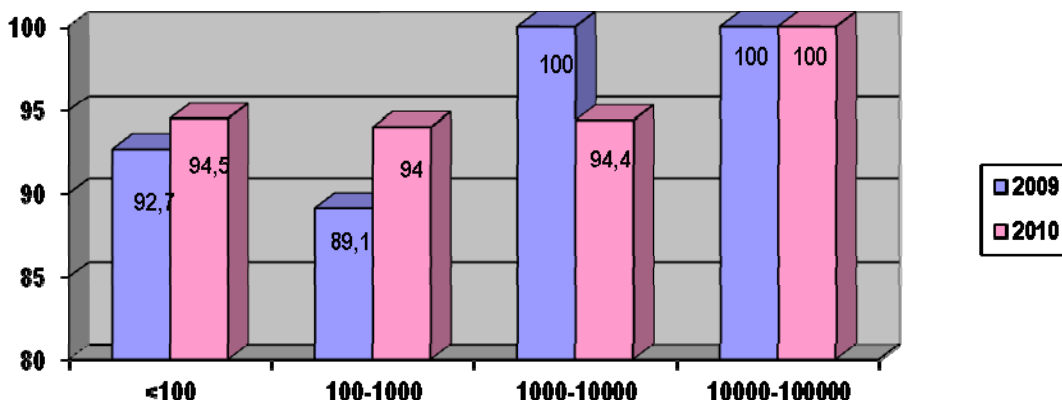

Wykres 25. Odsetek wodociągów dostarczających wodę dobrą o produkcji w m³/d

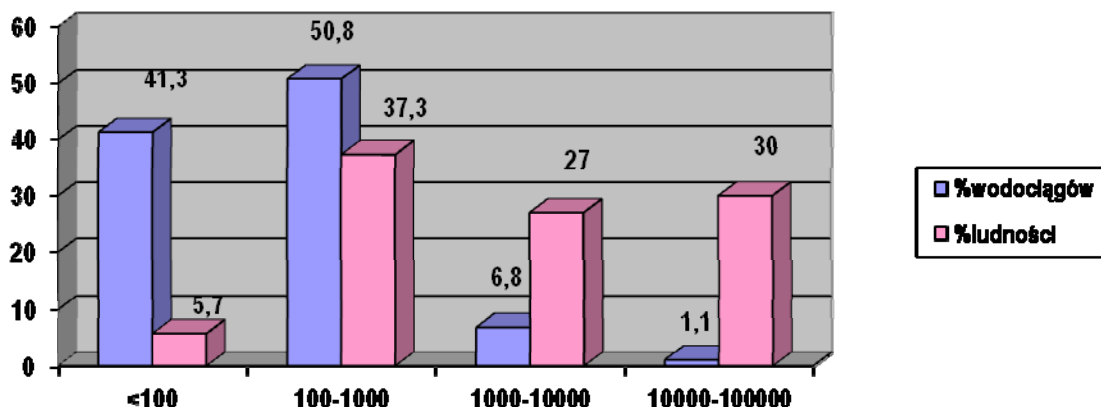

Wykres 26. Zaopatrzenie ludności w wodę przez wodociągi o produkcji w m³/d

8.2.2. Charakterystyka poszczególnych grup urządzeń zaopatrzenia ludności w wodę

Wodociągi o produkcji <100 m³/d

W 2010 r. skontrolowano 109 wodociągów, co stanowiło 100% objętych ewidencją. Wodociągi o produkcji wody <100 m³/d stanowią 41,3% wszystkich skontrolowanych wodociągów i zaopatrują 5,7% ludności województwa. Wodę spełniającą wymagania dostarczało 94,5% wodociągów. Systematycznie zmniejsza się ilość wodociągów tej grupy.

Wodociągi o produkcji 100-1000 m³/d

W 2010 r. skontrolowano wszystkie znajdujące się w ewidencji (134) wodociągi. Wodociągi tej grupy stanowią 50,8% wszystkich skontrolowanych wodociągów i zaopatrują 37,3% ludności województwa.

Wodociągi o produkcji 1000-10000 m³/d

W 2010 r. skontrolowano wszystkie wodociągi (18) znajdujące się w ewidencji. Wodociągi tej grupy stanowią 6,8 % wszystkich skontrolowanych wodociągów, zaopatrując 27,0% ludności.

Wodociągi o produkcji 10000-100000 m³/d

Na terenie województwa świętokrzyskiego znajdują się 3 największe wodociągi – w Kielcach, Ostrowcu Św. i Starachowicach. Wodociągi o tej produkcji stanowiły 1,1% wszystkich skontrolowanych wodociągów i zaopatrywały w wodę odpowiadającą wymaganiom 360 tys. ludności województwa. Wszystkie wodociągi z tej grupy dostarczały wodę do spożycia dobrej jakości.

Ujęcia powierzchniowe

W woj. świętokrzyskim znajdowały się 2 ujęcie powierzchniowe wykorzystywane do zaopatrzenia ludności w wodę do spożycia tj. Stary Korczyn i Nowy Korczyn. Ujęcia zlokalizowane na rzece Nidzie w pow. buskim.

Studnie publiczne

Pod nadzorem Państwowej Inspekcji Sanitarnej w województwie świętokrzyskim w 2010 r. znajdowało się 11 studni publicznych. Na skontrolowanych 10 studni, 3 nie spełniały wymogów rozporządzenia.

W ramach nadzoru nad urządzeniami wodnymi na terenach zalanych przez powódź przedstawiciele Państwowej Inspekcji Sanitarnej w województwie świętokrzyskim zbadali wodę do spożycia z 233 studni przydomowych, które stanowiły jedyne źródło zaopatrzenia w wodę do spożycia. W wyniku przeprowadzonych badań znaczne przekroczenia badanych parametrów bakteriologicznych i fizykochemicznych (azotany, żelazo, mangan, amoniak, mętność, barwa), stwierdzono w 230 przebadanych studniach (99,1%).

Największy problem z zaopatrzeniem ludności w wodę wodociągową jest na terenach powiatów: opatowskiego w gm. Tarłów (305 studni stanowiących jedyne źródło

zaopatrzenia w wodę do spożycia) oraz Jędrzejowskiego gm. Słupia Jędrzejowska (150 studni stanowiących jedyne źródło zaopatrzenia w wodę do spożycia).

Tabela 53. Urządzenia do zaopatrzenia ludności w wodę skontrolowane przez stacje sanitarno – epidemiologiczne w latach 2009-2010

Rodzaj urządzeń		Rok	Razem		
			liczba	%	
Wodociągi					
Wodociągi o produkcji (m ³ /d)	<100	2009	142	45,4	
		2010	109	41,3	
	100 - 1000	2009	129	47,3	
		2010	134	50,8	
	1000 - 10000	2009	17	6,2	
		2010	18	6,8	
	10000 - 100000	2009	3	1,1	
		2010	3	1,1	
	>100000	2009	-	-	
		2010	-	-	
	Razem wodociągi		2009	273	100
			2010	264	100

Tabela 54. Liczba ludności korzystającej z wody wyprodukowanej przez wodociągi w latach 2009-2010

Rodzaj urządzeń		Rok	Razem	
			Liczba (tys.)	%
Wodociągi o produkcji (m ³ /d)	<100	2009	76,54	6,5
		2010	68,19	5,7
	100 - 1000	2009	435,98	36,8
		2010	448,04	37,3
	1000 - 10000	2009	311,30	26,3
		2010	324,43	27,0

10000 - 100000	2009	359,99	30,4
	2010	359,99	30,0
>100000	2009	-	-
	2010	-	-
Razem wodociągi	2009	1183,81	100
	2010	1200,35	100

Dane dot. stałej liczby mieszkańców

Tabela 55. Odsetek (%) wodociągów dostarczających wodę odpowiadającą i nieodpowiadającą wymaganiom sanitarnym w latach 2009-2010

Rodzaj urządzeń		Rok	Razem		
			% urządzeń dostarczających wodę odpowiadającą wymaganiom	% urządzeń dostarczających wodę nie -odpowiadającą wymaganiom	
Wodociągi o produkcji (m ³ /d)	<100	2009	92,7	7,3	
		2010	94,5	5,5	
	100 - 1000	2009	89,1	10,3	
		2010	94,0	6,0	
	1000 - 10000	2009	100	0	
		2010	94,4	5,6	
	10000 - 100000	2009	100	0	
		2010	100	0	
	>100000	2009	-	-	
		2010	-	-	
	Razem wodociągi		2009	91,6	8,4
			2010	94,3	5,7

Tabela 56. Odsetek (%) ludności zaopatrywanej w wodę odpowiadającą i nieodpowiadającą wymaganiom sanitarnym w latach 2009-2010

		Razem

Rodzaj urzędzeń		Rok	% ludności korzystającej		
			z wody odpowiadającej wymaganiom	z wody nie-odpowiadającej wymaganiom	
Wodociągi o produkcji (m ³ /d)	<100	2009	94,1	5,9	
		2010	97,9	2,1	
	100 - 1000	2009	86,9	13,1	
		2010	93,7	6,3	
	1000 - 10000	2009	100	0	
		2010	97,4	2,6	
	10000 - 100000	2009	100	0	
		2010	100	0	
	>100000	2009	-	-	
		2010	-	-	
	Razem wodociągi		2009	94,8	5,2
			2010	96,8	3,2

Dane dot. stałej liczby mieszkańców

Opracowano na podstawie dokumentu „Stan sanitarno-higieniczny województwa świętokrzyskiego 2010”

8.2.3. Podsumowanie

Zaopatrzenie ludności w wodę jest bardzo istotnym elementem zachowania właściwego stanu sanitarnego województwa. Rozbudowywana systematycznie rozdzielcza sieć wodociągowa zwiększa dostępność ludności do wody spełniającej wymagania sanitarne. Liczba stałych mieszkańców woj. świętokrzyskiego korzystających z wody wodociągowej i innych podmiotów zaopatrujących w wodę wynosiła w 2010 r. ok. 1,200 mln (w 2009 r. – 1,184 mln), co stanowi 94,3%.

W 2010 r. w ewidencji znajdowały się 264 wodociągi, (w 2009 r. – 273) i 46 innych podmiotów zaopatrujących w wodę. Zmniejszenie się liczby wodociągów wynika z faktu

likwidacji małych wodociągów, wyłączenia z ewidencji (mała produkcja wody lub niewielka liczba zaopatrywanej w wodę ludności) lub podłączenia do większych o dobrej jakości wody. Jakość wody była najczęściej kwestionowana z uwagi na przekroczenia zawartości azotanów, żelaza, manganu i zwiększonej mętności oraz z uwagi na zanieczyszczenia bakteriologiczne.

Prowadząc na bieżąco monitoring jakości wody do spożycia, organy Państwowej Inspekcji Sanitarnej podejmowały stosowne działania w przypadkach naruszeń wymagań sanitarnych.

8.3. Infrastruktura komunalna

Poniżej przedstawiono informacje o urządzeniach i usługach komunalnych w zakresie gospodarki wodociągowo-kanalizacyjnej w województwie świętokrzyskim w podziale na miasto i wieś w odniesieniu do Polski. Uwzględniono także informacje w zakresie infrastruktury komunalnej w poszczególnych powiatach.

Tabela 57. Urządzenia komunalne

Wyszczególnienie	Czynna sieć rozdzielcza w km			
	wodociągowa		kanalizacyjna	
	2009	2010	2009	2010
POLSKA	267 332,1	272 888,0	100 188,1	107 509,1
ŚWIĘTOKRZYSKIE	12 143,1	12 425,6	3 040,7	3 383,8

Tabela 58. Urządzenia komunalne w poszczególnych powiatach

Wyszczególnienie	Czynna sieć rozdzielcza w km			
	wodociągowa		kanalizacyjna	
	2009	2010	2009	2010
ŚWIĘTOKRZYSKIE	12 143,1	12 425,6	3 040,7	3 383,8

MIASTO KIELCE	312,9	313,3	309,2	309,4
BUSKI	1 083,5	1 084,0	214,3	252,3
JĘDRZEJOWSKI	656,9	688,4	456,8	156,9
KAZIMIERSKI	548,6	548,6	57,0	57,0
KIELECKI	2 414,5	2 453,3	803,9	927,5
KONECKI	1 001,7	1 008,9	98,5	98,5
OPATOWSKI	1 018,6	1 069,7	128,0	140,0
OSTROWIECKI	866,1	869,5	190,2	195,3
PIŃCZOWSKI	476,5	576,3	114,4	138,3
SANDOMIERSKI	1 076,2	1 89,7	169,0	178,0
SKARŻYSKI	471,8	479,4	128,8	148,1
STARACHOWICKI	678,7	689,4	397,2	468,2
STASZOWSKI	953,6	957,4	149,7	155,1
WŁOSZCZOWSKI	583,5	597,7	123,7	159,2

Tabela 59. Ludność korzystająca z urządzeń komunalnych

Wyszczególnienie	Ludność korzystająca z sieci (w osobach)			
	wodociągowej		kanalizacyjnej	
	2009	2010	2009	2010
POLSKA	33 296 693	33 410 200	23 474 454	23 378 822
ŚWIĘTOKRZYSKIE	1 060 466	1 062 326	593 019	599 570

Tabela 60. Ludność korzystająca z urządzeń komunalnych w poszczególnych powiatach

Wyszczególnienie	Ludność korzystająca z sieci (w osobach)			
	wodociągowej		kanalizacyjnej	
	2009	2010	2009	2010
ŚWIĘTOKRZYSKIE	1 060 466	1 062 326	593 019	599 570
MIASTO KIELCE	196 095	195 196	182 236	181 541
BUSKI	61 842	61 690	24 560	25 103
JĘDRZEJOWSKI	55 926	57 392	27 754	27 720
KAZIMIERSKI	24 136	24 091	6 132	6 178
KIELECKI	166 384	167 923	62 877	66 269

KONECKI	63 510	63 799	23 718	24 049
OPATOWSKI	43 145	42 934	14 584	14 584
OSTROWIECKI	103 761	103 225	66 988	66 655
PIŃCZOWSKI	30 409	31 697	14 411	15 153
SANDOMIERSKI	59 980	59 772	26 404	26 182
SKARŻYSKI	72 039	71 620	44 252	44 703
STARACHOWICKI	86 513	86 303	59 247	59 904
STASZOWSKI	64 770	64 697	26 778	26 791
WŁOSZCZOWSKI	31 956	31 997	13 078	14 738

Tabela 61. Eksploatacja wodociągów i kanalizacji

Wyszczególnienie	Woda dostarczona gospodarstwom domowym		Ścieki odprowadzone	
	w dam ³			
	2009	2010	2009	2010
POLSKA	1 194 737,1	11 979 938,7	1 224 650,6	1 297 843
ŚWIĘTOKRZYSKIE	31 331,6	31 364,6	29 183,8	32 920

Tabela 62. Eksploatacja wodociągów i kanalizacji w poszczególnych powiatach

Wyszczególnienie	Woda dostarczona gospodarstwom domowym		Ścieki odprowadzone	
	w dam ³			
	2009	2010	2009	2010
ŚWIĘTOKRZYSKIE	31 331,6	31 364,6	29 183,8	32 920
MIASTO KIELCE				
	8 099,8	7 958,2	10 269,7	13 916
BUSKI	1 747,2	1 710,4	1 538,3	1 349
JĘDRZEJOWSKI	1 456,9	1 609,9	1 164,5	1 103
KAZIMIERSKI	570,6	567,5	225,2	207
KIELECKI	4 512,4	4 412,1	2 540,1	2 940
KONECKI	1 876,0	1 888,4	1 116,8	1 099
OPATOWSKI	1 079,7	1 188,7	654,7	665
OSTROWIECKI	3 212,6	3 187,1	2 935,2	2 942
PIŃCZOWSKI	772,0	813,0	832,0	846
SANDOMIERSKI	1 684,9	1 753,6	1 136,5	1 130
SKARŻYSKI	2 352,2	2 283,6	2 220,6	2 179
STARACHOWICKI	1 362,3	1 339,2	2 855,6	2 820
STASZOWSKI	1 786,1	1 749,7	1 155,1	1 210
WŁOSZCZOWSKI	818,9	903,2	539,5	514

Opracowano na podstawie danych opublikowanych na stronie internetowej GUS Tabele – „Dane dla jednostki podziału lokalnego – „Gospodarka komunalna”

9. Zasoby systemu ochrony zdrowia województwa świętokrzyskiego

(według stanu na dzień 31 grudnia 2010 r.)

9.1. Zakłady opieki zdrowotnej dla których organem założycielskim jest Województwo Świętokrzyskie

Tabela 63. Zakłady opieki zdrowotnej dla których organem założycielskim jest Województwo Świętokrzyskie

Lp.	Wojewódzki Szpital Zespolony, Kielce ul. Grunwaldzka 45,		
	Nazwa oddziału	kod	liczba łóżek rzeczywistych
1	Chorób wewnętrznych I	4000	47
2	Chorób wewnętrznych II	4000	46
3	Kardiologiczny I	4100	46
4	Kardiologiczny II	4100	46
5	Kardiochirurgiczny	4560	15
6	Nefrologiczny	4130	20
7	Chirurgiczny	4500	67
8	Urazowo - ortopedyczny	4580	55
9	Neurochirurgiczny	4570	52
10	Ginekologiczno-położniczy	4450	61
11	Rehabilitacyjny	4300	63
12	Zakaźny	4340	67
13	Dermatologiczny	4200	13
14	Intensywnej Terapii	4260	23
15	Intensywnej Terapii Kardiologicznej	4106	10
16	Okulistyczny	4600	29
17	Laryngologiczny	4610	39
18	Neurologiczny	4220	55
19	Psychiatryczny	4700	108
20	Psychiatryczny dziecięcy	4701	18

21	Neonatologiczny	4421	36
22	Szpitalny Oddział Ratunkowy	3300	7
23	Rehabilitacyjny dzienny	4300	100*
24	Psychiatryczny dzienny	2700	30*
25	Dzienny terapii uzależnienia od alkoholu	2712	15*
26	Stacja dializ	4132	10**
OGÓLEM			923 + 145* + 10**

*miejsca pobytu dziennego

** stanowiska dializacyjne

Lp. Wojewódzki Specjalistyczny Szpital Dziecięcy, Kielce ul. Langiewicza 2			
	Nazwa oddziału	kod	liczba łóżek rzeczywistych
1	Hematologiczno- Onkologiczny dla dzieci	4071	26
2	Chirurgiczny dla dzieci	4501	66
3	Urazowo - ortopedycznej dla dzieci	4581	25
4	Intensywnej Terapii dla dzieci	4261	5
5	Patologii i Intensywnej Opieki Noworodka	4421	8
6	Chorób dziecięcych I	4401	30
7	Chorób dziecięcych II	4401	90
8	Chorób dziecięcych III	4401	23
OGÓLEM			273

Lp.	Świętokrzyskie Centrum Onkologii, Kielce ul. Artwińskiego 3
-----	--

	Nazwa oddziału	kod	liczba łóżek rzeczywistych
1	Chemioterapii	4242	54
2	Urologiczny	4640	17
3	Endokrynologiczny	4030	20
4	Chirurgii onkologicznej	4540	34
5	Otolaryngologii, chirurgii głowy i szyi	4610	26
6	Terapii paliatywnej	4180	10
7	Onkohematologiczny	4070	28
8	Radioterapii	4244	51
9	Brachyterapii	4244	10
10	Onkologii ogólnej	4240	21
11	Intensywnej terapii	4260	5
12	Ginekologii onkologicznej	4246	20
13	Nefrologiczny	4130	2
14	Medycyny nuklearnej	4140	5
15	Rehabilitacji dziennej	4300	30*
16	Ośrodek Chemioterapii dziennej	4242	24*
17	Hospicjum domowe	2180	
18	Rehabilitacja domowa	2146	
19	Stacja dializ	4132	5**
OGÓLEM			303 + 54* + 5**

*miejsca pobytu dziennego

** stanowiska dializacyjne

Lp.	Wojewódzki Szpital Specjalistyczny im. Św. Rafała w Czerwonej Górze, Chęciny		
	Nazwa oddziału	kod	liczba łóżek rzeczywistych
1	Chorób wewnętrznych	4000	44
2	Chirurgiczny ogólny	4500	52
3	Gruźlicy i chorób płuc I	4270	56
4	Pulmonologiczny I	4272	56
5	Pulmonologiczny II	4272	40
6	Pulmonologiczno alergologiczny	4272	42
7	Kardiologiczny	4100	27
8	Urologiczny	4640	40
9	Torakochirurgiczny	4520	41
10	Intensywnej terapii	4260	5
OGÓLEM			403

Lp.	Świętokrzyskie Centrum Rehabilitacji Czarniecka Góra		
	Nazwa oddziału	kod	liczba łóżek rzeczywistych
1	Rehabilitacyjny I	4303	38
2	Rehabilitacyjny II	4303	35
3	Rehabilitacyjny dzienny	4303	100*
OGÓLEM			73 + 100*

*miejsca pobytu dziennego

Lp.	ŚWIĘTOKRZYSKIE CENTRUM PSYCHIATRII W MORAWICY
-----	---

	Nazwa oddziału	kod	liczba łóżek rzeczywistych
1	Psychiatryczny I	4700	61
2	Psychiatryczny II	4700	61
3	Psychiatryczny III	4700	78
4	Psychiatryczny IV	4700	78
5	Psychiatryczny V	4700	78
6	Psychiatryczny VI	4700	78
7	Odwykowy – XII	4744	69
8	Odwykowy – XIII	4744	107
9	Detoksykacyjny	4742	29
10	Psychosomatyczny	4710	36
11	Nerwice	4706	15
12	Neurologiczny	4220	53
OGÓLEM			743

9.2. Zakłady opieki zdrowotnej, dla których organem założycielskim jest powiat

Tabela 64. Zakłady opieki zdrowotnej, dla których organem założycielskim jest powiat

Lp.	Świętokrzyskie Centrum Matki i Noworodka Szpital Specjalistyczny, Kielce ul. Prosta 30		
	Nazwa oddziału	kod	liczba łóżek rzeczywistych
1	Ginekologiczno -położniczy	4450	100
2	Patologii noworodka	4405	21
3	Neonatologiczny	4421	34
OGÓLEM			155

Lp.	Szpital Powiatowy, Chmielnik ul. Kielecka 1		
	Nazwa oddziału	kod	liczba łóżek rzeczywistych
1	Chorób wewnętrznych	4000	30
2	Chirurgiczny ogólny	4500	25
3	Zakład opiekuńczo - leczniczy	5170	21***
OGÓLEM			55 + 21***

*** ZOL

Lp.	Zespół Opieki Zdrowotnej Szpital Rejonowy, Busko Zdrój ul. Bohaterów Warszawy 67		
	Nazwa oddziału	kod	liczba łóżek rzeczywistych
1	Chorób wewnętrznych	4000	80
2	Chirurgiczny ogólny	4500	56
3	Urologii	4640	20
4	Urazowo - ortopedyczny	4580	50
5	Ginekologiczno-położniczy	4450	42
6	Zakaźny	4340	47
7	Intensywnej terapii	4260	3
8	Gruźlicy i Chorób Płuc	4270	56
9	Pediatryczny	4401	35
10	Neonatologiczny	4421	31
11	Stacja dializ	4132	9**
OGÓLEM			420 + 9**

** stanowiska dializacyjne

Lp	Samodzielny Publiczny Zespół Opieki Zdrowotnej ul. Kościuszki 13 Kazimierza Wielka		
	Nazwa oddziału	kod	liczba łóżek rzeczywistych
1	Chorób wewnętrznych	4000	57
2	Zakład opiekuńczo - leczniczy	5170	27***
OGÓLEM			57 + 27***

*** ZOL

Lp	Zespół Opieki Zdrowotnej Szpital Specjalistyczny ul. Gimnazjalna 41 Końskie		
	Nazwa oddziału	kod	liczba łóżek rzeczywistych
1	Chorób wewnętrznych I	4000	57
2	Kardiologiczny	4100	41
3	Nefrologiczny	4130	14
4	Chirurgiczny ogólny	4500	35
5	Chirurgii naczyń i angiologii	4530	36
6	Urazowo – ortopedyczny	4580	27
7	Reumatologii	4280	32
8	Ginekologiczno-położniczy	4450	26
9	Rehabilitacyjny	4300	38
10	Neurologii	4220	38
11	Dermatologiczny	4200	17
12	Intensywnej terapii	4260	6
13	Okulistyczny	4600	22
14	Laryngologiczny	4610	6

15	Pediatryczny	4401	20
16	Urologii	4640	13
17	Rehabilitacyjny dziecięcy	4301	15
18	Szpitalny oddział ratunkowy	3300	6
19	Neonatologiczny	4421	12
20	Rehabilitacyjny dzienny	4300	30*
21	Stacja dializ	4132	10**
22	Zakład pielęgnacyjno-opiekuńczy	5160	27***
OGÓŁEM			461 + 30* + 10** + 27***

*miejsca pobytu dziennego

** stanowiska dializacyjne

*** ZOL

Lp	Samodzielny Publiczny Zespół Zakładów Opieki Zdrowotnej, Opatów ul. Słowackiego 13		
	Nazwa oddziału	kod	liczba łóżek rzeczywistych
1	Chorób wewnętrznych	4000	65
2	Chirurgiczny ogólny	4500	33
3	Ginekologiczno-położniczy	4450	33
4	Intensywnej terapii	4260	2
5	Pediatryczny	4401	25
6	Neonatologiczny	4421	19
OGÓŁEM			177

Lp.	Zespół Opieki Zdrowotnej, Ostrowiec Świętokrzyski ul. Szymanowskiego 11		
	Nazwa oddziału	kod	liczba łóżek rzeczywistych
1	Chorób wewnętrznych I	4000	40
2	Chorób wewnętrznych II	4000	40
3	Kardiologiczny	4100	45
4	Chirurgiczny ogólny	4500	46
5	Chirurgii urazowo - ortopedycznej	4580	34
6	Ginekologiczno-położniczy	4450	58
7	Rehabilitacyjny	4300	22
8	Pulmonologiczny	4272	30
9	Neurologii	4220	34
10	Intensywnej terapii	4260	4
11	Okulistyczny	4600	18
12	Otolaryngologiczny	4610	15
13	Pediatryczny	4401	42
14	Urologii	4640	25
15	Dermatologiczny	4200	17
16	Neonatologiczny	4421	25
17	Stacja dializ	4132	7**
18	Zakład pielęgnacyjno-opiekuńczy	5160	29***
OGÓŁEM			495 + 7** + 29***

**stanowiska dializacyjne

***ZOL

Lp.	Zespół Opieki Zdrowotnej, Pińczów ul. Armii Krajowej 22		
	Nazwa oddziału	kod	liczba łóżek rzeczywistych
1	Chorób wewnętrznych	4000	59
2	Chirurgiczny ogólny	4500	26
3	Ginekologiczno-położniczy	4450	30
4	Intensywnej terapii	4260	4
5	Neonatologiczny	4421	20
6	Zakład opiekuńczo - leczniczy	5170	90***
OGÓLEM			139 + 90***

***ZOL

Lp.	Samodzielny Publiczny Zespół Zakładów Opieki Zdrowotnej, Sandomierz ul. Schinzla 13		
	Nazwa oddziału	kod	liczba łóżek rzeczywistych
1	Chorób wewnętrznych	4000	40
2	Kardiologiczny	4100	59
4	Nefrologiczny	4130	18
5	Nefrologiczny dla dzieci	4131	16
6	Chirurgiczny ogólny	4500	45
7	Chirurgii urazowo - ortopedycznej	4580	30
8	Pediatryczny	4401	30
9	Ginekologiczno-położniczy	4450	47
10	Urologii	4640	32
11	Psychiatryczny	4700	60
12	Intensywnej terapii	4260	6

13	Neurologiczny	4220	19
14	Udarowy	4222	23
15	Otolaryngologiczny	4610	17
16	Reumatologiczny	4280	20
17	Szpitalny oddział ratunkowy	3300	2
18	Rehabilitacyjny	4300	28
20	Psychiatryczny dzienny	2700	15*
21	Ośrodek rehabilitacji dziennej	2300	32*
22	Neonatologiczny	4421	26
23	Zakład paliatywno hospicyjny	5180	15****
OGÓLEM			518 + 47* + 15****

*miejsca pobytu dziennego

***ZOL

Lp.	Zespół Opieki Zdrowotnej, Skarżysko-Kamienna ul. Szpitalna 1		
	Nazwa oddziału	kod	liczba łóżek rzeczywistych
1	Chorób wewnętrznych I	4000	43
2	Chorób wewnętrznych II	4000	40
3	Kardiologiczny	4100	25
4	Chirurgiczny ogólny	4500	45
5	Urazowo - ortopedyczny	4580	30
6	Pediatryczny	4401	35
7	Ginekologiczno-położniczy	4450	59
8	Rehabilitacyjny	4300	16
9	Obserwacyjno – zakaźny	4340	16
10	Neurologiczny	4220	17

	Udarowy	4222	16
11	Rehabilitacji neurologicznej	4306	10
12	Intensywnej terapii	4260	5
13	Otolaryngologiczny	4610	10
14	Rehabilitacyjny dzienny	4300	10*
15	Neonatologiczny	4421	30
16	Zakład opiekuńczo-leczniczy	5170	29***
OGÓLEM			397 + 10* + 29***

*miejsca pobytu dziennego

***ZOL

Lp.	Powiatowy Zakład Opieki Zdrowotnej, Starachowice ul. Radomska 70		
	Nazwa oddziału	kod	liczba łóżek rzeczywistych
1	Chorób wewnętrznych I	4000	33
2	Chorób wewnętrznych o profilu gastrologicznym	4000	53
3	Kardiologiczny	4100	31
4	Pediatryczny	4401	33
5	Chirurgiczny ogólny	4500	37
6	Urazowo – ortopedyczny	4580	31
7	Neurologiczny	4220	29
8	Ginekologiczno-położniczy	4450	44
9	Obserwacyjno- zakaźny	4348	28
10	Intensywnej terapii	4260	7
11	Okulistyczny	4600	25
12	Chirurgia przewodu pokarmowego	4504	20

13	Medycyny paliatywnej	4180	20
14	Rehabilitacyjny	4300	37
15	Neonatologiczny	4421	21
16	Stacja dializ	4132	11**
17	Rehabilitacji dziennej	2300	20*
OGÓŁEM			449 + 20* + 11**

*miejsca pobytu dziennego

**stanowiska dializacyjne

Lp.	Samodzielny Publiczny Zespół Zakładów Opieki Zdrowotnej, Staszów ul. 11 Listopada 78		
	Nazwa oddziału	kod	liczba łóżek rzeczywistych
1	Chorób wewnętrznych	4000	56
2	Chirurgiczny ogólny	4500	38
3	Chirurgii urazowo - ortopedycznej	4580	28
4	Urologiczny	4640	25
5	Ginekologiczno-położniczy	4450	26
6	Pediatryczny	4401	26
7	Neurologiczny	4220	31
8	Intensywnej terapii	4260	4
9	Szpitalny oddział ratunkowy	3300	5
10	Otolaryngologiczny	4610	31
11	Rehabilitacyjny dzienny	4300	20*
12	Neonatologiczny	4421	19
OGÓŁEM			289 + 20*

*miejsca pobytu dziennego

Lp.	Zespół Opieki Zdrowotnej, Włoszczowa ul. Żeromskiego 28		
	Nazwa oddziału	kod	liczba łóżek rzeczywistych
1	Chorób wewnętrznych I	4000	55
2	Chorób wewnętrznych II	4000	44
3	Reumatologiczny	4280	40
4	Pediatryczny	4401	21
5	Chirurgiczny ogólny	4500	45
6	Chirurgii urazowo - ortopedycznej	4580	25
7	Ginekologiczno-położniczy	4450	36
8	Rehabilitacyjny	4302	36
9	Szpitalny oddział ratunkowy	3300	3
10	Intensywnej terapii	4260	5
11	Rehabilitacji dziennej	2300	6*
	Neonatologiczny	4421	14
OGÓLEM			324 + 6*

*miejsca pobytu dziennego

Tab. 69-70 – dane WCZP na podstawie sprawozdania Mz-29 i Mz29A.

9.3. Zakłady opieki zdrowotnej, dla których organem założycielskim jest Minister Obrony Narodowej

Tabela 65. Zakłady opieki zdrowotnej, dla których organem założycielskim jest Minister Obrony Narodowej

Lp.	21 Wojskowy Szpital Uzdrowiskowo-Rehabilitacyjny		
	Nazwa oddziału	kod	liczba łóżek rzeczywistych
1	Leczniczko-profilaktyczny	6100	120
2	Rehabilitacyjny -rehabilitacji narządu ruchu	4302	70

3	Rehabilitacyjny	4300	60
4	Uzdrowiskowy	6500	70
OGÓŁEM			320

9.4. Zakłady opieki zdrowotnej, dla których organem założycielskim jest Minister Spraw Wewnętrznych i Administracji

Tabela 66. Zakłady opieki zdrowotnej, dla których organem założycielskim jest Minister Spraw Wewnętrznych i Administracji

Lp.	Zakład Opieki Zdrowotnej MSWiA		
	Nazwa oddziału	kod	liczba łóżek rzeczywistych
1	Wewnętrzny z kardiologią	4000 4100	60
2	Intensywnej terapii	4260	4
3	Ginekologiczny	4452	17
4	Chirurgii ogólnej	4500	43
OGÓŁEM			124

9.5. Inne zakłady opieki zdrowotnej

Tabela 67. Inne zakłady opieki zdrowotnej

Lp.	Szpital Kielecki Sp. z o.o. NZOZ Św. Aleksandra ul. Kościuszki 25 Kielce		
	Nazwa oddziału	kod	liczba łóżek rzeczywistych
1	Chorób wewnętrznych	4000	43
2	Chirurgiczny ogólny	4500	38
3	Ginekologiczno-położniczy	4450	65
4	Intensywnej terapii	4260	4

5	Neonatologiczny	4421	35
OGÓLEM			185

Zespół Opieki Zdrowotnej ul. Małogoska 25 Jędrzejów			
Lp.	Nazwa oddziału	kod	liczba łóżek rzeczywistych
1	Chorób wewnętrznych	4000	54
2	Chirurgiczny ogólny	4500	30
3	Ginekologiczno-położniczy	4450	30
4	Intensywnej terapii	4260	3
5	Pediatryczny	4401	30
6	Szpitalny oddział ratunkowy	3300	4
7	Neonatologiczny	4421	26
OGÓLEM			177

Specjalistyczny Szpital Kompleksowej Rehabilitacji i Ortopedii Dziecięcej „Górka” Busko Zdrój			
Lp.	Nazwa oddziału	kod	liczba łóżek rzeczywistych
1	Urazowo - ortopedyczny	4580	15
2	Urazowo - ortopedyczny dla dzieci	4581	7
3	Rehabilitacyjny	4302	49
4	Rehabilitacyjny dla dzieci	4301	79
5	Rehabilitacja dzienna	2300	30*
OGÓLEM			150 +30*

*miejsca pobytu dziennego

Lp	Polsko-Amerykańskie Kliniki Serca Centrum Kardiologiczno-Angiologiczne		
	im. Dr Wadiusza Kiesza, Starachowice ul. Radomska 70		
	Nazwa oddziału	kod	liczba łóżek rzeczywistych
1	Kardiologiczny	4100	8
2	intensywnego nadzoru kardiologicznego	4106	4
3	intensywnej terapii	4260	1
4	wszczepiania rozruszników	4562	4
5	kardiochirurgiczny	4560	4
OGÓLEM			29

Lp	Nazwa i adres zakładu opieki zdrowotnej	Nazwa oddziału/zakładu/ośrodka	kod	miejsca
1	NZOZ Stacja Dializ „Gambro”, Kielce ul. Grunwaldzka 45	Stacja dializ	4132	14**
2	Międzynarodowe Centrum Dializ, Sandomierz ul. Schinzla 13	Stacja dializ	4132	20**
3	NZOZ Centrum Dializ Fresenius Nephrocare XVI, Jędrzejów ul. Małogoska 27	Stacja dializ	4132	14**
	Zespół Diagnostyki i Chirurgii Oka „MEDILENS” NZOZ, Kielce ul. mała 14	Okulistyczny dzienny(zespół chirurgii jednego dnia)	2500	4*
	NZOZ Salwiko-Chirurgia, Kielce ul. J. N. Jeziorańskiego 75	Chirurgia jednego dnia	2500	3*
	NZOZ „Endomed” Centrum Diagnostyki	Chirurgia jednego dnia	2500	1*

i Terapii Chorób Przewodu Pokarmowego, Kielce, ul. Zagórska 20/26			
Przychodnia Urologiczna "UROMEDYK", 25-310 Kielce, ul. Kościuszki 11	Chirurgia jednego dnia	2500	1*
NSZOZ Centrum Medyczne "VISUS", 27-200 Starachowice, ul. Kilińskiego 26	Chirurgia jednego dnia	2500	5*
Zakład Opiekuńczo – Leczniczy dla Przewlekłe Chorych, Kielce ul. Wesoła 45	Zakład opiekuńczo- lecniczy	5170	60
Dom dla Niepełnosprawnych, 26-065 Piekoszów, ul. Czarnowska 2a	Zakład opiekuńczo- lecniczy	5170	50
NZOZ „Margo”, Bilcza ul. Osikowa 4	Zakład opiekuńczo- lecniczy	5170	75
NZOZ Centrum Opiekuńczo Pielęgnacyjne dla dorosłych „Anna” Skarżysko Kościelne	Zakład pielęgnacyjno- opiekuńczy	5160	18
Staszowskie Centrum Medyczne Niepubliczny Zakład Opiekuńczo – Leczniczy, Koniemłoty	Zakład opiekuńczo- lecniczy	5170	42
Zakład Opiekuńczo- Leczniczy SS Miłosierdzia, Kurozwęki	Zakład opiekuńczo- lecniczy	5170	23
NZOZ „Medyk” Zakład Opiekuńczo- Leczniczy w Koprzywnicy	Zakład opiekuńczo- lecniczy	5170	32
	Zakład opiekuńczo- lecniczy psychiatryczny	5172	15
NZOZ Rodzina Centrum Opiekuńczo- Pielęgnacyjne, Bliżyn, Ubyszów 35	Zakład opiekuńczo- lecniczy	5160	15
Ośrodek Leczenia Uzależnień od środków psychoaktywnych „San Damiano” w Chęcinach	Ośrodek rehabilitacyjny dla uzależnionych od substancji psychoaktywnych	4750	21

	NZOZ "Nadzieja Rodzinie" Ośrodek Rehabilitacyjny dla Osób z Uzależnieniem od Substancji Psychoaktywnych, Pałęgi 80	Ośrodek rehabilitacyjny dla uzależnionych od substancji psychoaktywnych	4750	25
	NZOZ Ośrodek Rehabilitacyjno-Readaptacyjny dla Dzieci i Młodzieży, Luta	Ośrodek terapii uzależnienia od substancji psychoaktywnych dla dzieci i młodzieży	4747	22

**stanowiska dializacyjne

*miejsca pobytu dziennego

Tabela 68. Oddziały/ośrodki/zespoły opieki pozaszpitalnej funkcjonujące w ramach przychodni specjalistycznych

Lp	Nazwa i adres zakładu opieki zdrowotnej	Nazwa oddziału/zakładu/ośrodka	kod	miejsca
1	NZOZ "Nadzieja Rodzinie" Ośrodek Rehabilitacyjny dla Osób z Uzależnieniem od Substancji Psychoaktywnych, Kielce, ul. Karczówkowska 36	oddział terapii uzależnienia od środków psychoaktywnych	2714	10
2	Ośrodek Terapii Uzależnienia i Współuzależnienia, 25-433 Kielce, ul. J. Nowaka Jeziorańskiego 65	oddział dzienny terapii uzależnienia od alkoholu	2712	18
3	Ośrodek Leczenia Zaburzeń Psychiczych i Uzależnień "Eskulap", Ostrowiec Św., ul. Sienkiewicza 80	oddział dzienny terapii uzależnienia od alkoholu	2712	9
4	Ośrodek Leczenia Zaburzeń Psychiczych i Uzależnień "Michałów", Starachowice, ul. Ostrowiecka 151	oddział dzienny terapii uzależnienia od alkoholu	2712	8
5	Ośrodek Leczenia Uzależnień od Środków Psychoaktywnych "San Damiano" Chęciny, ul. Franciszkańska 10	hostele	2725	15

6	"PSYCHOMED" Ośrodek Diagnostyki i Psychoterapii, 25-205 Kielce, ul. Wojska Polskiego 230a	oddział psychiatryczny dzienny	2700	8
7	NZOZ "Artimed", Kielce, ul. Paderewskiego 4	rehabilitacja dzienna	2300	1
8	NZOZ "Kieleckie Centrum Urazowo-Ortopedyczne i Rehabilitacyjne", Kielce, ul. Zagnańska 77	rehabilitacja dzienna	2300	308
9	NZOZ Pielęgniarsko-Rehabilitacyjnej "VENA", 28-100 Skotniki Duże 93	rehabilitacja dzienna	2300	10
10	NZOZ "IS-MED", Jędrzejów, ul. Armii Krajowej 10	rehabilitacja dzienna	2300	3
11	Dom dla Niepełnosprawnych 26-065 Piekoszów, ul. Czarnowska 2a	rehabilitacja dzienna	2300	20
12	NZOZ "KRIO-MED", 25-414 Kielce, ul. Warszawska 146	rehabilitacja dzienna	2300	40
13	NZOZ "Medicus", 25-437 Kielce, Os. Na Stoku 63 a	rehabilitacja dzienna	2300	20
14	NZOZ "FIZJO-DENT", 25-437 Kielce, Os. Na Stoku 63 a	rehabilitacja dzienna	2300	12
15	Zakład Lecznictwa Uzdrowiskowego, 28-100 Busko Zdrój, ul. Gen. F.Rzewuskiego 1	rehabilitacja dzienna	2300	36
16	Niepubliczny Zakład Rehabilitacyjno-Pielęgniarski, 27-400 Ostrowiec Św., ul. Hłzecka 31	rehabilitacja dzienna	2300	160
17	Ośrodek Rehabilitacyjno-Edukacyjno-Wychowawczy, 28-200 Staszów, ul. Rytwiańska	rehabilitacja dzienna	2300	50
18	NZOZ Ośrodek Wczesnej Interwencji, 25-437 Kielce Os. Na Stoku 42 a	rehabilitacja dzienna	2300	X
19	NSZOZ "Gasmed", Starachowice, ul. Iglasta 2	hospicjum domowe	2180	X

20	NSZOZ "Gomed", 27-400 Ostrowiec Św., ul. Polna 15	hospicjum domowe	2180	X
21	NZOZ "Opieka", 26-026 Bilcza, ul. Ściegiennego 7a	hospicjum domowe	2180	X
22	NZOZ Hospicjum Domowe Bractwa Matki Bożej Miłosierdzia, 26-110 Skarżysko-Kamienna, ul. Wileńska 34	hospicjum domowe	2180	X
23	NZOZ "Pulmed", Kielce, ul. Romualda 3	domowe leczenie tlenem	2150	X
24	NZOZ "Zdrowe Płuca", Kielce, ul. Legionów 3/6	domowe leczenie tlenem	2150	X
25	NZOZ "SECURA-MED", 28-100 Busko Zdrój, ul. Partyzantów 60	domowe leczenie tlenem	2150	X
26	NZOZ Szpital Specjalistyczny im. Wł. Biegańskiego, Jędrzejów, ul. Małogoska 25	domowe leczenie tlenem	2150	X
27	NZOZ "Nowe Życie", 29-100 Włoszczowa, ul. Mleczarska 11	domowe leczenie tlenem	2150	X
		hospicjum domowe	2180	X
		długoterminowa opieka domowa	2140	X
28	NZOZ "DOM Sue Ryder", 26-110 Skarżysko-Kamienna, ul. Apczna 7	długoterminowa opieka domowa	2140	X
29	NZOZ "ASMEDICA", 28-210 Kielczyna-Gościńiec 38	długoterminowa opieka domowa	2140	X
30	Centrum Opiekuńczo-Pielęgnacyjne Dla Dorosłych "Anna", 26-115 Skarżysko-Kościelne, ul. Kościelna	długoterminowa opieka domowa	2140	X
31	NZOZ "Zdrowie", 29-130 Moskorzew 42	długoterminowa opieka domowa	2140	X
32	Zespół Placówek Opiekuńczo-Lecznicych "Caritas" Diecezji	długoterminowa opieka	2140	X

	Kieleckiej, 28-500 Cudzynowice	domowa		
33	Poznańska Agencja Medyczna "Help" Opieka Długoterminowa Oddział Świętokrzyski, 28-311 Kielce, ul. Niska 5/1	długoterminowa opieka domowa	2140	X
34	NZOZ Usługi Pielęgniarskie "MAG- MED", 28-300 Jędrzejów, ul. B. Chrobrego 9	długoterminowa opieka domowa	2140	X
35	NZOZ Przychodnia Lekarska "EURO- MED", 28-350 Słupia Jędrzejowska 2a	długoterminowa opieka domowa	2140	X
36	Szpital Powiatowy, 26-020 Chmielnik, ul. Kielecka 1-3	długoterminowa opieka domowa	2140	X
37	NZOZ "HUMANUS", 26-001 Masłów, ul. Jana Pawła II nr 3	długoterminowa opieka domowa	2140	X
38	NZOZ "Rodzina", 27-400 Ostrowiec Św., Oś. Słoneczne 43	długoterminowa opieka domowa	2140	X
39	NZOZ "Opiekun", 27-400 Ostrowiec Św., ul. Targowa 21	długoterminowa opieka domowa	2140	X
40	NZOZ "Profilaktyka" Poradnia Rehabilitacyjna, Centrum Pielęgniarskie, 25-480 Kielce, ul. J. Nowaka Jeziorańskiego 137	długoterminowa opieka domowa	2140	X
41	NZOZ Centrum Medyczne "BETA MED" Filia nr 2, 25-017 Kielce, ul. Paderewskiego 4 b	długoterminowa opieka domowa	2140	X
42	Centrum Medyczne "Zdrowie", 25-312 Kielce, ul. Warszawska 34	długoterminowa opieka domowa	2140	X

Dane WCZP

9.6. Zasoby kadrowe systemu ochrony zdrowia
wg stanu na 31.12.2010 r.

9.6.1. Zatrudnienie lekarzy i lekarzy dentyistów w województwie świętokrzyskim i poszczególnych powiatach

Tabela 69. Liczba zatrudnionych lekarzy i lekarzy dentyistów

Województwo / powiat	ŚWIĘTOKRZYSKI	KIELCE	BUSKI	JĘDRZEJO	KAZIMIERSKI	KIELECKI	KONECKI	OPATOWSKI	OSTROWIEC	PIŃCZOWSKI	SANDOMIERSKI	SKARŻYSKI	STARACHOWSKI	STASZOWSKI	WŁOSZCZOWSKI
Lekarze	692	996	153	81	28	219	198	51	242	47	175	149	191	90	72
Lekarze specjaliści*	286	794	134	77	27	193	155	49	223	41	153	135	157	90	58
Lekarze POZ*	985	222	53	63	14	122	68	38	99	35	52	62	70	57	30
Lekarze dentyści	436	151	20	23	10	33	20	17	27	10	26	27	40	22	10

ci															
Lekarze dentyści specjaliści*	205	67	8	14	5	14	6	6	13	2	18	17	21	10	4
OGÓŁEM	128	147	173	104	38	252	218	68	269	57	201	176	231	112	82

* w tym

POZ- podstawowa opieka zdrowotna

9.6.2. Zatrudnienie pielęgniarek i położnych w województwie świętokrzyskim i poszczególnych powiatach

Tabela 70. Liczba zatrudnionych pielęgniarek i położnych

Województwo / powiat	ŚWIĘTOKRZYSKI	KIELCE	BUSKI	JĘDRZEJO	KAZIMIERSKI	KIELECKI	KONECKI	OPATOWSKI	OSTROWIE	PIŃCZOWSKI	SANDOMIERSKI	SKARŻYSKI	STARACHOWSKI	STASZOWSKI	WŁOSZCZOWSKI
Pielęgniarki	6757	1903	474	211	81	791	504	161	577	155	454	391	479	339	237
Pielęgniarki POZ*	1420	304	65	93	29	165	91	60	142	39	90	92	107	91	52
Położne	742	293	32	31	8	21	38	16	52	24	51	62	46	41	27
Położne POZ*	121	17	1	11	4	15	9	3	11	4	13	12	5	9	7
OGÓŁEM	7499	2196	506	242	89	812	542	177	629	179	505	453	525	380	264

*w tym

POZ- podstawowa opieka zdrowotna

II. WARUNKI ZASPOKOJENIA POTRZEB ZDROWOTNYCH MIESZKAŃCÓW WOJEWÓDZTWA ŚWIĘTOKRZYSKIEGO

Po wnikliwej analizie charakterystyki populacji województwa świętokrzyskiego w zakresie najistotniejszych parametrów określających stan zdrowia jego mieszkańców sformułowano warunki zaspokojenia potrzeb zdrowotnych.

1. Warunki zaspokojenia potrzeb zdrowotnych w zakresie podstawowej opieki zdrowotnej

Tabela 71. Warunki zaspokojenia potrzeb zdrowotnych w zakresie podstawowej opieki zdrowotnej

Lp	Nazwa powiatu/gminy	Populacja ogółem	Minimalna liczba etatów *			
			lekarzy POZ	pielęgniarek POZ	pielęgniarek med. szkolnej ¹	położnych POZ ²
1	KIELCE	203 804	74,1	74,1	22,9	16,5
2	BUSKI	72 917	26,5	26,5	10,0	5,7
	Busko-Zdrój	32 274	11,7	11,7	4,2	2,6
	Gnojno	4 601	1,7	1,7	0,7	0,3
	Nowy Korczyn	6 216	2,3	2,3	0,8	0,5
	Pacanów	7 707	2,8	2,8	1,1	0,6
	Solec Zdrój	4 949	1,8	1,8	0,7	0,4
	Stopnica	7 697	2,8	2,8	1,1	0,6
	Tuczępy	3 842	1,4	1,4	0,6	0,3
	Wiślica	5 631	2,0	2,0	0,8	0,4
3	JĘDRZEJOWSKI	88 357	32,1	32,1	12,6	6,8

	Jędrzejów	28 943	10,5	10,5	3,9	2,3
	Małogoszcz	11 728	4,3	4,3	1,8	0,9
	Sędziszów	12 791	4,7	4,7	1,7	1,0
	Imielno	4 524	1,6	1,6	0,7	0,4
	Nagłowice	5 237	1,9	1,9	0,8	0,4
	Oksa	4 861	1,8	1,8	0,7	0,4
	Słupia Jędrzejowska	4 461	1,6	1,6	0,7	0,3
	Sobków	8 406	3,1	3,1	1,3	0,6
	Wodzisław	7 406	2,7	2,7	1,1	0,6
4	KAZIMIERSKI	34 828	12,7	12,7	4,8	2,7
	Kazimierza Wielka	16 395	6,0	6,0	2,2	1,3
	Skalbmierz	6 772	2,5	2,5	1,0	0,5
	Bejsce	4 195	1,5	1,5	0,6	0,3
	Czarnocin	4 008	1,5	1,5	0,6	0,3
	Opatowiec	3 458	1,3	1,3	0,4	0,3
5	KIELECKI	202 753	73,7	73,7	33,1	15,6
	Bodzentyn	11 656	4,2	4,2	1,8	0,9
	Chęciny	14 853	5,4	5,4	2,3	1,1
	Chmielnik	11 483	4,2	4,2	1,8	0,9
	Daleszyce	15 343	5,6	5,6	2,6	1,2
	Bieliny	9 991	3,6	3,6	1,7	0,8
	Górno	13 419	4,9	4,9	2,4	1,0
	Łagów	6 768	2,5	2,5	1,1	0,5
	Łopuszno	8 987	3,3	3,3	1,5	0,7
	Masłów	10 002	3,6	3,6	1,6	0,8
	Miedziana Góra	10 511	3,8	3,8	1,7	0,8
	Mniów	9 327	3,4	3,4	1,6	0,7
	Morawica	14 347	5,2	5,2	2,4	1,1
	Nowa Słupia	9 640	3,5	3,5	1,4	0,7
	Piekoszów	15 840	5,8	5,8	2,4	1,2
	Pierzchnica	4 823	1,8	1,8	0,8	0,4

	Raków	5 639	2,1	2,1	0,9	0,4
	Sitkówka-Nowiny	7 172	2,6	2,6	1,1	0,6
	Strawczyn	10109	3,7	3,7	1,8	0,8
	Zagnańsk	12 843	4,7	4,7	1,9	1,0
6	KONECKI	82 679	30,1	30,1	11,3	6,4
	Końskie	36 097	13,1	13,1	4,9	2,9
	Stąporków	17 883	6,5	6,5	2,2	1,4
	Falków	4 606	1,7	1,7	0,6	0,3
	Gowarczów	4 723	1,7	1,7	0,7	0,4
	Radoszyce	8 981	3,3	3,3	1,4	0,7
	Ruda Maleniecka	3 193	1,2	1,2	0,4	0,2
	Słupia Konecka	3 481	1,3	1,3	0,5	0,3
	Smyków	3 715	1,4	1,4	0,6	0,3
7	OPATOWSKI	55 114	20,0	20,0	8,0	4,3
	Opatów	12 305	4,5	4,5	1,7	1,0
	Ożarów	11 127	4,0	4,0	1,6	0,9
	Baćkowice	5 065	1,8	1,8	0,8	0,4
	Iwaniska	6 931	2,5	2,5	1,1	0,5
	Lipnik	5 582	2,0	2,0	0,8	0,4
	Sadowie	4 187	1,5	1,5	0,6	0,3
	Tarłów	5 587	2,0	2,0	0,8	0,4
	Wojciechowice	4 330	1,6	1,6	0,6	0,3
8	OSTROWIECKI	114 025	41,5	41,5	15,1	9,1
	Ostrowiec Św.	71 959	26,2	26,2	8,9	5,8
	Ćmielów	7 669	2,8	2,8	1,0	0,6
	Kunów	9 913	3,6	3,6	1,4	0,8
	Bałtów	3 881	1,4	1,4	0,6	0,3
	Bodzechów	13 580	4,9	4,9	2,0	1,1

	Waśniów	7 023	2,6	2,6	1,1	0,5
9	PIŃCZOWSKI	40 945	14,9	14,9	5,8	3,2
	Pińczów	21 556	7,8	7,8	3,1	1,7
	Działoszyce	5 361	1,9	1,9	0,7	0,4
	Kije	4 533	1,6	1,6	0,6	0,3
	Michałów	4 765	1,7	1,7	0,8	0,4
	Złota	4 730	1,7	1,7	0,7	0,4
10	SANDOMIERSKI	80 147	29,1	29,1	11,7	6,3
	Sandomierz	24 375	8,9	8,9	3,4	2,0
	Koprzywnica	7 020	2,6	2,6	1,1	0,5
	Zawichost	4 634	1,7	1,7	0,7	0,4
	Dwikozy	8 973	3,3	3,3	1,3	0,7
	Klimontów	8 450	3,1	3,1	1,3	0,6
	Łoniów	7 473	2,8	2,8	1,2	0,6
	Obrazów	6 615	2,4	2,4	1,0	0,5
	Samborzec	8 778	3,2	3,2	1,3	0,7
	Wilczyce	3 829	1,4	1,4	0,6	0,3
11	SKARŻYSKI	77 876	28,3	28,3	9,8	6,2
	Skarżysko-Kamienna	47 525	17,3	17,3	5,5	3,8
	Suchedniów	10 513	3,8	3,8	1,4	0,8
	Bliżyn	8 457	3,1	3,1	1,2	0,7
	Łączna	5 254	1,9	1,9	0,9	0,4
	Skarżysko-Kościelne	6 127	2,2	2,2	0,9	0,5
12	STARACHOWICKI	92 982	33,8	33,8	12,7	7,4
	Starachowice	51 605	18,8	18,8	6,3	4,1
	Wąchock	6 942	2,5	2,5	0,9	0,5

	Brody	10 954	4,0	4,0	1,6	0,9
	Mirzec	8 412	3,1	3,1	1,3	0,6
	Pawłów	15 069	5,5	5,5	2,6	1,2
13	STASZOWSKI	73 125	26,6	26,6	11,2	5,7
	Staszów	26 077	9,5	9,5	3,9	2,0
	Osiek	7 904	2,9	2,9	1,3	0,6
	Połaniec	11 848	4,3	4,3	1,7	0,9
	Bogoria	7 983	2,9	2,9	1,3	0,6
	Łubnice	4 382	1,6	1,6	0,7	0,3
	Oleśnica	3 891	1,4	1,4	0,6	0,3
	Rytwiany	6 240	2,3	2,3	1,1	0,9
	Szydłów	4 800	1,7	1,7	0,7	0,4
14	WŁOSZCZOWSKI	46 462	16,9	16,9	7,1	3,6
	Włoszczowa	20 167	7,3	7,3	3,1	1,6
	Kluczewsko	5 204	1,9	1,9	0,9	0,4
	Krasocin	10 687	3,9	3,9	1,8	0,8
	Moskorzew	2 854	1,0	1,0	0,3	0,2
	Radków	2 579	0,9	0,9	0,3	0,2
	Secemin	4 971	1,8	1,8	0,7	0,4
	Ogółem województwo	1 266 014	461,4	460,4	176,2	99,4

* Minimalna liczba etatów wyliczona w oparciu o wskaźniki Zarządzenia Prezesa NFZ

¹ Minimalna liczba etatów wyliczona w oparciu o populację 6-19 lat

² Minimalna liczba etatów wyliczona w oparciu o populację kobiet + noworodki płci męskiej urodzone w 2010 r.

Populacja wg stanu na dzień 31.12.2010 r.

2. Warunki zaspokojenia potrzeb zdrowotnych w podstawowej i specjalistycznej opiece zdrowotnej w zakresie stomatologii

Tabela 72. Warunki zaspokojenia potrzeb zdrowotnych w podstawowej i specjalistycznej opiece zdrowotnej w zakresie stomatologii

Lp.	Nazwa powiatu/gminy	Populacja	Minimalna liczba etatów*
-----	---------------------	-----------	--------------------------

1.	KIELCE	203 804	61,8
2.	BUSKI	72 917	22,1
	Busko-Zdrój	32 274	9,8
	Gnojno	4 601	1,4
	Nowy Korczyn	6 216	1,9
	Pacanów	7 707	2,3
	Solec Zdrój	4 949	1,5
	Stopnica	7 697	2,3
	Tuczepy	3 842	1,2
	Wiślica	5 631	1,7
3.	POWIAT JĘDRZEJOWSKI	88 357	26,8
	Jędrzejów	28 943	8,8
	Małogoszcz	11 728	3,6
	Sędziszów	12 791	3,9
	Imielno	4 524	1,4
	Nagłowice	5 237	1,6
	Oksa	4 861	1,5
	Słupia Jędrzejowska	4 461	1,4
	Sobków	8 406	2,5
	Wodzisław	7 406	2,2
4.	POWIAT KAZIMIERSKI	34 828	10,6
	Kazimierza Wielka	16 395	5,0
	Skalbmierz	6 772	2,1
	Bejsce	4 195	1,3
	Czarnocin	4 008	1,2
	Opatowiec	3 458	1,0
5.	POWIAT KIELECKI	202 753	61,4
	Bodzentyn	11 656	3,5
	Chęciny	14 853	4,5
	Chmielnik	11 483	3,5
	Daleszyce	15 343	4,6
	Bieliny	9 991	3,0
	Górno	13 419	4,1
	Łagów	6 768	2,1
	Łopuszno	8 987	2,7
	Masłów	10 002	3,0
Miedziana Góra	10 511	3,2	

	Mniów	9 327	2,8
	Morawica	14 347	4,3
	Nowa Słupia	9 640	2,9
	Piekoszów	15 840	4,8
	Pierzchnica	4 823	1,5
	Raków	5 639	1,7
	Sitkówka-Nowiny	7 172	2,2
	Strawczyn	10109	3,1
	Zagnańsk	12 843	3,9
	POWIAT KONECKI	82 679	25,1
6.	Końskie	36 097	10,9
	Stąporków	17 883	5,4
	Fałków	4 606	1,4
	Gowarczów	4 723	1,4
	Radoszyce	8 981	2,7
	Ruda Maleniecka	3 193	1,0
	Słupia Konecka	3 481	1,1
	Smyków	3 715	1,1
		POWIAT OPATOWSKI	55 114
7.	Opatów	12 305	3,7
	Ożarów	11 127	3,4
	Baćkowice	5 065	1,5
	Iwaniska	6 931	2,1
	Lipnik	5 582	1,7
	Sadowie	4 187	1,3
	Tarłów	5 587	1,7
	Wojciechowice	4 330	1,3
		POWIAT OSTROWIECKI	114 025
8	Ostrowiec Świętokrzyski	71 959	21,8

	Ćmielów	7 669	2,3
	Kunów	9 913	3,0
	Bałtów	3 881	1,2
	Bodzechów	13 580	4,1
	Waśniów	7 023	2,1
	POWIAT PIŃCZOWSKI	40 945	12,4
9.	Pińczów	21 556	6,5
	Działoszyce	5 361	1,6
	Kije	4 533	1,4
	Michałów	4 765	1,4
	Złota	4 730	1,4
	POWIAT SANDOMIERSKI	80 147	2,4
10.	Sandomierz	24 375	7,4
	Koprzywnica	7 020	2,1
	Zawichost	4 634	1,4
	Dwikozy	8 973	2,7
	Klimontów	8 450	2,6
	Łoniów	7 473	2,3
	Obrazów	6 615	2,0
	Samborzec	8 778	2,7
	Wilczyce	3 829	1,2
		POWIAT SKARŻYSKI	77 876
11.	Skarżysko-Kamienna	47 525	14,4
	Suchedniów	10 513	3,2
	Bliżyn	8 457	2,6
	Łączna	5 254	1,6
	Skarżysko-Kościelne	6 127	1,9
	POWIAT STARACHOWICKI	92 982	28,2
12.	Starachowice	51 605	15,6
	Wąchock	6 942	2,1
	Brody	10 954	3,3
	Mirzec	8 412	2,5
	Pawłów	15 069	4,6

13.	POWIAT STASZOWSKI	73 125	22,2
	Staszów	26 077	7,9
	Osiek	7 904	2,4
	Połaniec	11 848	3,6
	Bogoria	7 983	2,4
	Łubnice	4 382	1,3
	Oleśnica	3 891	1,2
	Rytwiany	6 240	1,9
	Szydłów	4 800	1,5
14.	POWIAT WŁOSZCZOWSKI	46 462	14,1
	Włoszczowa	20 167	6,1
	Kluczewsko	5 204	1,6
	Krasocin	10 687	3,2
	Moskorzew	2 854	0,9
	Radków	2 579	0,8
	Secemin	4 971	1,5
Ogółem województwo		1 266 014	383,6

* Minimalna liczba etatów lekarskich wyliczona w oparciu o wskaźniki rozporządzenia

Populacja wg stanu na dzień 31.12.2010 r.

3. Warunki zaspokojenia potrzeb w zakresie specjalistycznej ambulatoryjnej opieki zdrowotnej

3.1. Warunki zaspokojenia potrzeb w zakresie specjalistycznej ambulatoryjnej opieki zdrowotnej dla poszczególnych powiatów

Tabela 73. Liczba oraz udział % realizowanych porad w zakresie specjalistycznej ambulatoryjnej opieki zdrowotnej w poszczególnych powiatach

MIASTO KIELCE				2661
% ludności powiatu w stosunku do ludności województwa			16,1	% realizowanych porad w stosunku do liczby porad w województwie
Kod resortowy	Nazwa poradni	Liczba porad w 2010r.	Liczba świadczeń na 10 tys. ludności	
1000 – 1180	Chorób wewnętrznych	262 844	12 897	52,0
1200 – 1390	Innych specjalności zachowawczych	262 002	12 856	42,9
1401 – 1474	Opieki nad matką i dzieckiem	126 513	10 121 ¹	34,2
1500 – 1658	Zabiegowe	339 031	16 635	38,0
1800 – 1840	Stomatologiczne	370 421	18 175	36,4

POWIAT BUSKI				2601
% ludności powiatu w stosunku do ludności województwa			5,8	% realizowanych porad w stosunku do liczby porad w województwie
Kod resortowy	Nazwa poradni	Liczba porad w 2010r.	Liczba świadczeń na 10 tys. ludności	
1000 – 1180	Chorób wewnętrznych	21 133	2 898	4,2
1200 – 1390	Innych specjalności zachowawczych	22 371	3 068	3,7
1401 – 1474	Opieki nad matką i dzieckiem ¹	14 899	3 341	4,0
1500 – 1658	Zabiegowe	36 695	5 032	4,1

1800 – 1840	Stomatologiczne	37 998	5 211	3,7
----------------	-----------------	--------	-------	-----

POWIAT JĘDRZEJOWSKI				2602
% ludności powiatu w stosunku do ludności województwa			7,0	% realizowanych porad w stosunku do liczby porad w województwie
Kod resortowy	Nazwa poradni	Liczba porad w 2010r.	Liczba świadczeń na 10 tys. ludności	
1000 – 1180	Chorób wewnętrznych	18 887	2 138	3,7
1200 – 1390	Innych specjalności zachowawczych	25 156	2 847	4,1
1401 – 1474	Opieki nad matką i dzieckiem	21 427	3 972 ¹	5,8
1500 – 1658	Zabiegowe	35 536	4 022	4,0
1800 – 1840	Stomatologiczne	40 976	4 638	4,0

POWIAT KAZIMIERSKI				2603
% ludności powiatu w stosunku do ludności województwa			2,8	% realizowanych porad w stosunku do liczby porad w województwie
Kod resortowy	Nazwa poradni	Liczba porad w 2010r.	Liczba świadczeń na 10 tys. ludności	
1000 – 1180	Chorób wewnętrznych	2 519	723	0,5
1200 – 1390	Innych specjalności zachowawczych	11 361	3 262	1,9
1401 –	Opieki nad matką i	5 028	2 397 ¹	1,4

1474	dzieckiem			
1500 – 1658	Zabiegowe	18 852	5 413	2,1
1800 – 1840	Stomatologiczne	20 770	5 964	2,0

POWIAT KIELECKI				2604
% ludności powiatu w stosunku do ludności województwa			16,0	% realizowanych porad w stosunku do liczby porad w województwie
Kod resortowy	Nazwa poradni	Liczba porad w 2010r.	Liczba świadczeń na 10 tys. ludności	
1000 – 1180	Chorób wewnętrznych	13 190	651	2,6
1200 – 1390	Innych specjalności zachowawczych	26 525	1 309	4,3
1401 – 1474	Opieki nad matką i dzieckiem	32 274	2 576 ¹	8,7
1500 – 1658	Zabiegowe	20 016	988	2,2
1800 – 1840	Stomatologiczne	73 941	3 650	7,3

POWIAT KONECKI				2605
% ludności powiatu w stosunku do ludności województwa			6,5	% realizowanych porad w stosunku do liczby porad w województwie
Kod resortowy	Nazwa poradni	Liczba porad w 2010r.	Liczba świadczeń na 10 tys. ludności	
1000 – 1180	Chorób wewnętrznych	18 952	2 292	3,8

1200 – 1390	Innych specjalności zachowawczych	32 636	3 947	5,3
1401 – 1474	Opieki nad matką i dzieckiem	15 298	3 044 ¹	4,1
1500 – 1658	Zabiegowe	42 746	5 170	4,8
1800 – 1840	Stomatologiczne	39 967	4 834	3,9

POWIAT OPATOWSKI				2606
% ludności powiatu w stosunku do ludności województwa			4,4	% realizowanych porad w stosunku do liczby porad w województwie
Kod resortowy	Nazwa poradni	Liczba porad w 2010r.	Liczba świadczeń na 10 tys. ludności	
1000 – 1180	Chorób wewnętrznych	7 050	1 279	1,4
1200 – 1390	Innych specjalności zachowawczych	16 114	2 924	2,6
1401 – 1474	Opieki nad matką i dzieckiem	8 628	2 567 ¹	2,3
1500 – 1658	Zabiegowe	22 846	4 145	2,6
1800 – 1840	Stomatologiczne	39 688	7 201	3,9

POWIAT OSTROWIECKI				2607
% ludności powiatu w stosunku do ludności województwa			9,0	% realizowanych porad w stosunku do liczby porad w województwie
Kod resortowy	Nazwa poradni	Liczba porad w 2010r.	Liczba świadczeń na 10 tys. ludności	
1000 – 1180	Chorób wewnętrznych	45 503	3 991	9,0
1200 – 1390	Innych specjalności zachowawczych	49 629	4 352	8,1

1401 – 1474	Opieki nad matką i dzieckiem	29 341	4 186 ¹	7,9
1500 – 1658	Zabiegowe	102 978	9 031	11,5
1800 – 1840	Stomatologiczne	118 672	10408	11,7

POWIAT PIŃCZOWSKI				2608
% ludności powiatu w stosunku do ludności województwa			3,2	% realizowanych porad w stosunku do liczby porad w województwie
Kod resortowy	Nazwa poradni	Liczba porad w 2010r.	Liczba świadczeń na 10 tys. ludności	
1000 – 1180	Chorób wewnętrznych	8 713	2 128	1,7
1200 – 1390	Innych specjalności zachowawczych	11 647	2 845	1,9
1401 – 1474	Opieki nad matką i dzieckiem	7 578	3 056 ¹	2,0
1500 – 1658	Zabiegowe	11 958	2 921	1,3
1800 – 1840	Stomatologiczne	26 399	6 447	2,6

POWIAT SANDOMIERSKI				2609
% ludności powiatu w stosunku do ludności województwa			6,3	% realizowanych porad w stosunku do liczby porad w województwie
Kod resortowy	Nazwa poradni	Liczba porad w 2010r.	Liczba świadczeń na 10 tys. ludności	
1000 – 1180	Chorób wewnętrznych	31 528	3 934	6,2
1200 – 1390	Innych specjalności zachowawczych	35 778	4 464	5,9
1401 – 1474	Opieki nad matką i dzieckiem	23 695	4 786 ¹	6,4

1500 – 1658	Zabiegowe	55 649	6 943	6,2
1800 – 1840	Stomatologiczne	56 925	7 103	5,6

POWIAT SKARŻYSKI				2610
% ludności powiatu w stosunku do ludności województwa			6,2	% realizowanych porad w stosunku do liczby porad w województwie
Kod resortowy	Nazwa poradni	Liczba porad w 2010r.	Liczba świadczeń na 10 tys. ludności	
1000 – 1180	Chorób wewnętrznych	23 485	3 016	4,6
1200 – 1390	Innych specjalności zachowawczych	35 543	4 564	5,8
1401 – 1474	Opieki nad matką i dzieckiem	24 421	5 142 ¹	6,6
1500 – 1658	Zabiegowe	41 723	5 358	4,7
1800 – 1840	Stomatologiczne	47 330	6 078	4,6

POWIAT STARACHOWICKI				2611
% ludności powiatu w stosunku do ludności województwa			7,4	% realizowanych porad w stosunku do liczby porad w województwie
Kod resortowy	Nazwa poradni	Liczba porad w 2010r.	Liczba świadczeń na 10 tys. ludności	
1000 – 1180	Chorób wewnętrznych	37 842	4 070	7,3
1200 – 1390	Innych specjalności zachowawczych	39 641	4 263	6,5
1401 – 1474	Opieki nad matką i dzieckiem	23 619	4 125 ¹	6,4

1500 – 1658	Zabiegowe	90 498	9 733	10,1
1800 – 1840	Stomatologiczne	80 189	8 624	7,9

POWIAT STASZOWSKI				2612
% ludności powiatu w stosunku do ludności województwa			5,8	% realizowanych porad w stosunku do liczby porad w województwie
Kod resortowy	Nazwa poradni	Liczba porad w 2010r.	Liczba świadczeń na 10 tys. ludności	
1000 – 1180	Chorób wewnętrznych	12 420	1 698	2,5
1200 – 1390	Innych specjalności zachowawczych	27 467	3 756	4,5
1401 – 1474	Opieki nad matką i dzieckiem	21 026	4 684 ¹	5,7
1500 – 1658	Zabiegowe	48 883	6 685	5,5
1800 – 1840	Stomatologiczne	41 330	5 652	4,1

POWIAT WŁOSZCZOWSKI				2613
% ludności powiatu w stosunku do ludności województwa			3,8	% realizowanych porad w stosunku do liczby porad w województwie
Kod resortowy	Nazwa poradni	Liczba porad w 2010r.	Liczba świadczeń na 10 tys. ludności	
1000 – 1180	Chorób wewnętrznych	1 169	252	0,2
1200 – 1390	Innych specjalności zachowawczych	14 666	3 157	2,4
1401 – 1474	Opieki nad matką i dzieckiem	16 139	5 682 ¹	4,4

1500 – 1658	Zabiegowe	24 819	9 216	2,8
1800 – 1840	Stomatologiczne	23 718	5 105	2,3

¹Wskaźnik obliczony w stosunku do populacji kobiet bez względu na wiek oraz dzieci i młodzież płci męskiej w wieku 0-18 lat

Populacja wg stanu na dzień 31 grudnia 2010 r.

Wskaźniki świadczeń zdrowotnych w zakresie specjalistycznej ambulatoryjnej opieki zdrowotnej obliczone (na podstawie sprawozdań MZ-12 z Publicznych i Niepublicznych Zakładów Opieki Zdrowotnej oraz Gabinetów Prywatnych, które podpisały kontrakt z NFZ – dane otrzymane ze WCZP).

3.2. Warunki zaspokojenia potrzeb zdrowotnych w zakresie specjalistycznej ambulatoryjnej opieki zdrowotnej dla populacji województwa

Tabela 74. Realizacja porad w zakresie specjalistycznej ambulatoryjnej opieki zdrowotnej dla populacji województwa w 2010r.

Warunki zaspokojenia potrzeb w zakresie specjalistycznej ambulatoryjnej opieki zdrowotnej					
WOJEWÓDZTWO ŚWIĘTOKRZYSKIE					
Kod resortowy	Nazwa poradni*		Liczba poradni*	Liczba porad w 2010 r.*	Liczba świadczeń na 10 tys. ludności
	Razem lekarskie		813	2 377 887	18 782
1000 – 1180	Chorób wewnętrznych – razem		203	505 235	3 991
1010 – 1016	w tym	alergologiczna	34	97 779	772
1020		diabetologiczna	29	65 958	521

1130		nefrologiczna	12	17 206	126
1100 – 1104		kardiologiczna	44	142 307	1 124
1140		medycyny nuklearnej	1	2 311	18
1200 – 1390	Innych specjalności zachowawczych - razem		217	610 536	4 823
1200 – 1202	w tym	dermatologiczna	36	153 369	1 211
1220 – 1228		neurologiczna	71	179 644	1 419
1240 – 1244		onkologiczna	8	44 301	350
1300 – 1308		rehabilitacyjna	32	40 496	320
1340 – 1348		chorób zakaźnych	5	8 933	71
1401 – 1474	Opieki nad matką i dzieckiem - razem		151	369 886	4 578
1401 – 1409	w tym	pediatryczna	2	796	32
1421		neonatologiczna	10	6 758	55
1450 – 1458		ginekologiczno-położnicza	139	362 332	6 463
1500 – 1658	Zabiegowe – razem		242	892 230	7 048
1500 – 1508	w tym	chirurgii ogólnej	35	195 350	1 543
1540		chirurgii onkologicznej	7	26 183	207
1580 – 1587		urazowo- ortopedyczna	41	207 192	1 637
1600 – 1604		okulistyczna	62	210 188	1 660
1610 – 1615		otolaryngologiczna	63	156 602	1 237
1640		urologiczna	23	65 657	519
1800 – 1840	Stomatologiczne – razem		358	1 018 324	8 044
1820	w tym	ortodontyczne	9	41 022	324
1830		protetyki stomatologicznej	8	12 145	96
1840		chirurgii stomatologicznej	20	43 758	346
PORADY KEKARSKIE I STOMATOLOGICZNE RAZEM			1 171	3 396 211	26 826

*bez poradni specjalistycznych w jednostkach służb medycyny pracy

¹ Wskaźnik obliczony w stosunku do populacji kobiet bez względu na wiek oraz dzieci i młodzież płci męskiej w wieku 0-18 lat

² na 10 000 dzieci w wieku do lat 18

³ na 10 000 urodzeń żywych (dzieci do 1 roku życia)

⁴ na 10 000 kobiet bez względu na wiek

⁵ wskaźnik porad lekarskich i stomatologicznych razem na 10 000 ludności województwa ogółem

Populacja wg stanu na dzień 31grudnia 2010 r.

Wskaźniki świadczeń zdrowotnych w zakresie specjalistycznej ambulatoryjnej opieki zdrowotnej obliczone (na podstawie sprawozdań MZ-12 z Publicznych i Niepublicznych Zakładów Opieki Zdrowotnej oraz Gabinetów Prywatnych, które podpisały kontrakt z NFZ – dane otrzymane ze ŚCMOZ).

Tabela 75. Informacja o liczbie oczekujących na udzielenie ambulatoryjnych świadczeń leczenia specjalistycznego (stan na 31.12. 2009r. i 2010r.)

Kod	Poradnia	Liczba świadczeń		rzeczywisty średni czas oczekiwania											
				Liczba oczekujących ogółem		liczba oczekujących (w miesiącach)									
						mniej niż 1		powyżej 1 do 2		powyżej 2 do 3		powyżej 3 do 6		powyżej 6	
		2009	2010	2009	2010	2009	2010	2009	2010	2009	2010	2009	2010	2009	2010
1008	chorób metabolicznych	4 286	4 340	0	9	0	3	0	0	0	6	0	0	0	0
1010	alergologiczna	62 307	55 849	307	340	111	126	6	41	0	36	190	137	0	0
1011	alergologiczna dla dzieci	46 023	44 178	1 531	403	22	378	19	12	1 490	13	0	0	0	0
1020	diabetologiczna	63 054	59 085	54	90	28	22	0	62	24	6	2	0	0	0
1021	diabetologiczna dla dzieci	1 495	3 010	0	6	0	0	0	6	0	0	0	0	0	0
1030	endokrynologiczna	91 352	91 156	419	569	50	194	140	0	148	97	81	278	0	0
1031	endokrynologiczna dla dzieci	7 004	4 404	28	83	0	0	3	4	0	79	0	0	25	0
1032	endokrynologiczno-ginekologiczna	3 394	3 400	3	1	3	1	0	0	0	0	0	0	0	0
1036	leczenia niepłodności	2 265	2 233	0	0	0	0	0	0	0	0	0	0	0	0
1050	gastroenterologiczna	28 281	24 421	600	552	279	65	118	13	0	369	203	104	0	1
1051	gastroenterologiczna dla dzieci	3 249	1 904	0	0	0	0	0	0	0	0	0	0	0	0
1052	gastrologiczna	2 333	2 213	14	4	0	0	14	4	0	0	0	0	0	0

1056	hepatologiczna	0	5 995	15	12	0	12	15	0	0	0	0	0	0	0
1060	geriatryczna	948	978	0	0	0	0	0	0	0	0	0	0	0	0
1070	hematologiczna	13 432	13 080	58	130	0	0	0	0	0	0	58	130	0	0
1100	kardiologiczna	137 323	126 775	731	495	313	109	61	69	0	137	182	35	175	145
1101	kardiologiczna dla dzieci	12 164	11 556	15	4	0	0	15	4	0	0	0	0	0	0
1120	chorób naczyń	8 732	8 551	494	302	0	0	0	30	494	88	0	184	0	0
1130	nefrologiczna	10 396	10 032	77	60	3	15	17	45	57	0	0	0	0	0
1131	nefrologiczna dla dzieci	5 914	5 037	49	15	15	0	0	15	0	0	34	0	0	0
1140	medycyny nuklearnej	0	2 301	0	0	0	0	0	0	0	0	0	0	0	0
1180	medycyny paliatywnej	0	3 317	0	0	0	0	0	0	0	0	0	0	0	0
1200	dermatologiczna	171 160	161 537	265	302	169	99	36	20	60	123	0	60	0	0
1201	dermatologiczna dla dzieci	2 746	2 186	13	16	13	16	0	0	0	0	0	0	0	0
1210	genetyczna	1 371	1 408	0	0	0	0	0	0	0	0	0	0	0	0
1220	neurologiczna	178 894	162 252	1 050	898	349	362	675	301	13	173	13	62	0	0
1221	neurologiczna dla dzieci	20 805	17 619	4	16	4	16	0	0	0	0	0	0	0	0
1222	leczenia bólu	3 444	3 314	6	13	6	13	0	0	0	0	0	0	0	0
1226	padaczki	991	1 019	0	0	0	0	0	0	0	0	0	0	0	0

1240	onkologiczna	7 145	8 847	40	55	40	55	0	0	0	0	0	0	0	0
1241	onkologiczna dla dzieci	4 559	4 184	2	0	2	0	0	0	0	0	0	0	0	0
1242	chemioterapii	15 480	15 809	0	0	0	0	0	0	0	0	0	0	0	0
1244	radioterapii	10 551	10 794	0	0	0	0	0	0	0	0	0	0	0	0
1270	gruźlicy i chorób płuc	60 887	54 872	145	42	0	4	145	0	0	0	0	38	0	0
1271	gruźlicy i chorób płuc dla dzieci	1 901	1 418	0	0	0	0	0	0	0	0	0	0	0	0
1272	pulmonologiczna	20 617	18 998	170	89	128	24	0	15	42	50	0	0	0	0
1273	pulmonologiczna dla dzieci	7 535	7 740	14	28	14	20	0	0	0	8	0	0	0	0
1280	reumatologiczna	107 823	97 332	1 597	528	102	160	1 196	253	299	79	0	36	0	0
1281	reumatologiczna dla dzieci	1 419	1 229	49	21	0	21	49	0	0	0	0	0	0	0
1300	rehabilitacyjna	53 646	40 469	658	872	596	335	62	460	0	77	0	0	0	0
1310	pracownia fizjoterapii	1 031 571	902 562	5 382	7 326	1 204	661	3 270	1 394	570	3 568	242	1 431	96	272
1311	pracownia fizjoterapii dla dzieci	7 449	6 735	0	0	0	0	0	0	0	0	0	0	0	0
1312	pracownia fizykoterapii	228 462	177 683	583	612	409	32	12	434	162	0	0	146	0	0
1314	pracownia kinezyterapii	7 248	3 490	0	0	0	0	0	0	0	0	0	0	0	0
1330	pracownia	3 396	2 089	96	6	0	0	0	0	0	0	96	0	0	6

	balneoterapii														
1340	chorób zakaźnych	4 898	6 497	0	0	0	0	0	0	0	0	0	0	0	0
1341	chorób zakaźnych dla dzieci	2 262	2 350	0	0	0	0	0	0	0	0	0	0	0	0
1370	medycyny sportowej	5 669	5 414	60	170	47	0	13	170	0	0	0	0	0	0
1421	neonatologiczna	7 072	6 630	0	0	0	0	0	0	0	0	0	0	0	0
1450	ginekologiczno-położnicza	390 351	355 218	534	283	534	283	0	0	0	0	0	0	0	0
1452	ginekologiczna	2 209	2 029	0	0	0	0	0	0	0	0	0	0	0	0
1453	ginekologiczna dla dziewcząt	1 216	953	0	0	0	0	0	0	0	0	0	0	0	0
1454	patologii ciąży	324	457	0	0	0	0	0	0	0	0	0	0	0	0
1456	okresu przekwitania	1 359	1 192	0	0	0	0	0	0	0	0	0	0	0	0
1458	profilaktyki chorób piersi	3 385	6 66	0	0	0	0	0	0	0	0	0	0	0	0
1500	chirurgii ogólnej	179 973	178 260	250	310	201	131	0	35	0	144	46	0	0	0
1501	chirurgii ogólnej dla dzieci	22 163	21 902	0	0	0	0	0	0	0	0	0	0	0	0
1506	proktologiczna	2 642	3 486	18	6	18	6	0	0	0	0	0	0	0	0
1520	chirurgii klatki piersiowej	2 365	3 430	10	11	10	11	0	0	0	0	0	0	0	0
1530	chirurgii naczyniowej	4 146	3 640	225	191	0	30	48	0	177	161	0	0	0	0
1540	chirurgii	28 783	27 823	45	86	0	39	45	47	0	0	0	0	0	0

	onkologicznej														
1570	neurochirurgiczna	7 247	6 979	72	40	17	4	55	0	0	0	0	36	0	0
1580	chirurgii urazowo-ortopedycznej	174 005	179 149	833	945	408	202	213	441	0	0	212	302	0	0
1581	chirurgii urazowo-ortopedycznej dla dzieci	19 156	16 381	751	167	2	7	122	7	627	0	0	153	0	0
1583	wad postawy	0	3 375	85	63	0	63	85	0	0	0	0	0	0	0
1584	osteoporozy	1 977	1 712	0	1	0	1	0	0	0	0	0	0	0	0
1587	preluskacyjna	6 838	6 687	76	109	76	72	0	0	0	0	0	37	0	0
1600	okulistyczna	231 985	199 713	1 961	2 749	314	183	1 380	1 550	216	898	51	22	0	96
1601	okulistyczna dla dzieci	18 090	15 888	1	0	1	0	0	0	0	0	0	0	0	0
1602	leczenia jaskry	1 703	1 838	0	0	0	0	0	0	0	0	0	0	0	0
1604	leczenia zeza	2 634	2 378	3	4	3	4	0	0	0	0	0	0	0	0
1610	otolaryngologiczna	148 160	134 357	322	420	262	283	15	92	45	45	0	0	0	0
1611	otolaryngologiczna dla dzieci	5 738	5 192	0	0	0	0	0	0	0	0	0	0	0	0
1612	audiologiczna	6 023	4 760	2	4	2	4	0	0	0	0	0	0	0	0
1614	foniatryczna	1 753	1 415	5	10	5	0	0	10	0	0	0	0	0	0
1615	foniatryczna dla dzieci	595	566	0	0	0	0	0	0	0	0	0	0	0	0
1616	logopedyczna	40 852	37 378	55	47	35	25	20	22	0	0	0	0	0	0
1617	logopedyczna dla dzieci	857	636	0	0	0	0	0	0	0	0	0	0	0	0

1630	chirurgii szczękowo-twarzowej	2 454	2 251	0	0	0	0	0	0	0	0	0	0	0	0
1640	urologiczna	65 181	64 161	967	1 110	99	92	108	21	12	133	748	864	0	0
1641	urologiczna dla dzieci	2 029	2 762	0	0	0	0	0	0	0	0	0	0	0	0
1700	zdrowia psychicznego	151 612	131 115	312	362	37	211	275	151	0	0	0	0	0	0
1701	zdrowia dla dzieci i młodzieży	6 278	5 376	42	54	0	0	42	54	0	0	0	0	0	0
1705	zdrowia dla dzieci i młodzieży i ich rodzin	245	513	0	0	0	0	0	0	0	0	0	0	0	0
1707	dla osób z autyzmem dziecięcym	7 903	6 909	0	5	0	5	0	0	0	0	0	0	0	0
1740	leczenia uzależnień	21 302	16 516	4	30	40	30	0	0	0	0	0	0	0	0
1744	terapii uzależnienia od alkoholu i współuzależnienia	409 250	19 446	0	0	0	0	0	0	0	0	0	0	0	0
1746	terapii uzależnienia od substancji psychoaktywnych	363	735	1	0	1	0	0	0	0	0	0	0	0	0
1790	psychologiczna	2 568	2 206	8	8	8	8	0	0	0	0	0	0	0	0
1800	stomatologiczna	1 801 087	1 763 590	1 493	1 850	1 373	1 702	70	64	50	83	0	0	0	1
1801	stomatologiczna dla dzieci	71 257	86 525	1	0	1	0	0	0	0	0	0	0	0	0
1810	chorób błon śluzowych przyzębia	6 231	5 589	0	0	0	0	0	0	0	0	0	0	0	0

1820	ortodontyczna	47 223	40 333	2 659	3 053	0	1	169	0	0	0	0	117	2 490	2 935
1830	protetyki stomatologicznej	12 456	13 416	366	622	39	24	0	0	231	268	96	0	0	330
1840	chirurgii stomatologicznej	104 825	109 617	46	32	46	7	0	25	0	0	0	0	0	0
WOJEWÓDZTWO ŚWIĘTOKRZYSKIE		6 491 746	3 932 556	25 676	26 641	7 439	6 171	8 513	5 871	4 717	6 641	2 254	4 172	2 786	3 786

Opracowano na podstawie danych przekazanych przez ŚOW NFZ (z raportów statystyczno-medycznych przesłanych przez świadczeniodawców za okres styczeń-grudzień 2009 r. i 2010 r.)

4. Warunki zaspokojenia świadczeń zdrowotnych w zakresie stacjonarnej opieki zdrowotnej

4.1. Warunki zaspokojenia świadczeń zdrowotnych w zakresie stacjonarnej opieki zdrowotnej dla populacji powiatów

Tabela 76. Warunki zaspokojenia świadczeń zdrowotnych w zakresie stacjonarnej opieki zdrowotnej dla populacji powiatów ogółem (wg stanu na 31.12.2010 r.)

WOJEWÓDZTWO ŚWIĘTOKRZYSKIE				26
L p.	Oddział szpitalny		Liczba łóżek na 10 tys. mieszkańców województwa ^[1]	Uwagi
	Nazwa	kod resortowy		
1	Chorób wewnętrznych	4000	7,0	
2	Chirurgiczny ogólny	4500	3,9	
3	Pediatryczny	4401	12,9	
3a	Patologii Noworodka	4405	0,9	
4	Ginekologiczno-położniczy	4450	9,2	

(1) populacja ogółem - liczba ludności stan w dniu 31.12.2010r.; pediatria - populacja dzieci w wieku 0-18r.ż. stan w dniu 31.12.2010r.; położnictwo i ginekologia - populacja płci żeńskiej bez względu na wiek - stan w dniu 31.12.2010r.

Tabela 77. Warunki zaspokojenia świadczeń zdrowotnych w zakresie stacjonarnej opieki zdrowotnej dla populacji poszczególnych powiatów (wg stanu na 31.12.2010 r.)

POWIAT BUSKI				2601
L p.	Oddział szpitalny		Liczba łóżek na 10 tys. mieszkańców ^[1] powiatu	Uwagi
	Nazwa	kod resortowy		
1	Chorób wewnętrznych	4000	11,0	
2	Chirurgiczny ogólny	4500	7,7	
3	Pediatryczny	4401	13,3	dla powiatów: buski (13 097), pińczowski

				(7 291), kazimierski (5 979)
4	Ginekologiczno-położniczy	4450	11,2	

POWIAT JĘDRZEJOWSKI				2602
Lp.	Oddział szpitalny		Liczba łóżek na 10 tys. mieszkańców ^[1] powiatu	Uwagi
	Nazwa	kod resortowy		
1	Chorób wewnętrznych	4000	6,1	
2	Chirurgiczny ogólny	4500	3,4	
3	Pediatryczny	4401	17,7	
4	Ginekologiczno-położniczy	4450	6,7	

POWIAT KAZIMIERSKI				2603
Lp.	Oddział szpitalny		Liczba łóżek na 10 tys. mieszkańców ^[1] powiatu	Uwagi
	Nazwa	kod resortowy		
1	Chorób wewnętrznych	4000	16,4	
2	Chirurgiczny ogólny	4500	3,4	w szp. pow. Pińczów
3	Pediatryczny	4401	13,3	w szp. pow. Busko
4	Ginekologiczno-położniczy	4450	7,8	w szp. pow. Pińczów

POWIAT KIELECKI oraz MIASTO KIELCE				2604, 2661
Lp.	Oddział szpitalny		Liczba łóżek na 10 tys. mieszkańców ^[1] powiatu	Uwagi
	Nazwa	kod resortowy		
1	Chorób wewnętrznych	4000	1,8	w NZOZ SzK Kielce oraz szp. pow. Chmielnik
2	Chirurgiczny ogólny	4500	1,5	w NZOZ SzK Kielce oraz szp. pow. Chmielnik
3	Pediatryczny	4401	0,0	
3a	Patologii Noworodka	4405	2,8	w ŚCMiN Kielce
4	Ginekologiczno-położniczy	4450	7,9	w NZOZ SzK Kielce oraz ŚCMiN Kielce

POWIAT KONECKI				2605
Lp.	oddział szpitalny		Liczba łóżek na 10 tys. mieszkańców ^[1] powiatu	Uwagi
	nazwa	kod resortowy		
1	Chorób wewnętrznych	4000	6,9	
2	Chirurgiczny ogólny	4500	4,2	
3	Pediatryczny	4401	13,4	
4	Ginekologiczno-położniczy	4450	6,2	

POWIAT OPATOWSKI				2606
Lp.	Oddział szpitalny		Liczba łóżek na 10 tys. mieszkańców ^[1] powiatu	Uwagi
	Nazwa	kod resortowy		
1	Chorób wewnętrznych	4000	11,8	
2	Chirurgiczny ogólny	4500	6,0	
3	Pediatryczny	4401	24,4	
4	Ginekologiczno-położniczy	4450	11,8	

WOJEWÓDZTWO ŚWIĘTOKRZYSKIE		POWIAT OSTROWIECKI		2607
Lp.	oddział szpitalny		Liczba łóżek na 10 tys. mieszkańców ^[1] powiatu	Uwagi
	nazwa	kod resortowy		
1	Chorób wewnętrznych	4000	7,0	
2	Chirurgiczny ogólny	4500	4,0	
3	Pediatryczny	4401	21,6	
4	Ginekologiczno-położniczy	4450	9,8	

POWIAT PIŃCZOWSKI				2608
Lp.	Oddział szpitalny		Liczba łóżek na 10 tys. mieszkańców ^[1] powiatu	Uwagi
	Nazwa	kod resortowy		
1	Chorób wewnętrznych	4000	14,4	
2	Chirurgiczny ogólny	4500	3,4	dla powiatów: pińczowski (40)

				945), kazimierski (34 828)
3	Pediatriczny	4401	13,3	w szp. pow. Busko
4	Ginekologiczno-położniczy	4450	7,8	dla powiatów: pińczowski (20 742), kazimierski (17 669)

POWIAT SANDOMIERSKI				2609
Lp.	Oddział szpitalny		Liczba łóżek na 10 tys. mieszkańców ^[1] powiatu	Uwagi
	Nazwa	kod resortowy		
1	Chorób wewnętrznych	4000	5,0	
2	Chirurgiczny ogólny	4500	5,6	
3	Pediatriczny	4401	20,1	
4	Ginekologiczno-położniczy	4450	11,4	

POWIAT SKARŻYSKI				2610
Lp.	Oddział szpitalny		Liczba łóżek na 10 tys. mieszkańców ^[1] powiatu	Uwagi
	Nazwa	kod resortowy		
1	Chorób wewnętrznych	4000	10,7	
2	Chirurgiczny ogólny	4500	5,8	
3	Pediatriczny	4401	27,8	
4	Ginekologiczno-położniczy	4450	14,6	

POWIAT STARACHOWICKI				2611
Lp.	Oddział szpitalny		Liczba łóżek na 10 tys. mieszkańców ^[1] powiatu	Uwagi
	Nazwa	kod resortowy		
1	Chorób wewnętrznych	4000	9,2	
2	Chirurgiczny ogólny	4500	4,0	
3	Pediatryczny	4401	19,9	
4	Ginekologiczno-położniczy	4450	9,2	

POWIAT STASZOWSKI				2612
Lp.	Oddział szpitalny		Liczba łóżek na 10 tys. mieszkańców ^[1] powiatu	Uwagi
	Nazwa	kod resortowy		
1	Chorób wewnętrznych	4000	7,7	
2	Chirurgiczny ogólny	4500	5,2	
3	Pediatryczny	4401	17,9	
4	Ginekologiczno-położniczy	4450	7,0	

POWIAT WŁOSZCZOWSKI				2613
Lp.	Oddział szpitalny		Liczba łóżek na 10 tys. mieszkańców ^[1] powiatu	Uwagi
	Nazwa	kod resortowy		
1	Chorób wewnętrznych	4000	21,3	
2	Chirurgiczny ogólny	4500	9,7	
3	Pediatryczny	4401	23,1	
4	Ginekologiczno-położniczy	4450	15,4	

(1) populacja ogółem - liczba ludności stan w dniu 31.12.2010r.; pediatria -populacja dzieci w wieku 0-18r.ż. stan w dniu 31.12.2010r.; położnictwo i ginekologia - populacja płci żeńskiej bez względu na wiek - stan w dniu 31.12.2010r.

4.2. Warunki zaspokojenia świadczeń zdrowotnych w zakresie stacjonarnej opieki zdrowotnej dla populacji województwa świętokrzyskiego

Tabela 78. Warunki zaspokojenia świadczeń zdrowotnych w zakresie stacjonarnej opieki zdrowotnej dla populacji województwa świętokrzyskiego

Warunki zaspokojenia świadczeń zdrowotnych w zakresie stacjonarnej opieki zdrowotnej dla populacji Województwa Świętokrzyskiego (wg stanu na 31.12.2010r.)				
Lp.	oddział szpitalny		Liczba łóżek na 10 tys. mieszkańców ¹⁾	
	nazwa	kod resortowy		
1	2		3	4
1	Szpitalny Oddział Ratunkowy	3300	0,16	szp.: Jędrzejów, Końskie, Sandomierz, Staszów, Włoszczowa
2	Chorób Wewnętrznych	4000	1,08	WSzZ Kielce, WSzS Czerwona G.
3	Endokrynologiczny	4030	0,16	ŚCO Kielce
4	Onkohematologii	4070	0,22	ŚCO Kielce
5	Hematologiczno - Onkologiczny	4071	1,13	WSSzDz Kielce
6	Kardiologiczny	4100	2,65	WSzZ Kielce, WSzS Czerwona G., szp.: Końskie, Ostrowiec Św., Skarżysko Kamienna,

				Starachowice, Sandomierz, P-A KSCCK-A Starachowice
7	Intensywnej Terapii Kardiologicznej	4106	0,11	WSzZ Kielce, P-A KSCCK-A Starachowice
8	Nefrologiczny	4130	0,43	WSzZ Kielce, ŚCO Kielce, szp.: Końskie, Sandomierz
9	Nefrologiczny Dziecięcy	4131	0,70	Sandomierz
10	Stacja Dializ	4132	0,79	WSzZ Kielce, ŚCO Kielce, szp.: Busko -Zdrój, Końskie, Ostrowiec Św., Starachowice, MCD Sandomierz, NZOZ "Diaverum" Kielce, NZOZ Stacja Dializ Jędrzejów
11	Medycyny Nuklearnej	4140	0,04	ŚCO Kielce
12	Terapii Paliatywnej	4180	0,24	ŚCO Kielce, szp. Starachowice
13	Dermatologiczny	4200	0,37	WSzZ Kielce, szp.: Końskie, Ostrowiec Św.
14	Neurologiczny	4220	2,18	WSzZ Kielce, ŚCP Morawica, szp.: Końskie, Ostrowiec Św., Sandomierz, Skarżysko-Kamienna, Starachowice, Staszów
15	Udarowy	4222	0,31	szp.: Sandomierz, Skarżysko Kamienna
16	Onkologii Ogólnej	4240	0,17	ŚCO Kielce
17	Chemioterapii	4242	0,62	ŚCO Kielce
18	Brachyterapii	4244	0,08	ŚCO Kielce
19	Radioterapii	4244	0,40	ŚCO Kielce
20	Ginekologii Onkologicznej	4246	0,31	ŚCO Kielce
21	Anestezjologii i Intensywnej Terapii	4260	0,66	WSzZ Kielce, WSzS Czerwona G., ŚCO Kielce, szp.: Opatów, Sandomierz, Staszów, NZOZ SzK Kielce, Starachowice, Busko Zdrój, NZOZ Jędrzejów, Końskie, Pińczów, Skarżysko Kamienna, Włoszczowa, P-A KSCCK-A Starachowice
22	OITCH i Anestezjologii	4261	0,22	WSSzDz Kielce
23	Intensywnej Terapii	4262	0,03	Ostrowiec Św.
24	Gruźlicy i Chorób Płuc	4270	0,88	WSzS Czerwona G., Busko Zdrój
25	Pulmonologiczny	4272	1,33	WSzS Czerwona G., Ostrowiec Św.
26	Reumatologiczny	4280	0,73	szp.: Włoszczowa, Końskie, Sandomierz
27	Rehabilitacyjny	4300	2,00	WSzZ Kielce, SSZOR "Górka" Busko - Zdrój, szp.: Końskie, Ostrowiec Św., Skarżysko Kamienna,

				Sandomierz, Starachowice
28	Rehabilitacyjny Dziecięcy	4301	4,09	szp. Końskie, SSzOR "Górka" Busko - Zdrój
29	Rehabilitacyjny	4302	0,28	Włoszczowa
30	Rehabilitacyjny	4303	3,18	ŚCR Czarniecka Góra
31	Rehabilitacji Neurologicznej	4306	0,08	Skarżysko Kamienna
32	Zakaźny	4340	1,25	WSzZ Kielce, szp.: Busko Zdrój, Starachowice, Skarżysko Kamienna
33	Pediatryczny	4401	6,22	WSSzDz Kielce
34	Położniczo - Ginekologiczny	4450	0,94	WSzZ Kielce
35	Chirurgiczny	4500	0,94	WSzZ Kielce, WSzS Czerwona G.
36	Chirurgiczny	4501	2,87	WSSzDz Kielce
37	Chirurgii Przewodu Pokarmowego	4504	0,16	szp. Starachowice
38	Torako-chirurgiczny	4520	0,32	WSzS Czerwona G.
39	Chirurgii Naczyń i Angiologii	4530	0,28	szp. Końskie
40	Chirurgii Onkologicznej	4540	0,27	ŚCO Kielce
41	Kardiochirurgia	4560	0,15	WSzZ Kielce, P-A KSCK-A Starachowice
42	Wszczepiania Rozruszników	4562	0,03	P-A KSCK-A Starachowice
43	Neurochirurgiczny	4570	0,41	WSzZ Kielce
44	Urazowo - Ortopedyczny	4580	2,57	WSzZ Kielce, SSzOR "Górka" Busko - Zdrój, szp.: Włoszczowa, Busko Zdrój, Końskie, Ostrowiec Św., Sandomierz, Skarżysko Kamienna, Starachowice, Staszów
45	Urazowo - Ortopedyczny Dziecięcy	4581	1,39	WSSzDz Kielce, SSzOR "Górka" Busko - Zdrój
46	Okulistyczny	4600	0,74	WSzZ Kielce, szp.: Końskie, Ostrowiec Św., Starachowice
47	Laryngologiczny	4610	0,93	WSzZ Kielce, szp.: Końskie, Ostrowiec Św., Sandomierz, Skarżysko Kamienna, Staszów
48	Otolaryngologii, Chirurgii Głowy i Szyi	4610	0,21	ŚCO Kielce
49	Urologiczny	4640	1,36	WSzS Czerwona G., ŚCO Kielce, szp.: Busko Zdrój, Końskie, Ostrowiec Św., Sandomierz,

				Staszów
50	Psychiatryczny	4700	4,76	WSzZ Kielce, ŚCP Morawica, Sandomierz
51	Psychiatrii Dziecięcej	4701	0,78	WSzZ Kielce
52	Nerwic	4704	0,12	ŚCP Morawica
53	Psychosomatyczny	4710	0,28	ŚCP Morawica
54	Detoksykacji	4742	0,23	ŚCP Morawica
55	Odwykowy	4744	1,39	ŚCP Morawica
56	Ośrodek terapii uzależnienia od substancji psychoaktywnych dla dzieci i młodzieży	4747	0,96	NZOZ OR-R dla DziM Luta
57	Ośrodek Rehabilitacji dla Uzależnionych od Substancji Psychoaktywnych	4750	0,36	OLUodŚP "San Damiano" Chęciny, NZOZ "Nadzieja Rodzinie" OROUodSP w Pałęgach Mniów
58	Zakład Pielęgnacyjno - Opiekuńczy	5160	0,26	NZOZ Centrum Opiekuńczo-Pielęgnacyjne dla Dorosłych "Anna" Skarżysko Kościelne, NZOZ Rodzina COP Ubyszów Bliżyn
59	Zakład Opiekuńczo - Lecznicy	5170	3,99	szp.: Kazimierza Wielka, Końskie, Chmielnik, Pińczów, Skarżysko Kamienna, Ostrowiec Św., Staszowskie Centrum Medyczne NZOZ Koniemłoty, ZOL dla Przewlekłe Chorych Kielce, Dom dla Niepełnosprawnych Piekoszów, NZOZ "Margo" Bilcza - Morawica, ZOL Zgromadzenia SS Miłosierdzia Kurozwęki, NZOZ "Medyk" ZOL Koprzywnica
60	Zakład Opiekuńczo - Lecznicy Psychiatryczny	5172	0,12	NZOZ Medyk ZOL Koprzywnica
61	Zakład Paliatywno - Hospicyjny	5180	0,12	szp. Sandomierz

(1) populacja ogółem - liczba ludności stan w dniu 31.12.2010r. - 1 266 014; pediatria - populacja dzieci w wieku 0-17r.ż. (wiek przedprodukcyjny) stan w dniu 31.12.2010r. - 229 821; położnictwo i ginekologia - populacja płci żeńskiej bez względu na wiek - stan w dniu 31.12.2010r. - 649 552

Dane zawarte w tab. 76 – 78 opracowała M. Szczudłowska

Tabela 79. Informacja o liczbie oczekujących na przyjęcie do szpitala (stan na 31.12. 2009r. i 2010r.)

Kod	Oddział/dział/ośrodek	Liczba hospitalizowanych		Rzeczywisty średni czas oczekiwania											
				Liczba oczekujących ogółem		Liczba oczekujących (w miesiącach)									
		mniej niż 1				powyżej 1 do 2		powyżej 2 do 3		powyżej 3 do 6		powyżej 6			
		2009	2010	2009	2010	2009	2010	2009	2010	2009	2010	2009	2010	2009	2010
400 0	chorób wewnętrznych	41 113	38 916	0	12	0	12	0	0	0	0	0	0	0	0
401 0	alergologiczny	438	621	0	0	0	0	0	0	0	0	0	0	0	0
403 0	endokrynologiczny	2 212	2 289	0	0	0	0	0	0	0	0	0	0	0	0
403 1	endokrynologiczny dla dzieci	1 238	1 244	0	0	0	0	0	0	0	0	0	0	0	0
405 0	gastroenterologiczny	200	235	0	0	0	0	0	0	0	0	0	0	0	0
407 0	hematologiczny	534	539	0	0	0	0	0	0	0	0	0	0	0	0
407 1	hematologiczny dla dzieci	681	481	0	0	0	0	0	0	0	0	0	0	0	0
410	kardiologiczny	17 936	16 766	30	73	30	43	0	30	0	0	0	0	0	0

0															
413 0	nefrologiczny	2 032	1 663	0	0	0	0	0	0	0	0	0	0	0	0
413 1	nefrologiczny dla dzieci	944	1 006	0	0	0	0	0	0	0	0	0	0	0	0
413 2	stacja dializ	76 683	81 339	2	0	2	0	0	0	0	0	0	0	0	0
414 0	medycyny nuklearnej	112	120	0	26	0	26	0	0	0	0	0	0	0	0
418 0	medycyny paliatywnej	409	446	0	26	0	26	0	0	0	0	0	0	0	0
420 0	dermatologiczny	1 868	1 521	8	2	8	2	0	0	0	0	0	0	0	0
422 0	neurologiczny	12 186	11 530	6	13	6	13	0	0	0	0	0	0	0	0
422 1	neurologiczny dla dzieci	505	654	0	0	0	0	0	0	0	0	0	0	0	0
424 0	onkologiczny	3 193	2 469	0	0	0	0	0	0	0	0	0	0	0	0

424 4	radioterapii	2 442	2 625	148	155	148	0	0	155	0	0	0	0	0	0
424 6	ginekologii onkologicznej	1 340	1 325	93	90	18	42	75	48	0	0	0	0	0	0
426 0	anestezjologii i intensywnej terapii	1 608	1 617	0	0	0	0	0	0	0	0	0	0	0	0
426 1	anestezjologii i intensywnej terapii dla dzieci	113	118	0	0	0	0	0	0	0	0	0	0	0	0
427 2	pulmonologii	7 677	7 365	12	7	12	7	0	0	0	0	0	0	0	0
428 0	reumatologiczny	2 295	2 066	629	249	5	5	0	0	0	84	0	160	624	0
430 0	rehabilitacyjny	6 115	6 811	2 606	2 809	166	325	140	0	102	160	224	1 000	1 974	1 324
430 1	rehabilitacyjny dla dzieci	1 619	1 548	0	85	0	0	0	0	0	0	0	85	0	0
430 2	rehabilitacji narządu ruchu	742	783	575	557	0	520	0	0	0	0	0	37	575	0
430 6	rehabilitacji neurologicznej	86	90	0	0	0	0	0	0	0	0	0	0	0	0

430 8	rehabilitacji kardiologicznej	637	1 060	23	43	0	43	23	0	0	0	0	0	0	0
434 0	chorób zakaźnych	5 717	5 271	0	13	0	13	0	0	0	0	0	0	0	0
434 1	chorób zakaźnych dla dzieci	1 359	2 479	0	0	0	0	0	0	0	0	0	0	0	0
440 1	pediatryczny	17 144	14 539	9	5	9	5	0	0	0	0	0	0	0	0
442 1	neonatologiczny	12 144	11 737	0	0	0	0	0	0	0	0	0	0	0	0
445 0	ginekologiczno-położniczy	36 403	34 813	88	84	65	8	23	76	0	0	0	0	0	0
450 0	chirurgiczny ogólny	37 496	33 640	305	631	220	200	85	303	0	0	0	62	0	66
450 1	chirurgiczny dla dzieci	3 001	2 814	0	14	0	14	0	0	0	0	0	0	0	0
452 0	chirurgii klatki piersiowej	1 814	1 845	1	0	1	0	0	0	0	0	0	0	0	0
453 0	chirurgii naczyniowej	1 971	1 634	4	273	4	0	0	0	0	0	0	273	0	0

454 0	chirurgii onkologicznej	3 299	2 694	0	52	0	0	0	52	0	0	0	0	0	0
455 0	chirurgii plastycznej	85	90	0	0	0	0	0	0	0	0	0	0	0	0
456 0	kardiochirurgiczny	412	478	19	7	0	7	0	0	19	0	0	0	0	0
457 0	neurochirurgiczny	1 081	1 079	237	307	12	307	0	0	0	0	225	0	0	0
458 0	chirurgii urazowo- ortopedycznej	13 177	13 789	399	307	1	6	97	43	0	0	0	0	301	258
458 1	chirurgii urazowo-ortopedycznej dla dzieci	1 245	1 218	78	41	0	0	0	41	0	0	78	0	0	0
460 0	okulistyczny	7 034	6 108	1	0	1	0	0	0	0	0	0	0	0	0
461 0	otolaryngologiczny	9 231	8 354	316	549	1	5	0	0	0	0	315	544	0	0
464 0	urologiczny	15 281	14 041	15	95	15	5	0	90	0	0	0	0	0	0
464 1	urologiczny dla dzieci	328	476	0	0	0	0	0	0	0	0	0	0	0	0

470 0	psychiatryczny (ogólny)	5 557	6 659	0	0	0	0	0	0	0	0	0	0	0	0
470 1	psychiatryczny dla dzieci	195	249	0	0	0	0	0	0	0	0	0	0	0	0
470 4	leczenia zaburzeń nerwicowych	134	147	0	0	0	0	0	0	0	0	0	0	0	0
471 0	psychiatryczny dla chorych somatycznie	299	340	25	15	0	15	0	0	0	0	25	0	0	0
474 2	leczenia alkoholowych zespołów abstynencyjnych (detoksykacji)	1 063	1 178	0	0	0	0	0	0	0	0	0	0	0	0
474 4	terapii uzależnienia od alkoholu	1 572	1 729	0	0	0	0	0	0	0	0	0	0	0	0
475 0	rehabilitacyjny dla uzależnionych od substancji psychoaktywnych	162	184	0	0	0	0	0	0	0	0	0	0	0	0
WOJEWÓDZTWO ŚWIĘTOKRZYSKIE RAZEM		364 162	354 832	5629	6540	724	1649	443	838	121	244	867	2161	3474	1648

Opracowano na podstawie danych przekazanych przez ŚOW NFZ za 2009 r. i 2010 r.

4.3. Warunki zaspokojenia świadczeń zdrowotnych w zakresie lecznictwa uzdrowiskowego dla populacji województwa świętokrzyskiego

Tabela 80. Informacje o liczbie oczekujących na udzielane świadczenia lecznictwa uzdrowiskowego (stan na 31.12. 2009r. i 2010r.)

Tryb leczenia	Profil leczenia	Liczba leczonych		Rzeczywisty średni czas oczekiwania(w miesiącach)									
				Liczba oczekujących ogółem		Mniej niż 6		Powyżej 6 do 12		Powyżej 12 do 18		Powyżej 18	
		2009	2010	2009	2010	2009	2010	2009	2010	2009	2010	2009	2010
Stacjonarne leczenie w szpitalu uzdrowiskowym	układu krążenia	812	596	29	70	19	60	9	10	1	0	0	0
	układu ruchu	2 008	1 453	345	487	286	307	55	171	2	8	2	1
	układu trawiennego	119	89	37	70	35	37	1	28	1	4	0	1
	układu oddechowego	489	416	190	313	169	197	17	113	4	3	0	0
	diabetologia	97	60	38	45	34	30	4	15	0	0	0	0
	urologia	54	24	15	25	15	7	0	18	0	0	0	0
	dermatologia	30	46	27	22	12	11	13	10	1	0	1	1
	ginekologia	99	81	44	66	41	29	3	36	0	1	0	0
	mastektomia	0	0	0	0	0	0	0	0	0	0	0	0
	endokrynologia	40	29	17	15	15	7	2	7	0	1	0	0
	otyłość	29	11	7	8	7	3	0	5	0	0	0	0
	okulistyka	0	0	0	0	0	0	0	0	0	0	0	0
	pozostałe	0	0	0	0	0	0	0	0	0	0	0	0

	RAZEM:	3 777	2 805	749	1 121	633	688	104	413	9	17	3	3
Stacjonarne leczenie w sanatorium uzdrowiskowym	układu krążenia	1 103	1 405	2 395	1 790	621	472	899	666	644	635	230	17
	układu ruchu	7 129	8 200	14 222	10 348	3 446	2 645	4 957	4 004	4 243	3 589	1 573	110
	układu trawiennego	103	131	241	128	53	31	92	46	78	50	18	1
	układu oddechowego	1 084	1 036	1 534	1 069	375	294	534	449	445	315	184	11
	diabetologia	108	233	384	257	68	59	146	120	137	77	33	1
	urologia	37	46	88	54	19	18	34	16	27	20	8	0
	dermatologia	15	32	63	50	14	16	20	20	18	13	11	1
	ginekologia	40	10	21	18	5	4	6	7	5	6	5	1
	mastektomia	0	0	0	0	0	0	0	0	0	0	0	0
	endokrynologia	58	129	248	173	66	42	93	61	63	69	26	1
	otyłość	9	15	12	3	4	0	2	1	3	2	3	0
	okulistyka	0	2	2	0	0	0	0	0	2	0	0	0
	pozostałe	0	0	3	3	1	2	0	1	0	0	2	0
		RAZEM:	9 686	11 239	19 213	13 893	4 672	3 583	6 783	5 391	5 665	4 776	2 093

sporządził: ŚOW NFZ

5. Warunki zaspokojenia potrzeb zdrowotnych w zakresie programów profilaktycznych dla populacji województwa świętokrzyskiego

Warunki realizacji programów profilaktycznych dla populacji województwa, zostały opracowane po analizie problemów zdrowotnych jak i społecznych. Kierując się wskaźnikami zachorowalności, chorobowości oraz wskaźnikiem najczęstszych przyczyn zgonów, zaproponowano poniższe kierunki działań.

Tabela 81. Warunki realizacji programów profilaktycznych

Lp.	Nazwa programu	Adresaci programu	Opis zakładanych celów	Przewidywana liczba mieszkańców województwa objęta programem
1.	Program profilaktyki chorób układu krążenia dla województwa świętokrzyskiego	Osoby z grupy ryzyka chorób układu krążenia, mężczyźni i kobiety w wieku od 25 roku życia, pacjenci przychodni i ośrodków zdrowia , oraz oddziałów szpitalnych.	Profilaktyka pierwotna i wtórna chorób układu krążenia obejmująca prozdrowotny styl życia i redukcję modyfikowalnych czynników ryzyka takich jak : ➤ Hiperlipidemia ➤ Nadciśnienie tętnicze ➤ Cukrzyca ➤ Otyłość	Ok.30 % dorosłej populacji województwa - ok. 250 tys. mieszkańców województwa
2.	Program badań przesiewowych w kierunku raka piersi	Kobiety od 16 roku życia pacjentki poradni ginekologicznych , przychodni i ośrodków zdrowia	Usprawnienie wczesnej diagnostyki i zwiększenie efektywności leczenia nowotworów złośliwych sutka	100 tys. kobiet z terenu województwa
3.	Program badań przesiewowych	Kobiety od 16 roku życia pacjentki poradni ginekologicznych ,	Usprawnienie wczesnej diagnostyki i zwiększenie efektywności leczenia	100 tys. kobiet z terenu województwa

	w kierunku raka szyjki macicy	przychodni i ośrodków zdrowia w województwie	nowotworów złośliwych szyjki macicy	
4.	Program badań przesiewowych w kierunku osteoporozy	Populacja kobiet w przedziale wiekowym 50 – 59 lat zamieszkujące na terenie województwa	Zmniejszenie występowania złamań osteoporotycznych – złamań szyjki kości udowej	90 tys. kobiet z terenu województwa
4.	Program antynikotynowy w szkołach i zakładach pracy	Dzieci i młodzież szkolna , szkół podstawowych i ponadpodstawowych oraz pracownicy zakładów pracy	Zmniejszenie rozpowszechniania palenia tytoniu, ograniczenie ekspozycji populacji na dym tytoniowy (palenie bierne i czynne)	300 tysięcy dzieci i młodzieży szkolnej oraz pracowników zakładów pracy
5.	Program zapobiegania próchnicy zębów dla dzieci szkolnych z grup wysokiego ryzyka	Uczniowie szkół podstawowych	Intensyfikacja profilaktyki próchnicy zębów i chorób przyzębia u dzieci szkolnych	30 tys. dzieci szkół podstawowych
6.	Program badań przesiewowych w kierunku raka prostaty	Populacja mężczyzn województwa świętokrzyskiego od 45 r.ż., pacjenci przychodni i ośrodków zdrowia oraz szpitali	Usprawnienie wczesnej diagnostyki i zwiększenie efektywności leczenia nowotworów prostaty	5 tysięcy mężczyzn z terenu województwa świętokrzyskiego
7.	Program ochrony narządu głosu	Nauczyciele szkół podstawowych ,	Ochrona narządu głosu wśród populacji pracujących narażonych na	23 tysiące nauczycieli województwa

		gimnazjów, szkół średnich oraz nauczyciele akademicy	nadmierny wysiłek głosowy. Spadek liczby orzekanych chorób zawodowych z powodu uszkodzeń narządu głosu	świętokrzyskiego
8.	Promocja zdrowia psychicznego i zapobieganie zaburzeniom psychicznym	Dzieci i młodzież szkolna oraz dorośli	Upowszechnienie wiedzy na temat zdrowia psychicznego. Zapobieganie zaburzeniom psychicznym	Ok.30 % dzieci i młodzieży szkolnej oraz dorosłej populacji województwa - ok. 250 tys. mieszkańców województwa
9.	Program zapobiegania narkomanii	Dzieci i młodzież szkolna , szkół podstawowych , gimnazjów oraz szkół średnich	Ograniczenie używania substancji psychoaktywnych i związanych z tym szkód zdrowotnych w miejscu pobierania nauki	250 tysięcy dzieci i młodzieży szkolnej
10.	Program profilaktyki i rozwiązywania problemów alkoholowych	Dzieci i młodzież szkolna , świadczeniobiorcy instytucji pomocy społecznej pacjenci placówek ochrony zdrowia, pracownicy wytypowanych zakładów pracy	Ograniczenie używania alkoholu i związanych z tym szkód zdrowotnych i społecznych.	350 tys. mieszkańców województwa

Realizacja poszczególnych programów zakłada objęcie ich zasięgiem jak największej liczby mieszkańców województwa świętokrzyskiego. Szczególną uwagę zwraca się na dzieci i młodzież szkolną, gdyż ta grupa jest szczególnie narażona na zagrożenia istniejące w środowisku społecznym i zdrowotnym.

Biorąc pod uwagę występowanie czynników szkodliwych w miejscu pracy, wydzielono grupy zawodowe, które szczególnie są narażone na występowanie chorób zawodowych (nauczyciele, pracownicy zakładów przemysłowych).

Podsumowanie

Na podstawie analizy czynników determinujących zdrowie, jakimi są uwarunkowania demograficzne, czynniki ryzyka zdrowotnego i problemy zdrowotne oraz określonych zasobów systemu ochrony zdrowia, a także warunków zaspokojenia potrzeb zdrowotnych mieszkańców województwa świętokrzyskiego sformułowano następujące konkluzje:

Urodzenia

1. Zaobserwowano spadek liczby urodzeń żywych zarówno w miastach jak i na obszarach wiejskich.

Zgony

1. W 2010 r. odnotowano wzrost liczby zgonów ogółem.
2. Nadal występuje nadumieralność mężczyzn.
3. Również utrzymuje się tendencja wyższej umieralności wśród mieszkańców wsi, niż mieszkańców miast.
4. W 2010 r. zwiększyła się znacznie liczba zgonów niemowląt.

Przyczyny zgonów

1. Nadal głównymi przyczynami zgonów wśród mieszkańców województwa są:
 - choroby układu krążenia
 - nowotwory
 - choroby układu oddechowego
 - zewnętrzne przyczyny zgonów
 - choroby układu trawiennego

Struktura hospitalizacji

1. Zmniejszyła się liczba ogólnych hospitalizacji.
2. Nadal najczęstszymi przyczynami hospitalizacji ogólnych były: choroby układu krążenia, porody, układu pokarmowego, układu moczowo-płciowego i oddechowego oraz choroby nowotworowe.

3. Wzrosła liczba hospitalizacji psychiatrycznych.
4. Podstawową przyczyną hospitalizacji pacjentów w szpitalach o profilu psychiatrycznym w roku 2010 nadal były zaburzenia psychiczne i zaburzenia zachowania spowodowane użyciem alkoholu oraz schizofrenia.

Choroby zakaźne

1. Nadal obserwowano niekorzystną sytuację epidemiologiczną gruźlicy.
2. Współczynnik zapadalności wirusowego zapalenia wątroby typu C, utrzymywał się na wyższym poziomie niż średnia dla Polski.

Zapobieganie chorobom

1. Wykonawstwo szczepień ochronnych w naszym województwie nadal utrzymywało się na poziomie wyższym niż średnia Polski.
2. Realizacja programów zdrowotnych nadal obejmowała znaczną liczbę populacji.
3. Systematycznie wzrasta zapotrzebowanie ludności na realizację programów zdrowotnych.

Czynniki ryzyka

1. Zmniejszyła się liczba palaczy wśród mężczyzn. Zmniejszyła się również rozpowszechnienie palenia wśród młodzieży. Niepokojące jest utrzymywanie się odsetka palących dorosłych kobiet na stałym poziomie.
2. Zmieniła się struktura spożycia napojów alkoholowych, wzrósł udział napojów o niższej zawartości alkoholu.
3. Wyniki badań wskazują, że aktywność fizyczna Polaków jest zbyt niska. Obserwuje się również spadek aktywności dzieci i młodzieży w starszych grupach wiekowych.
4. Problem występowania otyłości i nadwagi dotyczy głównie mężczyzn. Odnotowano wzrost odsetka osób z nadwagą w młodszych grupach wiekowych.
5. Spożycie owoców i warzyw utrzymuje się na niskim poziomie, a wśród młodzieży odnotowano spadek spożycia owoców w ostatnich latach.
6. Zmniejszyła się liczba leczonych w poradniach odwykowych z powodu używania alkoholu oraz zaburzeń spowodowane używaniem substancji psychoaktywnych.
7. Zmniejszyła się liczba leczonych ogółem w oddziałach odwykowych.

Czynniki demograficzne

1. Od szeregu lat liczba ludności województwa świętokrzyskiego stale się zmniejsza.
2. Spadek dotyczy zarówno mężczyzn jak i kobiet, a także mieszkańców miast i obszarów wiejskich.
3. Przy zmniejszającej się liczbie ludności ogółem, utrzymuje się wysoki odsetek ludności powyżej 65 roku życia, szczególnie w miastach, co powoduje utrzymywanie się wysokiego tempa starzenia się ludności województwa świętokrzyskiego.
4. Utrzymywana się będzie wzrost liczby ludności w wieku poprodukcyjnym co spowoduje obciążenie liczby ludności w wieku produkcyjnym.
5. Prognozy ludności do roku 2035 przewidują sukcesywne zmniejszanie się liczby ludności.
6. Tempo ujemnego przyrostu naturalnego od 2007 r. wykazuje tendencje spadkowe, ale nadal jest wysokie.

Bezrobocie

1. Terytorialne zróżnicowanie natężenia bezrobocia.
2. Zróżnicowanie udziału bezrobotnych z prawem do zasiłku w powiatach.
3. Utrzymujące się wyższe bezrobocie na wsi niż w mieście.
4. Trudna sytuacja kobiet na rynku pracy.
5. Utrzymywanie się niekorzystnych cech w strukturze bezrobocia
6. Wysoki udział bezrobotnych bez kwalifikacji zawodowych.
7. Udział osób będących w szczególnej sytuacji na rynku pracy.

Środowisko fizyczne

1. Od początku lat 90-tych obserwuje się zmniejszanie poziomu stężeń zanieczyszczeń powietrza.
2. Systematycznie rozbudowywana sieć wodociągowa zwiększa dostępność ludności do wody spełniającej wymagania sanitarne.

Zasoby systemu ochrony zdrowia

1. Na terenie województwa funkcjonują szpitale ogólne, psychiatryczne, zakłady opiekuńczo-lecznicze oraz niepubliczne zakłady opieki zdrowotnej udzielające różnorodnych świadczeń zdrowotnych.
2. Zwiększa się liczba zatrudnionych lekarzy, lekarzy dentyków oraz pielęgniarek i położnych.

Oczekujący na świadczenia zdrowotne

1. W 2010 r. zmniejszyła się liczba udzielonych świadczeń z zakresu ambulatoryjnego leczenia specjalistycznego. Równocześnie zwiększyła się liczba oczekujących na świadczenia. Liczba oczekujących na świadczenia zmniejszyła się w 2 przedziałach czasowych: mniej niż 1 m-c i powyżej 1 do 2 m-cy, natomiast w pozostałych przedziałach czasowych liczba oczekujących na świadczenia znacznie się zwiększyła.
2. W 2010 r. zmniejszyła się liczba hospitalizowanych. Natomiast zwiększyła się liczba oczekujących na przyjęcie do szpitala we wszystkich przedziałach czasowych.
3. W 2010 r. zwiększyła się liczba leczonych placówkach uzdrowiskowych co spowodowało zmniejszenie się liczby oczekujących na leczenie uzdrowiskowe.

W związku z powyższym należy podejmować działania zmierzające do zmniejszenia liczby oczekujących na świadczenia zdrowotne, przyczyni się do poprawy stanu zdrowia społeczeństwa województwa świętokrzyskiego.

Choroby układu krążenia

Głównym zagrożeniem życia mieszkańców województwa świętokrzyskiego jak również problemem zdrowotnym są nadal, podobnie jak w Polsce, choroby układu krążenia. Wskaźnik dla województwa wynosi 55,98% zgonów. Wobec powyższego należy wdrożyć działania mające na celu odwrócenie wzrostowej tendencji zachorowań na tę grupę chorób takie jak:

- zintensyfikowanie działań prozdrowotnych, realizacja programów profilaktycznych obejmujących jak największą liczbę mieszkańców województwa
- zintensyfikowanie działań z zakresu promocji zdrowia na poziomie podstawowej opieki zdrowotnej
- utworzenie Świętokrzyskiego Centrum Promocji Zdrowia jako jednostki opracowującej programy zdrowotne oraz monitorującej efekty działań prozdrowotnych
- wzmocnienie podstawowej opieki zdrowotnej poprzez poprawę dostępności do lekarza pierwszego kontaktu oraz podstawowych badań laboratoryjnych
- zwiększenie sprawności i skuteczności pomocy doraźnej w nagłym zagrożeniu życia.

Nowotwory

Nowotwory są kolejną przyczyną zgonów województwie świętokrzyskim (wskaźnik wynosi 22,61% zgonów) a jednocześnie tendencja wzrostowa w zachorowaniach na tę grupę chorób wskazuje na konieczność podejmowania działań zapobiegawczych w tym kierunku :

- objęcie badaniami skryningowymi w kierunku chorób nowotworowych piersi, szyjki macicy jak największą liczbę kobiet w województwie

- monitorowanie wyników w/w badań i tworzenie grup ryzyka w zakresie zachorowalności na choroby nowotworowe
- wprowadzenie zasady edukacji zdrowotnej kobiet w zakresie czynników zagrożenia chorobami nowotworowymi, podczas każdej wizyty w placówce ochrony zdrowia
- prowadzenie badań ginekologicznych kobiet zgodnie z obowiązującymi regulacjami prawnymi dotyczącymi profilaktycznych badań lekarskich, których celem jest wczesne rozpoznanie chorób nowotworowych
- monitorowanie wyników badań rtg płuc pacjentów z terenu województwa
- określanie grup ryzyka w zakresie zachorowań na nowotwory płuc.

Choroby układu oddechowego

Stanowiły 5,15% przyczyn zgonów. W związku z powyższym należy wdrożyć działania mające na celu odwrócenie wzrostowej tendencji zachorowań na tę grupę chorób takie jak:

- zintensyfikowanie działań prozdrowotnych, realizacja programów profilaktycznych obejmujących jak największą liczbę mieszkańców województwa
- zintensyfikowanie działań z zakresu promocji zdrowia na poziomie podstawowej opieki zdrowotnej
- wzmocnienie podstawowej opieki zdrowotnej poprzez poprawę dostępności do lekarza pierwszego kontaktu oraz podstawowych badań laboratoryjnych

Zewnętrzne przyczyny zachorowania i zgonu

Zewnętrzne przyczyny zachorowania i zgonu stanowią kolejny problem zdrowotny mieszkańców województwa świętokrzyskiego (wskaźnik wynosi 4,17%). Należy podejmować następujące działania:

- dalsze zwiększanie sprawności i skuteczności pomocy doraźnej w nagłym zagrożeniu życia
- uruchomienie sieci poradni psychologiczno – psychiatrycznych
- zwiększenie dostępności do tego typu świadczeń.

Choroba alkoholowa

Choroba alkoholowa – stanowi problem zarówno zdrowotny jak i społeczny. Niepokojącym jest fakt sięgania po alkohol w coraz to młodszej grupie wiekowej. W związku z powyższym należy podjąć działania celem odwrócenia tendencji wzrostowej w zakresie ilości spożywanego napoi alkoholowych:

- współpraca z Wojewódzkim Ośrodkiem Terapii Uzależnień i Współuzależnień,

- realizacja Wojewódzkiego Programu Profilaktyki i Rozwiązywania Problemów Alkoholowych Na Lata 2006-2013 we współpracy z jednostkami samorządu terytorialnego oraz organizacjami pozarządowymi,
- podjęcie działań na rzecz rozwoju i modernizacji usług terapeutycznych dla osób uzależnionych od alkoholu i członków ich rodzin,
- modernizacja i rozwój sieci placówek ambulatoryjnego leczenia odwykowego,
- wdrażanie metod wczesnej diagnozy i krótkich interwencji wobec nadużywających alkoholu,
- organizowanie kampanii edukacyjnych z udziałem środków społecznej komunikacji.

Narkomania

Narkomania nadal stanowi kolejny problem społeczny. Liczba mieszkańców województwa uzależnionych od substancji psychoaktywnych jest trudna do oszacowania. W 2010 r. współczynnik leczonych w poradniach odwykowych na zaburzenia spowodowane używaniem substancji psychoaktywnych wg rozpoznania zasadniczego dla województwa wynosił 35,2 na 100 tys. ludności. W związku z powyższym nadal konieczne jest podejmowanie działań w celu ograniczania tego problemu:

- realizowanie Wojewódzkiego Programu Przeciwdziałania Narkomanii na lata 2011-2016 oraz zadań Województwa Świętokrzyskiego w ramach Krajowego Programu Przeciwdziałania Narkomanii oraz Krajowego Programu Zapobiegania Zakażeniom HIV i Zwalczenia AIDS.
- opracowywanie i wdrażanie minimalnego planu zabezpieczenia ambulatoryjnej opieki zdrowotnej uwzględniającego leczenie i rehabilitację uzależnienia od narkotyków oraz jego aktualizacja na poziomie powiatów,
- rozwój placówek rehabilitacji stacjonarnej i ambulatoryjnej.

Lecznictwo uzdrowiskowe

Wzrost zapotrzebowania mieszkańców województwa na lecznictwo uzdrowiskowe wynika zarówno ze wzrastających wskaźników zachorowalności, chorobowości jak i starzeniem się populacji. Stale powiększająca się liczba oczekujących na leczenie uzdrowiskowe wymaga podjęcia działań w tym zakresie:

- powiększanie bazy łóżkowej w placówkach sanatoryjnych,
- umożliwienie mieszkańcom województwa korzystania z zabiegów fizjoterapeutycznych w formie ambulatoryjnej, wraz z określeniem kryteriów współpłacenia przez pacjentów.

Cele **Strategii Rozwoju Województwa Świętokrzyskiego do roku 2020**, wyznaczają m.in. priorytety i kierunki działań rozwoju zasobów kadr medycznych i placówek ochrony zdrowia oraz zintegrowanej polityki społecznej jak: profilaktyka prozdrowotna, promocja zdrowia i aktywnego stylu życia.

Poczucie bezpieczeństwa zdrowotnego jest podstawowym prawem każdego człowieka.

Borykając się z problemami ciągle zmieniającego się systemu opieki zdrowotnej mieszkańcy Województwa Świętokrzyskiego, jak również Polski, poszukują zmian, wyższych celów i zaspokojenia swoich potrzeb w życiu oraz oczekują większej społecznej odpowiedzialności.

Zdrowie jest wartością najwyższą, leży w naturze ludzkiego rozwoju, jest wstępnym warunkiem zarówno dla osiągnięcia dobrobytu, jak i satysfakcji w zaspakajaniu innych potrzeb. Jego znaczenie jest szeroko rozumiane przez każdego człowieka, leży w interesie każdego i wszyscy muszą być zainteresowani jego poprawą. Z tego też względu sektor prywatny i publiczny, różni specjaliści, organizacje pozarządowe muszą skupić się wokół wspólnego programu służącego poprawie zdrowia ludności.

„Ocena stanu zdrowia mieszkańców województwa świętokrzyskiego” jest kontynuacją dokumentów przyjętych przez Zarząd Województwa Świętokrzyskiego Uchwałą Nr 14/06 z dnia 13 grudnia 2006 r., Uchwałą Nr 580/07 z dnia 17 października 2007 r. Uchwałą Nr 1329/08 z dnia 13 listopada 2008 r., Uchwałą Nr 2137/09 z dnia 28 października 2009 r., Uchwałą Nr 35/10 z dnia 22 grudnia 2010 r. oraz Wojewódzkiego Planu Zdrowotnego, w założeniach których zawarto mechanizmy służące właściwej alokacji środków i zasobów celem ich racjonalnego wykorzystania i dostosowania do aktualnych możliwości systemu ochrony zdrowia w Polsce oraz województwie.

Mieszkańcy województwa muszą czuć się bezpieczni wiedząc, że mają w każdym etapie swojego życia, dostęp do świadczeń zdrowotnych, które leżą w ich zasięgu, odpowiadają ich potrzebom i są najwyższej jakości.

Spis tabel

Tabela 1. Współczynnik żywych urodzeń na 1000 mieszkańców województwa świętokrzyskiego w latach 2009-2010 ogółem w województwie i poszczególnych powiatach z podziałem miasto – wieś	8
Tabela 2. Współczynnik zgonów na 10 tys. osób ogółem w województwie i w poszczególnych powiatach w latach 2009-2010 z uwzględnieniem podziału miasto-wieś.....	10
Tabela 3. Współczynnik zgonów na 10 tys. osób OGÓŁEM w województwie i w poszczególnych powiatach w roku 2010 z uwzględnieniem podziału na grupy wiekowe z postępem 5 lat.....	13
Tabela 4. Współczynnik zgonów na 10 tys. osób OGÓŁEM w województwie i w poszczególnych powiatach w roku 2009 z uwzględnieniem podziału na grupy wiekowe z postępem 5 lat.....	14
Tabela 5. Współczynnik zgonów na 10 tys. osób MĘŻCZYŹNI w województwie i w poszczególnych powiatach w roku 2010 z uwzględnieniem podziału na grupy wiekowe z postępem 5 lat.....	16
Tabela 6. Współczynnik zgonów na 10 tys. MĘŻCZYŹNI ogółem w województwie i w poszczególnych powiatach w roku 2009, z uwzględnieniem podziału na grupy wiekowe z postępem 5 lat.....	18
Tabela 7. Współczynnik zgonów na 10 tys. osób KOBIECY w województwie i w poszczególnych powiatach w roku 2010 z uwzględnieniem podziału na grupy wiekowe z postępem 5 lat.....	20
Tabela 8. Współczynnik zgonów na 10 tys. osób KOBIECY w województwie i w poszczególnych powiatach w roku 2009 z uwzględnieniem podziału na grupy wiekowe z postępem 5 lat.....	22
Tabela 9. Współczynnik umieralności niemowląt na 1000 urodzeń żywych ogółem w województwie i w poszczególnych powiatach w latach 2009 – 2010 z uwzględnieniem podziału miasto – wieś.....	24
Tabela 10. Główne przyczyny zgonów w Województwie Świętokrzyskim w latach 2000-2009.....	26
Tabela 11. Główne przyczyny zgonów w Polsce, województwie świętokrzyskim i poszczególnych powiatach w roku 2009	28

Tabela 12. Główne przyczyny zgonów w Polsce, województwie świętokrzyskim i poszczególnych powiatach w roku 2008	29
Tabela 13. Struktura hospitalizacji ogólnych WOJEWÓDZTWA ŚWIĘTOKRZYSKIEGO wykonanych w zakładach opieki zdrowotnej zlokalizowanych na terenie województwa w roku 2010	34
Tabela 14. Struktura hospitalizacji ogólnej mieszkańców poszczególnych powiatów w zakładach opieki zdrowotnej zlokalizowanych na terenie województwa w roku 2010	40
Tabela 15. Struktura hospitalizacji psychiatrycznych mieszkańców WOJEWÓDZTWA ŚWIĘTOKRZYSKIEGO wykonanych w zakładach opieki zdrowotnej zlokalizowanych na terenie województwa w roku 2010.....	62
Tabela 16. Struktura hospitalizacji psychiatrycznej mieszkańców poszczególnych powiatów w zakładach opieki zdrowotnej zlokalizowanych na terenie województwa w roku 2010	64
Tabela 17. Wybrane choroby zakaźne i zatrucia w województwie świętokrzyskim w 2010 i 2009 r. Zachorowania i zapadalność na 100 tys. mieszkańców.....	78
Tabela 18. Wykonawstwo szczepień zgodnie z Programem Szczepień Ochronnych w rocznikach podlegających szczepieniom w 2009 roku w woj. świętokrzyskim.....	80
Tabela 19. Liczba osób objętych programem profilaktyki raka piersi w 2010 r.	81
Tabela 20. Liczba osób objętych programem profilaktyki raka szyjki macicy w 2010 r.....	82
Tabela 21. Liczba osób objętych programem profilaktyki wczesnego wykrywania chorób układu krążenia w 2010 r.....	82
Tabela 22. Liczba osób objętych programem profilaktyki wczesnego wykrywania chorób płuc w 2010 r.	83
Tabela 23. Liczba osób objętych programem profilaktyki próchnicy w 2010 r.....	83
Tabela 24. Liczba osób objętych innymi programami profilaktycznymi w 2010 r.	84
Tabela 25. Upicie alkoholowe, czyli doprowadzenie się do stanu zamroczenia	93
Tabela 26. Dostępność narkotyków w szkołach	98
Tabela 27. Używanie papierosów, alkoholu i narkotyków.....	99
Tabela 28. Leczeni ogółem w poradniach odwykowych wg rozpoznania zasadniczego w latach 2009 i 2010	102
Tabela 29. Leczeni po raz pierwszy w poradniach odwykowych wg rozpoznania zasadniczego w latach 2009-2010	103
Tabela 30. Leczeni w poradniach odwykowych na zaburzenia spowodowane używaniem substancji psychoaktywnych wg rozpoznania zasadniczego w latach 2009-2010 ...	103
Tabela 31. Leczeni w poradniach odwykowych na zaburzenia spowodowane używaniem substancji psychoaktywnych wg rozpoznania zasadniczego w latach 2009 – 2010.	105
Tabela 32. Leczeni w oddziałach odwykowych w latach 2000 – 2010	106
Tabela 33. Ludność wg powiatów stan na 31.12. w latach 2009 i 2010.....	111
Tabela 34. Struktura populacji według płci i wieku w województwie i poszczególnych powiatach, z uwzględnieniem podziału miasto-wieś w roku 2010.....	115
Tabela 35. Struktura populacji według płci i wieku w województwie i poszczególnych powiatach, z uwzględnieniem podziału miasto-wieś w roku 2009.....	126
Tabela 36. Odsetek (%) ludności w wieku powyżej 65 lat w województwie, z uwzględnieniem podziału miasto-wieś w latach 2000-2010	139
Tabela 37. Trendy demograficzne populacji według struktury wiekowej w województwie, z uwzględnieniem podziału miasto-wieś w latach 2009-2010	144
Tabela 38. Trendy demograficzne populacji według struktury wiekowej w poszczególnych powiatach, z uwzględnieniem podziału miasto-wieś w latach 2008-2009.....	146
Tabela 39. Prognoza ludności na lata 2005 – 2030 dla województwa świętokrzyskiego i poszczególnych powiatów	155
Tabela 40. Prognoza ludności na lata 2005 – 2030 dla województwa z uwzględnieniem struktury wieku oraz z podziału na miasto – wieś.....	157
Tabela 41. Ruch naturalny i migracyjny ludności w latach 2008-2035 – Województwo Świętokrzyskie	160

Tabela 42. Przyrost naturalny ogółem w województwie i poszczególnych powiatach z uwzględnieniem podziału miasto-wieś w latach 2000 – 2003	165
Tabela 43. Przyrost naturalny ogółem w województwie i poszczególnych powiatach z uwzględnieniem podziału miasto-wieś w latach 2004 – 2007	166
Tabela 44. Przyrost naturalny ogółem w województwie i poszczególnych powiatach z uwzględnieniem podziału miasto-wieś w latach 2008-2010	167
Tabela 45. Stopa bezrobocia i bezrobotni w Województwie Świętokrzyskim wg stanu na dzień 31.12.2010r.	169
Tabela 46. Bezrobotni w powiatach, miastach i gminach województwa świętokrzyskiego wg stanu w dniu 31.12.2009r. i 31.12.2010r.	173
Tabela 47. Wykaz stref w województwie świętokrzyskim	187
Tabela 48. Dopuszczalne poziomy niektórych substancji w powietrzu dla terenu kraju obowiązujące w 2010 r.	188
Tabela 49. Emisja pyłów i gazów w województwie świętokrzyskim na tle województw ościennych (GUS 2010 r.).	190
Tabela 50. Emisja zanieczyszczeń pyłowych w Polsce, województwie świętokrzyskim i poszczególnych powiatach w latach 2004-2010	192
Tabela 51. Emisja zanieczyszczeń gazowych(w t/r) pyłów w Polsce, województwie świętokrzyskim i poszczególnych powiatach w latach 2004-2010	194
Tabela 52. Wynikowe klasy stref dla poszczególnych zanieczyszczeń, uzyskane w ocenie rocznej dokonanej z uwzględnieniem kryteriów ustanowionych w celu ochrony zdrowia (z uwzględnieniem krajowych norm dla uzdrowisk).	202
Tabela 53. Urządzenia do zaopatrzenia ludności w wodę skontrolowane przez stacje sanitarno – epidemiologiczne w latach 2009-2010.....	205
Tabela 54. Liczba ludności korzystającej z wody wyprodukowanej przez wodociągi w latach 2009-2010.....	205
Tabela 55. Odsetek (%) wodociągów dostarczających wodę odpowiadającą i nieodpowiadającą wymaganiom sanitarnym w latach 2009-2010.....	206
Tabela 56. Odsetek (%) ludności zaopatrywanej w wodę odpowiadającą i nieodpowiadającą wymaganiom sanitarnym w latach 2009-2010.....	206
Tabela 57. Urządzenia komunalne	208
Tabela 58. Urządzenia komunalne w poszczególnych powiatach.....	208
Tabela 59. Ludność korzystająca z urządzeń komunalnych.....	209
Tabela 60. Ludność korzystająca z urządzeń komunalnych w poszczególnych powiatach.....	209
Tabela 61. Eksploatacja wodociągów i kanalizacji	210
Tabela 62. Eksploatacja wodociągów i kanalizacji w poszczególnych powiatach.....	210
Tabela 63. Zakłady opieki zdrowotnej dla których organem założycielskim jest Województwo Świętokrzyskie	211
Tabela 64. Zakłady opieki zdrowotnej, dla których organem założycielskim jest powiat.....	215
Tabela 65. Zakłady opieki zdrowotnej, dla których organem założycielskim jest Minister Obrony Narodowej	224
Tabela 66. Zakłady opieki zdrowotnej, dla których organem założycielskim jest Minister Spraw Wewnętrznych i Administracji	225
Tabela 67. Inne zakłady opieki zdrowotnej	225
Tabela 68. Oddziały/ośrodki/zespoły opieki pozaszpitalnej funkcjonujące w ramach przychodni specjalistycznych.....	229
Tabela 69. Liczba zatrudnionych lekarzy i lekarzy dentyków	233
Tabela 70. Liczba zatrudnionych pielęgniarek i położnych.....	234
Tabela 71. Warunki zaspokojenia potrzeb zdrowotnych w zakresie podstawowej opieki zdrowotnej.....	235
Tabela 72. Warunki zaspokojenia potrzeb zdrowotnych w podstawowej i specjalistycznej opiece zdrowotnej w zakresie stomatologii	239
Tabela 73. Liczba oraz udział % realizowanych porad w zakresie specjalistycznej ambulatoryjnej opieki zdrowotnej w poszczególnych powiatach	244

Tabela 74. Realizacja porad w zakresie specjalistycznej ambulatoryjnej opieki zdrowotnej dla populacji województwa w 2010r.....	251
Tabela 75. Informacja o liczbie oczekujących na udzielenie ambulatoryjnych świadczeń leczenia specjalistycznego (stan na 31.12. 2009r. i 2010r.)	254
Tabela 76. Warunki zaspokojenia świadczeń zdrowotnych w zakresie stacjonarnej opieki zdrowotnej dla populacji powiatów ogółem	261
Tabela 77. Warunki zaspokojenia świadczeń zdrowotnych w zakresie stacjonarnej opieki zdrowotnej dla populacji poszczególnych powiatów.....	261
Tabela 78. Warunki zaspokojenia świadczeń zdrowotnych w zakresie stacjonarnej opieki zdrowotnej dla populacji województwa świętokrzyskiego.....	267
Tabela 79. Informacja o liczbie oczekujących na przyjęcie do szpitala (stan na 31.12. 2009r. i 2010r.).....	272
Tabela 80. Informacje o liczbie oczekujących na udzielane świadczenia leczenia uzdrowiskowego (stan na 31.12. 2009r. i 2010r.).....	278
Tabela 81. Warunki realizacji programów profilaktycznych	280

Spis wykresów

Wykres 1. Główne przyczyny zgonów w Województwie Świętokrzyskim w latach 2000-2009 ..	27
Wykres 2. Palenie papierosów przez uczniów	87
Wykres 3. Palenie papierosów przez uczniów w podziale na powiat zamieszkania	88
Wykres 4. Spożywanie alkoholu przez uczniów województwa świętokrzyskiego	91
Wykres 5. Spożycie alkoholu w podziale na powiat zamieszkania.....	92
Wykres 6. Zażywanie narkotyków przez uczniów	96
Wykres 7. Zażywanie narkotyków przez uczniów w podziale na powiat	97
Wykres 8. Liczba leczonych w oddziałach odwykowych w latach 2000 – 2010	107
Wykres 9. Liczba ludności województwa świętokrzyskiego w latach 1999-2010 OGÓŁEM	113
Wykres 10. Liczba ludności województwa świętokrzyskiego w latach 1999-2010 MEŻCZYŹNI	113
Wykres 11. Liczba ludności województwa świętokrzyskiego w latach 1999-2010 KOBIECY	113
Wykres 12. Liczba ludności województwa świętokrzyskiego w latach 1999-2010 MIASTO	114
Wykres 13. Liczba ludności województwa świętokrzyskiego w latach 1999-2010 WIEŚ	114
Wykres 14. Ludność – ogółem w województwie świętokrzyskim w latach 2000- 2010	140
Wykres 15. Ludność w województwie świętokrzyskim powyżej 65 roku życia w latach 2000- 2010.....	141
Wykres 16. Ludność w województwie świętokrzyskim mieszkająca w miastach w latach 2000- 2010.....	142
Wykres 17. Ludność w województwie świętokrzyskim powyżej 65 roku życia – mieszkająca w miastach w latach 2000-2010	143
Wykres 18. Ludność w województwie świętokrzyskim mieszkająca na wsi w latach 2000- 2010.....	143
Wykres 19. Ludność w województwie świętokrzyskim powyżej 65 roku życia – mieszkająca na wsi w latach 2000-2010	144
Wykres 20. Prognoza ludności w województwie świętokrzyskim do roku 2030	156

Wykres 21. Prognoza ludności w poszczególnych powiatach województwa świętokrzyskiego do roku 2030	157
Wykres 22. Liczba bezrobotnych w województwie świętokrzyskim w latach 1999-2010	169
Wykres 23. Stopa bezrobocia (w %) w województwie świętokrzyskim i w Polsce w latach 1999-2010	171
Wykres 24. Liczba bezrobotnych w okresie od stycznia do grudnia w latach 2009 i 2010	172
Wykres 25. Odsetek wodociągów dostarczających wodę dobrą o produkcji w m ³ /d.....	203
Wykres 26. Zaopatrzenie ludności w wodę przez wodociągi o produkcji w m ³ /d	203

Aneks

**Struktura hospitalizacji ogólnych
mieszkańców województwa świętokrzyskiego w 2010 r.
cd.**

Struktura hospitalizacji ogólnych mieszkańców WOJEWÓDZTWA ŚWIĘTOKRZYSKIEGO w zakładach opieki zdrowotnej zlokalizowanych na terenie województwa w roku 2010		
Przyczyny hospitalizacja zgodnie z klasyfikacją międzynarodową ICD-10 (kat. 3-znakowa)		Liczba hospitalizacji
kod	ICD-10 nazwa	
.....	
O61	Nieskuteczne wzniesienie czynności porodowej	299
I27	Inne zespoły sercowo-płucne	295
K86	Inne choroby trzustki	295
C16	Nowotwór złośliwy żołądka	287
M50	Choroby kręgów szyjnych	286
G35	Stwardnienie rozsiane	283
I12	Choroba nadciśnieniowa z zajęciem nerek	283
R01	Szmery serca i inne zjawiska osłuchowe w okolicy serca	278
R93	Nieprawidłowe wyniki badań obrazowych innych struktur ciała	278
D43	Nowotwór o niepewnym lub nieznanym charakterze centralnego systemu nerwowego	274
H02	Inne zaburzenia powiek	273
J81	Obrzęk płuc	273
K21	Zarzucanie (refluks) żołądkowo-przełykowe	273
R07	Ból w gardle i klatce piersiowej	271
R59	Powiększenie węzłów chłonnych	271
C79	Wtórny nowotwór złośliwy innych umiejscowień	268
L08	Inne miejscowe zakażenia skóry i tkanki podskórnej	267
S32	Złamanie odcinka lędźwiowego kręgosłupa i miednicy	265
K73	Przewlekłe zapalenie wątroby niesklasyfikowane gdzie indziej	263
K43	Przepuklina brzuszna	262
A41	Inne posocznice	261

K30	Dyspepsja	261
K81	Zapalenie pęcherzyka żółciowego	260
N63	Nieokreślony guzek sutka	258
C64	Nowotwór złośliwy nerki, z wyjątkiem miedniczki nerkowej	255
G47	Zaburzenia snu	255
K22	Inne choroby przełyku	248
K51	Wrzodziejące zapalenie jelita grubego	241
C71	Nowotwór złośliwy mózgu	232
J32	Przewlekłe zapalenie zatok przynosowych	231
M06	Inne reumatoidalne zapalenie stawów	231
M20	Nabyte zniekształcenia palców rąk i stóp	228
A16	Gruźlica układu oddechowego, nie potwierdzona bakteriologicznie i histologicznie	226
O05	Inne poronienie	226
J41	Przewlekłe zapalenie oskrzeli proste i śluzowo-ropne	223
O10	Istniejące uprzednio nadcisnienie samoistne wikłające ciążę, poród i połóg	221
D69	Plamica i inne skazy krwotoczne	220
N43	Wodniak jądra i powrózka nasiennego	218
K31	Inne choroby żołądka i dwunastnicy	210
H11	Inne zaburzenia spojówek	208
K42	Przepuklina pępkowa	207
O69	Poród powikłany przez nieprawidłowość pepowiny	206
A15	Gruźlica układu oddechowego, bakteriologicznie i histologicznie potwierdzona	205
I71	Tętniak i tętniak rozwarstwiający tętnicy głównej	204
C91	Białaczka limfatyczna	203
N35	Zwężenie cewki moczowej	203
O68	Czynność porodowa i poród powikłane przez stan zagrożenia płodu	203
K58	Zespół drażliwego jelita	202
D30	Niezłośliwy nowotwór narządów moczowych	199
Z85	Nowotwór złośliwy w wywiadzie dotyczącym danej osoby	193
M6	Zapalenie błony maziowej i pochewki ścięgna	191

5		
J01	Ostre zapalenie zatok przynosowych	191
S30	Powierzchnowy uraz brzucha, dolnej części grzbietu i miednicy	173
N90	Inne niezapalne schorzenia sromu i krocza	186
H66	Ropne i nieokreślone zapalenie ucha środkowego	184
J93	Odma opłucnowa	184
M1 3	Inne zapalenia stawów	181
A04	Inne bakteryjne zakażenia jelitowe	180
E23	Niedoczynność przysadki i inne choroby przysadki	180
A69	Inne choroby wywołane przez krętki	179
J40	Zapalenie oskrzeli nie określone jako ostre albo przewlekłe	178
L60	Choroby paznokcia	177
C78	Wtórne nowotwory złośliwe układu oddechowego i trawiennego	176
I67	Inne choroby naczyń mózgowych	175
K65	Zapalenie otrzewnej	175
N88	Inne niezapalne schorzenia szyjki macicy	175
S05	Uraz oka i oczodołu	175
R18	Wodobrzusze	170
N12	Cewkowo-śródmiąższowe zapalenie nerek nie określone jako ostre lub przewlekłe	169
K62	Inne choroby odbytu i odbytnicy	167
I08	Wady wielu zastawek /skojarzone/	165
Q28	Inne wrodzone wady rozwojowe układu krążenia	163
C44	Inne nowotwory złośliwe skóry	162
M7 0	Choroby tkanek miękkich związane z ich używaniem, przeciążeniem i uciskiem	161
Q62	Wrodzone wady miedniczki nerkowej powodujące zastój moczu i wrodzone wady rozwojowe moczowodu	159
R50	Gorączka o nieznanym przyczynie	159
C56	Nowotwór złośliwy jajnika	158
D40	Nowotwór o niepewnym lub nieznanym charakterze męskich narządów płciowych	156
E87	Inne zaburzenia bilansu płynów, elektrolitów i równowagi kwasowo-zasadowej	156

M4 5	Zesztywniające zapalenie stawów kręgosłupa	156
O12	Obrzęki ciężowe (wywołane ciążą) i białkomocz bez nadciśnienia	153
N31	Nerwowo-mięśniowa dysfunkcja pęcherza, niesklasyfikowana gdzie indziej	153
M7 2	Zaburzenia rozrostowe tkanki fibroblastycznej	153
T84	Powikłania protez, wszczepów i przeszczepów ortopedycznych	152
C92	Białaczka szpikowa	151
D86	Sarkoidoza	151
H65	Nieropne zapalenie ucha środkowego	151
S61	Otwarta rana nadgarstka i ręki	149
S92	Złamanie stopy, bez stawu skokowego	149
M6 7	Inne choroby błony maziowej i ścięgien	147
N11	Przewlekłe cewkowo-śródmiąższowe zapalenie nerek	144
I74	Zator i zakrzep tętniczy	140
Z13	Specjalne badanie przesiewowe w kierunku innych chorób i zaburzeń	140
T42	Zatrucie lekami przeciwpadaczkowymi, uspokajająco-nasennymi i przeciw chorobie Parkinsona	142
G43	Migrena	139
K12	Zapalenie jamy ustnej i pochodne zmiany	139
S68	Urazowa amputacja nadgarstka i ręki	139
J42	Nieokreślone przewlekłe zapalenie oskrzeli	138
D17	Nowotwory niezłośliwe z tkanki tłuszczowej	137
J38	Zapalenie strun głosowych i krtani niesklasyfikowane gdzie indziej	137
T03	Zwichnięcia, skręcenia i naderwania obejmujące liczne okolice ciała	137
N75	Choroba gruczołu przedsionkowego większego (Bartholina)	136
K66	Inne zaburzenia otrzewnej	135
A46	Róża	133
G31	Inne określone choroby zwyrodnieniowe układu nerwowego niesklasyfikowane gdzie indziej	133
C32	Nowotwór złośliwy krtani	132
T45	Zatrucie środkami działającymi pierwotnie układowo i na składniki krwi, niesklasyfikowanymi gdzie indziej	132
Z03	Obserwacja medyczna i ocena przypadków podejrzanych o chorobę lub stany podobne	132

G98	Inne zaburzenia układu nerwowego niesklasyfikowane gdzie indziej	131
E06	Zapalenie tarczycy	130
L98	Inne schorzenia skóry i tkanki podskórnej, niesklasyfikowane gdzie indziej	130
N41	Choroby zapalne gruczołu krokowego	130
O34	Opieka położnicza z powodu znanej lub podejrzewanej nieprawidłowości narządów miednicy	129
N03	Przewlekły zespół zapalenia nerek	128
N76	Inne stany zapalne pochwy i sromu	127
P07	Zaburzenia związane z krótkim czasem trwania ciąży i niskiej urodzeniowej masie ciała, niesklasyfikowane gdzie indziej	127
C25	Nowotwór złośliwy trzustki	126
I45	Inne zaburzenia przewodnictwa	125
M1 5	Zwyrodnienia wielostawowe	125
R56	Drgawki gdzie indziej niesklasyfikowane	125
S13	Zwichnięcie, skręcenie i naderwanie stawów i więzadeł na poziomie szyi	125
H60	Zapalenie ucha zewnętrznego	124
M7 9	Inne określone choroby tkanek miękkich niesklasyfikowane gdzie indziej	123
N21	Kamica dolnych dróg moczowych	123
N73	Inne zapalenia miednicy mniejszej u kobiet	123
C43	Czerniak złośliwy skóry	122
N45	Zapalenie jądra i zapalenie najądrza	121
D46	Zespoły mielodysplastyczne	120
E88	Inne zaburzenia metaboliczne	120
T18	Ciało obce przewodu pokarmowego	120
M3 5	Inne układowe zajęcie tkanki łącznej	119
N04	Zespół nerczycowy	119
C90	Szpiczak mnogi i nowotwory złośliwe z komórek plazmatycznych	118
E30	Zaburzenia pokwitania gdzie indziej niesklasyfikowane	118
J86	Ropniak opłucnej	116
T58	Efekt toksyczny tlenku węgla	116
N44	Skřęt jądra	114

P59	Żółtaczką noworodków spowodowaną innymi i nieokreślonymi przyczynami	114
H81	Zaburzenia układu przedsionkowego	113
E22	Nadczynność przysadki	112
O00	Ciąża pozamaciczna	112
S22	Złamanie żebra (żeber), mostka i odcinka piersiowego kręgosłupa	112
D13	Nowotwory niezłośliwe innych i niedokładnie określonych części układu trawiennego	111
A05	Inne bakteryjne zatrucia pokarmowe	110
H00	Jęczmień i gradówka	110
K61	Ropień okolic odbytu i odbytnicy/	109
K41	Przepuklina udowa	106
G30	Choroba alzheimera	104
H20	Zapalenie tęczówki i ciała rzęskowego	104
M7 5	Uszkodzenia barku	104
M8 6	Zapalenie kości i szpiku	104
O64	Poród patologiczny wywołany nieprawidłowym ustawieniem i ułożeniem płodu	104
R00	Zaburzenia, bicia, serca	104
I64	Udar, nie określony jako krwotoczny lub zawałowy	103
J36	Ropień okołomigdałkowy	103
D51	Niedokrwistość z niedoboru witaminy B12	102
I05	Choroby reumatyczne zastawki dwudzielnej	102
K72	Niewydolność wątroby niesklasyfikowana gdzie indziej	102
M2 2	Choroby rzepek	102
N34	Zapalenie cewki moczowej i zespół cewkowy	102
R63	Objawy i oznaki chorobowe dotyczące pożywienia	102
I60	Krwotok podpajęczynówkowy	101
L89	Owrzodzenie odleżynowe	99
K71	Toksyczna choroba wątroby	98
M2 4	Inne określone uszkodzenia stawu	98
C26	Nowotwór złośliwy innych i niedokładnie określonych narządów trawiennych	97

L20	Atopowe zapalenie skóry	97
N10	Ostre cewkowo-śródmiąższowe zapalenie nerek	97
T43	Zatrucie lekami psychotropowymi, niesklasyfikowanymi gdzie indziej	95
H04	Zaburzenia narządu łzowego	94
I65	Niedrożność i zwężenie tętnic przedmózgowych nie powodujące zawału mózgu	93
K11	Choroby gruczołów ślinowych	93
H34	Zamknięcie naczyń siatkówki	92
I86	Żylaki o innym umiejscowieniu	92
G93	Inne zaburzenia mózgu	91
R30	Ból z zaburzeniami oddawania moczu	91
D10	Nowotwór niezłośliwy jamy ustnej i gardła	90
G52	Zaburzenia innych nerwów czaszkowych	90
G55	Ucisk korzeni nerwów rdzeniowych i splotów nerwowych w chorobach sklasyfikowanych gdzie indziej	90
J37	Przewlekłe zapalenie krtani oraz krtani i tchawicy	90
T20	Oparzenia termiczne i chemiczne	90
B27	Mononukleozą zakaźną	88
H91	Inna głuchota	88
O30	Ciąża mnoga	88
E16	Inne zaburzenia wydzielania wewnętrznego trzustki	87
A02	Inne zakażenia wywołane pałeczkami salmonella	87
I30	Ostre zapalenie osierdzia	86
L23	Alergiczne kontaktowe zapalenie skóry	86
L30	Inne zapalenie skóry	85
E61	Niedobór innych składników pokarmowych	85
O04	Poronienie sztuczne (wywołane przez lekarza)	85
D09	Rak in situ innych i nieokreślonych umiejscowień	84
Q82	Inne wrodzone wady rozwojowe skóry	84
E03	Inne postaci niedoczynności tarczycy	82
R57	Wstrząs, gdzie indziej niesklasyfikowany	82
G82	Porażenie kończyn dolnych i porażenie czterokończynowe	81

K50	Choroba Crohna /odcinkowe zapalenie jelita/	81
K90	Nieprawidłowe wchłanianie jelitowe	80
S86	Uraz mięśnia i ścięgna na poziomie podudzia	80
C76	Nowotwór złośliwy umiejscowień innych i niedokładnie określonych	79
C83	Chłoniaki nieziarnicze rozlane	79
M3 2	Toczeń rumieniowaty układowy	79
O85	Zakażenie połogowe miejscowe i uogólnione	79
K60	Szczelina i przetoka okolic odbytu i odbytnicy	78
B02	Półpasiec /herpes zoster/	77
G62	Inne polineuropatie	77
I95	Niedociśnienie tętnicze	77
D47	Inny nowotwór o niepewnym lub nieznanym charakterze układu limfatycznego, krwiotwórczego i tkanek pokrewnych	76
H93	Inne zaburzenia ucha niesklasyfikowane gdzie indziej	76
N32	Inne zaburzenia pęcherza moczowego	76
C85	Inne i nieokreślone postacie chłoniaków nieziarniczych	75
K20	Zapalenie przełyku	75
N94	Ból i inne stany związane z żeńskimi narządami płciowymi i cyklem miesięczkowym	75
S51	Otwarte rany przedramienia	74
D16	Nowotwory niezłośliwe kości i chrząstek stawowych	73
I66	Niedrożność i zwężenie tętnic mózgowych nie powodujące zawału mózgu	73
P39	Inne zakażenia swoiste dla okresu okołoporodowego	72
Q21	Wrodzone wady rozwojowe przegród serca	72
J94	Inne choroby opłucnej	70
S81	Otwarta rana podudzia	70
H16	Zapalenie rogówki	69
O66	Inne przyczyny porodu patologicznego	68
S53	Zwichnięcie, skręcenie i naderwanie stawów i więzadeł stawu łokciowego	68
E41	Wyniszczenie z niedożywienia	67
Q61	Wielotorbielowatość nerek	67
C15	Nowotwór złośliwy przełyku	66

C49	Nowotwory złośliwe tkanki łącznej i innych tkanek miękkich	66
O41	Inne zaburzenia wód i błon płodowych	66
C23	Nowotwór złośliwy pęcherzyka żółciowego	65
I06	Choroby reumatyczne zastawki tętnicy głównej	65
O14	Nadciśnienie ciążowe (wywołane ciążą) ze znamienym białkomoczem	65
B77	Glistnica /askaridoza/	64
G96	Inne choroby ośrodkowego układu nerwowego	64
I85	Żyłaki przełyku	64
M7 1	Inne choroby kaletki maziowej	64
G91	Wodogłowie	63
J31	Przewlekłe zapalenie błony śluzowej jamy nosowej i gardła	63
L27	Zapalenie skóry wywołane substancjami wprowadzonymi do ustroju	63
N80	Gruźlica śródmaciczna	63
O63	Poród przedłużony	62
D24	Nowotwór niezłośliwy sutka	61
E27	Inne zaburzenia kory nadnerczy	61
G41	Stan padaczkowy	61
J46	Stan astmatyczny	61
L02	Ropień skóry, czyrak i czyrak gromadny	61
N91	Brak, skąpe i rzadkie miesiączki	61
G20	Choroba Parkinsona	60
K36	Inne zapalenie wyrostka robaczkowego	60
M0 8	Młodzieńcze zapalenie stawów	60
M8 4	Zaburzenia ciągłości kości	59
Q53	Niezstąpienie jader	59
R33	Zatrzymanie moczu	58
B08	Inne zakażenia wirusowe charakteryzujące się uszkodzeniem skóry i błon śluzowych, niesklasyfikowane gdzie indziej	57
D11	Nowotwory niezłośliwe dużych gruczołów ślinowych	55
G51	Zaburzenia nerwu twarzonego	55

J00	Ostre zapalenie nosa i gardła (przeziębienie)	55
P23	Wrodzone zapalenie płuc	55
T21	Oparzenie termiczne i chemiczne tułowia	55
J16	Zapalenie płuc wywołane innymi drobnoustrojami niesklasyfikowane gdzie indziej	54
J95	Chirurgiczne (pozbiegowe) zaburzenia układu oddechowego niesklasyfikowane gdzie indziej	54
R13	Dysfagia	54
T02	Złamania obejmujące liczne okolice ciała	54
T39	Zatrucie nieopiodowymi środkami przeciwbólowymi, przeciwgorączkowymi i przeciwreumatycznymi	54
S27	Uraz innych i nieokreślonych narządów klatki piersiowej	53
D34	Niezłośliwy nowotwór tarczycy	52
I97	Pozabiegowe zaburzenia funkcji układu krążenia, niesklasyfikowane gdzie indziej	52
M2 5	Inne choroby stawu niesklasyfikowane gdzie indziej	52
Q64	Inne wrodzone wady rozwojowe układu moczowego	52
R22	Umiejscowiony obrzęk, guzek, guz skóry i tkanki podskórnej	52
S12	Złamania w obrębie szyi zamknięte	52
T24	Oparzenie termiczne i chemiczne biodra i kończyny dolnej, z wyjątkiem okolicy stawu skokowego i stopy	52
B00	Zakażenia opryszczkowe wirusem herpes /herpes simplex/	50
G37	Inne choroby demielinizacyjne ośrodkowego układu nerwowego	50
I40	Ostre zapalenie mięśnia sercowego	50
J30	Naczynioruchowe i uczuleniowe zapalenie (błony śluzowej) nosa	50
L24	Kontaktowe zapalenie skóry z podrażnienia	50
N89	Inne niezapalne schorzenia pochwy	50
C19	Nowotwór złośliwy zgięcia esiczo-odbytniczego	49
I33	Ostre i podostre zapalenie wsierdzia	49
J69	Zapalenie płuc wywołane ciałami stałymi i ciekłymi	49
M1 9	Inne choroby zwyrodnieniowe	49
M2 1	Inne nabyte zniekształcenia kończyn	49
T00	Powierzchnowe urazy obejmujące liczne okolice ciała	49

J85	Ropień płuca i śródpiersia	48
L04	Ostre zapalenie węzłów chłonnych	48
M4 8	Inne choroby kręgosłupa	48
T22	Oparzenie termiczne i chemiczne barku i kończyny górnej, z wyjątkiem nadgarstka i ręki	48
D22	Znamiona barwnikowe /melanocytowe/	47
E07	Choroby tarczycy, inne	47
K91	Pooperacyjne zaburzenia układu pokarmowego niesklasyfikowane gdzie indziej	47
L72	Torbiele mieszkowe skóry i tkanki podskórnej	47
M8 5	Inne zaburzenia mineralizacji i struktury kości	47
P70	Przemijające zaburzenia przemiany węglowodanów swoiste dla płodu i noworodka	47
C77	Wtórne i nieokreślone nowotwory złośliwe węzłów chłonnych	46
H43	Zaburzenia ciała szklanego	46
M8 0	Osteoporoza ze złamaniem patologicznym	46
Q38	Inne wrodzone wady rozwojowe języka, jamy ustnej i krtani	46
I73	Inne choroby naczyń obwodowych	45
S70	Powierzchny uraz biodra i uda	45
D14	Nowotwory niezłośliwe ucha środkowego i układu oddechowego	44
K55	Naczyniowe zaburzenia jelit	44
K82	Inne choroby pęcherzyka żółciowego	44
M1 0	Dna moczanowa	44
G70	Miastenia ciężka rzekomoporaźna /myasthenia gravis/ i inne zaburzenia nerwowo-mięśniowe	43
J67	Zapalenie płuc z nadwrażliwości wywołane pyłami organicznymi	43
S09	Inne i nieokreślone urazy głowy	43
S80	Powierzchny uraz podudzia	43
Z39	Opieka i badanie poporodowe	43
D44	Nowotwór o niepewnym lub nieznanym charakterze gruczołów wydzielania wewnętrznego	42
G03	Zapalenie opon mózgowych wywołane przez inne i nieokreślone czynniki	42
O65	Poród patologiczny z powodu nieprawidłowości miednicy matki (niewspółmierność porodowa)	42
P05	Opóźniony wzrost płodu i niedożywienie płodu	42

S73	Zwichnięcie, skręcenie i naderwanie stawu i więzadeł biodra	42
I15	Nadciśnienie wtórne	41
A48	Inne choroby bakteryjne, niesklasyfikowane gdzie indziej	40
L05	Torbiel pilonidalna	40
N36	Inne zaburzenia cewki moczowej	40
N48	Inne zaburzenia przącia	40
Q18	Inne wrodzone wady rozwojowe twarzy i szyi	40
S63	Zwichnięcie, skręcenie i naderwanie stawów i więzadeł na poziomie nadgarstka i ręki	40
T26	Oparzenia termiczne i chemiczne ograniczone do oka i przydatków oka	39
T63	Toksyczny efekt kontaktu z jadowitymi zwierzętami	39
T50	Zatrucie lekami moczopędnymi i innymi nieokreślonymi lekami, preparatami farmakologicznymi i substancjami biologicznymi	39
B83	Inne robaczyce	38
M00	Ropne zapalenia stawów	38
B01	Ospa wietrzna /varicella/	37
E44	Białkowo-energetyczne niedożywienie umiarkowanego i łagodnego stopnia	37
G00	Bakteryjne zapalenie opon mózgowych, niesklasyfikowane gdzie indziej	37
I13	Choroba nadciśnieniowa z zajęciem serca i nerek	37
M33	Zapalenie skórno-wielomięśniowe	37
S96	Uraz ścięgna i mięśnia na poziomie stawu skokowego i stopy	37
T06	Inne urazy obejmujące liczne okolice ciała, niesklasyfikowane gdzie indziej	37
E78	Zaburzenia przemian lipidów i inne lipidemie	36
H47	Inne zaburzenia nerwu wzrokowego (N.II) i drogi wzrokowej	36
K75	Inne zapalne choroby wątroby	36
N72	Zapalenie szyjki macicy	36
Q43	Inne wrodzone wady rozwojowe jelit	36
S71	Otwarta rana biodra i uda	36
T23	Oparzenie termiczne i chemiczne nadgarstka i ręki	36
B80	Owsica /enterobioza/	35
C38	Nowotwór złośliwy serca, śródpiersia i opłucnej	35

D33	Niezłośliwy nowotwór mózgu i innych części centralnego systemu nerwowego	35
G80	Dziecięce porażenie mózgowe	35
K09	Torbiele okolicy jamy ustnej niesklasyfikowane gdzie indziej	35
M02	Odczynowe zapalenie stawów	35
P74	Inne przemijające zaburzenia elektrolitowe i metaboliczne noworodków	35
R39	Inne objawy chorobowe dotyczące układu moczowego	35
Z51	Inna opieka medyczna	35
C81	Choroba Hodgkina	34
D05	Rak in situ sutka	34
D63	Niedokrwistość w przebiegu chorób przewlekłych sklasyfikowanych gdzie indziej	34
D68	Inne zaburzenia krzepnięcia	34
I72	Tętniak innych tętnic	34
J39	Inne choroby górnych dróg oddechowych	34
C10	Nowotwór złośliwy części ustnej gardła (oropharynx)	33
D61	Inne niedokrwistości aplastyczne	33
E21	Nadczynność przytarczyc i inne choroby przytarczyc	33
K02	Próchnica zębów	33
M40	Kifoza i lordoza	33
R62	Brak oczekiwanego prawidłowego rozwoju fizycznego	33
S93	Zwichnięcie, skręcenie i naderwanie stawów i więzadeł stawu skokowego i poziomu stopy	33
I88	Nieokreślone zapalenie węzłów chłonnych	32
K13	Inne choroby śluzówki warg jamy ustnej	32
L53	Inne stany rumieniowe	32
Q65	Wrodzone zniekształcenie stawu biodrowego	32
L75	Choroby gruczołów apokrynowych	31
N27	Nerka mała z nieznanego przyczyny	31
O81	Poród pojedynczy przy pomocy kleszczy lub próżniociągu	31
Q66	Wrodzone zniekształcenia stopy	31
R82	Inne nieprawidłowe wyniki w badaniu moczu	31
T33	Powierzchniowe odmrożenie	31

A87	Wirusowe zapalenie opon mózgowych	30
E80	Zaburzenia przemian porfiryń i bilirubiny	30
E83	Zaburzenia przemiany mineralnej	30
M9 4	Inne choroby chrząstki	30
R32	Nietrzymanie moczu, nie określone	30
C04	Nowotwór złośliwy dna jamy ustnej	29
E13	Inne określone postaci cukrzycy	29
G25	Inne zaburzenia pozapiramidowe i zaburzenia czynności ruchowych	29
H46	Zapalenie nerwu wzrokowego	29
I77	Inne zaburzenia czynności tętnic i tętniczek	29
L52	Rumień guzowaty /erythema nodosum/	29
N50	Inne zaburzenia męskich narządów płciowych	29
C51	Nowotwór złośliwy sromu	28
D26	Inne niezłośliwe nowotwory macicy	28
G12	Zanik mięśni pochodzenia rdzeniowego i zespoły pokrewne	28
G21	Parkinsonizm wtórny	28
M4 6	Inne zapalne choroby kręgosłupa	28
N02	Nawracający i uporczywy krwimocz	28
O98	Choroby zakaźne i pasożytnicze u matki sklasyfikowane gdzie indziej, ale wikłające ciążę, poród i połóg	28
S23	Zwichnięcie, skręcenie i naderwanie stawów i więzadeł klatki piersiowej	28
S76	Uraz mięśnia i ścięgna na poziomie biodra i uda	28
B34	Zakażenia wirusowe o nieustalonym umiejscowieniu	27
C62	Nowotwór złośliwy jądra	27
N00	Ostry zespół zapalenia nerek	27
T31	Oparzenia termiczne sklasyfikowane w zależności od rozległości objętej powierzchni ciała	27
T62	Efekt toksyczny innych szkodliwych substancji spożytych jako produkt morza	27
C17	Nowotwór złośliwy jelita cienkiego	26
H50	Inne postaci zeza	26
I31	Inne choroby osierdzia	26

K14	Choroby języka	26
M3 4	Twardzina układowa	26
N25	Zaburzenia wynikające z upośledzonej czynności cewek nerkowych	26
N99	Pozabiegowe zaburzenie układu moczowo-płciowego niesklasyfikowane gdzie indziej	26
P22	Zespół zaburzeń oddychania noworodka	26
T17	Ciało obce w drogach oddechowych	26
T25	Oparzenia termiczne i chemiczne okolicy stawu skokowego i stopy	26
A40	Posocznica paciorkowcowa	25
C22	Nowotwór złośliwy wątroby i przewodów żółciowych wewnątrzwątrobowych	25
G57	Mononeuropatie kończyny dolnej	25
H61	Inne choroby ucha zewnętrznego	25
I82	Inne zatory i zakrzepy żyłne	25
M8 9	Inne choroby kości	25
M9 6	Zaburzenia układu mięśniowo-kostnego niesklasyfikowane gdzie indziej	25
Q54	Spodziectwo	25
Q63	Inne wrodzone wady rozwojowe nerek	25
C13	Nowotwór złośliwy części krtaniowej gardła (hypopharynx)	24
C48	Nowotwór złośliwy przestrzeni zaotrzewnowej i otrzewnej	24
D59	Nabyta niedokrwistość hemolityczna	24
D75	Inne choroby krwi i narządów krwiotwórczych	24
J70	Choroby układu oddechowego wywołane innymi czynnikami zewnętrznymi	24
M8 7	Martwica kości	24
O40	Wielowodzie	24
O44	Łóżysko przoduujące	24
P29	Zaburzenie sercowo-naczyniowe rozpoczynające się w okresie okołoporodowym	24
T35	Odmrożenie obejmujące mnogie okolice ciała i odmrożenie nieokreślone	24
Z43	Opieka nad pacjentami ze sztucznymi otworami	24
C21	Nowotwór złośliwy odbytu i kanału odbytu	23
D80	Niedobory odporności z przewagą defektu odporności humoralnej	23

F48	Inne zaburzenia nerwicowe	23
H33	Odwarstwienie i przedarcie siatkówki	23
H83	Inne choroby ucha wewnętrznego	23
K04	Choroby miazgi i tkanek okołowierzchołkowych	23
K28	Wrzód żołądka i jelit	23
O45	Przedwczesne oddzielenie łożyska	23
R94	Nieprawidłowe wyniki badań czynnościowych	23
S36	Uraz narządów jamy brzusznej	23
S69	Inne i nieokreślone urazy nadgarstka i ręki	23
T01	Otwarte rany obejmujące liczne okolice ciała	23
T81	Powikłania po zabiegach niesklasyfikowane gdzie indziej	23
A74	Inne choroby wywołane przez chlamydie	22
B17	Inne ostre wirusowe zapalenia wątroby	22
B25	Cytomegalia	21
C24	Nowotwór złośliwy innych i nieokreślonych części dróg żółciowych	22
D01	Rak in situ innych i nieokreślonych części narządów trawiennych	22
H71	Perlak wyrostka sutkowatego	22
N15	Inne choroby cewkowo-śródmiąższowe nerek	22
T46	Zatrucie środkami działającymi pierwotnie na układ sercowo-naczyniowy	22
T48	Zatrucie środkami pierwotnie działającymi na mięśnie gładkie, szkieletowe i układ oddechowy	22
T82	Powikłania protez, wszczepów i przeszczepów sercowych i naczyniowych	22
C80	Nowotwór złośliwy bez określenia jego umiejscowienia	21
H44	Zaburzenia gałki ocznej	21
O22	Powikłania ze strony układu żylnego w czasie ciąży	21
P01	Stan płodu i noworodka spowodowany powikłaniami ciąży u matki	21
P83	Inne stany dotyczące powłok swoiste dla płodu i noworodka	21
T40	Zatrucie środkami narkotycznymi i psychodysleptycznymi (halucynogennymi)	21
K10	Inne choroby szczęk i żuchwy	20
L51	Rumień wielopostaciowy	20
N71	Zapalenie macicy z wyłączeniem szyjki	20
P12	Uraz porodowy owłosionej skóry głowy	20

C65	Nowotwór złośliwy miedniczki nerkowej	19
D28	Niezłośliwy nowotwór innych i nieokreślonych żeńskich narządów płciowych	19
F98	Inne zaburzenia zachowania i emocji rozpoczynające się zwykle w dzieciństwie i w wieku młodzieńczym	19
G81	Porażenie połowicze	19
H30	Zapalenie naczyń i siatkówki	19
H72	Ubytek błony bębenkowej	19
K44	Przepuklina przeponowa	19
M3 1	Inne martwicze choroby naczyń	19
M7 6	Entezopatie kończyny dolnej z wyłączeniem stopy	19
P21	Zamartwica urodzeniowa	19
R40	Senność, osłupienie i śpiączka	19
R64	Kacheksja	19
S31	Otwarta rana brzucha, dolnej części grzbietu i miednicy	19
S56	Uraz mięśnia i ścięgna na poziomie przedramienia	19
T88	Inne powikłania opieki chirurgicznej i medycznej niesklasyfikowane gdzie indziej	19
C82	Chłoniak nieziarniczy guzkowy (grudkowy)	18
E25	Zespoły nadnerczowo-płciowe	18
E26	Hiperaldosteronizm	18
I89	Inne niezakaźne zaburzenia funkcji naczyń i węzłów chłonnych	18
J22	Nieokreślone ostre zakażenie dolnych dróg oddechowych	18
K00	Zaburzenia rozwoju i wyrzynania zębów	18
L93	Liszaj /toczeń/ rumieniowaty	18
L94	Inne ograniczone choroby tkanki łącznej	18
O75	Inne powikłania czynności porodowej i porodu niesklasyfikowane gdzie indziej	18
R60	Obrzęk, gdzie indziej niesklasyfikowany	18
Z95	Obecność wszczepów i przeszczepów serca i naczyń	18
C00	Nowotwory złośliwe wargi	17
E84	Zwłóknienie wielotorbielowate /cystic fibrosis/	17
J43	Rozedma płuc	17

L28	Przewlekły liszaj pospolity i świerzbiączka /prurigo/	17
O06	Poronienie, nie określone	17
Q60	Niewytworzenie nerek i inne zaburzenia związane z redukcją tkanki nerkowej	17
B44	Grzybica kropidlakowa /aspergiloza/	16
E14	Cukrzyca nie określona	16
E24	Zespół Cushinga	16
F91	Zaburzenia zachowania	16
G04	Zapalenie mózgu, rdzenia kręgowego oraz zapalenie mózgu i rdzenia kręgowego	16
G24	Dystonia	16
G50	Zaburzenia nerwu trójdzielnego	16
G95	Inne choroby rdzenia kręgowego	16
H27	Inne zaburzenia soczewkowe	16
I22	Ponowny zawał serca (, dorzut,)	16
L13	Inne choroby pęcherzowe	16
N19	Nieokreślona niewydolność nerek	16
N49	Choroby zapalne męskich narządów płciowych niesklasyfikowane gdzie indziej	16
O13	Nadciśnienie ciążowe (wywołane ciążą) bez znamiennego białkomoczu	16
O73	Zatrzymanie łożyska i błon płodowych, bez krwotoku	16
P00	Stan płodu i noworodka spowodowany czynnikami matczynymi, które mogą być nie związane z obecną ciążą	16
Q69	Palce dodatkowe	16
R16	Powiększenie wątroby i śledziony, gdzie indziej niesklasyfikowane	16
R29	Inne oznaki i objawy chorobowe dotyczące układu nerwowego i mięśniowo-kostnego	16
S46	Uraz mięśnia i ścięgna na poziomie barku i ramienia	16
S89	Inne i nieokreślone urazy podudzia	16
T59	Toksyczny efekt innych gazów, dymów i par	16
Z53	Osoby stykające się ze służbą zdrowia dla specjalnych zabiegów bez ich wykonania	16
D73	Choroby Śledziony	15
F44	Zaburzenia dysocjacyjne (konwersyjne)	15
G97	Zaburzenia pozabiegowe układu nerwowego niesklasyfikowane gdzie indziej	15
M1 2	Inne określone artroptie	15

M4 1	Boczne skrzywienie kręgosłupa /skolioza/	15
M7 7	Inne entezopatie	15
M9 5	Inne nabyte zniekształcenia układu mięśniowo-szkieletowego i tkanki łącznej	15
Q44	Wrodzone wady rozwojowe pęcherzyka żółciowego, przewodów żółciowych i wątroby	15
T15	Ciało obce zewnętrznej części oka	15
T38	Zatrucia hormonami i ich syntetycznymi substytutami oraz antagonistami, niesklasyfikowanymi gdzie indziej	15
T52	Efekt toksyczny rozpuszczalników organicznych	15
T60	Toksyczny efekt pestycydów	15
C41	Nowotwór złośliwy kości i chrząstki stawowej o innym i nieokreślonym umiejscowieniu	14
E73	Nietolerancja laktozy	14
G61	Polineuropatia zakaźna	14
G90	Zaburzenia układu wegetatywnego	14
H21	Inne zaburzenia tęczówki i ciała rzęskowego	14
H95	Pooperacyjne zaburzenia ucha i wyrostka sutkowatego, niesklasyfikowane gdzie indziej	14
N05	Zespół nerczycowy, nie określony	14
P92	Zaburzenie odżywiania noworodka	14
R73	Podwyższone stężenie glukozy	14
S67	Uraz zmiążdżeniowy nadgarstka i ręki	14
S91	Otwarta rana stawu skokowego i stopy	14
C02	Nowotwór złośliwy innych i nieokreślonych części języka	13
D29	Niezłośliwy nowotwór męskich narządów płciowych	13
E20	Niedoczynność przytarczyc	13
I36	Niereumatyczne zaburzenia funkcji zastawki trójdzielnej	13
I78	Choroby naczyń włosowatych	13
K38	Inne choroby wyrostka robaczkowego	13
K45	Inne przepukliny brzuszne	13
L41	Przyłuszczyca /parapsoriasis/	13
M5 3	Inne choroby grzbietu, niesklasyfikowane gdzie indziej	13

N82	Przetoki w żeńskim narządzie rodnym	13
O35	Opieka położnicza z powodu znanej lub podejrzewanej nieprawidłowości lub uszkodzenia płodu	13
B86	Świerzb	12
C88	Złośliwe choroby immunoproliferacyjne	12
D00	Rak in situ jamy ustnej, przełyku i żołądka	12
D72	Inne zaburzenia dotyczące krwinek białych	12
G72	Inne miopatie	12
G83	Inne zespoły porażenne	12
I62	Inne nieurazowe krwotoki mózgowie	12
J62	Pylica spowodowana pyłem zawierającym krzemionkę	12
K27	Wrzód trawienny o nie określonym umiejscowieniu	12
L01	Liszajec	12
L12	Pemfigoid	12
L43	Liszaj płaski /lichen planus/	12
L92	Ziarniniakowe choroby skóry i tkanki podskórnej	12
M83	Zmięczenie Kości /Osteomalacja/ Dorosłych	12
O33	Opieka położnicza z powodu znanej lub przewidywanej niewspółmierności porodowej	12
O70	Pęknięcie krocza w czasie porodu	12
P02	Stan płodu i noworodka spowodowany powikłaniami ze strony łożyska, pępowiny i błon płodowych	12
P96	Inne stany rozpoczynające się w okresie okołoporodowym	12
Q85	Choroby dziedziczne ze zmianami ektodermalnymi (fakomatozy)	12
Q96	Zespół Turnera	12
S79	Inne i nieokreślone urazy biodra i uda	12
T28	Oparzenia termiczne i chemiczne innych narządów wewnętrznych	12
T29	Oparzenia termiczne i chemiczne mnogich okolic ciała	12
T44	Zatrucie lekami pierwotnie działającymi na autonomiczny układ nerwowy	12
T79	Określone wczesne powikłania pourazowe niesklasyfikowane gdzie indziej	12
A31	Zakażenia wywołane przez inne prątki	11
A38	Szkarlatyna	11
A49	Choroby bakteryjne o nie ustalonym umiejscowieniu narządowym	11

D15	Nowotwór niezłośliwy innych i nieokreślonych narządów klatki piersiowej	11
D18	Naczyniaki krwionośne i naczyniaki chłonne jakiegokolwiek umiejscowienia	11
D42	Nowotwór o niepewnym lub nieznanym charakterze opon	11
D53	Inne niedokrwistości z niedoborów pokarmowych	11
D83	Pospolity zmienny niedobór odporności	11
E89	Zaburzenia wydzielania wewnętrznego i metaboliczne po zabiegach, gdzie indziej niesklasyfikowane	11
H05	Zaburzenia oczodołu	11
J13	Zapalenie płuc wywołane paciorkowcami (streptococcus pneumoniae)	11
L25	Nieokreślone kontaktowe zapalenie skóry	11
L29	Świąd /pruritus/	11
O11	Istniejące uprzednio nadciśnienie z dołączającym się białkomoczem	11
P37	Inne wrodzone zakażenia i choroby pasożytnicze	11
Q25	Wrodzone wady rozwojowe wielkich tętnic	11
R03	Nieprawidłowy wynik pomiaru ciśnienia tętniczego krwi, bez rozpoznania	11
A07	Zakażenia jelitowe wywołane przez inne pierwotniaki	10
B37	Kandydoza /candidosis/	10
C09	Nowotwory złośliwe migdałka	10
C11	Nowotwór złośliwy części nosowej gardła (nasopharynx)	10
C74	Nowotwór złośliwy nadnerczy	10
F10	Zaburzenia psychiczne i zaburzenia zachowania spowodowane użyciem alkoholu	10
F84	Całościowe zaburzenia rozwojowe	10
F95	Tiki	10
G36	Inne ostre rozsiane demielinizacje	10
P15	Inne urazy porodowe	10
Q40	Inne wrodzone wady rozwojowe górnego odcinka przewodu pokarmowego	10
T19	Ciało obce w układzie moczowo-płciowym	10
T16	Ciało obce w uchu	10
A18	Gruźlica innych narządów	9
A39	Zapalenie wywołane dwóinką nagminnego zapalenia opon mózgowo-rdzeniowych /neisseria meningitidis/	9
C60	Nowotwór złośliwy prącia	9

C94	Inne białaczki określonego rodzaju	9
I07	Choroby reumatyczne zastawki trójdzielnej	9
J64	Nieokreślona pylica płuc	9
K06	Inne zaburzenia dziąsła i bezzębny wyrostek zębodołowy	9
L21	Łojotokowe zapalenie skóry	9
L90	Zanikowe choroby skóry	9
M4 3	Inne zniekształcające choroby grzbietu	9
M6 2	Inne choroby mięśni	9
P08	Zaburzenia związane z przedłużonym trwaniem ciąży i dużą urodzeniową masą ciała	9
S10	Powierzchnowy uraz szyi	9
S21	Rana otwarta klatki piersiowej	9
S39	Inne i nieokreślone urazy brzucha, dolnej części grzbietu i miednicy	9
S40	Powierzchnowy uraz barku i ramienia	9
S41	Otwarta rana barku i ramienia	9
S59	Inne i nieokreślone urazy przedramienia	9
S64	Uraz nerwów na poziomie nadgarstka i ręki	9
T11	Inne urazy kończyny górnej, poziom nieokreślony	9
T65	Efekt toksyczny innych i nieokreślonych substancji	9
T90	Następstwa urazów głowy	9
C01	Nowotwór złośliwy nasady języka	8
C03	Nowotwór złośliwy dziąsła	8
C06	Nowotwór złośliwy innych i nieokreślonych części jamy ustnej	8
C12	Nowotwór złośliwy zchylku gruszkowatego	8
C72	Nowotwór złośliwy rdzenia kręgowego, nerwów czaszkowych i innych części centralnego systemu nerwowego	8
J10	Grypa wywołana zidentyfikowanym wirusem	8
K37	Zapalenie wyrostka robaczkowego, nie określone	8
M9 3	Inne osteochondropatie	8
P03	Stan płodu i noworodka spowodowany innymi powikłaniami czynności porodowej i porodu	8
P28	Inne zaburzenia oddechowe rozpoczynające się w okresie okołoporodowym	8

P58	Żółtaczka noworodków spowodowana nadmierną hemolizą	8
P94	Zaburzenie napięcia mięśniowego u noworodka	8
Q23	Wrodzone wady rozwojowe zastawki dwudzielnej	8
Q31	Wrodzone wady rozwojowe krtani	8
Q89	Inne wrodzone wady rozwojowe niesklasyfikowane gdzie indziej	8
A86	Wirusowe zapalenie mózgu, nie określone	7
C31	Nowotwór złośliwy zatok przynosowych	7
C33	Nowotwór złośliwy tchawicy	7
C57	Nowotwór złośliwy innych i nie określonych żeńskich narządów płciowych	7
C96	Inny i nieokreślony nowotwór złośliwy tkanki limfatycznej, krwiotwórczej i tkanek pokrewnych	7
D70	Agranulocytoza	7
E63	Inne niedobory pokarmowe	7
G58	Inne mononeuropatie	7
H18	Inne zaburzenia rogówki	7
H70	Zapalenie wyrostka sutkowatego i stany zbliżone	7
I23	Niektóre powikłania występujące w czasie ostrego zawału serca	7
I38	Zapalenie wsierdza, zastawki, nie określone	7
J68	Choroby układu oddechowego wywołane wdychaniem czynników chemicznych gazów lub par	7
J82	Eozynofilia płucna niesklasyfikowana gdzie indziej	7
K05	Zapalenie dziąseł i choroby przyzębia	7
L70	Trądzik pospolity	7
P13	Uraz porodowy kości	7
Q03	Wodogłowie wrodzone	7
R26	Nieprawidłowość chodu i poruszania się	7
R47	Zaburzenia mowy gdzie indziej niesklasyfikowane	7
R79	Inne nieprawidłowe wyniki badań biochemicznych krwi	7
S50	Powierzchniowy uraz przedramienia	7
S54	Urazy nerwów na poziomie przedramienia	7
T34	Odmrożenie z martwicą tkanki	7
A51	Kiła wczesna	6
B19	Nieokreślone wirusowe zapalenie wątroby	6

C07	Nowotwór złośliwy ślinianki przyusznej	6
C30	Nowotwór złośliwy jamy nosowej i ucha środkowego	6
C40	Nowotwór złośliwy kości i chrząstki stawowej kończyn	6
C45	Międzybłoniak	6
C52	Nowotwór złośliwy pochwy	6
D02	Rak in situ ucha środkowego i układu oddechowego	6
D36	Niezłośliwy nowotwór o innym i nieokreślonym umiejscowieniu	5
D45	Czerwieńca prawdziwa	6
D62	Ostra niedokrwistość pokrwotoczna	6
D65	Rozsiane wykrzepianie wewnątrznaczyniowe /zespół odwłóknienia/	6
D66	Dziedziczny niedobór czynnika VIII	6
E29	Zaburzenia czynności jąder	6
E53	Niedobór innych witamin z grupy B	6
G71	Pierwotne zaburzenia mięśniowe	6
H01	Inne zapalenia powiek	6
I28	Inne choroby naczyń płucnych	6
L00	Liszajec pęcherzowy noworodków	6
M30	Guzkowe zapalenie tętnic i choroby pokrewne	6
O42	Przedwczesne pęknięcie błon płodowych	6
P61	Inne okołoporodowe zaburzenia hematologiczne	6
Q55	Inne wrodzone wady rozwojowe narządów płciowych męskich	6
Q68	Inne wrodzone zniekształcenia mięśniowo-szkieletowe	6
R20	Zaburzenia czucia skórnoego	6
R23	Inne zmiany skórne	6
R49	Zaburzenia głosu	6
R58	Krwotok gdzie indziej niesklasyfikowany	6
R92	Nieprawidłowe wyniki badań obrazowych sutka	6
S98	Urazowa amputacja stawu skokowego i stopy	6
T36	Zatrucie antybiotykami	6
T47	Zatrucie środkami działającymi pierwotnie na układ pokarmowy	6

A37	Krzusiec	5
B35	Grzybice skóry /dermatofitozy/	5
D04	Rak in situ skóry	5
D89	Inne zaburzenia przebiegające z udziałem mechanizmów immunologicznych niesklasyfikowanych gdzie indziej	5
E43	Ciężkie niedożywienie białkowo-energetyczne, nie określone	5
E74	Inne zaburzenia przemian węglowodanów	5
E75	Zaburzenia przemian sfingolipidów i inne zaburzenia spichrzania lipidów	5
J05	Ostre krupowe zapalenie krtani i nagłośni	5
J80	Zespół ciężkiej niewydolności oddechowej u dorosłych	5
J92	Błazka opłucnej	5
L71	Trądzik różowaty	5
L84	Nagniotki i modzele	5
M60	Zapalenie mięśni	5
M91	Osteochondroza stawu biodrowego i miednicy	5
N26	Nieokreślony zanik nerki	5
P54	Inne krwotoki u noworodka	5
P55	Choroba hemolityczna u płodu i noworodka	5
P76	Inna niedrożność jelit noworodka	5
Q35	Rozszczep podniebienia	5
Q70	Zrost palców	5
Q75	Inne wrodzone wady rozwojowe kości czaszki i twarzy	5
Q79	Wrodzone wady rozwojowe układu mięśniowo-szkieletowego, niesklasyfikowane gdzie indziej	5
R34	Bezmocz i skąpomocz	5
R51	Ból głowy	5
S07	Uraz zmiążdzeniowy głowy	5
S29	Inne i nieokreślone urazy klatki piersiowej	5
T04	Urazy zmiążdzeniowe obejmujące liczne okolice ciała	5
T54	Efekt toksycznych substancji żrących	5
T55	Toksyczny efekt mydeł i detergentów	5

T67	Skutki działania gorąca i światła	5
T75	Skutki działania innych czynników zewnętrznych	5
T91	Następstwa urazów szyi i tułowia	5
A53	Inne postacie kiły i kiła nie określona	4
A84	Wirusowe zapalenie mózgu przenoszone przez kleszcze	4
A89	Wirusowe zakażenie ośrodkowego układu nerwowego, nie określone	4
B58	Toksoplazmoza	4
C05	Nowotwór złośliwy podniebienia	4
C84	Obwodowy i skórny chłoniak z komórek T	4
C95	Białaczka z komórek nieokreślonego rodzaju	4
D07	Rak in situ innych i nieokreślonych narządów płciowych	4
F89	Zaburzenie rozwoju psychicznego (psychologicznego), nie określone	4
G06	Ropień i ziarniniak śródczaszkowy i w kanale kręgowym	4
H74	Inne zaburzenia ucha środkowego i wyrostka sutkowatego	4
J91	Wysięk opłucnowy w przebiegu chorób sklasyfikowanych gdzie indziej	4
J14	Zapalenie płuc wywołane pałeczka grypy (haemophilus influenzae)	4
L10	Pęcherzyca	4
L82	Brodawka łojotokowa (rogowacenie łojotokowe) /seborrheic keratosis/	4
L85	Inne zgrubienie naskórka	4
L91	Przerostowe choroby skóry	4
L95	Zapalenie naczyń /vasculitis/ ograniczone do skóry, niesklasyfikowane gdzie indziej	4
M6 6	Samoistne pęknięcia błony maziowej ścięgna i ścięgna	4
N14	Zmiany cewkowe i cewkowo-śródmiąższowe wywołane przez leki i metale ciężkie	4
N60	Łagodna dysplazja sutka	4
N62	Przerost sutka	4
O08	Powikłanie poronienia, ciąży pozamacicznej i zaśniadu groniastego	4
O15	Rzucawka	4
O46	Krwawienie przedporodowe, niesklasyfikowane gdzie indziej	4
O67	Czynność porodowa i poród powikłane przez krwawienie śródporodowe, niesklasyfikowane gdzie indziej	4
O71	Inny uraz położniczy	4

O84	Poród mnogi	4
P38	Zapalenie pępka noworodka z lub bez łagodnego krwawienia	4
Q20	Wrodzone wady rozwojowe jam i połączeń sercowych/	4
Q41	Wrodzony brak, zarośnięcie lub zwężenie jelita cienkiego	4
Q52	Inne wrodzone wady rozwojowe narządów płciowych żeńskich	4
Q78	Inne osteochondrodysplazje	4
O87	Powikłania ze strony układu żylnego w okresie połogu	4
R45	Objawy i oznaki chorobowe dotyczące stanu emocjonalnego	4
R69	Nieznane i niedokładnie określone przyczyny chorobow□ci	4
S11	Otwarta rana szyi	4
S19	Inne i nieokreślone urazy szyi	4
S33	Zwichnięcie, skręcenie i naderwanie stawów i więzadeł odcinka lędźwiowego kręgosłupa i miednicy	4
S60	Powierzchny uraz nadgarstka i ręki	4
S97	Uraz zmiążdżeniowy stawu skokowego i stopy	4
T13	Inne urazy kończyny dolnej, poziom nieokreślony	4
T56	Toksyczny efekt metali	4
T57	Toksyczny efekt innych substancji nieorganicznych	4
T68	Hypotermia	4
T87	Powikłanie związane z ponownym przyrośnięciem i amputacją	4
Z30	Postępowanie antykoncepcyjne	4
Z48	Inna chirurgiczna opieka pochorobowa	4
Z60	Problemy związane ze środowiskiem socjalnym	4
Z99	Zależność od maszyn i urządzeń niesklasyfikowanych gdzie indziej	4
A42	Promienica	3
B90	Następstwa gruźlicy	3
C55	Nowotwór złośliwy nieokreślonej części macicy	3
C70	Nowotwór złośliwy opon	3
C93	Białaczka monocytowa	3
D03	Czerniak in situ	3
D06	Rak in situ szyjki macicy	3

D32	Nowotwór niezłośliwy opon mózgowych	3
D52	Niedokrwistość z niedoboru kwasu foliowego	3
D76	Niektóre choroby dotyczące układu siateczkowo-śródbłonkowego i chłonnego	3
E12	Cukrzyca związana z niedożywieniem	3
E67	Inne zespoły z przekarmiania	3
F41	Inne zaburzenia lękowe	3
G92	Encefalopatia toksyczna	3
H80	Otoskleroza	3
J21	Ostre zapalenie oskrzelików	3
K46	Nieokreślone przepukliny brzuszne	3
M18	Choroby zwyrodnieniowe pierwszego stawu nadgarstkowo-śródręcznego	3
N06	Izolowany białkomocz z określonym uszkodzeniem morfologicznym	3
N46	Niepłodność męska	3
N61	Stany zapalne sutka	3
N64	Inne zaburzenia sutka	3
N98	Powikłania związane ze sztucznym zapłodnieniem	3
O31	Powikłania typowe dla ciąży mnogiej	3
O72	Krwotok w trzecim okresie porodu i po porodzie	3
O83	Inny poród pojedynczy z udzieleniem pomocy położniczej	3
O86	Inne zakażenia połogowe	3
O90	Powikłania okresu połogowego, niesklasyfikowane gdzie indziej	3
P20	Niedotlenienie wewnątrzmaciczne	3
P25	Rozedma śródmiąższowa i stany pokrewne rozpoczynające się w okresie okołoporodowym	3
P36	Posocznica bakteryjna noworodka	3
P72	Inne przemijające zaburzenia wewnątrzwydzielnicze noworodków	3
Q02	Małogłowie	3
Q12	Wrodzone wady rozwojowe soczewki	3
Q22	Wrodzone wady rozwojowe zastawki pnia płucnego i zastawki trójdzielnej	3
Q24	Inne wrodzone wady rozwojowe serca	3
Q45	Inne wrodzone wady rozwojowe układu pokarmowego	3

Q67	Wrodzone zniekształcenia mięśniowo-kostne w zakresie czaszki, twarzy, kręgosłupa i klatki piersiowej	3
Q84	Inne wrodzone wady rozwojowe powłok ciała	3
Q90	Zespół downa	3
R27	Inne zaburzenia koordynacji ruchów	3
R80	Izolowany białkomocz	3
R84	Nieprawidłowe wyniki materiału pochodzącego z układu oddechowego oraz klatki piersiowej	3
S03	Zwichnięcie, skręcenie i naderwanie stawów i więzadeł głowy	3
S37	Uraz narządów miednicy	3
S44	Uraz nerwów barku i ramienia	3
S85	Uraz naczyń krwionośnych na poziomie podudzia	3
S99	Inne i nieokreślone urazy stawu skokowego i stopy	3
T49	Zatrucie środkami działającymi miejscowo na skórę i błonę śluzową oraz lekami używanymi w okulistyce, laryngologii i stomatologii	3
T53	Toksyczny efekt chlorowcowych pochodnych węglowodorów alifatycznych i aromatycznych	3
T71	Duszenie	3
T85	Powikłania innych wewnętrznych urządzeń protezujących, wszczepów i przeszczepów	3
Z76	Osoby stykające się ze służbą zdrowia w innych okolicznościach	3
Z98	Inne stany po zabiegach chirurgicznych	3
A63	Inne choroby przenoszone głównie drogą płciową, niesklasyfikowane gdzie indziej	2
A85	Inne postacie wirusowego zapalenia mózgu, niesklasyfikowane gdzie indziej	2
A88	Inne wirusowe zakażenia ośrodkowego układu nerwowego, niesklasyfikowane gdzie indziej	2
B16	Ostre wirusowe zapalenie wątroby B	2
B30	Wirusowe zapalenie spojówek	2
B71	Zakażenia innymi tasiemcami	2
C68	Nowotwór złośliwy innych i nie określonych narządów moczowych	2
D20	Nowotwory niezłośliwe tkanek miękkich otrzewnej i przestrzeni zaotrzewnowej	2
D31	Niezłośliwy nowotwór oka	2
D39	Nowotwór o niepewnym lub nieznanym charakterze żeńskich narządów płciowych	2
D58	Inne dziedziczne niedokrwistości hemolityczne	2
D60	Nabyta aplazja czysto czerwonych /erythroblastopenia/	2
D84	Inne niedobory odporności	2

E46	Niedożywienie białkowo-energetyczne, nie określone	2
E76	Zaburzenia przemiany glikoaminoglikanów	2
F06	Inne zaburzenia psychiczne spowodowane uszkodzeniem lub dysfunkcją mózgu i chorobą somatyczną	2
F90	Zaburzenie hiperkinetyczne (zespoły nadpobudliwości ruchowej)	2
F93	Zaburzenia emocjonalne rozpoczynające się zwykle w dzieciństwie	2
G11	Bezład dziedziczny	2
H10	Zapalenie spojówek	2
F50	Zaburzenia odżywiania	2
H53	Upośledzenie widzenia	2
H54	Ślepotą i upośledzenie wzroku	2
H92	Bóle ucha i wyciek z ucha	2
J11	Grypa wywołana niezidentyfikowanym wirusem	2
J63	Pylica wywołana innymi pyłami nieorganicznymi	2
J99	Zaburzenia układu oddechowego w przebiegu chorób sklasyfikowanych gdzie indziej	2
K87	Schorzenia pęcherzyka żółciowego, przewodów żółciowych i trzustki w chorobach sklasyfikowanych gdzie indziej	2
L11	Inne schorzenia z akantolizą	2
L22	Pieluszkowe (serwetkowe) zapalenie skóry	2
L44	Inne choroby grudkowo-złuszczające	2
L59	Inne choroby skóry i tkanki podskórnej związane z napromieniowaniem	2
L88	Ropne zgorzelinowe zapalenie skóry	2
M1 1	Inne artropatie spowodowane odkładaniem kryształów	2
M9 2	Inne osteochondrozy młodzieńcze	2
N42	Inne zaburzenia gruczołu krokowego	2
O28	Nieprawidłowe wyniki przedporodowych rutynowych badań u ciężarnej	2
O91	Zapalenie gruczołu sutkowego związane z porodem	2
P04	Stan płodu i noworodka spowodowany szkodliwymi czynnikami przenoszonymi za pośrednictwem łożyska lub pokarmu matki	2
P78	Inne okołoporodowe zaburzenia układu pokarmowego	2
Q04	Inne wrodzone wady rozwojowe mózgu	2

Q05	Rozszczep kręgosłupa	2
Q07	Inne wrodzone wady rozwojowe układu nerwowego	2
Q10	Wrodzone wady rozwojowe powiek, aparatu łzowego i oczodołu	2
Q15	Inne wrodzone wady rozwojowe oka	2
Q34	Inne określone wady rozwojowe układu oddechowego	2
Q37	Rozszczep podniebienia twardego wraz z rozszczepem wargi	2
Q42	Wrodzony brak, zarośnięcie lub zwężenie jelita grubego	2
Q51	Wrodzone wady rozwojowe macicy i szyjki macicy	2
Q74	Inne wrodzone wady rozwojowe kończyn(y)	2
Q87	Inne określone zespoły wrodzonych wad rozwojowych dotyczące wielu układów	2
R05	Kaszel	2
R35	Wielomocz	2
R83	Nieprawidłowe wyniki badań płynu mózgowo-rdzeniowego	2
S26	Uraz serca	2
S34	Uraz nerwów i rdzenia kręgowego odcinka lędźwiowego kręgosłupa na poziomie brzucha, dolnej części grzbietu i miednicy	2
S35	Uraz naczyń krwionośnych na poziomie brzucha, dolnej części grzbietu i miednicy	2
S55	Uraz naczyń krwionośnych na poziomie przedramienia	2
S88	Urazowa amputacja podudzia	2
T07	Nieokreślone liczne urazy	2
T09	Inne urazy kręgosłupa i tułowia, poziom nieokreślony	2
T30	Oparzenie termiczne i chemiczne, okolica ciała nieokreślona	2
T74	Zespoły maltretowania	2
T80	Powikłania po wlewie, transfuzji i wstrzyknięciu	2
T94	Następstwa urazów obejmujących mnogie nieokreślone okolice ciała	2
Z04	Badanie i obserwacja z innych przyczyn	2
Z54	Rekonwalescencja	2
Z96	Obecność innych wszczepów czynnościowych	2
A19	Gruźlica prosówkowa	1
A50	Kiła wrodzona	1
B07	Brodawki wirusowe	1

B09	Nieokreślone zakażenia wirusowe charakteryzujące się uszkodzeniem skóry i błon śluzowych	1
B15	Ostre wirusowe zapalenie wątroby A	1
B33	Inne choroby wirusowe, niesklasyfikowane gdzie indziej	1
B59	Pneumocystoza	1
B81	Inne robaczyce jelitowe, niesklasyfikowane gdzie indziej	1
B82	Zakażenia pasożytami jelitowymi, nie określone	1
B99	Inne i nie określone choroby zakaźne	1
C08	Nowotwór złośliwy innych i nieokreślonych dużych gruczołów ślinowych	1
C14	Nowotwór złośliwy o innym i o bliżej nieokreślonym umiejscowieniu w obrębie wargi, jamy ustnej i gardła	1
C63	Nowotwór złośliwy innych i nie określonych męskich narządów płciowych	1
C66	Nowotwór złośliwy moczowodu	1
C69	Nowotwór złośliwy oka	1
C75	Nowotwór złośliwy innych gruczołów wydzielania wewnętrznego i struktur pokrewnych	1
D19	Nowotwory niezłośliwe międzybłonna	1
D55	Niedokrwiłość spowodowana zaburzeniami enzymatycznymi	1
D82	Niedobór odporności skojarzony z innymi poważnymi wadami	1
E31	Zaburzenia wieloguczołowe	1
E79	Zaburzenia przemiany puryn i pirymidyn	1
E85	Amyloidoza /skrobiawica/	1
F05	Majaczenie nie wywołane alkoholem i innymi substancjami psychoaktywnymi	1
F11	Zaburzenia psychiczne i zaburzenia zachowania spowodowane używaniem opiatów	1
F20	Schizofrenia	1
F21	Zaburzenie typu schizofrenii (schizotypowe)	1
F99	Zaburzenia psychiczne, inaczej nie określone	1
G02	Zapalenie opon mózgowych w innych chorobach zakaźnych i pasożytniczych sklasyfikowanych gdzie indziej	1
G10	Choroba Huntingtona	1
G23	Inne choroby zwyrodnieniowe i zwojów podstawy	1
G46	Zespoły naczyniowe mózgu w chorobach naczyń mózgowych (I60-I67+)	1
G60	Neuropatia samoistna i dziedziczna	1
G64	Inne zaburzenia obwodowego układu nerwowego	1

G94	Inne zaburzenia mózgu w chorobach sklasyfikowanych gdzie indziej	1
G99	Inne zaburzenia układu nerwowego w chorobach sklasyfikowanych gdzie indziej	1
H31	Inne zaburzenia naczyńówki	1
H36	Zaburzenia siatkówki w chorobach sklasyfikowanych gdzie indziej	1
H57	Inne zaburzenia oka i przydatków oka	1
H59	Pooperacyjne zaburzenia oka i przydatków oka, niesklasyfikowane gdzie indziej	1
H68	Zapalenie i niedrożność trąbki słuchowej Eustachiusza	1
I00	Choroba reumatyczna serca bez wzmianki o zajęciu serca	1
I37	Zaburzenia funkcji zastawki pnia płucnego	1
I98	Inne zaburzenia funkcji układu krążenia w chorobach sklasyfikowanych gdzie indziej	1
J17	Zapalenie płuc w chorobach sklasyfikowanych gdzie indziej	1
J60	Pylica górników kopalń węgla	1
J61	Pylica spowodowana azbestem lub innymi włóknami mineralnymi	1
K08	Inne zaburzenia zębów i struktur podtrzymujących	1
K23	Schorzenia przełyku w chorobach sklasyfikowanych gdzie indziej	1
L26	Złuszczające zapalenie skóry	1
L42	Łupież różowy Giberta /Pityriasis Rosea Gilbert`/	1
L55	Oparzenie słoneczne	1
L66	Łysienie bliznowaciejące	1
L74	Choroby gruczołów potowych	1
M6 1	Zwapnienia i skostnienia mięśni	1
M9 0	Choroby kości w przebiegu innych chorób sklasyfikowanych gdzie indziej	1
N01	Gwałtownie postępujący zespół zapalenia nerek	1
N07	Nefropatia dziedziczna, niesklasyfikowana gdzie indziej	1
N29	Inne zaburzenia nerki i moczowodu w chorobach sklasyfikowanych gdzie indziej	1
N33	Zaburzenia pęcherza moczowego w chorobach sklasyfikowanych gdzie indziej	1
N96	Kobieta roniąca nawykowo	1
O01	Zaśniad groniasty	1
O43	Zaburzenia łożyskowe	1
O74	Powikłania znieczulenia w trakcie czynności porodowej i porodu	1

O88	Zatory z przyczyn położniczych	1
O89	Powikłania znieczulenia w okresie połogu	1
P14	Uraz porodowy obwodowego układu nerwowego	1
P24	Zespoły zachłyśnięcia u noworodka	1
P60	Rozsiane wykrzepianie śródnaczyniowe u płodu i noworodka	1
P71	Przemijające zaburzenia przemiany wapnia i magnezu noworodków	1
P80	Obniżona ciepłota ciała noworodka	1
P81	Inne zaburzenia regulacji ciepłoty ciała u noworodka	1
P90	Drgawki noworodka	1
P91	Inne zaburzenia mózgowo noworodka	1
Q06	Inne wrodzone wady rozwojowe rdzenia kręgowego	1
Q17	Inne wrodzone wady rozwojowe ucha	1
Q27	Inne wrodzone wady rozwojowe obwodowego układu naczyniowego	1
Q30	Wrodzone wady rozwojowe nosa	1
Q32	Wrodzone wady rozwojowe tchawicy i oskrzeli	1
Q33	Wrodzone wady rozwojowe płuc	1
Q36	Rozszczep wargi	1
Q39	Wrodzone wady rozwojowe przetyku	1
Q72	Zniekształcenia zmniejszające kończyny dolnej	1
Q76	Wrodzone wady rozwojowe kręgosłupa i klatki piersiowej kostnej	1
Q99	Inne aberracje chromosomalne niesklasyfikowane gdzie indziej	1
Q93	Monosomie i delecje autosomów niesklasyfikowane gdzie indziej	1
Q97	Inne aberracje chromosomów płciowych z fenotypem żeńskim, niesklasyfikowane gdzie indziej	1
R21	Rumień i inne nieswoiste wysypki skórne	1
R46	Stany i objawy chorobowe dotyczące powierzchowności i zachowania	1
R52	Ból gdzie indziej niesklasyfikowany	1
R68	Inne objawy i oznaki ogólne	1
R72	Nieprawidłowości krwinek białych gdzie indziej niesklasyfikowane	1
R81	Glikozuria	1
R90	Nieprawidłowe wyniki badań obrazowych centralnego systemu nerwowego	1
R96	Nagła śmierć, przyczyna nieznaną	1

S14	Uraz nerwów i rdzenia kręgowego odcinka szyjnego kręgosłupa	1
S16	Uraz mięśnia i ścięgna na poziomie szyi	1
S38	Uraz zmiążdżeniowy i urazowa amputacja części brzucha, dolnej części grzbietu i miednicy	1
S45	Uraz naczyń krwionośnych na poziomie barku i ramienia	1
S48	Urazowa amputacja barku i ramienia	1
S57	Uraz zmiążdżeniowy przedramienia	1
S65	Uraz naczyń krwionośnych na poziomie nadgarstka i ręki	1
S75	Uraz naczyń krwionośnych na poziomie biodra i uda	1
S87	Uraz zmiążdżeniowy podudzia	1
S90	Powierzchniowy uraz stawu skokowego i stopy	1
T14	Uraz nieokreślonej okolicy ciała	1
T08	Złamanie kręgosłupa, poziom nieokreślony	1
T05	Urazowe amputacje obejmujące liczne okolice ciała	1
T32	Oparzenia chemiczne sklasyfikowane w zależności od rozległości objętej powierzchni ciała	1
Z35	Nadzór nad ciężą wysokiego ryzyka	1
T37	Zatrucie innymi środkami przeciw zakażeniu i lekami przeciwpasożytniczymi	1
T41	Zatrucie środkami znieczulającymi wziewnymi i gazami leczniczymi	1
T64	Efekt toksyczny alfatoksyn i innych mykotoksyn w produktach spożywczych	1
T66	Nieokreślone skutki promieniowania	1
T83	Powikłanie mechaniczne protez, wszczepów i przeszczepów układu moczopłciowego	1
W1 2	Upadek na i z rusztowania	1
W4 5	Ciało obce lub przedmiot przechodzący przez skórę	1
W5 4	Ugryzienie lub uderzenie przez psa	1
W5 5	Ugryzienie lub uderzenie przez innego ssaka	1
W5 9	Ugryzienie lub zmiążdżenie przez inne gady	1
W6 9	Zanurzenie i tonięcie w wodach naturalnych	1
X20	Kontakt z jadowitymi wężami i jaszczurkami	1
X33	Ofiara rażenia piorunem	1

X61	Zamierzone zatrucie przez narażenie na leki przeciwpadaczkowe, uspokajająco-nasenne, przeciw chorobie Parkinsona i psychotropowe, niesklasyfikowane gdzie indziej	1
X64	Zamierzone zatrucie przez narażenie na inne i nieokreślone leki, środki farmakologiczne i substancje biologiczne	1
Y83	Operacja chirurgiczna i inne zabiegi jako przyczyna nieprawidłowej reakcji pacjenta, późniejszych powikłań bez wzmianki o niepowodzeniu w trakcie zabiegu	1
Z01	Inne badania specjalne osób bez dolegliwości i rozpoznania choroby	1
Z09	Badanie kontrolne po leczeniu stanów innych niż nowotwory złośliwe	1
Z32	Badanie i testy ciążowe	1
Z34	Nadzór nad ciążą prawidłową	1
Z42	Opieka pooperacyjna w chirurgii plastycznej	1
Z45	Dopasowanie i założenie urządzeń wszczepianych	1
Z49	Opieka obejmująca dializy	1
Z63	Inne problemy związane z najbliższą rodziną łącznie z okolicznościami rodzinnymi	1
Z86	Inne określone choroby w wywiadzie dotyczącym danej osoby	1
	RAZEM	221 476

Uwaga

Liczba hospitalizacji mieszkańców województwa na podstawie danych przesłanych przez świadczeniodawców.

Nie uwzględnia oddziałów dziennych.

Liczba hospitalizacji ogółem liczona była po numerze Pesel świadczeniobiorcy dla rozpoznania ICD wykazanego przez świadczeniodawcę w raporcie statystycznym

Poprawność przekazanych danych zależy od sposobu interpretacji i wprowadzania ich do własnych systemów informatycznych przez Świadczeniodawcę

Sporządził: Agnieszka Kocielińska ŚOW NFZ

Prognoza ludności na lata 2005 – 2030 dla poszczególnych powiatów województwa świętokrzyskiego z uwzględnieniem struktury wieku oraz z podziału na miasto – wieś

1. POWIAT BUSKI

Rok	Grupa wieku	Ogółem			Miasta			Wieś		
		razem	mężczyźni	kobiety	razem	mężczyźni	kobiety	razem	mężczyźni	kobiety
2005	Ogółem	73798	36118	37680	17406	8114	9292	56392	28004	28388
	0- 2	1944	997	947	412	208	204	1532	789	743
	3- 6	2692	1362	1330	557	279	278	2135	1083	1052
	7-12	4976	2569	2407	981	483	498	3995	2086	1909
	13-15	2971	1522	1449	593	291	302	2378	1231	1147
	16-18	3128	1626	1502	901	474	427	2227	1152	1075
	19-24	7053	3659	3394	1725	858	867	5328	2801	2527
	0-17	14652	7539	7113	3124	1581	1543	11528	5958	5570
	18-59/64	44726	23753	20973	11584	5693	5891	33142	18060	15082
	18-44	27454	14279	13175	6853	3357	3496	20601	10922	9679
	45-59/64	17272	9474	7798	4731	2336	2395	12541	7138	5403
	60+/65+	14420	4826	9594	2698	840	1858	11722	3986	7736
2030	Ogółem	72212	35404	36808	17170	7968	9202	55042	27436	27606
	0- 2	1884	974	910	395	204	191	1489	770	719

	3-6	2534	1310	1224	543	271	272	1991	1039	952
	7-12	4047	2070	1977	826	407	419	3221	1663	1558
	13-15	2374	1254	1120	474	235	239	1900	1019	881
	16-18	2767	1440	1327	667	351	316	2100	1089	1011
	19-24	5799	2980	2819	1325	644	681	4474	2336	2138
	0-17	12625	6536	6089	2683	1350	1333	9942	5186	4756
	18-59/64	45170	24318	20852	11291	5677	5614	33879	18641	15238
	18-44	27640	14243	13397	6620	3283	3337	21020	10960	10060
	45-59/64	17530	10075	7455	4671	2394	2277	12859	7681	5178
	60+/65+	14417	4550	9867	3196	941	2255	11221	3609	7612
	Ogółem	70966	34902	36064	16937	7831	9106	54029	27071	26958
2015	0-2	1895	966	929	398	200	198	1497	766	731
	3-6	2496	1273	1223	521	263	258	1975	1010	965
	7-12	3792	1982	1810	808	412	396	2984	1570	1414
	13-15	1955	985	970	421	201	220	1534	784	750
	16-18	2145	1139	1006	525	278	247	1620	861	759
	19-24	5038	2678	2360	954	463	491	4084	2215	1869
	0-17	11554	5955	5599	2488	1254	1234	9066	4701	4365
	18-59/64	43828	23793	20035	10475	5359	5116	33353	18434	14919
	18-44	27200	14000	13200	6310	3094	3216	20890	10906	9984
	45-59/64	16628	9793	6835	4165	2265	1900	12463	7528	4935
	60+/65+	15584	5154	10430	3974	1218	2756	11610	3936	7674
	Ogółem	69819	34446	35373	16626	7673	8953	53193	26773	26420
2020	0-2	1779	913	866	363	183	180	1416	730	686
	3-6	2475	1278	1197	513	258	255	1962	1020	942
	7-12	3732	1916	1816	774	394	380	2958	1522	1436
	13-15	1860	956	904	408	207	201	1452	749	703
	16-18	1925	1036	889	500	254	246	1425	782	643
	19-24	3998	2101	1897	800	391	409	3198	1710	1488
	0-17	11111	5746	5365	2392	1215	1177	8719	4531	4188
	18-59/64	41649	22671	18978	9619	4980	4639	32030	17691	14339
	18-44	25407	13043	12364	5718	2780	2938	19689	10263	9426
	45-59/64	16242	9628	6614	3901	2200	1701	12341	7428	4913
	60+/65+	17059	6029	11030	4615	1478	3137	12444	4551	7893
	Ogółem	68445	33851	34594	16173	7457	8716	52272	26394	25878
2025	0-2	1542	803	739	307	160	147	1235	643	592
	3-6	2251	1144	1107	454	226	228	1797	918	879
	7-12	3673	1881	1792	757	375	382	2916	1506	1410
	13-15	1861	939	922	397	189	208	1464	750	714
	16-18	1831	986	845	451	238	213	1380	748	632
	19-24	3600	1918	1682	761	368	393	2839	1550	1289
	0-17	10558	5430	5128	2217	1111	1106	8341	4319	4022
	18-59/64	39781	21484	18297	8951	4617	4334	30830	16867	13963
	18-44	23146	11929	11217	5058	2454	2604	18088	9475	8613
	45-59/64	16635	9555	7080	3893	2163	1730	12742	7392	5350
	60+/65+	18106	6937	11169	5005	1729	3276	13101	5208	7893
	Ogółem	66904	33078	33826	15625	7202	8423	51279	25876	25403
0	0-2	1316	674	642	258	129	129	1058	545	513

3-6	1933	997	936	385	194	191	1548	803	745
7-12	3339	1699	1640	673	332	341	2666	1367	1299
13-15	1850	958	892	383	193	190	1467	765	702
16-18	1849	961	888	477	245	232	1372	716	656
19-24	3467	1836	1631	703	345	358	2764	1491	1273
0-17	9665	4972	4693	2011	1010	1001	7654	3962	3692
18-59/64	38574	20748	17826	8571	4398	4173	30003	16350	13653
18-44	20170	10379	9791	4259	2065	2194	15911	8314	7597
45-59/64	18404	10369	8035	4312	2333	1979	14092	8036	6056
60+/65+	18665	7358	11307	5043	1794	3249	13622	5564	8058

2. POWIAT JĘDRZEJOWSKI

Rok	Grupa wieku	Ogółem			Miasta			Wieś		
		razem	mężczyźni	kobiety	razem	mężczyźni	kobiety	razem	mężczyźni	kobiety
2005	Ogółem	89025	44050	44975	27491	13394	14097	61534	30656	30878
	0-2	2533	1309	1224	758	389	369	1775	920	855
	3-6	3517	1835	1682	1000	506	494	2517	1329	1188
	7-12	6426	3271	3155	1641	849	792	4785	2422	2363
	13-15	3820	1975	1845	1041	550	491	2779	1425	1354
	16-18	3955	2021	1934	1125	571	554	2830	1450	1380
	19-24	8831	4614	4217	2863	1510	1353	5968	3104	2864
	0-17	18876	9714	9162	5167	2670	2497	13709	7044	6665
	18-59/64	54753	29060	25693	18630	9528	9102	36123	19532	16591
	18-44	33362	17387	15975	10790	5588	5202	22572	11799	10773
	45-59/64	21391	11673	9718	7840	3940	3900	13551	7733	5818
60+/65+	15396	5276	10120	3694	1196	2498	11702	4080	7622	
2010	Ogółem	87013	43087	43926	26913	13139	13774	60100	29948	30152
	0-2	2461	1271	1190	706	365	341	1755	906	849
	3-6	3322	1708	1614	972	494	478	2350	1214	1136
	7-12	5292	2745	2547	1529	787	742	3763	1958	1805
	13-15	3113	1581	1532	809	423	386	2304	1158	1146
	16-18	3435	1734	1701	863	439	424	2572	1295	1277
	19-24	7318	3827	3491	1979	1031	948	5339	2796	2543
	0-17	16456	8454	8002	4552	2348	2204	11904	6106	5798
	18-59/64	54905	29585	25320	18027	9487	8540	36878	20098	16780
	18-44	33680	17563	16117	10597	5574	5023	23083	11989	11094
	45-59/64	21225	12022	9203	7430	3913	3517	13795	8109	5686
60+/65+	15652	5048	10604	4334	1304	3030	11318	3744	7574	
2015	Ogółem	85159	42285	42874	26355	12885	13470	58804	29400	29404
	0-2	2414	1250	1164	662	337	325	1752	913	839
	3-6	3187	1648	1539	899	463	436	2288	1185	1103
	7-12	5008	2586	2422	1481	766	715	3527	1820	1707
	13-15	2533	1323	1210	738	384	354	1795	939	856
	16-18	2768	1402	1366	731	385	346	2037	1017	1020
	19-24	6282	3255	3027	1560	810	750	4722	2445	2277
	0-17	14950	7729	7221	4272	2203	2069	10678	5526	5152
	18-59/64	52739	28704	24035	16426	8890	7536	36313	19814	16499

	18-44	33361	17272	16089	10217	5385	4832	23144	11887	11257
	45-59/64	19378	11432	7946	6209	3505	2704	13169	7927	5242
	60+/65+	17470	5852	11618	5657	1792	3865	11813	4060	7753
2020	Ogółem	83427	41485	41942	25651	12539	13112	57776	28946	28830
	0- 2	2236	1144	1092	583	302	281	1653	842	811
	3- 6	3157	1637	1520	843	429	414	2314	1208	1106
	7-12	4802	2484	2318	1352	695	657	3450	1789	1661
	13-15	2481	1288	1193	724	371	353	1757	917	840
	16-18	2458	1260	1198	723	382	341	1735	878	857
	19-24	5021	2616	2405	1292	682	610	3729	1934	1795
	0-17	14298	7386	6912	3973	2050	1923	10325	5336	4989
	18-59/64	49643	27009	22634	14895	8162	6733	34748	18847	15901
	18-44	31396	16164	15232	9436	4947	4489	21960	11217	10743
	45-59/64	18247	10845	7402	5459	3215	2244	12788	7630	5158
	60+/65+	19486	7090	12396	6783	2327	4456	12703	4763	7940
2025	Ogółem	81487	40514	40973	24837	12121	12716	56650	28393	28257
	0- 2	1895	985	910	474	244	230	1421	741	680
	3- 6	2867	1474	1393	732	373	359	2135	1101	1034
	7-12	4766	2456	2310	1279	649	630	3487	1807	1680
	13-15	2367	1233	1134	670	353	317	1697	880	817
	16-18	2383	1227	1156	669	344	325	1714	883	831
	19-24	4495	2363	2132	1257	669	588	3238	1694	1544
	0-17	13471	6965	6506	3592	1850	1742	9879	5115	4764
	18-59/64	47322	25475	21847	14112	7682	6430	33210	17793	15417
	18-44	28144	14500	13644	8058	4254	3804	20086	10246	9840
	45-59/64	19178	10975	8203	6054	3428	2626	13124	7547	5577
	60+/65+	20694	8074	12620	7133	2589	4544	13561	5485	8076
2030	Ogółem	79186	39306	39880	23854	11610	12244	55332	27696	27636
	0- 2	1627	836	791	410	205	205	1217	631	586
	3- 6	2398	1236	1162	605	310	295	1793	926	867
	7-12	4298	2192	2106	1086	549	537	3212	1643	1569
	13-15	2365	1227	1138	635	327	308	1730	900	830
	16-18	2323	1187	1136	614	312	302	1709	875	834
	19-24	4386	2306	2080	1224	640	584	3162	1666	1496
	0-17	12260	6294	5966	3155	1599	1556	9105	4695	4410
	18-59/64	46036	24763	21273	13646	7449	6197	32390	17314	15076
	18-44	24531	12650	11881	6781	3569	3212	17750	9081	8669
	45-59/64	21505	12113	9392	6865	3880	2985	14640	8233	6407
	60+/65+	20890	8249	12641	7053	2562	4491	13837	5687	8150

3. POWIAT KAZIMIERSKI

Rok	Grupa wieku	Ogółem			Miasta			Wieś		
		razem	mężczyźni	kobiety	razem	mężczyźni	kobiety	razem	mężczyźni	kobiety
2005	Ogółem	35888	17644	18244	7125	3382	3743	28763	14262	14501
	0-2	867	442	425	148	75	73	719	367	352
	3-6	1252	618	634	220	114	106	1032	504	528
	7-12	2476	1285	1191	433	220	213	2043	1065	978
	13-15	1591	782	809	344	163	181	1247	619	628
	16-18	1545	796	749	341	170	171	1204	626	578
	19-24	3403	1831	1572	758	406	352	2645	1425	1220
	0-17	7216	3651	3565	1360	685	675	5856	2966	2890
	18-59/64	21317	11495	9822	4548	2322	2226	16769	9173	7596
	18-44	13217	6967	6250	2789	1398	1391	10428	5569	4859
	45-59/64	8100	4528	3572	1759	924	835	6341	3604	2737
	60+/65+	7355	2498	4857	1217	375	842	6138	2123	4015
2010	Ogółem	34854	17158	17696	6889	3247	3642	27965	13911	14054
	0-2	848	434	414	139	71	68	709	363	346
	3-6	1149	595	554	188	99	89	961	496	465
	7-12	1920	968	952	355	176	179	1565	792	773
	13-15	1178	606	572	223	121	102	955	485	470
	16-18	1382	679	703	273	121	152	1109	558	551
	19-24	2963	1563	1400	596	304	292	2367	1259	1108
	0-17	5974	3045	2929	1061	545	516	4913	2500	2413
	18-59/64	21763	11803	9960	4592	2345	2247	17171	9458	7713
	18-44	13369	7002	6367	2736	1374	1362	10633	5628	5005
	45-59/64	8394	4801	3593	1856	971	885	6538	3830	2708
	60+/65+	7117	2310	4807	1236	357	879	5881	1953	3928
2015	Ogółem	33993	16838	17155	6692	3144	3548	27301	13694	13607
	0-2	870	450	420	149	74	75	721	376	345
	3-6	1155	593	562	191	88	103	964	505	459
	7-12	1733	915	818	319	162	157	1414	753	661
	13-15	901	460	441	167	89	78	734	371	363
	16-18	1047	524	523	209	102	107	838	422	416
	19-24	2540	1303	1237	450	221	229	2090	1082	1008
	0-17	5348	2751	2597	959	474	485	4389	2277	2112
	18-59/64	21298	11640	9658	4356	2266	2090	16942	9374	7568
	18-44	13149	6907	6242	2585	1330	1255	10564	5577	4987
	45-59/64	8149	4733	3416	1771	936	835	6378	3797	2581
	60+/65+	7347	2447	4900	1377	404	973	5970	2043	3927
2020	Ogółem	33334	16565	16769	6534	3070	3464	26800	13495	13305
	0-2	839	439	400	143	74	69	696	365	331
	3-6	1172	620	552	192	96	96	980	524	456
	7-12	1728	906	822	328	157	171	1400	749	651
	13-15	850	444	406	160	85	75	690	359	331
	16-18	862	456	406	161	81	80	701	375	326
	19-24	1925	970	955	345	178	167	1580	792	788
	0-17	5154	2706	2448	929	465	464	4225	2241	1984
	18-59/64	20301	11069	9232	4045	2134	1911	16256	8935	7321
	18-44	12440	6466	5974	2404	1231	1173	10036	5235	4801

	45-59/64	7861	4603	3258	1641	903	738	6220	3700	2520
	60+/65+	7879	2790	5089	1560	471	1089	6319	2319	4000
2025	Ogółem	32727	16314	16413	6402	3009	3393	26325	13305	13020
	0- 2	734	380	354	120	63	57	614	317	297
	3- 6	1119	590	529	202	105	97	917	485	432
	7-12	1765	940	825	329	159	170	1436	781	655
	13-15	870	450	420	165	74	91	705	376	329
	16-18	830	422	408	160	81	79	670	341	329
	19-24	1634	865	769	281	150	131	1353	715	638
	0-17	5035	2639	2396	925	456	469	4110	2183	1927
	18-59/64	19334	10485	8849	3757	1976	1781	15577	8509	7068
	18-44	11364	5889	5475	2163	1110	1053	9201	4779	4422
	45-59/64	7970	4596	3374	1594	866	728	6376	3730	2646
	60+/65+	8358	3190	5168	1720	577	1143	6638	2613	4025
2030	Ogółem	32093	16006	16087	6244	2916	3328	25849	13090	12759
	0- 2	635	323	312	113	53	60	522	270	252
	3- 6	953	501	452	161	81	80	792	420	372
	7-12	1664	895	769	322	161	161	1342	734	608
	13-15	880	469	411	160	81	79	720	388	332
	16-18	870	449	421	176	78	98	694	371	323
	19-24	1623	846	777	288	141	147	1335	705	630
	0-17	4703	2488	2215	873	430	443	3830	2058	1772
	18-59/64	18748	10143	8605	3595	1879	1716	15153	8264	6889
	18-44	9940	5115	4825	1822	887	935	8118	4228	3890
	45-59/64	8808	5028	3780	1773	992	781	7035	4036	2999
	60+/65+	8642	3375	5267	1776	607	1169	6866	2768	4098

4. POWIAT KIELECKI

Rok	Grupa wieku	Ogółem			Miasta			Wieś		
		razem	mężczyźni	kobiety	razem	mężczyźni	kobiety	razem	mężczyźni	kobiety
2005	Ogółem	197334	98490	98844	10564	5149	5415	186770	93341	93429
	0- 2	6157	3182	2975	269	140	129	5888	3042	2846
	3- 6	8698	4434	4264	387	201	186	8311	4233	4078
	7-12	16540	8363	8177	698	342	356	15842	8021	7821
	13-15	10045	5113	4932	481	241	240	9564	4872	4692
	16-18	9942	5066	4876	489	251	238	9453	4815	4638
	19-24	21206	11003	10203	1079	574	505	20127	10429	9698
	0-17	48087	24450	23637	2157	1091	1066	45930	23359	22571
	18-59/64	120951	64503	56448	6853	3546	3307	114098	60957	53141
	18-44	79991	41600	38391	4225	2146	2079	75766	39454	36312
	45-59/64	40960	22903	18057	2628	1400	1228	38332	21503	16829
	60+/65+	28296	9537	18759	1554	512	1042	26742	9025	17717
2010	Ogółem	200486	99989	100497	10469	5070	5399	190017	94919	95098
	0- 2	6233	3218	3015	258	138	120	5975	3080	2895
	3- 6	8263	4250	4013	363	187	176	7900	4063	3837

	7-12	13317	6818	6499	594	322	272	12723	6496	6227
	13-15	8068	4050	4018	338	155	183	7730	3895	3835
	16-18	9185	4736	4449	420	204	216	8765	4532	4233
	19-24	20020	10294	9726	914	478	436	19106	9816	9290
	0-17	41832	21409	20423	1803	926	877	40029	20483	19546
	18-59/64	129478	69444	60034	6999	3641	3358	122479	65803	56676
	18-44	83987	43163	40824	4253	2138	2115	79734	41025	38709
	45-59/64	45491	26281	19210	2746	1503	1243	42745	24778	17967
	60+/65+	29176	9136	20040	1667	503	1164	27509	8633	18876
	Ogółem	203883	101742	102141	10424	5034	5390	193459	96708	96751
2015	0-2	6480	3329	3151	269	138	131	6211	3191	3020
	3-6	8429	4347	4082	354	176	178	8075	4171	3904
	7-12	12525	6459	6066	556	293	263	11969	6166	5803
	13-15	6431	3264	3167	272	140	132	6159	3124	3035
	16-18	7400	3862	3538	362	189	173	7038	3673	3365
	19-24	17903	9173	8730	736	366	370	17167	8807	8360
	0-17	38658	19923	18735	1679	876	803	36979	19047	17932
	18-59/64	132134	70970	61164	6709	3496	3213	125425	67474	57951
	18-44	86053	43983	42070	4182	2056	2126	81871	41927	39944
	45-59/64	46081	26987	19094	2527	1440	1087	43554	25547	18007
	60+/65+	33091	10849	22242	2036	662	1374	31055	10187	20868
	Ogółem	206706	103261	103445	10443	5030	5413	196263	98231	98032
2020	0-2	6270	3223	3047	268	133	135	6002	3090	2912
	3-6	8669	4455	4214	377	185	192	8292	4270	4022
	7-12	12699	6577	6122	535	285	250	12164	6292	5872
	13-15	6269	3251	3018	272	137	135	5997	3114	2883
	16-18	6226	3241	2985	280	150	130	5946	3091	2855
	19-24	14283	7363	6920	607	316	291	13676	7047	6629
	0-17	38067	19688	18379	1642	842	800	36425	18846	17579
	18-59/64	130044	69952	60092	6405	3355	3050	123639	66597	57042
	18-44	83242	42463	40779	3990	1967	2023	79252	40496	38756
	45-59/64	46802	27489	19313	2415	1388	1027	44387	26101	18286
	60+/65+	38595	13621	24974	2396	833	1563	36199	12788	23411
	Ogółem	208294	104077	104217	10526	5073	5453	197768	99004	98764
2025	0-2	5531	2855	2676	238	122	116	5293	2733	2560
	3-6	8128	4213	3915	358	170	188	7770	4043	3727
	7-12	13008	6668	6340	564	282	282	12444	6386	6058
	13-15	6367	3307	3060	271	143	128	6096	3164	2932
	16-18	6310	3311	2999	291	149	142	6019	3162	2857
	19-24	12414	6485	5929	526	280	246	11888	6205	5683
	0-17	37253	19252	18001	1623	820	803	35630	18432	17198
	18-59/64	127010	67846	59164	6240	3269	2971	120770	64577	56193
	18-44	77701	39707	37994	3669	1791	1878	74032	37916	36116
	45-59/64	49309	28139	21170	2571	1478	1093	46738	26661	20077
	60+/65+	44031	16979	27052	2663	984	1679	41368	15995	25373
	Ogółem	207836	103718	104118	10533	5062	5471	197303	98656	98647
2030	0-2	4759	2464	2295	213	108	105	4546	2356	2190
	3-6	7077	3637	3440	317	157	160	6760	3480	3280

7-12	12173	6293	5880	577	283	294	11596	6010	5586
13-15	6577	3374	3203	280	142	138	6297	3232	3065
16-18	6428	3350	3078	272	131	141	6156	3219	2937
19-24	12535	6590	5945	518	278	240	12017	6312	5705
0-17	34873	17996	16877	1564	774	790	33309	17222	16087
18-59/64	124915	66655	58260	6212	3236	2976	118703	63419	55284
18-44	69877	35856	34021	3289	1596	1693	66588	34260	32328
45-59/64	55038	30799	24239	2923	1640	1283	52115	29159	22956
60+/65+	48048	19067	28981	2757	1052	1705	45291	18015	27276

5. POWIAT KONECKI

Rok	Grupa wieku	Ogółem			Miasta			Wieś		
		razem	mężczyźni	kobiety	razem	mężczyźni	kobiety	razem	mężczyźni	kobiety
2005	Ogółem	83881	41343	42538	26994	13019	13975	56887	28324	28563
	0- 2	2244	1163	1081	673	351	322	1571	812	759
	3- 6	3133	1617	1516	918	491	427	2215	1126	1089
	7-12	5774	2933	2841	1627	800	827	4147	2133	2014
	13-15	3602	1875	1727	1021	536	485	2581	1339	1242
	16-18	3632	1884	1748	1165	602	563	2467	1282	1185
	19-24	7979	4152	3827	2486	1330	1156	5493	2822	2671
	0-17	17150	8835	8315	4988	2570	2418	12162	6265	5897
	18-59/64	51946	27675	24271	18188	9234	8954	33758	18441	15317
	18-44	31429	16564	14865	10233	5249	4984	21196	11315	9881
	45-59/64	20517	11111	9406	7955	3985	3970	12562	7126	5436
	60+/65+	14785	4833	9952	3818	1215	2603	10967	3618	7349
2010	Ogółem	81980	40458	41522	26257	12593	13664	55723	27865	27858
	0- 2	2184	1128	1056	610	319	291	1574	809	765
	3- 6	2896	1493	1403	843	436	407	2053	1057	996
	7-12	4675	2423	2252	1377	712	665	3298	1711	1587
	13-15	2754	1423	1331	762	386	376	1992	1037	955
	16-18	3170	1577	1593	960	464	496	2210	1113	1097
	19-24	6861	3655	3206	1925	1043	882	4936	2612	2324
	0-17	14551	7464	7087	4229	2144	2085	10322	5320	5002
	18-59/64	51942	28295	23647	17267	9058	8209	34675	19237	15438
	18-44	31341	16548	14793	9937	5186	4751	21404	11362	10042
	45-59/64	20601	11747	8854	7330	3872	3458	13271	7875	5396
	60+/65+	15487	4699	10788	4761	1391	3370	10726	3308	7418
5	Ogółem	80223	39756	40467	25543	12229	13314	54680	27527	27153

	0-2	2167	1121	1046	604	313	291	1563	808	755
	3-6	2875	1481	1394	795	416	379	2080	1065	1015
	7-12	4310	2234	2076	1252	647	605	3058	1587	1471
	13-15	2244	1162	1082	649	330	319	1595	832	763
	16-18	2486	1287	1199	776	400	376	1710	887	823
	19-24	5684	2929	2755	1488	759	729	4196	2170	2026
	0-17	13212	6827	6385	3823	1971	1852	9389	4856	4533
	18-59/64	49635	27364	22271	15671	8378	7293	33964	18986	14978
	18-44	30518	16109	14409	9500	4969	4531	21018	11140	9878
	45-59/64	19117	11255	7862	6171	3409	2762	12946	7846	5100
	60+/65+	17376	5565	11811	6049	1880	4169	11327	3685	7642
	Ogółem	78264	39026	39238	24746	11877	12869	53518	27149	26369
2020	0-2	1987	1027	960	533	279	254	1454	748	706
	3-6	2816	1460	1356	745	390	355	2071	1070	1001
	7-12	4210	2194	2016	1169	614	555	3041	1580	1461
	13-15	2121	1107	1014	644	332	312	1477	775	702
	16-18	2071	1071	1000	633	314	319	1438	757	681
	19-24	4546	2381	2165	1237	670	567	3309	1711	1598
	0-17	12529	6500	6029	3521	1829	1692	9008	4671	4337
	18-59/64	46538	25900	20638	14240	7751	6489	32298	18149	14149
	18-44	28316	14924	13392	8640	4541	4099	19676	10383	9293
	45-59/64	18222	10976	7246	5600	3210	2390	12622	7766	4856
	60+/65+	19197	6626	12571	6985	2297	4688	12212	4329	7883
	Ogółem	76183	38166	38017	23769	11413	12356	52414	26753	25661
2025	0-2	1697	870	827	447	227	220	1250	643	607
	3-6	2551	1327	1224	670	354	316	1881	973	908
	7-12	4166	2181	1985	1104	584	520	3062	1597	1465
	13-15	2093	1092	1001	590	303	287	1503	789	714
	16-18	2019	1048	971	631	323	308	1388	725	663
	19-24	3949	2095	1854	1054	562	492	2895	1533	1362
	0-17	11853	6167	5686	3218	1679	1539	8635	4488	4147
	18-59/64	43870	24307	19563	13251	7202	6049	30619	17105	13514
	18-44	25500	13379	12121	7422	3893	3529	18078	9486	8592
	45-59/64	18370	10928	7442	5829	3309	2520	12541	7619	4922
	60+/65+	20460	7692	12768	7300	2532	4768	13160	5160	8000
	Ogółem	73669	37024	36645	22631	10898	11733	51038	26126	24912
2030	0-2	1442	744	698	367	192	175	1075	552	523
	3-6	2161	1124	1037	552	293	259	1609	831	778
	7-12	3773	1965	1808	988	521	467	2785	1444	1341
	13-15	2033	1066	967	545	289	256	1488	777	711
	16-18	2029	1053	976	607	308	299	1422	745	677
	19-24	3812	2004	1808	1035	553	482	2777	1451	1326
	0-17	10757	5597	5160	2858	1497	1361	7899	4100	3799
	18-59/64	41933	23272	18661	12559	6862	5697	29374	16410	12964
	18-44	22080	11606	10474	6224	3279	2945	15856	8327	7529
	45-59/64	19853	11666	8187	6335	3583	2752	13518	8083	5435
	60+/65+	20979	8155	12824	7214	2539	4675	13765	5616	8149

6. POWIAT OPATOWSKI

Rok	Grupa wieku	Ogółem			Miasta			Wieś		
		razem	mężczyźni	kobiety	razem	mężczyźni	kobiety	razem	mężczyźni	kobiety
2005	Ogółem	56835	28063	28772	11776	5645	6131	45059	22418	22641
	0-2	1560	807	753	312	155	157	1248	652	596
	3-6	2196	1120	1076	415	221	194	1781	899	882
	7-12	4066	2047	2019	742	365	377	3324	1682	1642
	13-15	2508	1284	1224	440	241	199	2068	1043	1025
	16-18	2537	1313	1224	552	288	264	1985	1025	960
	19-24	5242	2770	2472	1142	601	541	4100	2169	1931
	0-17	11981	6110	5871	2265	1171	1094	9716	4939	4777
	18-59/64	34204	18347	15857	7978	4012	3966	26226	14335	11891
	18-44	20882	10887	9995	4602	2333	2269	16280	8554	7726
	45-59/64	13322	7460	5862	3376	1679	1697	9946	5781	4165
60+/65+	10650	3606	7044	1533	462	1071	9117	3144	5973	
2010	Ogółem	55325	27404	27921	11507	5509	5998	43818	21895	21923
	0-2	1492	765	727	280	141	139	1212	624	588
	3-6	2008	1041	967	396	203	193	1612	838	774
	7-12	3264	1687	1577	619	326	293	2645	1361	1284
	13-15	1935	981	954	330	168	162	1605	813	792
	16-18	2176	1133	1043	425	223	202	1751	910	841
	19-24	4709	2448	2261	895	478	417	3814	1970	1844
	0-17	10118	5201	4917	1918	982	936	8200	4219	3981
	18-59/64	34933	19011	15922	7771	4034	3737	27162	14977	12185
	18-44	20922	10858	10064	4456	2312	2144	16466	8546	7920
	45-59/64	14011	8153	5858	3315	1722	1593	10696	6431	4265
60+/65+	10274	3192	7082	1818	493	1325	8456	2699	5757	
2015	Ogółem	54252	26984	27268	11354	5394	5960	42898	21590	21308
	0-2	1537	788	749	281	144	137	1256	644	612
	3-6	1979	1022	957	367	184	183	1612	838	774
	7-12	3005	1574	1431	598	300	298	2407	1274	1133
	13-15	1602	826	776	288	159	129	1314	667	647
	16-18	1675	884	791	357	189	168	1318	695	623
	19-24	3990	2064	1926	666	350	316	3324	1714	1610
	0-17	9206	4790	4416	1775	912	863	7431	3878	3553
	18-59/64	33831	18620	15211	7055	3781	3274	26776	14839	11937
	18-44	20670	10673	9997	4290	2224	2066	16380	8449	7931
	45-59/64	13161	7947	5214	2765	1557	1208	10396	6390	4006
60+/65+	11215	3574	7641	2524	701	1823	8691	2873	5818	
2020	Ogółem	53284	26662	26622	11184	5294	5890	42100	21368	20732
	0-2	1427	735	692	253	129	124	1174	606	568
	3-6	2012	1031	981	364	188	176	1648	843	805
	7-12	2990	1554	1436	560	283	277	2430	1271	1159
	13-15	1490	787	703	288	148	140	1202	639	563
	16-18	1416	780	636	306	172	134	1110	608	502
	19-24	3176	1635	1541	561	295	266	2615	1340	1275

	0-17	8874	4629	4245	1678	860	818	7196	3769	3427
	18-59/64	31925	17521	14404	6454	3464	2990	25471	14057	11414
	18-44	19478	10108	9370	3940	2044	1896	15538	8064	7474
	45-59/64	12447	7413	5034	2514	1420	1094	9933	5993	3940
	60+/65+	12485	4512	7973	3052	970	2082	9433	3542	5891
	Ogółem	52388	26342	26046	10965	5177	5788	41423	21165	20258
2025	0- 2	1234	634	600	213	108	105	1021	526	495
	3- 6	1809	921	888	321	154	167	1488	767	721
	7-12	2984	1544	1440	553	292	261	2431	1252	1179
	13-15	1482	783	699	268	135	133	1214	648	566
	16-18	1421	754	667	307	159	148	1114	595	519
	19-24	2758	1479	1279	496	278	218	2262	1201	1061
	0-17	8466	4384	4082	1557	793	764	6909	3591	3318
	18-59/64	30401	16630	13771	6072	3253	2819	24329	13377	10952
	18-44	17763	9275	8488	3444	1801	1643	14319	7474	6845
	45-59/64	12638	7355	5283	2628	1452	1176	10010	5903	4107
60+/65+	13521	5328	8193	3336	1131	2205	10185	4197	5988	
	Ogółem	51362	25853	25509	10675	5031	5644	40687	20822	19865
2030	0- 2	1064	544	520	189	95	94	875	449	426
	3- 6	1564	806	758	274	146	128	1290	660	630
	7-12	2747	1407	1340	513	249	264	2234	1158	1076
	13-15	1483	774	709	253	129	124	1230	645	585
	16-18	1428	758	670	304	164	140	1124	594	530
	19-24	2751	1440	1311	503	261	242	2248	1179	1069
	0-17	7820	4045	3775	1438	731	707	6382	3314	3068
	18-59/64	29520	16078	13442	5902	3158	2744	23618	12920	10698
	18-44	15773	8204	7569	3012	1566	1446	12761	6638	6123
	45-59/64	13747	7874	5873	2890	1592	1298	10857	6282	4575
60+/65+	14022	5730	8292	3335	1142	2193	10687	4588	6099	

7. POWIAT OSTROWIECKI

Rok	Grupa wieku	Ogółem			Miasta			Wieś		
		razem	mężczyźni	kobiety	razem	mężczyźni	kobiety	razem	mężczyźni	kobiety
2005	Ogółem	116206	55682	60524	80225	38029	42196	35981	17653	18328
	0- 2	2864	1471	1393	1853	955	898	1011	516	495
	3- 6	4040	2098	1942	2643	1392	1251	1397	706	691
	7-12	7580	3871	3709	4863	2472	2391	2717	1399	1318
	13-15	4542	2277	2265	2939	1470	1469	1603	807	796
	16-18	5208	2670	2538	3660	1847	1813	1548	823	725
	19-24	11292	5830	5462	7941	4095	3846	3351	1735	1616

	0-17	22456	11488	10968	14694	7498	7196	7762	3990	3772
	18-59/64	74171	37839	36332	52780	26454	26326	21391	11385	10006
	18-44	43388	21889	21499	30230	15075	15155	13158	6814	6344
	45-59/64	30783	15950	14833	22550	11379	11171	8233	4571	3662
	60+/65+	19579	6355	13224	12751	4077	8674	6828	2278	4550
	Ogółem	113843	54559	59284	77873	36886	40987	35970	17673	18297
2010	0- 2	2780	1435	1345	1754	902	852	1026	533	493
	3- 6	3708	1902	1806	2346	1209	1137	1362	693	669
	7-12	6117	3153	2964	3959	2066	1893	2158	1087	1071
	13-15	3662	1861	1801	2361	1190	1171	1301	671	630
	16-18	4206	2087	2119	2705	1322	1383	1501	765	736
	19-24	9423	4821	4602	6286	3193	3093	3137	1628	1509
	0-17	19038	9752	9286	12204	6254	5950	6834	3498	3336
	18-59/64	73773	38532	35241	51415	26469	24946	22358	12063	10295
	18-44	42861	21912	20949	29072	14748	14324	13789	7164	6625
	45-59/64	30912	16620	14292	22343	11721	10622	8569	4899	3670
	60+/65+	21032	6275	14757	14254	4163	10091	6778	2112	4666
	Ogółem	111511	53556	57955	75403	35716	39687	36108	17840	18268
2015	0- 2	2825	1462	1363	1738	905	833	1087	557	530
	3- 6	3621	1868	1753	2248	1169	1079	1373	699	674
	7-12	5556	2851	2705	3481	1787	1694	2075	1064	1011
	13-15	2922	1480	1442	1877	967	910	1045	513	532
	16-18	3458	1775	1683	2300	1170	1130	1158	605	553
	19-24	7599	3841	3758	4723	2343	2380	2876	1498	1378
	0-17	17191	8833	8358	10865	5603	5262	6326	3230	3096
	18-59/64	69817	37182	32635	47291	24905	22386	22526	12277	10249
	18-44	41992	21656	20336	27787	14215	13572	14205	7441	6764
	45-59/64	27825	15526	12299	19504	10690	8814	8321	4836	3485
	60+/65+	24503	7541	16962	17247	5208	12039	7256	2333	4923
	Ogółem	108752	52340	56412	72558	34361	38197	36194	17979	18215
2020	0- 2	2592	1337	1255	1548	805	743	1044	532	512
	3- 6	3648	1877	1771	2182	1134	1048	1466	743	723
	7-12	5440	2783	2657	3314	1703	1611	2126	1080	1046
	13-15	2724	1392	1332	1712	876	836	1012	516	496
	16-18	2861	1420	1441	1844	916	928	1017	504	513
	19-24	6076	3147	2929	3792	1950	1842	2284	1197	1087
	0-17	16324	8351	7973	9976	5126	4850	6348	3225	3123
	18-59/64	63864	34468	29396	42047	22537	19510	21817	11931	9886
	18-44	39145	20280	18865	25258	12992	12266	13887	7288	6599
	45-59/64	24719	14188	10531	16789	9545	7244	7930	4643	3287
	60+/65+	28564	9521	19043	20535	6698	13837	8029	2823	5206
	Ogółem	105567	50950	54617	69332	32865	36467	36235	18085	18150
2025	0- 2	2201	1137	1064	1268	659	609	933	478	455
	3- 6	3251	1677	1574	1888	976	912	1363	701	662
	7-12	5387	2773	2614	3185	1646	1539	2202	1127	1075
	13-15	2660	1373	1287	1635	847	788	1025	526	499
	16-18	2787	1421	1366	1745	882	863	1042	539	503
	19-24	5206	2627	2579	3194	1608	1586	2012	1019	993

	0-17	15366	7908	7458	9149	4716	4433	6217	3192	3025
	18-59/64	59423	31941	27482	38061	20363	17698	21362	11578	9784
	18-44	34881	18043	16838	21698	11169	10529	13183	6874	6309
	45-59/64	24542	13898	10644	16363	9194	7169	8179	4704	3475
	60+/65+	30778	11101	19677	22122	7786	14336	8656	3315	5341
	Ogółem	101677	49084	52593	65606	31068	34538	36071	18016	18055
2030	0- 2	1847	957	890	1027	540	487	820	417	403
	3- 6	2781	1430	1351	1556	810	746	1225	620	605
	7-12	4860	2494	2366	2796	1437	1359	2064	1057	1007
	13-15	2684	1378	1306	1576	820	756	1108	558	550
	16-18	2799	1416	1383	1712	842	870	1087	574	513
	19-24	5004	2575	2429	2999	1536	1463	2005	1039	966
	0-17	14045	7202	6843	8094	4166	3928	5951	3036	2915
	18-59/64	56619	30473	26146	35507	19013	16494	21112	11460	9652
	18-44	29671	15289	14382	17809	9124	8685	11862	6165	5697
	45-59/64	26948	15184	11764	17698	9889	7809	9250	5295	3955
	60+/65+	31013	11409	19604	22005	7889	14116	9008	3520	5488

8. POWIAT PIŃCZOWSKI

Rok	Grupa wieku	Ogółem			Miasta			Wieś		
		razem	mężczyźni	kobiety	razem	mężczyźni	kobiety	razem	mężczyźni	kobiety
2005	Ogółem	41979	20729	21250	12939	6304	6635	29040	14425	14615
	0- 2	1150	587	563	326	167	159	824	420	404
	3- 6	1567	837	730	429	209	220	1138	628	510
	7-12	2968	1486	1482	874	432	442	2094	1054	1040
	13-15	1795	917	878	554	287	267	1241	630	611
	16-18	1925	980	945	653	328	325	1272	652	620
	19-24	3810	2026	1784	1235	681	554	2575	1345	1230
	0-17	8761	4479	4282	2622	1312	1310	6139	3167	2972
	18-59/64	25133	13528	11605	8415	4377	4038	16718	9151	7567
	18-44	15063	7923	7140	4936	2570	2366	10127	5353	4774
	45-59/64	10070	5605	4465	3479	1807	1672	6591	3798	2793
	60+/65+	8085	2722	5363	1902	615	1287	6183	2107	4076
2010	Ogółem	40653	20087	20566	12571	6117	6454	28082	13970	14112
	0- 2	1110	569	541	307	155	152	803	414	389
	3- 6	1495	771	724	400	204	196	1095	567	528
	7-12	2331	1241	1090	641	314	327	1690	927	763
	13-15	1398	691	707	407	192	215	991	499	492
	16-18	1652	839	813	475	253	222	1177	586	591
	19-24	3331	1730	1601	1037	548	489	2294	1182	1112
	0-17	7414	3808	3606	2083	1036	1047	5331	2772	2559
	18-59/64	25147	13738	11409	8314	4447	3867	16833	9291	7542
	18-44	14998	7871	7127	4723	2491	2232	10275	5380	4895
	45-59/64	10149	5867	4282	3591	1956	1635	6558	3911	2647
	60+/65+	8092	2541	5551	2174	634	1540	5918	1907	4011
5	Ogółem	39592	19617	19975	12220	5957	6263	27372	13660	13712
	0- 2	1139	579	560	318	162	156	821	417	404

	3- 6	1453	759	694	382	189	193	1071	570	501
	7-12	2177	1122	1055	571	285	286	1606	837	769
	13-15	1114	608	506	303	151	152	811	457	354
	16-18	1266	639	627	353	166	187	913	473	440
	19-24	2849	1464	1385	773	421	352	2076	1043	1033
	0-17	6722	3505	3217	1815	900	915	4907	2605	2302
	18-59/64	24198	13289	10909	7721	4224	3497	16477	9065	7412
	18-44	14753	7688	7065	4507	2417	2090	10246	5271	4975
	45-59/64	9445	5601	3844	3214	1807	1407	6231	3794	2437
	60+/65+	8672	2823	5849	2684	833	1851	5988	1990	3998
	Ogółem	38654	19197	19457	11869	5801	6068	26785	13396	13389
2020	0- 2	1093	557	536	288	145	143	805	412	393
	3- 6	1490	780	710	392	203	189	1098	577	521
	7-12	2155	1132	1023	550	280	270	1605	852	753
	13-15	1071	559	512	280	143	137	791	416	375
	16-18	1100	574	526	312	152	160	788	422	366
	19-24	2173	1157	1016	553	271	282	1620	886	734
	0-17	6529	3404	3125	1715	870	845	4814	2534	2280
	18-59/64	22570	12389	10181	6971	3858	3113	15599	8531	7068
	18-44	13890	7220	6670	4132	2210	1922	9758	5010	4748
	45-59/64	8680	5169	3511	2839	1648	1191	5841	3521	2320
60+/65+	9555	3404	6151	3183	1073	2110	6372	2331	4041	
	Ogółem	37658	18735	18923	11467	5621	5846	26191	13114	13077
2025	0- 2	918	472	446	236	118	118	682	354	328
	3- 6	1405	729	676	332	170	162	1073	559	514
	7-12	2160	1118	1042	558	284	274	1602	834	768
	13-15	1061	563	498	278	139	139	783	424	359
	16-18	1039	533	506	268	128	140	771	405	366
	19-24	1953	1046	907	487	256	231	1466	790	676
	0-17	6239	3236	3003	1581	796	785	4658	2440	2218
	18-59/64	21314	11621	9693	6360	3535	2825	14954	8086	6868
	18-44	12753	6602	6151	3673	1941	1732	9080	4661	4419
	45-59/64	8561	5019	3542	2687	1594	1093	5874	3425	2449
60+/65+	10105	3878	6227	3526	1290	2236	6579	2588	3991	
	Ogółem	36546	18196	18350	11000	5397	5603	25546	12799	12747
2030	0- 2	768	396	372	198	102	96	570	294	276
	3- 6	1190	625	565	296	148	148	894	477	417
	7-12	2004	1027	977	472	234	238	1532	793	739
	13-15	1065	551	514	283	140	143	782	411	371
	16-18	1082	568	514	283	143	140	799	425	374
	19-24	1905	1012	893	447	227	220	1458	785	673
	0-17	5759	2981	2778	1445	723	722	4314	2258	2056
	18-59/64	20510	11172	9338	5925	3294	2631	14585	7878	6707
	18-44	11175	5763	5412	3052	1584	1468	8123	4179	3944
	45-59/64	9335	5409	3926	2873	1710	1163	6462	3699	2763
60+/65+	10277	4043	6234	3630	1380	2250	6647	2663	3984	

9. POWIAT SANDOMIERSKI

Rok	Grupa wieku	Ogółem			Miasta			Wieś		
		razem	mężczyźni	kobiety	razem	mężczyźni	kobiety	razem	mężczyźni	kobiety
2005	Ogółem	82377	40014	42363	30168	14162	16006	52209	25852	26357
	0- 2	2279	1175	1104	767	390	377	1512	785	727
	3- 6	3252	1696	1556	1139	583	556	2113	1113	1000
	7-12	5988	3029	2959	2004	1009	995	3984	2020	1964
	13-15	3676	1850	1826	1301	633	668	2375	1217	1158
	16-18	3898	1942	1956	1612	808	804	2286	1134	1152
	19-24	8126	4157	3969	3073	1557	1516	5053	2600	2453
	0-17	17811	9052	8759	6282	3153	3129	11529	5899	5630
	18-59/64	50022	26000	24022	19021	9422	9599	31001	16578	14423
	18-44	31257	15882	15375	11884	5811	6073	19373	10071	9302
	45-59/64	18765	10118	8647	7137	3611	3526	11628	6507	5121
60+/65+	14544	4962	9582	4865	1587	3278	9679	3375	6304	
2010	Ogółem	81403	39563	41840	29986	13981	16005	51417	25582	25835
	0- 2	2239	1146	1093	738	374	364	1501	772	729
	3- 6	3026	1559	1467	1044	526	518	1982	1033	949
	7-12	4922	2550	2372	1691	858	833	3231	1692	1539
	13-15	2880	1452	1428	971	490	481	1909	962	947
	16-18	3399	1683	1716	1343	646	697	2056	1037	1019
	19-24	7268	3730	3538	2751	1394	1357	4517	2336	2181
	0-17	15267	7813	7454	5306	2689	2617	9961	5124	4837
	18-59/64	50981	26881	24100	19120	9592	9528	31861	17289	14572
	18-44	31938	16209	15729	11872	5790	6082	20066	10419	9647
	45-59/64	19043	10672	8371	7248	3802	3446	11795	6870	4925
60+/65+	15155	4869	10286	5560	1700	3860	9595	3169	6426	
2015	Ogółem	80457	39126	41331	29786	13842	15944	50671	25284	25387
	0- 2	2266	1169	1097	769	398	371	1497	771	726
	3- 6	2959	1524	1435	1008	519	489	1951	1005	946
	7-12	4553	2322	2231	1560	771	789	2993	1551	1442
	13-15	2438	1265	1173	873	445	428	1565	820	745
	16-18	2620	1318	1302	997	483	514	1623	835	788
	19-24	6256	3196	3060	2236	1123	1113	4020	2073	1947
	0-17	13950	7168	6782	4866	2462	2404	9084	4706	4378
	18-59/64	49818	26410	23408	18450	9325	9125	31368	17085	14283

	18-44	31617	16080	15537	11416	5576	5840	20201	10504	9697
	45-59/64	18201	10330	7871	7034	3749	3285	11167	6581	4586
	60+/65+	16689	5548	11141	6470	2055	4415	10219	3493	6726
2020	Ogółem	79611	38789	40822	29595	13708	15887	50016	25081	24935
	0- 2	2167	1112	1055	750	388	362	1417	724	693
	3- 6	3035	1578	1457	1074	561	513	1961	1017	944
	7-12	4455	2268	2187	1511	767	744	2944	1501	1443
	13-15	2282	1155	1127	794	392	402	1488	763	725
	16-18	2364	1193	1171	935	463	472	1429	730	699
	19-24	4983	2599	2384	1796	901	895	3187	1698	1489
	0-17	13486	6901	6585	4737	2416	2321	8749	4485	4264
	18-59/64	47845	25480	22365	17596	8913	8683	30249	16567	13682
	18-44	30093	15381	14712	10738	5211	5527	19355	10170	9185
	45-59/64	17752	10099	7653	6858	3702	3156	10894	6397	4497
60+/65+	18280	6408	11872	7262	2379	4883	11018	4029	6989	
2025	Ogółem	78210	38176	40034	28996	13396	15600	49214	24780	24434
	0- 2	1891	980	911	650	335	315	1241	645	596
	3- 6	2759	1420	1339	979	497	482	1780	923	857
	7-12	4534	2337	2197	1560	804	756	2974	1533	1441
	13-15	2230	1125	1105	764	388	376	1466	737	729
	16-18	2279	1164	1115	858	423	435	1421	741	680
	19-24	4431	2273	2158	1637	818	819	2794	1455	1339
	0-17	12918	6637	6281	4514	2308	2206	8404	4329	4075
	18-59/64	45791	24271	21520	16606	8378	8228	29185	15893	13292
	18-44	27667	14086	13581	9798	4715	5083	17869	9371	8498
	45-59/64	18124	10185	7939	6808	3663	3145	11316	6522	4794
60+/65+	19501	7268	12233	7876	2710	5166	11625	4558	7067	
2030	Ogółem	76477	37366	39111	28222	13049	15173	48255	24317	23938
	0- 2	1610	835	775	543	276	267	1067	559	508
	3- 6	2381	1238	1143	829	427	402	1552	811	741
	7-12	4143	2129	2014	1419	722	697	2724	1407	1317
	13-15	2270	1179	1091	800	406	394	1470	773	697
	16-18	2262	1136	1126	872	440	432	1390	696	694
	19-24	4302	2235	2067	1524	768	756	2778	1467	1311
	0-17	11933	6159	5774	4183	2138	2045	7750	4021	3729
	18-59/64	44367	23603	20764	15789	8027	7762	28578	15576	13002
	18-44	24336	12407	11929	8449	4083	4366	15887	8324	7563
	45-59/64	20031	11196	8835	7340	3944	3396	12691	7252	5439
60+/65+	20177	7604	12573	8250	2884	5366	11927	4720	7207	

10. POWIAT SKARŻYSKI

Rok	Grupa wieku	Ogółem			Miasta			Wieś		
		razem	mężczyźni	kobiety	razem	mężczyźni	kobiety	razem	mężczyźni	kobiety
2005	Ogółem	79660	38277	41383	58383	27839	30544	21277	10438	10839
	0- 2	1834	943	891	1266	654	612	568	289	279
	3- 6	2565	1308	1257	1741	877	864	824	431	393
	7-12	4980	2590	2390	3451	1803	1648	1529	787	742

	13-15	3141	1617	1524	2185	1121	1064	956	496	460
	16-18	3491	1844	1647	2523	1337	1186	968	507	461
	19-24	7666	4058	3608	5610	2958	2652	2056	1100	956
	0-17	14801	7661	7140	10277	5329	4948	4524	2332	2192
	18-59/64	50410	25874	24536	37561	19039	18522	12849	6835	6014
	18-44	29567	15199	14368	21504	11013	10491	8063	4186	3877
	45-59/64	20843	10675	10168	16057	8026	8031	4786	2649	2137
	60+/65+	14449	4742	9707	10545	3471	7074	3904	1271	2633
	Ogólem	77722	37368	40354	56714	27048	29666	21008	10320	10688
2010	0- 2	1785	919	866	1224	632	592	561	287	274
	3- 6	2432	1253	1179	1654	849	805	778	404	374
	7-12	3896	2009	1887	2659	1367	1292	1237	642	595
	13-15	2470	1259	1211	1704	875	829	766	384	382
	16-18	2843	1485	1358	2014	1058	956	829	427	402
	19-24	6341	3375	2966	4453	2368	2085	1888	1007	881
	0-17	12427	6422	6005	8553	4431	4122	3874	1991	1883
	18-59/64	50072	26386	23686	36829	19256	17573	13243	7130	6113
	18-44	29241	15166	14075	21058	10925	10133	8183	4241	3942
	45-59/64	20831	11220	9611	15771	8331	7440	5060	2889	2171
60+/65+	15223	4560	10663	11332	3361	7971	3891	1199	2692	
	Ogólem	75768	36505	39263	54900	26222	28678	20868	10283	10585
2015	0- 2	1779	917	862	1207	624	583	572	293	279
	3- 6	2379	1221	1158	1620	828	792	759	393	366
	7-12	3651	1881	1770	2497	1293	1204	1154	588	566
	13-15	1908	975	933	1312	671	641	596	304	292
	16-18	2193	1129	1064	1513	783	730	680	346	334
	19-24	5085	2678	2407	3489	1849	1640	1596	829	767
	0-17	11099	5724	5375	7574	3914	3660	3525	1810	1715
	18-59/64	47227	25419	21808	34023	18257	15766	13204	7162	6042
	18-44	28498	14857	13641	20310	10608	9702	8188	4249	3939
	45-59/64	18729	10562	8167	13713	7649	6064	5016	2913	2103
60+/65+	17442	5362	12080	13303	4051	9252	4139	1311	2828	
	Ogólem	73581	35593	37988	52937	25382	27555	20644	10211	10433
2020	0- 2	1653	847	806	1097	561	536	556	286	270
	3- 6	2322	1202	1120	1543	794	749	779	408	371
	7-12	3576	1852	1724	2449	1272	1177	1127	580	547
	13-15	1831	946	885	1245	648	597	586	298	288
	16-18	1880	986	894	1309	691	618	571	295	276
	19-24	3911	2033	1878	2647	1373	1274	1264	660	604
	0-17	10641	5502	5139	7205	3731	3474	3436	1771	1665
	18-59/64	43207	23587	19620	30565	16676	13889	12642	6911	5731
	18-44	26409	13819	12590	18543	9723	8820	7866	4096	3770
	45-59/64	16798	9768	7030	12022	6953	5069	4776	2815	1961
60+/65+	19733	6504	13229	15167	4975	10192	4566	1529	3037	
	Ogólem	71117	34499	36618	50691	24369	26322	20426	10130	10296
2025	0- 2	1387	708	679	906	460	446	481	248	233
	3- 6	2077	1058	1019	1364	691	673	713	367	346
	7-12	3468	1816	1652	2319	1208	1111	1149	608	541

	13-15	1788	912	876	1223	628	595	565	284	281
	16-18	1849	970	879	1267	668	599	582	302	280
	19-24	3376	1792	1584	2297	1213	1084	1079	579	500
	0-17	9945	5138	4807	6664	3436	3228	3281	1702	1579
	18-59/64	40195	21799	18396	28045	15204	12841	12150	6595	5555
	18-44	23370	12238	11132	16062	8432	7630	7308	3806	3502
	45-59/64	16825	9561	7264	11983	6772	5211	4842	2789	2053
	60+/65+	20977	7562	13415	15982	5729	10253	4995	1833	3162
	Ogółem	68252	33195	35057	48155	23197	24958	20097	9998	10099
2030	0- 2	1173	607	566	748	387	361	425	220	205
	3- 6	1743	906	837	1137	588	549	606	318	288
	7-12	3150	1614	1536	2082	1061	1021	1068	553	515
	13-15	1758	911	847	1176	618	558	582	293	289
	16-18	1774	936	838	1212	642	570	562	294	268
	19-24	3325	1743	1582	2209	1161	1048	1116	582	534
	0-17	9008	4667	4341	5950	3081	2869	3058	1586	1472
	18-59/64	38186	20747	17439	26354	14321	12033	11832	6426	5406
	18-44	19825	10342	9483	13281	6954	6327	6544	3388	3156
	45-59/64	18361	10405	7956	13073	7367	5706	5288	3038	2250
60+/65+	21058	7781	13277	15851	5795	10056	5207	1986	3221	

11. POWIAT STARACHOWICKI

Rok	Grupa wieku	Ogółem			Miasta			Wieś		
		razem	mężczyźni	kobiety	razem	mężczyźni	kobiety	razem	mężczyźni	kobiety
2005	Ogółem	94838	45893	48945	56278	26744	29534	38560	19149	19411
	0- 2	2442	1263	1179	1239	638	601	1203	625	578
	3- 6	3362	1719	1643	1783	937	846	1579	782	797
	7-12	6468	3353	3115	3380	1735	1645	3088	1618	1470
	13-15	4072	2076	1996	2247	1138	1109	1825	938	887
	16-18	4419	2264	2155	2506	1313	1193	1913	951	962
	19-24	9030	4653	4377	5254	2720	2534	3776	1933	1843
	0-17	19313	9936	9377	10299	5324	4975	9014	4612	4402
	18-59/64	58452	30272	28180	35697	18061	17636	22755	12211	10544
	18-44	35165	18080	17085	20464	10371	10093	14701	7709	6992
45-59/64	23287	12192	11095	15233	7690	7543	8054	4502	3552	
60+/65+	17073	5685	11388	10282	3359	6923	6791	2326	4465	
2010	Ogółem	93109	44967	48142	54603	25861	28742	38506	19106	19400
	0- 2	2427	1249	1178	1204	617	587	1223	632	591
	3- 6	3203	1657	1546	1616	833	783	1587	824	763
	7-12	5068	2608	2460	2672	1390	1282	2396	1218	1178
	13-15	3156	1596	1560	1653	838	815	1503	758	745

	16-18	3654	1894	1760	1963	999	964	1691	895	796
	19-24	7923	4075	3848	4338	2252	2086	3585	1823	1762
	0-17	16209	8347	7862	8416	4335	4081	7793	4012	3781
	18-59/64	58752	31011	27741	34954	18130	16824	23798	12881	10917
	18-44	35133	18068	17065	19923	10205	9718	15210	7863	7347
	45-59/64	23619	12943	10676	15031	7925	7106	8588	5018	3570
	60+/65+	18148	5609	12539	11233	3396	7837	6915	2213	4702
2015	Ogólem	91252	44076	47176	52812	25001	27811	38440	19075	19365
	0- 2	2475	1274	1201	1227	632	595	1248	642	606
	3- 6	3196	1645	1551	1574	807	767	1622	838	784
	7-12	4753	2434	2319	2400	1231	1169	2353	1203	1150
	13-15	2457	1253	1204	1308	689	619	1149	564	585
	16-18	2767	1427	1340	1466	752	714	1301	675	626
	19-24	6536	3379	3157	3413	1747	1666	3123	1632	1491
	0-17	14683	7555	7128	7484	3872	3612	7199	3683	3516
	18-59/64	56286	30183	26103	32430	17181	15249	23856	13002	10854
	18-44	34437	17737	16700	19111	9813	9298	15326	7924	7402
	45-59/64	21849	12446	9403	13319	7368	5951	8530	5078	3452
60+/65+	20283	6338	13945	12898	3948	8950	7385	2390	4995	
2020	Ogólem	89010	43084	45926	50750	24042	26708	38260	19042	19218
	0- 2	2291	1180	1111	1119	575	544	1172	605	567
	3- 6	3192	1639	1553	1568	801	767	1624	838	786
	7-12	4727	2405	2322	2350	1198	1152	2377	1207	1170
	13-15	2353	1204	1149	1194	612	582	1159	592	567
	16-18	2383	1214	1169	1243	639	604	1140	575	565
	19-24	4978	2582	2396	2558	1339	1219	2420	1243	1177
	0-17	14155	7240	6915	7057	3610	3447	7098	3630	3468
	18-59/64	52301	28367	23934	29149	15744	13405	23152	12623	10529
	18-44	32100	16596	15504	17438	9011	8427	14662	7585	7077
	45-59/64	20201	11771	8430	11711	6733	4978	8490	5038	3452
60+/65+	22554	7477	15077	14544	4688	9856	8010	2789	5221	
2025	Ogólem	86285	41840	44445	48386	22944	25442	37899	18896	19003
	0- 2	1951	1009	942	919	476	443	1032	533	499
	3- 6	2901	1489	1412	1389	713	676	1512	776	736
	7-12	4709	2405	2304	2315	1171	1144	2394	1234	1160
	13-15	2352	1198	1154	1157	593	564	1195	605	590
	16-18	2328	1183	1145	1180	606	574	1148	577	571
	19-24	4336	2237	2099	2184	1135	1049	2152	1102	1050
	0-17	13475	6895	6580	6576	3362	3214	6899	3533	3366
	18-59/64	48778	26325	22453	26453	14217	12236	22325	12108	10217
	18-44	28769	14783	13986	15163	7817	7346	13606	6966	6640
	45-59/64	20009	11542	8467	11290	6400	4890	8719	5142	3577
60+/65+	24032	8620	15412	15357	5365	9992	8675	3255	5420	
2030	Ogólem	82945	40320	42625	45746	21734	24012	37199	18586	18613
	0- 2	1608	833	775	737	384	353	871	449	422
	3- 6	2406	1256	1150	1135	594	541	1271	662	609
	7-12	4267	2194	2073	2049	1051	998	2218	1143	1075
	13-15	2327	1201	1126	1166	596	570	1161	605	556

16-18	2360	1200	1160	1189	601	588	1171	599	572
19-24	4245	2194	2051	2031	1063	968	2214	1131	1083
0-17	12197	6291	5906	5889	3031	2858	6308	3260	3048
18-59/64	46380	24983	21397	24654	13243	11411	21726	11740	9986
18-44	24716	12682	12034	12496	6445	6051	12220	6237	5983
45-59/64	21664	12301	9363	12158	6798	5360	9506	5503	4003
60+/65+	24368	9046	15322	15203	5460	9743	9165	3586	5579

12. POWIAT STASZOWSKI

Rok	Grupa wieku	Ogółem			Miasta			Wieś		
		razem	mężczyźni	kobiety	razem	mężczyźni	kobiety	razem	mężczyźni	kobiety
2005	Ogółem	74494	37004	37490	26149	12783	13366	48345	24221	24124
	0- 2	2212	1145	1067	669	347	322	1543	798	745
	3- 6	3095	1596	1499	1007	497	510	2088	1099	989
	7-12	5786	2945	2841	1944	1000	944	3842	1945	1897
	13-15	3501	1771	1730	1225	593	632	2276	1178	1098
	16-18	3630	1894	1736	1420	727	693	2210	1167	1043
	19-24	7203	3712	3491	2651	1385	1266	4552	2327	2225
	0-17	16988	8669	8319	5791	2916	2875	11197	5753	5444
	18-59/64	45577	24223	21354	17588	8957	8631	27989	15266	12723
	18-44	28246	14650	13596	10432	5245	5187	17814	9405	8409
	45-59/64	17331	9573	7758	7156	3712	3444	10175	5861	4314
60+/65+	11929	4112	7817	2770	910	1860	9159	3202	5957	
2010	Ogółem	74099	36731	37368	26050	12691	13359	48049	24040	24009
	0- 2	2200	1131	1069	665	343	322	1535	788	747
	3- 6	2883	1477	1406	883	446	437	2000	1031	969
	7-12	4704	2400	2304	1538	772	766	3166	1628	1538
	13-15	2811	1429	1382	959	493	466	1852	936	916
	16-18	3118	1569	1549	1096	538	558	2022	1031	991
	19-24	6607	3403	3204	2224	1107	1117	4383	2296	2087
	0-17	14603	7451	7152	4733	2393	2340	9870	5058	4812
	18-59/64	47035	25292	21743	17722	9195	8527	29313	16097	13216
	18-44	29019	15013	14006	10419	5281	5138	18600	9732	8868
	45-59/64	18016	10279	7737	7303	3914	3389	10713	6365	4348
60+/65+	12461	3988	8473	3595	1103	2492	8866	2885	5981	
2015	Ogółem	73840	36662	37178	25996	12634	13362	47844	24028	23816
	0- 2	2245	1160	1085	674	348	326	1571	812	759
	3- 6	2918	1494	1424	882	454	428	2036	1040	996
	7-12	4318	2212	2106	1340	671	669	2978	1541	1437
	13-15	2301	1182	1119	743	362	381	1558	820	738
	16-18	2494	1265	1229	864	452	412	1630	813	817
	19-24	5663	2891	2772	1780	891	889	3883	2000	1883
	0-17	13408	6865	6543	4218	2135	2083	9190	4730	4460
	18-59/64	46202	25017	21185	16839	8892	7947	29363	16125	13238
	18-44	29065	15009	14056	10269	5249	5020	18796	9760	9036
45-59/64	17137	10008	7129	6570	3643	2927	10567	6365	4202	

	60+/65+	14230	4780	9450	4939	1607	3332	9291	3173	6118
2020	Ogółem	73755	36608	37147	25901	12583	13318	47854	24025	23829
	0- 2	2161	1115	1046	660	344	316	1501	771	730
	3- 6	2991	1519	1472	904	458	446	2087	1061	1026
	7-12	4338	2213	2125	1312	667	645	3026	1546	1480
	13-15	2115	1072	1043	676	338	338	1439	734	705
	16-18	2179	1122	1057	701	348	353	1478	774	704
	19-24	4570	2340	2230	1401	726	675	3169	1614	1555
	0-17	13023	6660	6363	4001	2039	1962	9022	4621	4401
	18-59/64	44365	24055	20310	15588	8347	7241	28777	15708	13069
	18-44	27966	14376	13590	9759	4986	4773	18207	9390	8817
	45-59/64	16399	9679	6720	5829	3361	2468	10570	6318	4252
60+/65+	16367	5893	10474	6312	2197	4115	10055	3696	6359	
2025	Ogółem	73272	36326	36946	25590	12392	13198	47682	23934	23748
	0- 2	1917	990	927	572	290	282	1345	700	645
	3- 6	2790	1421	1369	850	432	418	1940	989	951
	7-12	4396	2227	2169	1328	671	657	3068	1556	1512
	13-15	2144	1090	1054	646	330	316	1498	760	738
	16-18	2132	1079	1053	698	350	348	1434	729	705
	19-24	3990	2064	1926	1148	581	567	2842	1483	1359
	0-17	12676	6449	6227	3867	1956	1911	8809	4493	4316
	18-59/64	42445	22811	19634	14501	7733	6768	27944	15078	12866
	18-44	25826	13234	12592	8713	4467	4246	17113	8767	8346
	45-59/64	16619	9577	7042	5788	3266	2522	10831	6311	4520
60+/65+	18151	7066	11085	7222	2703	4519	10929	4363	6566	
2030	Ogółem	72340	35817	36523	24959	12065	12894	47381	23752	23629
	0- 2	1645	846	799	486	245	241	1159	601	558
	3- 6	2428	1241	1187	715	363	352	1713	878	835
	7-12	4138	2117	2021	1261	653	608	2877	1464	1413
	13-15	2178	1104	1074	664	336	328	1514	768	746
	16-18	2166	1122	1044	682	355	327	1484	767	717
	19-24	3942	2009	1933	1126	571	555	2816	1438	1378
	0-17	11849	6062	5787	3589	1832	1757	8260	4230	4030
	18-59/64	41484	22239	19245	13871	7408	6463	27613	14831	12782
	18-44	23135	11779	11356	7491	3802	3689	15644	7977	7667
	45-59/64	18349	10460	7889	6380	3606	2774	11969	6854	5115
60+/65+	19007	7516	11491	7499	2825	4674	11508	4691	6817	

13. POWIAT WŁOSZCZOWSKI

Rok	Grupa wieku	Ogółem			Miasta			Wieś		
		razem	mężczyźni	kobiety	razem	mężczyźni	kobiety	razem	mężczyźni	kobiety
2005	Ogółem	47261	23426	23835	10792	5145	5647	36469	18281	18188
	0-2	1436	739	697	299	152	147	1137	587	550
	3-6	1937	983	954	397	207	190	1540	776	764
	7-12	3532	1817	1715	734	393	341	2798	1424	1374
	13-15	2261	1157	1104	499	238	261	1762	919	843
	16-18	2114	1065	1049	572	281	291	1542	784	758
	19-24	4626	2372	2254	981	530	451	3645	1842	1803
	0-17	10582	5411	5171	2313	1184	1129	8269	4227	4042
	18-59/64	28321	15184	13137	7071	3511	3560	21250	11673	9577
	18-44	17538	9180	8358	4163	2057	2106	13375	7123	6252
	45-59/64	10783	6004	4779	2908	1454	1454	7875	4550	3325
60+/65+	8358	2831	5527	1408	450	958	6950	2381	4569	
2010	Ogółem	46648	23110	23538	10839	5148	5691	35809	17962	17847
	0-2	1417	732	685	282	145	137	1135	587	548
	3-6	1896	976	920	406	203	203	1490	773	717
	7-12	2922	1515	1407	624	322	302	2298	1193	1105
	13-15	1671	844	827	362	192	170	1309	652	657
	16-18	1938	973	965	480	230	250	1458	743	715
	19-24	4146	2130	2016	908	457	451	3238	1673	1565
	0-17	9198	4717	4481	1990	1009	981	7208	3708	3500
	18-59/64	28923	15677	13246	7188	3666	3522	21735	12011	9724
	18-44	18023	9332	8691	4279	2143	2136	13744	7189	6555
	45-59/64	10900	6345	4555	2909	1523	1386	7991	4822	3169
60+/65+	8527	2716	5811	1661	473	1188	6866	2243	4623	
2015	Ogółem	46331	22992	23339	10920	5159	5761	35411	17833	17578
	0-2	1448	743	705	295	153	142	1153	590	563
	3-6	1899	970	929	381	188	193	1518	782	736
	7-12	2846	1469	1377	615	309	306	2231	1160	1071
	13-15	1450	739	711	321	156	165	1129	583	546
	16-18	1469	767	702	376	191	185	1093	576	517
	19-24	3643	1860	1783	723	358	365	2920	1502	1418
	0-17	8575	4402	4173	1843	917	926	6732	3485	3247
	18-59/64	28413	15466	12947	6913	3582	3331	21500	11884	9616
	18-44	18086	9316	8770	4328	2186	2142	13758	7130	6628
	45-59/64	10327	6150	4177	2585	1396	1189	7742	4754	2988
60+/65+	9343	3124	6219	2164	660	1504	7179	2464	4715	
2020	Ogółem	45907	22843	23064	10994	5167	5827	34913	17676	17237
	0-2	1377	708	669	281	143	138	1096	565	531
	3-6	1915	979	936	406	202	204	1509	777	732
	7-12	2854	1473	1381	589	291	298	2265	1182	1083
	13-15	1413	718	695	317	153	164	1096	565	531
	16-18	1376	697	679	360	163	197	1016	534	482
19-24	2789	1445	1344	570	294	276	2219	1151	1068	

	0-17	8485	4342	4143	1840	900	940	6645	3442	3203
	18-59/64	27130	14786	12344	6507	3406	3101	20623	11380	9243
	18-44	17184	8815	8369	4075	2040	2035	13109	6775	6334
	45-59/64	9946	5971	3975	2432	1366	1066	7514	4605	2909
	60+/65+	10292	3715	6577	2647	861	1786	7645	2854	4791
	Ogółem	45305	22596	22709	11005	5163	5842	34300	17433	16867
2025	0- 2	1180	609	571	244	125	119	936	484	452
	3- 6	1782	918	864	386	199	187	1396	719	677
	7-12	2903	1494	1409	624	314	310	2279	1180	1099
	13-15	1422	730	692	305	149	156	1117	581	536
	16-18	1350	659	691	342	145	197	1008	514	494
	19-24	2585	1335	1250	542	266	276	2043	1069	974
	0-17	8191	4194	3997	1781	877	904	6410	3317	3093
	18-59/64	26134	14103	12031	6272	3267	3005	19862	10836	9026
	18-44	15847	8103	7744	3710	1876	1834	12137	6227	5910
	45-59/64	10287	6000	4287	2562	1391	1171	7725	4609	3116
	60+/65+	10980	4299	6681	2952	1019	1933	8028	3280	4748
	Ogółem	44400	22116	22284	10865	5059	5806	33535	17057	16478
2030	0- 2	1031	520	511	218	110	108	813	410	403
	3- 6	1515	779	736	320	162	158	1195	617	578
	7-12	2702	1399	1303	595	307	288	2107	1092	1015
	13-15	1402	719	683	310	150	160	1092	569	523
	16-18	1409	705	704	348	157	191	1061	548	513
	19-24	2579	1323	1256	529	256	273	2050	1067	983
	0-17	7592	3885	3707	1677	836	841	5915	3049	2866
	18-59/64	25521	13702	11819	6160	3174	2986	19361	10528	8833
	18-44	14169	7233	6936	3280	1590	1690	10889	5643	5246
	45-59/64	11352	6469	4883	2880	1584	1296	8472	4885	3587
	60+/65+	11287	4529	6758	3028	1049	1979	8259	3480	4779

14. MIASTO KIELCE

Rok	Grupa wieku	Ogółem			Miasta			Wieś		
		razem	mężczyźni	kobiety	razem	mężczyźni	kobiety	razem	mężczyźni	kobiety
2005	Ogółem	209485	99245	110240	209485	99245	110240	0	0	0
	0- 2	4717	2431	2286	4717	2431	2286	0	0	0
	3- 6	6542	3401	3141	6542	3401	3141	0	0	0
	7-12	11389	5774	5615	11389	5774	5615	0	0	0
	13-15	7263	3698	3565	7263	3698	3565	0	0	0
	16-18	8662	4342	4320	8662	4342	4320	0	0	0
	19-24	22262	11091	11171	22262	11091	11171	0	0	0
	0-17	35614	18149	17465	35614	18149	17465	0	0	0
	18-59/64	141128	70283	70845	141128	70283	70845	0	0	0
	18-44	85504	42726	42778	85504	42726	42778	0	0	0
	45-59/64	55624	27557	28067	55624	27557	28067	0	0	0
60+/65+	32743	10813	21930	32743	10813	21930	0	0	0	
2010	Ogółem	204265	96392	107873	204265	96392	107873	0	0	0
	0- 2	4419	2275	2144	4419	2275	2144	0	0	0

	3-6	6006	3067	2939	6006	3067	2939	0	0	0
	7-12	9653	4988	4665	9653	4988	4665	0	0	0
	13-15	5490	2746	2744	5490	2746	2744	0	0	0
	16-18	6672	3358	3314	6672	3358	3314	0	0	0
	19-24	16757	8497	8260	16757	8497	8260	0	0	0
	0-17	29906	15257	14649	29906	15257	14649	0	0	0
	18-59/64	135880	69467	66413	135880	69467	66413	0	0	0
	18-44	82510	41404	41106	82510	41404	41106	0	0	0
	45-59/64	53370	28063	25307	53370	28063	25307	0	0	0
	60+/65+	38479	11668	26811	38479	11668	26811	0	0	0
	Ogółem	197354	92867	104487	197354	92867	104487	0	0	0
2015	0-2	4221	2175	2046	4221	2175	2046	0	0	0
	3-6	5597	2868	2729	5597	2868	2729	0	0	0
	7-12	8777	4477	4300	8777	4477	4300	0	0	0
	13-15	4771	2473	2298	4771	2473	2298	0	0	0
	16-18	5217	2607	2610	5217	2607	2610	0	0	0
	19-24	12764	6468	6296	12764	6468	6296	0	0	0
	0-17	26773	13721	13052	26773	13721	13052	0	0	0
	18-59/64	124087	64598	59489	124087	64598	59489	0	0	0
	18-44	76979	38511	38468	76979	38511	38468	0	0	0
	45-59/64	47108	26087	21021	47108	26087	21021	0	0	0
	60+/65+	46494	14548	31946	46494	14548	31946	0	0	0
	Ogółem	188383	88414	99969	188383	88414	99969	0	0	0
2020	0-2	3628	1866	1762	3628	1866	1762	0	0	0
	3-6	5219	2670	2549	5219	2670	2549	0	0	0
	7-12	8196	4186	4010	8196	4186	4010	0	0	0
	13-15	4292	2177	2115	4292	2177	2115	0	0	0
	16-18	4646	2347	2299	4646	2347	2299	0	0	0
	19-24	10178	5168	5010	10178	5168	5010	0	0	0
	0-17	24401	12440	11961	24401	12440	11961	0	0	0
	18-59/64	111527	58605	52922	111527	58605	52922	0	0	0
	18-44	67162	33523	33639	67162	33523	33639	0	0	0
	45-59/64	44365	25082	19283	44365	25082	19283	0	0	0
	60+/65+	52455	17369	35086	52455	17369	35086	0	0	0
	Ogółem	177418	83142	94276	177418	83142	94276	0	0	0
2025	0-2	2880	1483	1397	2880	1483	1397	0	0	0
	3-6	4329	2219	2110	4329	2219	2110	0	0	0
	7-12	7545	3848	3697	7545	3848	3697	0	0	0
	13-15	3998	2034	1964	3998	2034	1964	0	0	0
	16-18	4307	2167	2140	4307	2167	2140	0	0	0
	19-24	8979	4617	4362	8979	4617	4362	0	0	0
	0-17	21604	11028	10576	21604	11028	10576	0	0	0
	18-59/64	101330	53096	48234	101330	53096	48234	0	0	0
	18-44	55125	27639	27486	55125	27639	27486	0	0	0
	45-59/64	46205	25457	20748	46205	25457	20748	0	0	0
	60+/65+	54484	19018	35466	54484	19018	35466	0	0	0
	Ogółem	164967	77226	87741	164967	77226	87741	0	0	0
0	0-2	2297	1179	1118	2297	1179	1118	0	0	0

3- 6	3394	1740	1654	3394	1740	1654	0	0	0
7-12	6269	3203	3066	6269	3203	3066	0	0	0
13-15	3691	1881	1810	3691	1881	1810	0	0	0
16-18	4086	2027	2059	4086	2027	2059	0	0	0
19-24	8268	4219	4049	8268	4219	4049	0	0	0
0-17	18366	9350	9016	18366	9350	9016	0	0	0
18-59/64	92759	48799	43960	92759	48799	43960	0	0	0
18-44	43765	22186	21579	43765	22186	21579	0	0	0
45-59/64	48994	26613	22381	48994	26613	22381	0	0	0
60+/65+	53842	19077	34765	53842	19077	34765	0	0	0

Opracowano na podstawie danych opublikowanych przez GUS na stronie internetowej tabeli - „Prognoza ludności”