



**PROGRAM
REGIONALNY**
NARODOWA STRATEGIA SPÓJNOŚCI



UNIA EUROPEJSKA
EUROPEJSKI FUNDUSZ
ROZWOJU REGIONALNEGO



Projekt:	e-Świętokrzyskie Rozbudowa Infrastruktury Informatycznej JST	Data: 2010-12-30
Dokument:	WYKONANIE PROJEKTU I ROZBUDOWA SIECI LAN PROGRAM FUNKCJONALNO UŻYTKOWY Urząd Miasta Sandomierz	Wersja: 1.9

Załącznik Nr 10 do SIWZ

Nazwa zamówienia: Realizacja inwestycji projektowo-budowlanej:

Zadanie nr 10.1. - „Wykonanie projektu i budowa lokalnej sieci komputerowej wraz z dedykowaną siecią elektryczną Sandomierz”

realizowanych w projekcie „e-Świętokrzyskie - Rozbudowa Infrastruktury Informatycznej JST”.
Projekt jest współfinansowany ze środków Unii Europejskiej z Europejskiego Funduszu Rozwoju Regionalnego w ramach Regionalnego Programu Operacyjnego Województwa Świętokrzyskiego na lata 2007-2013

Adres obiektu: Urząd Miasta Sandomierz, powiat sandomierski

Miejsce realizacji zadania: budynek/budynki Pl. Poniatowskiego 3, Sandomierz

Nazwy i kody:

Główny przedmiot

45311000 – Roboty w zakresie okablowania oraz instalacji elektrycznych

Dodatkowe przedmioty

45314300 – Instalowanie infrastruktury okablowania

45314310 – Układanie kabli

45314320 – Instalowanie okablowania komputerowego

Nazwa i adres zamawiającego:

WOJEWÓDZTWO ŚWIĘTOKRZYSKIE - Urząd Marszałkowski Województwa Świętokrzyskiego
aleja IX Wieków Kielc 3
25-516 Kielce

działający w imieniu i na rzecz Partnera projektu:

1. Urząd Miasta Sandomierz, powiat sandomierski

Spis zawartości dla zadania 10.1.

1. *Opis przedmiotu zamówienia,*
2. *Plan(y) budynku(ów) z naniesionymi miejscami lokalizacji gniazdek i węzłów sieci komputerowej i elektrycznej*

... dla rozwoju Województwa Świętokrzyskiego ...

Projekt pn. „e-Świętokrzyskie Rozbudowa Infrastruktury Informatycznej JST” współfinansowany przez Unię Europejską z Europejskiego Funduszu Rozwoju Regionalnego w ramach Regionalnego Programu Operacyjnego Województwa Świętokrzyskiego na lata 2007-2013.



Projekt:	e-Świętokrzyskie Rozbudowa Infrastruktury Informatycznej JST	Data: 2010-12-30
Dokument:	WYKONANIE PROJEKTU I ROZBUDOWA SIECI LAN PROGRAM FUNKCJONALNO UŻYTKOWY Urząd Miasta Sandomierz	Wersja: 1.9

Załącznik Nr 10 do SIWZ

Ad. 1. „Opis przedmiotu zamówienia”

Zakres rzeczowy:

Przedmiotem zamówienia jest opracowanie projektu wykonawczego, budowa lub rozbudowa lokalnej sieci komputerowej (LAN) wraz z dedykowaną siecią elektryczną.

- Budowa i rozbudowa sieci LAN polegać ma na wykonaniu sieci w kategorii 5e zgodnie z obowiązującymi normami w szczególności wymienionymi w Tabeli 1. W przypadku rozbudowy sieci w jednostkach, w których istnieje i funkcjonuje już sieć LAN jedynie segment sieci wykonany przez Wykonawcę musi spełniać ww. normy. W przypadku rozbudowy sieci komputerowej i dedykowanej sieci elektrycznej należy dokonać integracji z istniejącą infrastrukturą. W trakcie integracji z już istniejącą infrastrukturą należy zachować staranność uniemożliwiającą uszkodzenie już istniejącej sieci. W przypadku uszkodzenia przez Wykonawcę istniejącej sieci musi on niezwłocznie naprawić szkodę i podjąć działania celem zachowania gwarancji na istniejące (naprawione) okablowanie strukturalne.
- Wykonawca jest zobowiązany do dostarczenia projektu wykonawczego sieci logicznej i elektrycznej wraz ze schematami oraz szczegółową specyfikacją materiałów. Projekt wykonawczy musi zawierać co najmniej:
 - Wspólnie dla części pasywnej sieci LAN i elektrycznej:
 - podstawę opracowania projektu wraz z przyjętymi założeniami,
 - rodzaje pomiarów oraz sposób ich przeprowadzenia zgodnie z obowiązującą normą (z zaznaczeniem, że dla części logicznej pomiarów będą wykonywane metodą Channel),
 - karty katalogowe wykorzystanych elementów zastosowanych do wykonania lokalnej sieci komputerowej i dedykowanej sieci elektrycznej.
 - Dla części pasywnej sieci LAN:
 - opisy szczegółowe systemu okablowania strukturalnego wraz ze wszystkimi jego elementami (kable, gniazda, panele krosowe i pozostałe niezbędne do opracowania projektu), sposobu kładzenia kabli, szaf, oznaczeń gniazd (przy czym w przypadku już funkcjonującego okablowania należy przyjąć sposób oznakowania już istniejący) oraz wszystkich elementów niezbędnych do wykonania lokalnej sieci komputerowej zgodnie z przedmiotem zamówienia,
 - rysunki: topologia sieci, rozmieszczenie gniazd logicznych, wyposażenie punktów dystrybucyjnych.
 - Dla części elektrycznej:
 - wykonanie kompletnej z punktu widzenia celu dedykowanej instalacji elektrycznej, poprzez budowę wewnętrznej linii zasilającej z głównej tablicy energetycznej budynku (budynków),
 - opisy szczegółowe oraz obliczenia: linii zasilających z rozdzielni głównej do rozdzielnic, instalacji gniazd wtykowych, ochrony przepięciowej i przeciwporażeniowej (dotyk pośredni i bezpośredni), wyrównania potencjału,

... dla rozwoju Województwa Świętokrzyskiego ...



Projekt:	e-Świętokrzyskie Rozbudowa Infrastruktury Informatycznej JST	Data: 2010-12-30
Dokument:	WYKONANIE PROJEKTU I ROZBUDOWA SIECI LAN PROGRAM FUNKCJONALNO UŻYTKOWY Urząd Miasta Sandomierz	Wersja: 1.9

Załącznik Nr 10 do SIWZ

- rysunki: schemat rozdzielni elektrycznych dedykowanego zasilania elektrycznego i rozmieszczenie gniazd elektrycznych.

W projekcie należy uwzględnić:

- Liczbę przyłączy PLE
- Liczbę przyłączy PE
- Liczbę przyłączy PL
- zasilanie szafy dystrybucyjnej wraz z urządzeniami oraz serwerem (serwerami) głównym systemu.
- Projekt wykonawczy każdej lokalnej sieci komputerowej wraz z dedykowaną siecią elektryczną dla danej jednostki musi zawierać dane dotyczące wykonawcy / wykonawców opracowania oraz poświadczenia tych osób, które posiadają wymagane uprawnienia.

Wykonawca zobowiązany jest do sporządzenia dokumentacji powykonawczej zrealizowanego systemu okablowania strukturalnego wraz z dedykowanym zasilaniem elektrycznym i przekazania jej Zamawiającemu w dwóch egzemplarzach w języku polskim w formie papierowej oraz w formie elektronicznej w ogólnie przyjętym standardzie plików np. *.dwg lub *.pdf.

Dokumentacja powykonawcza sieci LAN musi być wykonana zgodnie z wymogami Prawa Budowlanego i zawierać co najmniej:

- raporty z pomiarów okablowania strukturalnego (przeprowadzone metodą Chanel) wraz z wynikami pomiarów dla każdego toru transmisyjnego ze wszystkich segmentów tego okablowania oraz raporty pomiarów dedykowanego zasilania elektrycznego (zawierające przynajmniej badania skuteczności ochrony przeciwporażeniowej, badania rezystancji izolacji przewodów elektrycznych, pomiar urządzeń różnicowoprądowych, badania rezystancji uziemienia/zerowania oraz rezystancji izolacji przewodów elektrycznych),
- rzeczywiste trasy prowadzenia kabli transmisyjnych poziomych i pionowych,
- oznaczenia poszczególnych szaf, gniazd, kabli, portów w panelach krosowych,
- lokalizację przebić przez ściany i podłogi,
- ewentualne zmiany wprowadzone do projektu wykonawczego w trakcie instalacji,
- certyfikat gwarancji lub kartę gwarancji (stanowiące o warunkach gwarancji) minimum 20-letniej wydane przez producenta okablowania użytego do wykonania sieci LAN dla każdej lokalizacji (oryginał lub kopię potwierdzoną za zgodność z oryginałem przez osobę uprawnioną do reprezentowania producenta okablowania). W przypadku gdy gwarancja wymaga wykonywania przeglądów okresowych sieci w okresie trwania gwarancji Wykonawca zobowiązany jest uwzględnić cenę wszystkich przeglądów w swojej ofercie,
- kopię aktualnego certyfikatu potwierdzającą, że Wykonawca jest certyfikowanym instalatorem wykonanego systemu okablowania,
- deklarację zgodności producenta lub jego upoważnionego przedstawiciela na sprzęt elektryczny zgodnie z Rozporządzeniem Ministra Gospodarki z dnia 21 sierpnia 2007 r. w sprawie wymagań zasadniczych dla sprzętu elektrycznego (Dz. U. Nr 155, poz. 1089).

... dla rozwoju Województwa Świętokrzyskiego ...



Projekt:	e-Świętokrzyskie Rozbudowa Infrastruktury Informatycznej JST	Data: 2010-12-30
Dokument:	WYKONANIE PROJEKTU I ROZBUDOWA SIECI LAN PROGRAM FUNKCJONALNO UŻYTKOWY Urząd Miasta Sandomierz	Wersja: 1.9

Załącznik Nr 10 do SIWZ

Dokumentacja powykonawcza każdej lokalnej sieci komputerowej wraz z dedykowaną siecią elektryczną musi zostać poświadczona przez osobę (osoby) posiadającą odpowiednie uprawnienia budowlane do projektowania i kierowania robotami budowlanymi w zakresie sieci, instalacji i urządzeń elektrycznych i elektroenergetycznych (Rozporządzenie Ministra Transportu i Budownictwa w sprawie samodzielnych funkcji technicznych w budownictwie, Dz. U. z 2006 r. Nr 83, poz. 578 z późn. zm.) lub uprawnieniami uzyskanymi na podstawie wcześniejszych przepisów obejmujących zakres uprawnień budowlanych do projektowania i kierowania robotami budowlanymi o specjalności instalacyjnej w zakresie sieci, instalacji i urządzeń elektrycznych i elektroenergetycznych.

Wszelkie roboty muszą być prowadzone w sposób nie kolidujący z pracą urzędów (poza godzinami ich pracy lub w godzinach pracy po uzgodnieniu lokalnie z właściwymi osobami).

Po zakończeniu prac montażowych wynikających z realizacji przedmiotu zamówienia Wykonawca niezwłocznie wykona prace wykończeniowe i porządkowe w zakresie niezbędnym dla przywrócenia stanu technicznego i użytkowego pomieszczeń sprzed przystąpienia do realizacji zamówienia.

W przypadku konieczności wystąpienia o pozwolenia od właściciela, administratora budynku lub konserwatora zabytków niezbędne do wykonania przedmiotu umowy występuje o nie Zamawiający. Wykonawca musi powiadomić daną jednostkę z wyprzedzeniem najpóźniej jednak w trakcie przygotowania projektu wykonawczego o konieczności wystąpienia o pozwolenia. Wykonawca przygotowuje dla Zamawiającego potrzebne wnioski o zgody.

Szczegółowe wymagania dotyczące okablowania strukturalnego oraz zasilania dedykowanego zostały podane poniżej.

OKABLOWANIE STRUKTURALNE

1. Wymagania ogólne :

1.1. Wszystkie urządzenia stanowiące przedmiot zamówienia powinny być fabrycznie nowe i mieć datę produkcji nie późniejszą niż 12 miesięcy od daty podpisania Umowy.

1.2. Wszystkie elementy toru transmisji wraz z wyposażeniem szaf (które stanowią elementy toru transmisji) muszą pochodzić od jednego producenta.

1.3. Lokalną sieć komputerową należy wykonać zgodnie z obowiązującymi normami. Zakończenia przewodów należy wykonać w standardzie T568B lub T586A.

1.4. Elementy pasywne sieci komputerowej stanowiące przedmiot niniejszego zamówienia powinny posiadać certyfikaty lub świadectwa co najmniej jednego niezależnego laboratorium badawczego: np. Underwriters Laboratories Cable Certification and Follow Up Program, GHMT, DELTA, ETL SEMKO, Instytut Łączności w Warszawie. Kopie certyfikatu (certyfikatów) potwierdzone przez osobę upoważnioną do reprezentowania Wykonawcy należy załączyć do oferty (jeśli certyfikat jest w języku obcym, należy dołączyć również jego tłumaczenie na język polski).

1.5. System okablowania strukturalnego powinien spełniać wymagania kategorii 5e zarówno w odniesieniu do zastosowanych poszczególnych komponentów jak i do całości systemu, co powinno zostać potwierdzone odpowiednim certyfikatem lub świadectwem co najmniej jednego niezależnego laboratorium badawczego wymienionych w pkt 1.4.

... dla rozwoju Województwa Świętokrzyskiego ...



Projekt:	e-Świętokrzyskie Rozbudowa Infrastruktury Informatycznej JST	Data: 2010-12-30
Dokument:	WYKONANIE PROJEKTU I ROZBUDOWA SIECI LAN PROGRAM FUNKCJONALNO UŻYTKOWY Urząd Miasta Sandomierz	Wersja: 1.9

Załącznik Nr 10 do SIWZ

1.6 Całość oferowanej instalacji okablowania w każdej ze wskazanych lokalizacji powinna posiadać możliwość dalszego rozszerzenia w części pasywnej sieci LAN i elektrycznej, tj. posiadać przekroje kanałów elektroinstalacyjnych oraz przepustów przez ściany i sufity, oraz wielkość szafy dystrybucyjnej dostosowane do zwiększenia infrastruktury sieci komputerowej i dedykowanego zasilania elektrycznego co najmniej o 30%, i nie mniej niż 2 kabli logicznych i 1 elektrycznego przed rozbudową tej infrastruktury.

1.7 Szczegółowe rozmieszczenie punktów elektryczno - logicznych PLE oraz Punktów Dystrybucyjnych w poszczególnych pomieszczeniach powinno nastąpić na podstawie przeprowadzonej przez Wykonawcę wizji lokalnej w porozumieniu z Zamawiającym.

Ustalenia powinny zostać potwierdzone protokolarnie przez upoważnionych przedstawicieli Wykonawcy oraz jednostki, w której realizowane będzie zadanie.

1.8. Należy dostosować wzornictwo i sposób prowadzenia budowanej sieci do rodzaju pomieszczeń w jakich będzie ona przebiegać.

1.9. Gniazda należy instalować w sposób nie kolidujący z wyposażeniem pomieszczenia.

1.10. Gniazda elektryczne należy instalować w takim położeniu aby bolec ochronny występował u góry, przewód fazowy dochodził do lewego bieguna a przewód neutralny do prawego bieguna.

2. Wymagania dotyczące systemu okablowania strukturalnego oraz urządzeń pasywnych.

2.1. Punkt logiczno-elektryczny PLE

2.1.1. Przez PLE należy rozumieć punkt elektryczno-logiczny zawierający:

- 2 gniazda logiczne RJ 45 (8P8C) kat. 5e
- 2 dedykowane gniazda elektryczne 1x2P+Z/10A/230V, kodowane mechanicznie kluczem dostępowym.

2.1.2. Każde gniazdo PLE musi być opisane na samym gnieździe i odpowiednio w szafie dystrybucyjnej.

2.1.3 Przez PL należy rozumieć punkt logiczny zawierający:

- 2 gniazda RJ 45 (8P8C) kat. 5e

2.1.4 PL musi być opisany na gnieździe i w szafie dystrybucyjnej.

2.1.5. Przez PE należy rozumieć punkt elektryczny zawierający:

- 2 dedykowane gniazda elektryczne 1x2P+Z/10A/230V, kodowane mechanicznie kluczem dostępowym.

2.1.6. W serwerowniach i miejscach wskazanych przez Zamawiającego należy zastosować gniazda 230V o obciążalności 16A.

2.2.Okablowanie strukturalne

2.2.1. Jako kabel instalacyjny miedziany należy użyć skrętki czteroparowej nieekranowanej kategorii 5e (UTP kat.5e) w powłoce bezhalogenowej (LS0H lub LSZH). Kabel instalacyjny powinien posiadać znacznik metra.

2.2.2. Kable krosowe i przyłączeniowe powinny być kategorii 5e UTP, standard RJ45, wykonane w wersji bezhalogenowej (LS0H lub LSZH) z materiałów giętkich. Ilość kabli krosowych musi być równa

... dla rozwoju Województwa Świętokrzyskiego ...



Projekt:	e-Świętokrzyskie Rozbudowa Infrastruktury Informatycznej JST	Data: 2010-12-30
Dokument:	WYKONANIE PROJEKTU I ROZBUDOWA SIECI LAN PROGRAM FUNKCJONALNO UŻYTKOWY Urząd Miasta Sandomierz	Wersja: 1.9

Załącznik Nr 10 do SIWZ

liczbie (PLE+PL)x1,3x2 (zaokrąglając w górę do liczb całkowitych). Długość kabli krosowych należy dostosować do potrzeb na etapie projektu technicznego.

2.2.3. Należy zapewnić odpowiedniej długości osłonę wtyku kabla krosowego.

2.2.4. Należy uwzględnić ograniczenia odległości od punktu dystrybucyjnego do gniazda przyłączeniowego (mierzona długość kabla nie powinna przekroczyć 90 m).

2.3. Centralne i lokalne punkty dystrybucyjne

2.3.1. Jeżeli istnieje taka możliwość Centralne i Lokalne Punkty Dystrybucyjne powinny zostać wykonane w pomieszczeniach technicznych (serwerowniach), przeznaczonych na potrzeby urządzeń łączności i informatyki.

2.3.2. W pomieszczeniach technicznych (serwerowniach) należy zastosować szafy dystrybucyjne TYP1 opisany w punkcie 2.4.2. W pomieszczeniach innych należy zastosować szafy TYP 2 opisany w punkcie 2.4.3., chyba, że w wyniku wizji lokalnej zostanie ustalone z przedstawicielem Partnera inaczej.

2.4. Metalowe szafy dystrybucyjne typu rack 19”

2.4.1. Dobór typu szafy powinien nastąpić po dokonaniu wizji lokalnej przy zachowaniu pozostałych warunków opisanych w niniejszym dokumencie.

2.4.2. TYP 1:

- wysokość – co najmniej 40 U
- wymiary podstawy – co najmniej 800x1000 mm [szerokość x głębokość]
- cokół co najmniej 100 mm
- drzwi przednie z zamkiem patentowym
- celem dogodnego dostępu do wnętrza szafy musi ona posiadać co najmniej dwie osłony zdejmowane
- możliwość przełożenia drzwi na lewą i prawą stronę
- moduł wentylacyjny z co najmniej 3 wentylatorami oraz termostatem
- panel porządkujący, gdzie ilość paneli porządkujących = liczba paneli krosowych + liczba przełączników
- półka o wysokości co najmniej 2U i głębokości co najmniej 300 mm
- listwa zasilająca 19” z co najmniej 6 gniazdami z bolcem z sygnalizacją optyczną napięcia i wyłącznikiem listwy

2.4.3. TYP 2:

- wysokość – co najmniej 18,
- wisząca lub stojąca – wyboru należy dokonać na etapie projektu technicznego w uzgodnieniu z przedstawicielem Partnera
- głębokość – co najmniej 600 mm
- drzwi przednie przezroczyste z zamkiem patentowym
- możliwość przełożenia drzwi na lewą i prawą stronę
- możliwość dostępu do wnętrza szafy z boku i od tyłu (np. otwierana sekcja tylna, szafa dzielona)

... dla rozwoju Województwa Świętokrzyskiego ...



Projekt:	e-Świętokrzyskie Rozbudowa Infrastruktury Informatycznej JST	Data: 2010-12-30
Dokument:	WYKONANIE PROJEKTU I ROZBUDOWA SIECI LAN PROGRAM FUNKCJONALNO UŻYTKOWY Urząd Miasta Sandomierz	Wersja: 1.9

Załącznik Nr 10 do SIWZ

- panel porządkujący, gdzie ilość paneli porządkujących = liczba paneli krosowych + liczba przełączników
- półka o wysokości co najmniej 2U i głębokości co najmniej 300 mm
- listwa zasilająca 19" z co najmniej 6 gniazdami z bolcem z sygnalizacją optyczną napięcia i wyłącznikiem listwy.

2.4.4. System okablowania w szafie dystrybucyjnej musi składać się z paneli z gniazdami RJ45, wytrzymałych na co najmniej 500 krotne operacje włączenia i wyłączenia kabli połączeniowych i krosujących.

2.4.5. Wszystkie wolne otwory powinny być zabezpieczone przed dostępem zanieczyszczeń oraz zapewnić prawidłowy obieg powietrza w szafie.

2.4.6. W przypadku zastosowania więcej niż jednego punktu dystrybucyjnego (w jednym budynku) okablowanie pomiędzy punktami dystrybucyjnymi należy wykonać kablem światłowodowym co najmniej 6-włóknowym wielomodowym 50/125µm lub co najmniej 3 kablami UTP kategorii 5e (w przypadku odległości do 100m). W przypadku zastosowania kabla światłowodowego każde włókno należy obustronnie zakończyć złączem (LC lub SC lub ST lub MT-RJ) na odpowiednim panelu w szafie dystrybucyjnej. Kabel światłowodowy montowany w szafach dystrybucyjnych musi posiadać zapas po 5 metrów ($\pm 10\%$) z każdej strony. Decyzja wyboru sposobu wykonania opisanych w tym punkcie połączeń i złącz należy do projektanta.

3. Kanały elektroinstalacyjne

3.1. Koryta instalacyjne muszą posiadać co najmniej dwie przestrzenie-komory, w których będą oddzielnie prowadzone przewody sygnałowe i sieci zasilającej. Przy wszelkich zmianach tras kanału, jak również przy przepustach przez ściany należy stosować odpowiednie zabezpieczenia w celu zachowania właściwej separacji przewodów sygnałowych i zasilających od siebie oraz od materiału ścian i stropów.

3.2. Koryta instalacyjne w ciągach poziomych należy montować tak aby nie utrudniały przejść, nie blokowały drogi ewakuacyjnej oraz uwzględniały już istniejące uwarunkowania.

3.3. Trasy prowadzenia przewodów transmisyjnych okablowania należy skoordynować z istniejącymi instalacjami w budynku m.in. instalacją elektryczną, sygnalizacyjną, instalacją centralnego ogrzewania, wody, gazu, itp.

3.4. Koryta instalacyjne oraz elementy pomocnicze wymienione w pkt. 3.1 powinny być z materiału samogasnącego nie podtrzymującego palenia zgodnie z normą PNAEN 50085 i muszą być opatrzone znakiem CE.

3.5. Korytka metalowe można stosować w przestrzeniach międzystropowych, podłogach technologicznych i innych przebiegach, w których jest możliwe ich zastosowanie, przy czym nie będzie to miało wpływu na estetykę pomieszczeń. Korytka metalowe należy mocować na odpowiednich konstrukcjach. Korytka metalowe mają być chronione przed korozją przez cynkowanie. Połączenia i zakończenia koryt metalowych wykonać przy użyciu łączników skręcanych śrubami i muszą one być wykonane w taki sposób, aby zapewniły zabezpieczenie ostrych krawędzi.

Korytka metalowe mogą być niezabudowane celem umożliwienia dołożenia kabli w przyszłości, jeśli warunki techniczne na to pozwolą.

... dla rozwoju Województwa Świętokrzyskiego ...



Projekt:	e-Świętokrzyskie Rozbudowa Infrastruktury Informatycznej JST	Data: 2010-12-30
Dokument:	WYKONANIE PROJEKTU I ROZBUDOWA SIECI LAN PROGRAM FUNKCJONALNO UŻYTKOWY Urząd Miasta Sandomierz	Wersja: 1.9

Załącznik Nr 10 do SIWZ

4. Wymagania dotyczące dedykowanego zasilania elektrycznego

4.1. Zasady projektowania i wykonania instalacji elektrycznej muszą być zgodne z obowiązującymi Polskimi Normami oraz z Rozporządzeniem Ministra Infrastruktury z dnia 12 kwietnia 2002 r. w sprawie warunków technicznych, jakim powinny odpowiadać budynki i ich usytuowanie. Dz.U. nr 75 z 2002 r. poz. 690

4.2. Należy zastosować gniazda elektryczne z blokadą mechaniczną, zapewniające stopień ochrony co najmniej IP 22, które będą posiadały świadectwo dopuszczenia do użytkowania w sieciach elektrycznych na terenie Polski oraz zostaną oznakowane w sposób jednoznacznie wskazujący na ich przeznaczenie wg ww. normy. Do każdego gniazda elektrycznego z blokadą mechaniczną należy dostarczyć klucz umożliwiający podłączenie wtyczek.

4.3. Gniazda elektryczne muszą być montowane w bezpośrednim sąsiedztwie gniazd logicznych. Należy zapewnić jednolitość wzorniczą instalacji sygnałowej i elektrycznej.

4.4. Obwody elektryczne instalacji dedykowanej muszą być wydzielone z ogólnej instalacji elektrycznej budynku, gdyż są one przeznaczone tylko do zasilania urządzeń teleinformatycznych.

4.5. Rozgałęzienia obwodu elektrycznego należy wykonać w pomocą zacisków śrubowych bądź złączek samozaciskowych zapewniających stopień ochrony co najmniej IP 54 zgodnie z normą PN-92/E-08106.

4.6. Wymaga się, aby na jeden obwód odbiorczy dedykowanej instalacji elektrycznej przypadało nie więcej niż 5 (pięć) pojedynczych punktów elektrycznych, przy czym jeden obwód elektryczny nie może obejmować więcej niż trzy sąsiadujące pokoje.

4.7. Oferowane rozwiązanie musi zapewnić wykonanie dedykowanej instalacji elektrycznej w następujący sposób:

1. całkowicie przewodami miedzianymi o znamionowym napięciu izolacji 750 V, wg. PN-93/E-90401, PN-93/E-90400, PN-93/E-90403,
2. trójprzewodowo lub pięcioprzewodowo zgodnie z obowiązującymi w Polsce przepisami i zgodnie z obowiązującą normą,
3. zabezpieczonej instalacyjnymi wyłącznikami różnicowoprądowymi z członem nadprądowym o charakterystyce odpowiedniej dla urządzeń komputerowych zgodnie z obowiązującą normą,
4. posiadającej kompletne układy ochrony przepięciowej w tablicach rozdzielczych lokalnych oraz w tablicy przyłącza,
5. skutecznie zabezpieczonej od zwarć i przepięć,
6. posiadającej odpowiednie uziemienie (lub zerowanie) z zachowaniem wymagań Polskich Norm dotyczących uziemienia w zakresie instalacji elektrycznej oraz z Rozporządzeniem Ministra Infrastruktury z dnia 12 kwietnia 2002 r. w sprawie warunków technicznych, jakim powinny odpowiadać budynki i ich usytuowanie. Dz.U. nr 75 z 2002 r. poz. 690

4.8. W budowanej tablicy rozdzielczej powinna być zachowana 30% rezerwa umożliwiająca wykonanie dodatkowych obwodów w przypadku rozszerzenia sieci elektrycznej.

4.9. Układy ochrony przepięciowej w tablicach rozdzielczych lokalnych oraz w tablicy przyłącza należy zaprojektować i wykonać zgodnie z obowiązującymi przepisami w tym zakresie przy uwzględnieniu Strefowej Koncepcji Ochrony Odgromowej obiektów budowlanych (PN-EN 61643-11).

... dla rozwoju Województwa Świętokrzyskiego ...



Projekt:	e-Świętokrzyskie Rozbudowa Infrastruktury Informatycznej JST	Data: 2010-12-30
Dokument:	WYKONANIE PROJEKTU I ROZBUDOWA SIECI LAN PROGRAM FUNKCJONALNO UŻYTKOWY Urząd Miasta Sandomierz	Wersja: 1.9

Załącznik Nr 10 do SIWZ

- 4.10. W przypadku zasilania instalacji z wydzielonego pola rozdzielni głównej budynku maksymalne spadki napięć liczone od wyjścia z rozdzielni nie mogą przekraczać 3%.
- 4.11. Projekt wykonawczy powinien zawierać bilans mocy nowoprojektowanych odbiorników energii elektrycznej podłączonych do dedykowanej instalacji elektrycznej oraz stosowne obliczenia techniczne uwzględniające możliwość wzrostu obciążenia w przyszłości co najmniej o 30%.
- 4.12. Po wykonaniu obliczeń mocy przyłączeniowej nowej instalacji niniejszą informację Wykonawca przekaże przedstawicielowi Partnera i jeśli to konieczne przygotuje odpowiednie wnioski o zgody.
- 4.13. Tablice elektryczne umieszczone w pomieszczeniach innych niż techniczne powinny posiadać zamek z kluczem.
- 4.14. Dedykowane zasilanie elektryczne; okablowanie, koryta instalacyjne oraz tablice elektryczne (rozdzielnie) muszą spełniać wymagania dla sprzętu elektrycznego zgodnie Rozporządzeniem Ministra Gospodarki z dnia 21 sierpnia 2007 r. w sprawie wymagań zasadniczych dla sprzętu elektrycznego (Dz. U. Nr 155, poz. 1089) i posiadać oznakowanie CE. Wykonawca jest zobowiązany do dostarczenia deklaracji zgodności producenta lub jego upoważnionego przedstawiciela Zamawiającemu.
- 4.15. Wszystkie przepusty przez ściany i stropy muszą być wykonane z zastosowaniem wiertnic i założone muszą być elementy izolacyjne odpowiednie dla danej średnicy przepustu. Przepusty w ciągach pionowych muszą zostać wykonane zgodnie z normami wymaganymi dla stref przeciwpożarowych.
- 4.16. Wszystkie instalowane kable elektryczne muszą być wykonane w powłoce bezhalogenowej (LS0H lub LSZH) zgodnie z IEC 60754-2 oraz PN-EN 60332-1-2:2010.

5. Pomiary sieci

- 5.1. Pomiary muszą być wykonane zgodnie z obowiązującymi normami (opisanymi w wymaganiach ogólnych) a wyniki pomiarów powinny odpowiadać podanym w tych normach wartościom.
- 5.2. Pomiar toru transmisyjnego światłowodowego powinien określać tłumienie łącza w dwóch oknach transmisyjnych 850 nm i 1300nm.
Pomiar tłumienia każdego toru transmisyjnego światłowodowego powinien być przeprowadzony w dwie strony w dwóch oknach transmisyjnych.
- 5.3. 100% połączeń poziomych i pionowych musi zostać przetestowana i musi spełniać kryteria testów.
- 5.4. Całość instalacji okablowania strukturalnego powinna być przetestowana na zgodność z kategorią 5e pod kątem wykorzystania technologii Ethernet 1000BASE-T przy zastosowaniu miernika o poziomie dokładności pomiaru, co najmniej Level III.
- 5.5. Należy przeprowadzić pomiary zgodnie z normą ISO/IEC 11801 z uwzględnieniem modelu łącza Chanel.
- 5.6. Raporty pomiarowe wszystkich torów transmisyjnych należy zawrzeć w dokumentacji powykonawczej i przekazać jeden komplet jednostce organizacyjnej zarządzającej wskazaną lokalizacją (użytkownikowi końcowemu), drugi Zamawiającemu oraz odpowiednią ilość kompletów przekazać producentowi okablowania w celu udzielenia użytkownikowi końcowemu bezpłatnej gwarancji na okres min. 20 lat.

... dla rozwoju Województwa Świętokrzyskiego ...



Projekt:	e-Świętokrzyskie Rozbudowa Infrastruktury Informatycznej JST	Data: 2010-12-30
Dokument:	WYKONANIE PROJEKTU I ROZBUDOWA SIECI LAN PROGRAM FUNKCJONALNO UŻYTKOWY Urząd Miasta Sandomierz	Wersja: 1.9

Załącznik Nr 10 do SIWZ

Tabela 1 - Wszystkie usługi projektowe i instalacyjne muszą być wykonane zgodnie z aktualnie obowiązującymi normami w tym w szczególności:

Norma	Opis
PN-EN 50173-1:2007	Technika informatyczna. Systemy okablowania strukturalnego. Część 1: Wymagania ogólne (oryg.)
PN-EN 50173-2:2008	Technika informatyczna. Systemy okablowania strukturalnego. Część 2: Pomieszczenia biurowe
PN-EN 50174-1:2002	Technika informatyczna. Instalacja okablowania. Część 1: Specyfikacja i zapewnienie jakości
PN-EN 50174-2:2002	Technika informatyczna Instalacja okablowania Część 2: Planowanie i wykonawstwo instalacji wewnątrz budynków
PN-EN 50174-3:2005	Technika informatyczna. Instalacja okablowania. Część 3: Planowanie i wykonawstwo instalacji na zewnątrz budynków
PN-EN 50346:2004	Technika informatyczna. Instalacja okablowania. Badanie zainstalowanego okablowania
PN-EN 50346:2004/A1:2008	Technika informatyczna. Instalacja okablowania. Badanie zainstalowanego okablowania (oryg.)
PN-EN 50310:2007	Stosowanie połączeń wyrównawczych i uziemiających w budynkach z zainstalowanym sprzętem informatycznym
PN-IEC 60364-5-548:2001	Instalacje elektryczne w obiektach budowlanych. Dobór i montaż wyposażenia elektrycznego Układy uziemiające i połączenia wyrównawcze instalacji informatycznych
PN-EN 61643-11:2006/A11:2007	Niskonapięciowe urządzenia do ograniczania przepięć -- Część 11: Urządzenia do ograniczania przepięć w sieciach rozdzielczych niskiego napięcia -- Wymagania i próby
PN-IEC 60364-5-548:2001	Instalacje elektryczne w obiektach budowlanych. Dobór i montaż wyposażenia elektrycznego Układy uziemiające i połączenia wyrównawcze instalacji informatycznych
TIA/EIA-568-B.1, TIA/EIA-568-A.1	Wymagania ogólne oraz podstawowe informacje dotyczące projektowania okablowania, podsystemów wchodzących w skład, dopuszczalnych odległości, itp.
TIA/EIA-568-B.2, TIA/EIA-568-A.2	Specyfikacja parametrów transmisyjnych komponentów kategorii 5e tj. kabla, złączy, itp.
TIA/EIA-568-B.3, TIA/EIA-568-A.3	Informacje na temat komponentów światłowodowych.

... dla rozwoju Województwa Świętokrzyskiego ...



**PROGRAM
REGIONALNY**
NARODOWA STRATEGIA SPÓJNOŚCI



UNIA EUROPEJSKA
EUROPEJSKI FUNDUSZ
ROZWOJU REGIONALNEGO



Projekt:	e-Świętokrzyskie Rozbudowa Infrastruktury Informatycznej JST	Data: 2010-12-30
Dokument:	WYKONANIE PROJEKTU I ROZBUDOWA SIECI LAN PROGRAM FUNKCJONALNO UŻYTKOWY Urząd Miasta Sandomierz	Wersja: 1.9

Załącznik Nr 10 do SIWZ

Tabela 2 - Zestawienie elementów do dostarczenia i wykonania dla jednostki Urząd Miasta Sandomierz

Nazwa elementu	Ilość (szt.)
Punkt PLE	72
Punkt PL	-
Punkt PE	-
Patch-panel 24 porty	6
Szafa rack 19" TYP 1	1
Szafa rack 19" TYP 2	1
Półki do szafy 19"	1
Wieszaki do szafy 19"	5
Kabel krosowy (Patch-Cord)	188

Ad. 2. Plan(y) budynku(ów) z naniesionymi miejscami lokalizacji gniazdek i węzłów sieci komputerowej i elektrycznej

... dla rozwoju Województwa Świętokrzyskiego ...

Projekt pn. „e-Świętokrzyskie Rozbudowa Infrastruktury Informatycznej JST” współfinansowany przez Unię Europejską z Europejskiego Funduszu Rozwoju Regionalnego w ramach Regionalnego Programu Operacyjnego Województwa Świętokrzyskiego na lata 2007-2013.

Nazwa i adres JST:

Urząd Miejski w Sandomierzu, 27-600 Sandomierz

Pl. Poniatowskiego 3

Wykaz lokalizacji (budynków) w których ma być budowana/rozbudowywana sieć LAN

Lp	Nazwa lokalizacji	Adres lokalizacji	Odległość od lokalizacji sąsiedniej	Uwagi	-
1	Budynek Główny	Pl. Poniatowskiego 3		0 Wykonanie sieci LAN tylko w 1 budynku	

(*) mapa pogładowa połączeń lokalizacji/rodzaj łącza (miedz , światłowod , radio)

Wykaz pomieszczeń w danej lokalizacji w których mają zostać zainstalowane punkty elektryczno-logiczne sieci LAN ()**

Lp	Nazwa lokalizacji	Numer/nazwa pokoju	Nr kondygnacji	Liczba PLE	Liczba PE	Liczba PL	Uwagi
1	Pl. Poniatowskiego 3	Pok. 10	Parter	3	-	-	-
2		Z-ca Burmistrza	Parter	1	-	-	-
3		Sekretariat	Parter	2	-	-	-
4		Burmistrz	Parter	2	-	-	-
5		Pok. 14	Parter	2	-	-	-
6		Pok. 15	Parter	2	-	-	-
7		Korytarz1	Parter	3	-	-	-
8		Korytarz2	Parter	3	-	-	-
9		Pok.27	I Piętro	3	-	-	-
10		Kasa	I Piętro	1	-	-	-
11		Pok.16	I Piętro	3	-	-	-
12		Pok.17	I Piętro	3	-	-	-
13		Pok.18	I Piętro	1	-	-	-
14		Pok.19	I Piętro	1	-	-	-
15		Pok. 20	I Piętro	2	-	-	-
16		Pok.21	I Piętro	2	-	-	-
17		Pok.22	I Piętro	1	-	-	-
18		Pok. 23	I Piętro	2	-	-	-
19		Pok. 24	I Piętro	2	-	-	-
20		Pok. 25	I Piętro	3	-	-	-
21		Pok.26	I Piętro	2	-	-	-
22		Pok. 28	II Piętro	3	-	-	-
23		Pok. 29	II Piętro	2	-	-	-
24		Pok. 30	II Piętro	2	-	-	-
25		Pok. 31	II Piętro	2	-	-	-
26		Pok.32	II Piętro	3	-	-	-
27		Pok.33	II Piętro	2	-	-	-
28		Xero	II Piętro	3	-	-	-
29		Magazyn1	Piwnica	2	-	-	-
30		Magazyn2	Piwnica	4	-	-	-
31		Serwerownia	Piwnica	4	-	-	Szafy dystrybucyjne logiczne
32		Klatka Schodowa (Xero)	Piwnica	1	-	-	-

72

Załączniki: Rzuty: piwnicy, parteru, I piętra i II piętra z naniesionymi punktami logicznymi, elektrycznymi i szafami.

(**) plany budynku z naniesionymi punktami logicznymi, elektrycznymi, szafami itp.

PL	punkt logiczny sieci komputerowej 2xRJ45
PE	punkt elektryczny sieci komputerowej 2x10A
PLE	zintegrowany pkt logiczno elektryczny 2x10A+2xRJ45 (alternatywnie do PE i PL)
GPZ	Główny pkt zasilania
SZD	szafy dystrybucyjne logiczne

W dokumentacji muszą być podane wszystkie niezbędne elementy potrzebne do dokonania wyceny i przygotowania zamówienia.

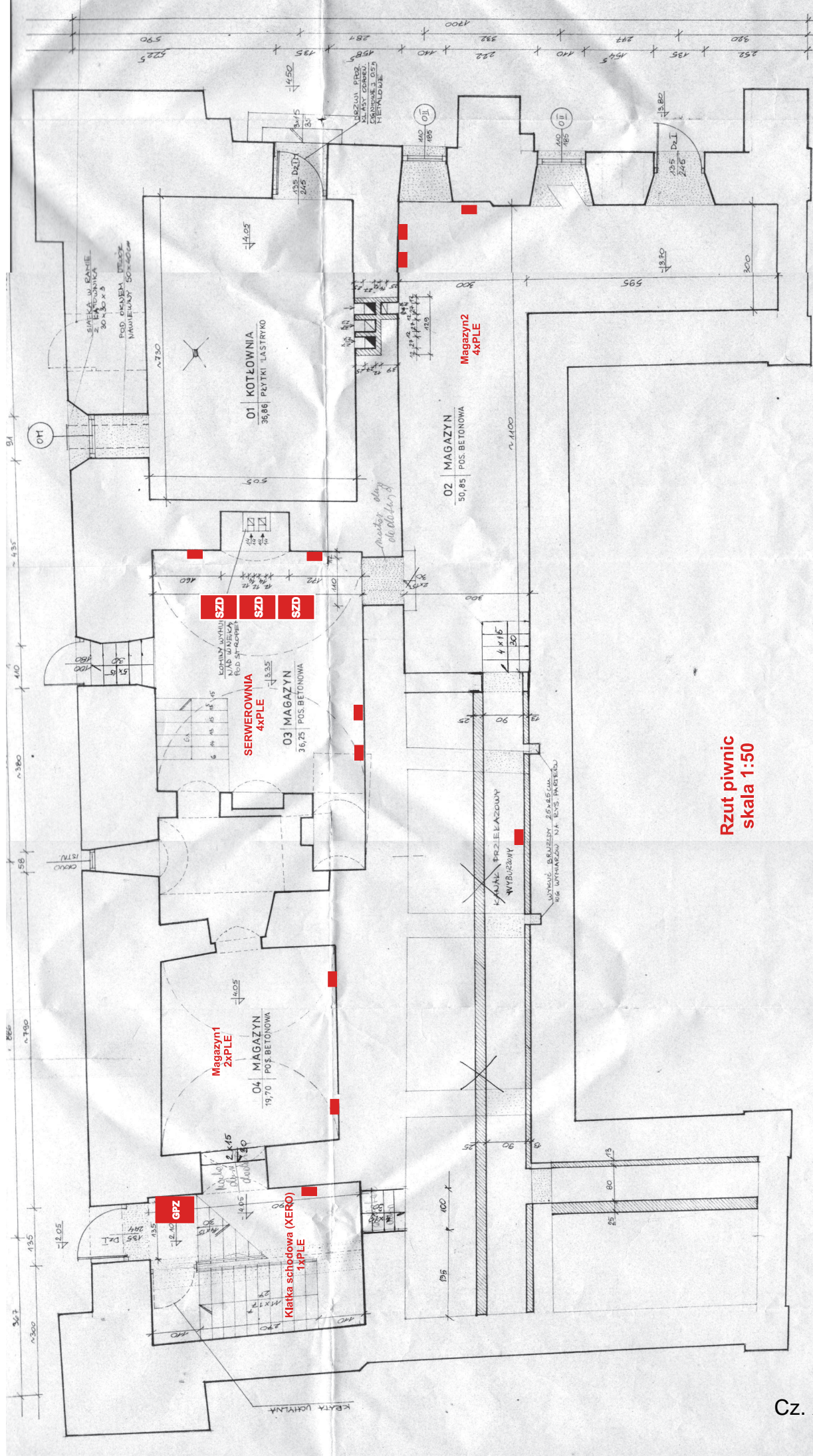

Rzut piwnic
skala 1:50

RZUT PIWNIC 1:50

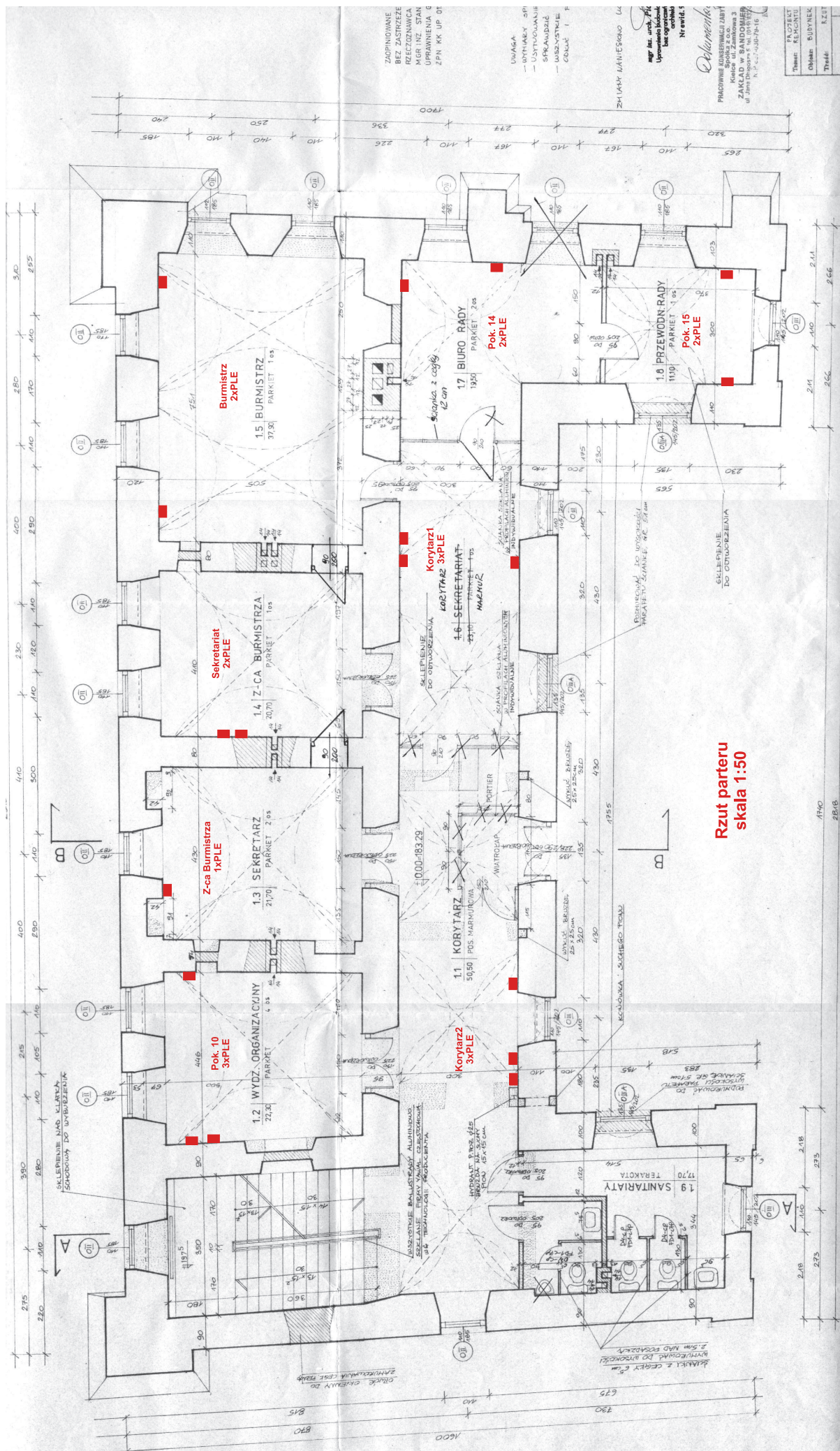

**Rzut parteru
skala 1:50**

ZAPINOWANE
BEZ ZASTRZEŻENIA
REZCZOWNIWA
MGR INŻ. STAN
UPRAWNIENIA
ZPN KK UP OT

UWAGA
- WYKONANIE SP
- WYKONANIE
SPRĄDZĄCE
- USŁUGI
- CZYŚCZENIE

ZIMARY WAWERSKO 64
mgr inż. arch. Zdz. Zimary
Upoważnienie nr 1018/2017
Nr ewid. 5

Delawenka
PROJEKTOWIE KONSTRUKCYJNY ZARYS
Spółka z o.o. ul. Słowackiego 3
ZAKŁAD W SANDOMIERZU
ul. Jana Długosza 5 tel. (018) 257 31 10
NIP: 14-232-93-91-6

Typ:	PRACOWNIK	RZUT
Objekt:	REMONTU	
Wykonanie:	SUDYNEK	
Termin:		

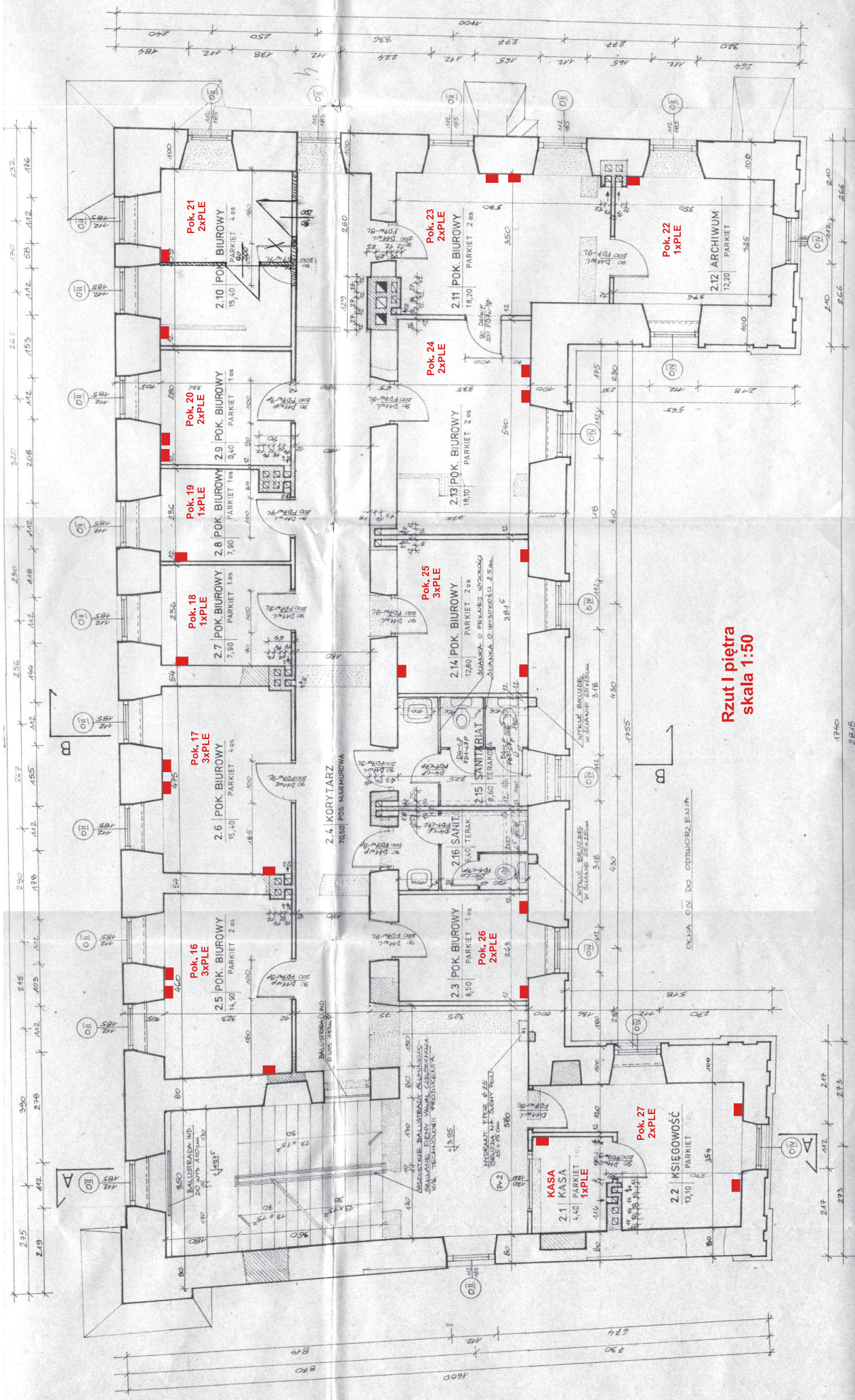

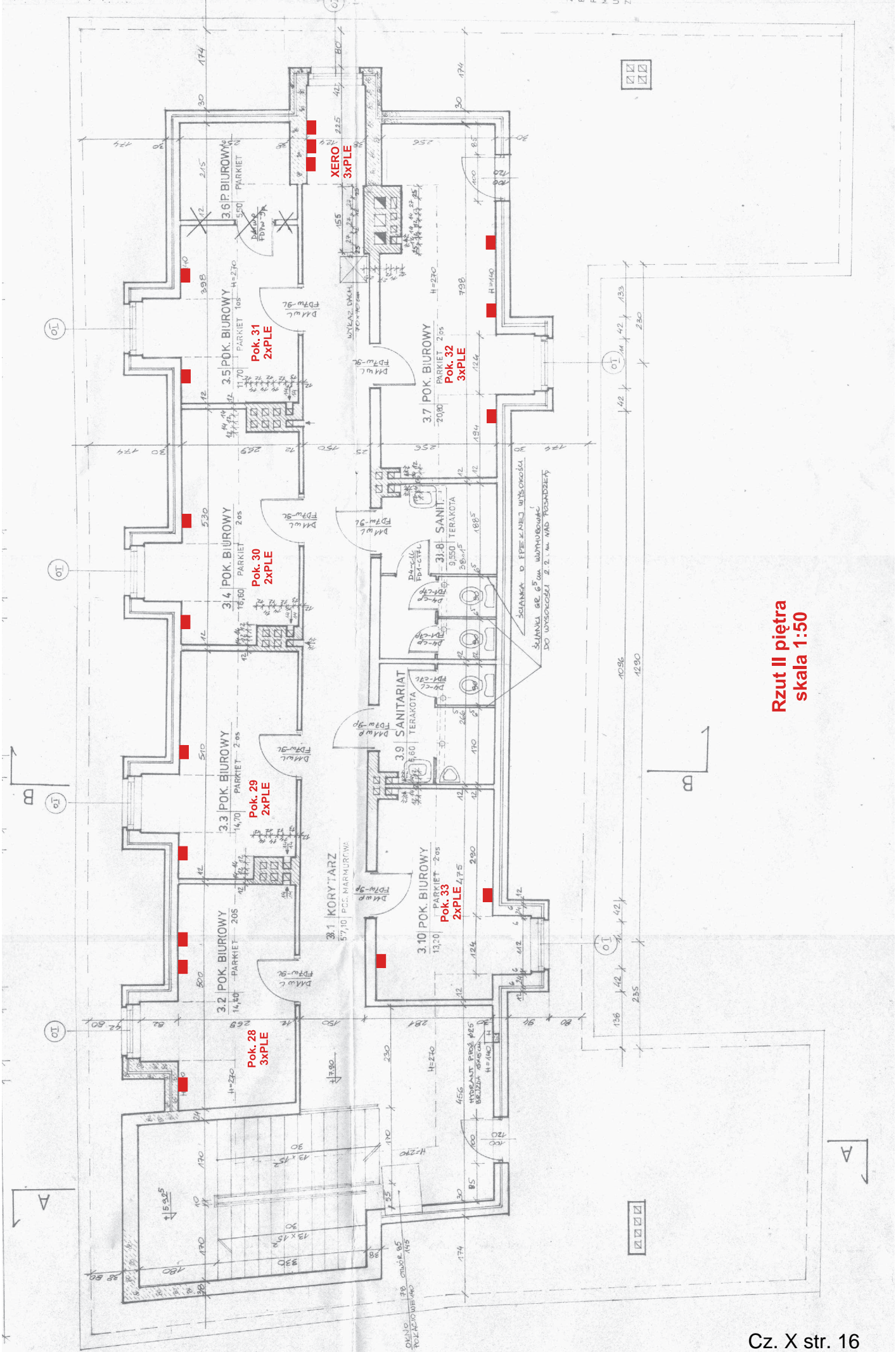

Rzut II piętra skala 1:50



**PROGRAM
REGIONALNY**
NARODOWA STRATEGIA SPÓJNOŚCI



UNIA EUROPEJSKA
EUROPEJSKI FUNDUSZ
ROZWOJU REGIONALNEGO



Projekt:	e-Świętokrzyskie Rozbudowa Infrastruktury Informatycznej JST	Data: 2010-12-30
Dokument:	WYKONANIE PROJEKTU I ROZBUDOWA SIECI LAN PROGRAM FUNKCJONALNO UŻYTKOWY Urząd Gminy Dwikozy	Wersja: 1.9

Załącznik Nr 10 do SIWZ

Nazwa zamówienia: Realizacja inwestycji projektowo-budowlanej:

Zadanie nr 10.2. - „Wykonanie projektu i budowa lokalnej sieci komputerowej wraz z dedykowaną siecią elektryczną Dwikozy”

realizowanych w projekcie „e-Świętokrzyskie - Rozbudowa Infrastruktury Informatycznej JST”.
Projekt jest współfinansowany ze środków Unii Europejskiej z Europejskiego Funduszu Rozwoju Regionalnego w ramach Regionalnego Programu Operacyjnego Województwa Świętokrzyskiego na lata 2007-2013

Adres obiektu: Urząd Gminy Dwikozy, powiat sandomierski

Miejsce realizacji zadania: budynek/budynki ul. Spółdzielcza 15, Dwikozy

Nazwy i kody:

Główny przedmiot

45311000 – Roboty w zakresie okablowania oraz instalacji elektrycznych

Dodatkowe przedmioty

45314300 – Instalowanie infrastruktury okablowania

45314310 – Układanie kabli

45314320 – Instalowanie okablowania komputerowego

Nazwa i adres zamawiającego:

WOJEWÓDZTWO ŚWIĘTOKRZYSKIE - Urząd Marszałkowski Województwa Świętokrzyskiego
aleja IX Wieków Kielc 3
25-516 Kielce

działający w imieniu i na rzecz Partnera projektu:

1. Urząd Gminy Dwikozy, powiat sandomierski

Spis zawartości dla zadania 10.2.

1. *Opis przedmiotu zamówienia,*
2. *Plan(y) budynku(ów) z naniesionymi miejscami lokalizacji gniazdek i węzłów sieci komputerowej i elektrycznej*

... dla rozwoju Województwa Świętokrzyskiego ...

Projekt pn. „e-Świętokrzyskie Rozbudowa Infrastruktury Informatycznej JST” współfinansowany przez Unię Europejską z Europejskiego Funduszu Rozwoju Regionalnego w ramach Regionalnego Programu Operacyjnego Województwa Świętokrzyskiego na lata 2007-2013.



Projekt:	e-Świętokrzyskie Rozbudowa Infrastruktury Informatycznej JST	Data: 2010-12-30
Dokument:	WYKONANIE PROJEKTU I ROZBUDOWA SIECI LAN PROGRAM FUNKCJONALNO UŻYTKOWY Urząd Gminy Dwikozy	Wersja: 1.9

Załącznik Nr 10 do SIWZ

Ad. 1. „Opis przedmiotu zamówienia”

Zakres rzeczowy:

Przedmiotem zamówienia jest opracowanie projektu wykonawczego, budowa lub rozbudowa lokalnej sieci komputerowej (LAN) wraz z dedykowaną siecią elektryczną.

- Budowa i rozbudowa sieci LAN polegać ma na wykonaniu sieci w kategorii 5e zgodnie z obowiązującymi normami w szczególności wymienionymi w Tabeli 1. W przypadku rozbudowy sieci w jednostkach, w których istnieje i funkcjonuje już sieć LAN jedynie segment sieci wykonany przez Wykonawcę musi spełniać ww. normy. W przypadku rozbudowy sieci komputerowej i dedykowanej sieci elektrycznej należy dokonać integracji z istniejącą infrastrukturą. W trakcie integracji z już istniejącą infrastrukturą należy zachować staranność uniemożliwiającą uszkodzenie już istniejącej sieci. W przypadku uszkodzenia przez Wykonawcę istniejącej sieci musi on niezwłocznie naprawić szkodę i podjąć działania celem zachowania gwarancji na istniejące (naprawione) okablowanie strukturalne.
- Wykonawca jest zobowiązany do dostarczenia projektu wykonawczego sieci logicznej i elektrycznej wraz ze schematami oraz szczegółową specyfikacją materiałów. Projekt wykonawczy musi zawierać co najmniej:
 - Wspólnie dla części pasywnej sieci LAN i elektrycznej:
 - podstawę opracowania projektu wraz z przyjętymi założeniami,
 - rodzaje pomiarów oraz sposób ich przeprowadzenia zgodnie z obowiązującą normą (z zaznaczeniem, że dla części logicznej pomiarów będą wykonywane metodą Channel),
 - karty katalogowe wykorzystanych elementów zastosowanych do wykonania lokalnej sieci komputerowej i dedykowanej sieci elektrycznej.
 - Dla części pasywnej sieci LAN:
 - opisy szczegółowe systemu okablowania strukturalnego wraz ze wszystkimi jego elementami (kable, gniazda, panele krosowe i pozostałe niezbędne do opracowania projektu), sposobu kładzenia kabli, szaf, oznaczeń gniazd (przy czym w przypadku już funkcjonującego okablowania należy przyjąć sposób oznakowania już istniejący) oraz wszystkich elementów niezbędnych do wykonania lokalnej sieci komputerowej zgodnie z przedmiotem zamówienia,
 - rysunki: topologia sieci, rozmieszczenie gniazd logicznych, wyposażenie punktów dystrybucyjnych.
 - Dla części elektrycznej:
 - wykonanie kompletnej z punktu widzenia celu dedykowanej instalacji elektrycznej, poprzez budowę wewnętrznej linii zasilającej z głównej tablicy energetycznej budynku (budynków),
 - opisy szczegółowe oraz obliczenia: linii zasilających z rozdzielni głównej do rozdzielnic, instalacji gniazd wtykowych, ochrony przepięciowej i przeciwporażeniowej (dotyk pośredni i bezpośredni), wyrównania potencjału,

... dla rozwoju Województwa Świętokrzyskiego ...



Projekt:	e-Świętokrzyskie Rozbudowa Infrastruktury Informatycznej JST	Data: 2010-12-30
Dokument:	WYKONANIE PROJEKTU I ROZBUDOWA SIECI LAN PROGRAM FUNKCJONALNO UŻYTKOWY Urząd Gminy Dwikozy	Wersja: 1.9

Załącznik Nr 10 do SIWZ

- rysunki: schemat rozdzielni elektrycznych dedykowanego zasilania elektrycznego i rozmieszczenie gniazd elektrycznych.

W projekcie należy uwzględnić:

- Liczbę przyłączy PLE
- Liczbę przyłączy PE
- Liczbę przyłączy PL
- zasilanie szafy dystrybucyjnej wraz z urządzeniami oraz serwerem (serwerami) głównym systemu.
- Projekt wykonawczy każdej lokalnej sieci komputerowej wraz z dedykowaną siecią elektryczną dla danej jednostki musi zawierać dane dotyczące wykonawcy / wykonawców opracowania oraz poświadczenia tych osób, które posiadają wymagane uprawnienia.

Wykonawca zobowiązany jest do sporządzenia dokumentacji powykonawczej zrealizowanego systemu okablowania strukturalnego wraz z dedykowanym zasilaniem elektrycznym i przekazania jej Zamawiającemu w dwóch egzemplarzach w języku polskim w formie papierowej oraz w formie elektronicznej w ogólnie przyjętym standardzie plików np. *.dwg lub *.pdf.

Dokumentacja powykonawcza sieci LAN musi być wykonana zgodnie z wymogami Prawa Budowlanego i zawierać co najmniej:

- raporty z pomiarów okablowania strukturalnego (przeprowadzone metodą Chanel) wraz z wynikami pomiarów dla każdego toru transmisyjnego ze wszystkich segmentów tego okablowania oraz raporty pomiarów dedykowanego zasilania elektrycznego (zawierające przynajmniej badania skuteczności ochrony przeciwporażeniowej, badania rezystancji izolacji przewodów elektrycznych, pomiar urządzeń różnicowoprądowych, badania rezystancji uziemienia/zerowania oraz rezystancji izolacji przewodów elektrycznych),
- rzeczywiste trasy prowadzenia kabli transmisyjnych poziomych i pionowych,
- oznaczenia poszczególnych szaf, gniazd, kabli, portów w panelach krosowych,
- lokalizację przebiegów przez ściany i podłogi,
- ewentualne zmiany wprowadzone do projektu wykonawczego w trakcie instalacji,
- certyfikat gwarancji lub kartę gwarancji (stanowiące o warunkach gwarancji) minimum 20-letniej wydane przez producenta okablowania użytego do wykonania sieci LAN dla każdej lokalizacji (oryginał lub kopię potwierdzoną za zgodność z oryginałem przez osobę uprawnioną do reprezentowania producenta okablowania). W przypadku gdy gwarancja wymaga wykonywania przeglądów okresowych sieci w okresie trwania gwarancji Wykonawca zobowiązany jest uwzględnić cenę wszystkich przeglądów w swojej ofercie,
- kopię aktualnego certyfikatu potwierdzającą, że Wykonawca jest certyfikowanym instalatorem wykonanego systemu okablowania,
- deklarację zgodności producenta lub jego upoważnionego przedstawiciela na sprzęt elektryczny zgodnie z Rozporządzeniem Ministra Gospodarki z dnia 21 sierpnia 2007 r. w sprawie wymagań zasadniczych dla sprzętu elektrycznego (Dz. U. Nr 155, poz. 1089).

... dla rozwoju Województwa Świętokrzyskiego ...



Projekt:	e-Świętokrzyskie Rozbudowa Infrastruktury Informatycznej JST	Data: 2010-12-30
Dokument:	WYKONANIE PROJEKTU I ROZBUDOWA SIECI LAN PROGRAM FUNKCJONALNO UŻYTKOWY Urząd Gminy Dwikozy	Wersja: 1.9

Załącznik Nr 10 do SIWZ

Dokumentacja powykonawcza każdej lokalnej sieci komputerowej wraz z dedykowaną siecią elektryczną musi zostać poświadczona przez osobę (osoby) posiadającą odpowiednie uprawnienia budowlane do projektowania i kierowania robotami budowlanymi w zakresie sieci, instalacji i urządzeń elektrycznych i elektroenergetycznych (Rozporządzenie Ministra Transportu i Budownictwa w sprawie samodzielnych funkcji technicznych w budownictwie, Dz. U. z 2006 r. Nr 83, poz. 578 z późn. zm.) lub uprawnieniami uzyskanymi na podstawie wcześniejszych przepisów obejmujących zakres uprawnień budowlanych do projektowania i kierowania robotami budowlanymi o specjalności instalacyjnej w zakresie sieci, instalacji i urządzeń elektrycznych i elektroenergetycznych.

Wszelkie roboty muszą być prowadzone w sposób nie kolidujący z pracą urzędów (poza godzinami ich pracy lub w godzinach pracy po uzgodnieniu lokalnie z właściwymi osobami).

Po zakończeniu prac montażowych wynikających z realizacji przedmiotu zamówienia Wykonawca niezwłocznie wykona prace wykończeniowe i porządkowe w zakresie niezbędnym dla przywrócenia stanu technicznego i użytkowego pomieszczeń sprzed przystąpienia do realizacji zamówienia.

W przypadku konieczności wystąpienia o pozwolenia od właściciela, administratora budynku lub konserwatora zabytków niezbędne do wykonania przedmiotu umowy występuje o nie Zamawiający. Wykonawca musi powiadomić daną jednostkę z wyprzedzeniem najpóźniej jednak w trakcie przygotowania projektu wykonawczego o konieczności wystąpienia o pozwolenia. Wykonawca przygotowuje dla Zamawiającego potrzebne wnioski o zgody.

Szczegółowe wymagania dotyczące okablowania strukturalnego oraz zasilania dedykowanego zostały podane poniżej.

OKABLOWANIE STRUKTURALNE

1. Wymagania ogólne :

1.1. Wszystkie urządzenia stanowiące przedmiot zamówienia powinny być fabrycznie nowe i mieć datę produkcji nie późniejszą niż 12 miesięcy od daty podpisania Umowy.

1.2. Wszystkie elementy toru transmisji wraz z wyposażeniem szaf (które stanowią elementy toru transmisji) muszą pochodzić od jednego producenta.

1.3. Lokalną sieć komputerową należy wykonać zgodnie z obowiązującymi normami. Zakończenia przewodów należy wykonać w standardzie T568B lub T586A.

1.4. Elementy pasywne sieci komputerowej stanowiące przedmiot niniejszego zamówienia powinny posiadać certyfikaty lub świadectwa co najmniej jednego niezależnego laboratorium badawczego: np. Underwriters Laboratories Cable Certification and Follow Up Program, GHMT, DELTA, ETL SEMKO, Instytut Łączności w Warszawie. Kopie certyfikatu (certyfikatów) potwierdzone przez osobę upoważnioną do reprezentowania Wykonawcy należy załączyć do oferty (jeśli certyfikat jest w języku obcym, należy dołączyć również jego tłumaczenie na język polski).

1.5. System okablowania strukturalnego powinien spełniać wymagania kategorii 5e zarówno w odniesieniu do zastosowanych poszczególnych komponentów jak i do całości systemu, co powinno zostać potwierdzone odpowiednim certyfikatem lub świadectwem co najmniej jednego niezależnego laboratorium badawczego wymienionych w pkt 1.4.

... dla rozwoju Województwa Świętokrzyskiego ...



Projekt:	e-Świętokrzyskie Rozbudowa Infrastruktury Informatycznej JST	Data: 2010-12-30
Dokument:	WYKONANIE PROJEKTU I ROZBUDOWA SIECI LAN PROGRAM FUNKCJONALNO UŻYTKOWY Urząd Gminy Dwikozy	Wersja: 1.9

Załącznik Nr 10 do SIWZ

1.6 Całość oferowanej instalacji okablowania w każdej ze wskazanych lokalizacji powinna posiadać możliwość dalszego rozszerzenia w części pasywnej sieci LAN i elektrycznej, tj. posiadać przekroje kanałów elektroinstalacyjnych oraz przepustów przez ściany i sufity, oraz wielkość szafy dystrybucyjnej dostosowane do zwiększenia infrastruktury sieci komputerowej i dedykowanego zasilania elektrycznego co najmniej o 30%, i nie mniej niż 2 kabli logicznych i 1 elektrycznego przed rozbudową tej infrastruktury.

1.7 Szczegółowe rozmieszczenie punktów elektryczno - logicznych PLE oraz Punktów Dystrybucyjnych w poszczególnych pomieszczeniach powinno nastąpić na podstawie przeprowadzonej przez Wykonawcę wizji lokalnej w porozumieniu z Zamawiającym.

Ustalenia powinny zostać potwierdzone protokolarnie przez upoważnionych przedstawicieli Wykonawcy oraz jednostki, w której realizowane będzie zadanie.

1.8. Należy dostosować wzornictwo i sposób prowadzenia budowanej sieci do rodzaju pomieszczeń w jakich będzie ona przebiegać.

1.9. Gniazda należy instalować w sposób nie kolidujący z wyposażeniem pomieszczenia.

1.10. Gniazda elektryczne należy instalować w takim położeniu aby bolec ochronny występował u góry, przewód fazowy dochodził do lewego bieguna a przewód neutralny do prawego bieguna.

2. Wymagania dotyczące systemu okablowania strukturalnego oraz urządzeń pasywnych.

2.1. Punkt logiczno-elektryczny PLE

2.1.1. Przez PLE należy rozumieć punkt elektryczno-logiczny zawierający:

- 2 gniazda logiczne RJ 45 (8P8C) kat. 5e
- 2 dedykowane gniazda elektryczne 1x2P+Z/10A/230V, kodowane mechanicznie kluczem dostępowym.

2.1.2. Każde gniazdo PLE musi być opisane na samym gnieździe i odpowiednio w szafie dystrybucyjnej.

2.1.3 Przez PL należy rozumieć punkt logiczny zawierający:

- 2 gniazda RJ 45 (8P8C) kat. 5e

2.1.4 PL musi być opisany na gnieździe i w szafie dystrybucyjnej.

2.1.5. Przez PE należy rozumieć punkt elektryczny zawierający:

- 2 dedykowane gniazda elektryczne 1x2P+Z/10A/230V, kodowane mechanicznie kluczem dostępowym.

2.1.6. W serwerowniach i miejscach wskazanych przez Zamawiającego należy zastosować gniazda 230V o obciążalności 16A.

2.2.Okablowanie strukturalne

2.2.1. Jako kabel instalacyjny miedziany należy użyć skrętki czteroparowej nieekranowanej kategorii 5e (UTP kat.5e) w powłoce bezhalogenowej (LS0H lub LSZH). Kabel instalacyjny powinien posiadać znacznik metra.

2.2.2. Kable krosowe i przyłączeniowe powinny być kategorii 5e UTP, standard RJ45, wykonane w wersji bezhalogenowej (LS0H lub LSZH) z materiałów giętkich. Ilość kabli krosowych musi być równa

... dla rozwoju Województwa Świętokrzyskiego ...



Projekt:	e-Świętokrzyskie Rozbudowa Infrastruktury Informatycznej JST	Data: 2010-12-30
Dokument:	WYKONANIE PROJEKTU I ROZBUDOWA SIECI LAN PROGRAM FUNKCJONALNO UŻYTKOWY Urząd Gminy Dwikozy	Wersja: 1.9

Załącznik Nr 10 do SIWZ

liczbie (PLE+PL)x1,3x2 (zaokrąglając w górę do liczb całkowitych). Długość kabli krosowych należy dostosować do potrzeb na etapie projektu technicznego.

2.2.3. Należy zapewnić odpowiedniej długości osłonę wtyku kabla krosowego.

2.2.4. Należy uwzględnić ograniczenia odległości od punktu dystrybucyjnego do gniazda przyłączeniowego (mierzona długość kabla nie powinna przekroczyć 90 m).

2.3. Centralne i lokalne punkty dystrybucyjne

2.3.1. Jeżeli istnieje taka możliwość Centralne i Lokalne Punkty Dystrybucyjne powinny zostać wykonane w pomieszczeniach technicznych (serwerowniach), przeznaczonych na potrzeby urządzeń łączności i informatyki.

2.3.2. W pomieszczeniach technicznych (serwerowniach) należy zastosować szafy dystrybucyjne TYP1 opisany w punkcie 2.4.2. W pomieszczeniach innych należy zastosować szafy TYP 2 opisany w punkcie 2.4.3., chyba, że w wyniku wizji lokalnej zostanie ustalone z przedstawicielem Partnera inaczej.

2.4. Metalowe szafy dystrybucyjne typu rack 19”

2.4.1. Dobór typu szafy powinien nastąpić po dokonaniu wizji lokalnej przy zachowaniu pozostałych warunków opisanych w niniejszym dokumencie.

2.4.2. TYP 1:

- wysokość – co najmniej 40 U
- wymiary podstawy – co najmniej 800x1000 mm [szerokość x głębokość]
- cokół co najmniej 100 mm
- drzwi przednie z zamkiem patentowym
- celem dogodnego dostępu do wnętrza szafy musi ona posiadać co najmniej dwie osłony zdejmowane
- możliwość przełożenia drzwi na lewą i prawą stronę
- moduł wentylacyjny z co najmniej 3 wentylatorami oraz termostatem
- panel porządkujący, gdzie ilość paneli porządkujących = liczba paneli krosowych + liczba przełączników
- półka o wysokości co najmniej 2U i głębokości co najmniej 300 mm
- listwa zasilająca 19” z co najmniej 6 gniazdami z bolcem z sygnalizacją optyczną napięcia i wyłącznikiem listwy

2.4.3. TYP 2:

- wysokość – co najmniej 18,
- wisząca lub stojąca – wyboru należy dokonać na etapie projektu technicznego w uzgodnieniu z przedstawicielem Partnera
- głębokość – co najmniej 600 mm
- drzwi przednie przezroczyste z zamkiem patentowym
- możliwość przełożenia drzwi na lewą i prawą stronę
- możliwość dostępu do wnętrza szafy z boku i od tyłu (np. otwierana sekcja tylna, szafa dzielona)

... dla rozwoju Województwa Świętokrzyskiego ...



Projekt:	e-Świętokrzyskie Rozbudowa Infrastruktury Informatycznej JST	Data: 2010-12-30
Dokument:	WYKONANIE PROJEKTU I ROZBUDOWA SIECI LAN PROGRAM FUNKCJONALNO UŻYTKOWY Urząd Gminy Dwikozy	Wersja: 1.9

Załącznik Nr 10 do SIWZ

- panel porządkujący, gdzie ilość paneli porządkujących = liczba paneli krosowych + liczba przełączników
- półka o wysokości co najmniej 2U i głębokości co najmniej 300 mm
- listwa zasilająca 19" z co najmniej 6 gniazdami z bolcem z sygnalizacją optyczną napięcia i wyłącznikiem listwy.

2.4.4. System okablowania w szafie dystrybucyjnej musi składać się z paneli z gniazdami RJ45, wytrzymałych na co najmniej 500 krotne operacje włączenia i wyłączenia kabli połączeniowych i krosujących.

2.4.5. Wszystkie wolne otwory powinny być zabezpieczone przed dostępem zanieczyszczeń oraz zapewnić prawidłowy obieg powietrza w szafie.

2.4.6. W przypadku zastosowania więcej niż jednego punktu dystrybucyjnego (w jednym budynku) okablowanie pomiędzy punktami dystrybucyjnymi należy wykonać kablem światłowodowym co najmniej 6-włóknowym wielomodowym 50/125µm lub co najmniej 3 kablami UTP kategorii 5e (w przypadku odległości do 100m). W przypadku zastosowania kabla światłowodowego każde włókno należy obustronnie zakończyć złączem (LC lub SC lub ST lub MT-RJ) na odpowiednim panelu w szafie dystrybucyjnej. Kabel światłowodowy montowany w szafach dystrybucyjnych musi posiadać zapas po 5 metrów ($\pm 10\%$) z każdej strony. Decyzja wyboru sposobu wykonania opisanych w tym punkcie połączeń i złącz należy do projektanta.

3. Kanały elektroinstalacyjne

3.1. Koryta instalacyjne muszą posiadać co najmniej dwie przestrzenie-komory, w których będą oddzielnie prowadzone przewody sygnałowe i sieci zasilającej. Przy wszelkich zmianach tras kanału, jak również przy przepustach przez ściany należy stosować odpowiednie zabezpieczenia w celu zachowania właściwej separacji przewodów sygnałowych i zasilających od siebie oraz od materiału ścian i stropów.

3.2. Koryta instalacyjne w ciągach poziomych należy montować tak aby nie utrudniały przejść, nie blokowały drogi ewakuacyjnej oraz uwzględniały już istniejące uwarunkowania.

3.3. Trasy prowadzenia przewodów transmisyjnych okablowania należy skoordynować z istniejącymi instalacjami w budynku m.in. instalacją elektryczną, sygnalizacyjną, instalacją centralnego ogrzewania, wody, gazu, itp.

3.4. Koryta instalacyjne oraz elementy pomocnicze wymienione w pkt. 3.1 powinny być z materiału samogasnącego nie podtrzymującego palenia zgodnie z normą PNAEN 50085 i muszą być opatrzone znakiem CE.

3.5. Korytka metalowe można stosować w przestrzeniach międzystropowych, podłogach technologicznych i innych przebiegach, w których jest możliwe ich zastosowanie, przy czym nie będzie to miało wpływu na estetykę pomieszczeń. Korytka metalowe należy mocować na odpowiednich konstrukcjach. Korytka metalowe mają być chronione przed korozją przez cynkowanie. Połączenia i zakończenia koryt metalowych wykonać przy użyciu łączników skręcanych śrubami i muszą one być wykonane w taki sposób, aby zapewniły zabezpieczenie ostrych krawędzi.

Korytka metalowe mogą być niezabudowane celem umożliwienia dołożenia kabli w przyszłości, jeśli warunki techniczne na to pozwolą.

... dla rozwoju Województwa Świętokrzyskiego ...



Projekt:	e-Świętokrzyskie Rozbudowa Infrastruktury Informatycznej JST	Data: 2010-12-30
Dokument:	WYKONANIE PROJEKTU I ROZBUDOWA SIECI LAN PROGRAM FUNKCJONALNO UŻYTKOWY Urząd Gminy Dwikozy	Wersja: 1.9

Załącznik Nr 10 do SIWZ

4. Wymagania dotyczące dedykowanego zasilania elektrycznego

- 4.1. Zasady projektowania i wykonania instalacji elektrycznej muszą być zgodne z obowiązującymi Polskimi Normami oraz z Rozporządzeniem Ministra Infrastruktury z dnia 12 kwietnia 2002 r. w sprawie warunków technicznych, jakim powinny odpowiadać budynki i ich usytuowanie. Dz.U. nr 75 z 2002 r. poz. 690
- 4.2. Należy zastosować gniazda elektryczne z blokadą mechaniczną, zapewniające stopień ochrony co najmniej IP 22, które będą posiadały świadectwo dopuszczenia do użytkowania w sieciach elektrycznych na terenie Polski oraz zostaną oznakowane w sposób jednoznacznie wskazujący na ich przeznaczenie wg ww. normy. Do każdego gniazda elektrycznego z blokadą mechaniczną należy dostarczyć klucz umożliwiający podłączenie wtyczek.
- 4.3. Gniazda elektryczne muszą być montowane w bezpośrednim sąsiedztwie gniazd logicznych. Należy zapewnić jednolitość wzorniczą instalacji sygnałowej i elektrycznej.
- 4.4. Obwody elektryczne instalacji dedykowanej muszą być wydzielone z ogólnej instalacji elektrycznej budynku, gdyż są one przeznaczone tylko do zasilania urządzeń teleinformatycznych.
- 4.5. Rozgałęzienia obwodu elektrycznego należy wykonać w pomocą zacisków śrubowych bądź złączek samozaciskowych zapewniających stopień ochrony co najmniej IP 54 zgodnie z normą PN-92/E-08106.
- 4.6. Wymaga się, aby na jeden obwód odbiorczy dedykowanej instalacji elektrycznej przypadało nie więcej niż 5 (pięć) pojedynczych punktów elektrycznych, przy czym jeden obwód elektryczny nie może obejmować więcej niż trzy sąsiadujące pokoje.
- 4.7. Oferowane rozwiązanie musi zapewnić wykonanie dedykowanej instalacji elektrycznej w następujący sposób:
1. całkowicie przewodami miedzianymi o znamionowym napięciu izolacji 750 V, wg. PN-93/E-90401, PN-93/E-90400, PN-93/E-90403,
 2. trójprzewodowo lub pięcioprzewodowo zgodnie z obowiązującymi w Polsce przepisami i zgodnie z obowiązującą normą,
 3. zabezpieczonej instalacyjnymi wyłącznikami różnicowoprądowymi z członem nadprądowym o charakterystyce odpowiedniej dla urządzeń komputerowych zgodnie z obowiązującą normą,
 4. posiadającej kompletne układy ochrony przepięciowej w tablicach rozdzielczych lokalnych oraz w tablicy przyłącza,
 5. skutecznie zabezpieczonej od zwarć i przepięć,
 6. posiadającej odpowiednie uziemienie (lub zerowanie) z zachowaniem wymagań Polskich Norm dotyczących uziemienia w zakresie instalacji elektrycznej oraz z Rozporządzeniem Ministra Infrastruktury z dnia 12 kwietnia 2002 r. w sprawie warunków technicznych, jakim powinny odpowiadać budynki i ich usytuowanie. Dz.U. nr 75 z 2002 r. poz. 690
- 4.8. W budowanej tablicy rozdzielczej powinna być zachowana 30% rezerwa umożliwiająca wykonanie dodatkowych obwodów w przypadku rozszerzenia sieci elektrycznej.
- 4.9. Układy ochrony przepięciowej w tablicach rozdzielczych lokalnych oraz w tablicy przyłącza należy zaprojektować i wykonać zgodnie z obowiązującymi przepisami w tym zakresie przy uwzględnieniu Strefowej Koncepcji Ochrony Odgromowej obiektów budowlanych (PN-EN 61643-11).

... dla rozwoju Województwa Świętokrzyskiego ...



Projekt:	e-Świętokrzyskie Rozbudowa Infrastruktury Informatycznej JST	Data: 2010-12-30
Dokument:	WYKONANIE PROJEKTU I ROZBUDOWA SIECI LAN PROGRAM FUNKCJONALNO UŻYTKOWY Urząd Gminy Dwikozy	Wersja: 1.9

Załącznik Nr 10 do SIWZ

- 4.10. W przypadku zasilania instalacji z wydzielonego pola rozdzielni głównej budynku maksymalne spadki napięć liczone od wyjścia z rozdzielni nie mogą przekraczać 3%.
- 4.11. Projekt wykonawczy powinien zawierać bilans mocy nowoprojektowanych odbiorników energii elektrycznej podłączonych do dedykowanej instalacji elektrycznej oraz stosowne obliczenia techniczne uwzględniające możliwość wzrostu obciążenia w przyszłości co najmniej o 30%.
- 4.12. Po wykonaniu obliczeń mocy przyłączeniowej nowej instalacji niniejszą informację Wykonawca prześle przedstawicielowi Partnera i jeśli to konieczne przygotuje odpowiednie wnioski o zgodę.
- 4.13. Tablice elektryczne umieszczone w pomieszczeniach innych niż techniczne powinny posiadać zamek z kluczem.
- 4.14. Dedykowane zasilanie elektryczne; okablowanie, koryta instalacyjne oraz tablice elektryczne (rozdzielnie) muszą spełniać wymagania dla sprzętu elektrycznego zgodnie Rozporządzeniem Ministra Gospodarki z dnia 21 sierpnia 2007 r. w sprawie wymagań zasadniczych dla sprzętu elektrycznego (Dz. U. Nr 155, poz. 1089) i posiadać oznakowanie CE. Wykonawca jest zobowiązany do dostarczenia deklaracji zgodności producenta lub jego upoważnionego przedstawiciela Zamawiającemu.
- 4.15. Wszystkie przepusty przez ściany i stropy muszą być wykonane z zastosowaniem wiertnic i założone muszą być elementy izolacyjne odpowiednie dla danej średnicy przepustu. Przepusty w ciągach pionowych muszą zostać wykonane zgodnie z normami wymaganymi dla stref przeciwpożarowych.
- 4.16. Wszystkie instalowane kable elektryczne muszą być wykonane w powłoce bezhalogenowej (LS0H lub LSZH) zgodnie z IEC 60754-2 oraz PN-EN 60332-1-2:2010.

5. Pomiary sieci

- 5.1. Pomiary muszą być wykonane zgodnie z obowiązującymi normami (opisanymi w wymaganiach ogólnych) a wyniki pomiarów powinny odpowiadać podanym w tych normach wartościom.
- 5.2. Pomiar toru transmisyjnego światłowodowego powinien określać tłumienie łącza w dwóch oknach transmisyjnych 850 nm i 1300nm. Pomiar tłumienia każdego toru transmisyjnego światłowodowego powinien być przeprowadzony w dwie strony w dwóch oknach transmisyjnych.
- 5.3. 100% połączeń poziomych i pionowych musi zostać przetestowana i musi spełniać kryteria testów.
- 5.4. Całość instalacji okablowania strukturalnego powinna być przetestowana na zgodność z kategorią 5e pod kątem wykorzystania technologii Ethernet 1000BASE-T przy zastosowaniu miernika o poziomie dokładności pomiaru, co najmniej Level III.
- 5.5. Należy przeprowadzić pomiary zgodnie z normą ISO/IEC 11801 z uwzględnieniem modelu łącza Chanel.
- 5.6. Raporty pomiarowe wszystkich torów transmisyjnych należy zawrzeć w dokumentacji powykonawczej i przekazać jeden komplet jednostce organizacyjnej zarządzającej wskazaną lokalizacją (użytkownikowi końcowemu), drugi Zamawiającemu oraz odpowiednią ilość kompletów przekazać producentowi okablowania w celu udzielenia użytkownikowi końcowemu bezpłatnej gwarancji na okres min. 20 lat.

... dla rozwoju Województwa Świętokrzyskiego ...



Projekt:	e-Świętokrzyskie Rozbudowa Infrastruktury Informatycznej JST	Data: 2010-12-30
Dokument:	WYKONANIE PROJEKTU I ROZBUDOWA SIECI LAN PROGRAM FUNKCJONALNO UŻYTKOWY Urząd Gminy Dwikozy	Wersja: 1.9

Załącznik Nr 10 do SIWZ

Tabela 1 - Wszystkie usługi projektowe i instalacyjne muszą być wykonane zgodnie z aktualnie obowiązującymi normami w tym w szczególności:

Norma	Opis
PN-EN 50173-1:2007	Technika informatyczna. Systemy okablowania strukturalnego. Część 1: Wymagania ogólne (oryg.)
PN-EN 50173-2:2008	Technika informatyczna. Systemy okablowania strukturalnego. Część 2: Pomieszczenia biurowe
PN-EN 50174-1:2002	Technika informatyczna. Instalacja okablowania. Część 1: Specyfikacja i zapewnienie jakości
PN-EN 50174-2:2002	Technika informatyczna Instalacja okablowania Część 2: Planowanie i wykonawstwo instalacji wewnątrz budynków
PN-EN 50174-3:2005	Technika informatyczna. Instalacja okablowania. Część 3: Planowanie i wykonawstwo instalacji na zewnątrz budynków
PN-EN 50346:2004	Technika informatyczna. Instalacja okablowania. Badanie zainstalowanego okablowania
PN-EN 50346:2004/A1:2008	Technika informatyczna. Instalacja okablowania. Badanie zainstalowanego okablowania (oryg.)
PN-EN 50310:2007	Stosowanie połączeń wyrównawczych i uziemiających w budynkach z zainstalowanym sprzętem informatycznym
PN-IEC 60364-5-548:2001	Instalacje elektryczne w obiektach budowlanych. Dobór i montaż wyposażenia elektrycznego Układy uziemiające i połączenia wyrównawcze instalacji informatycznych
PN-EN 61643-11:2006/A11:2007	Niskonapięciowe urządzenia do ograniczania przepięć -- Część 11: Urządzenia do ograniczania przepięć w sieciach rozdzielczych niskiego napięcia -- Wymagania i próby
PN-IEC 60364-5-548:2001	Instalacje elektryczne w obiektach budowlanych. Dobór i montaż wyposażenia elektrycznego Układy uziemiające i połączenia wyrównawcze instalacji informatycznych
TIA/EIA-568-B.1, TIA/EIA-568-A.1	Wymagania ogólne oraz podstawowe informacje dotyczące projektowania okablowania, podsystemów wchodzących w skład, dopuszczalnych odległości, itp.
TIA/EIA-568-B.2, TIA/EIA-568-A.2	Specyfikacja parametrów transmisyjnych komponentów kategorii 5e tj. kabla, złączy, itp.
TIA/EIA-568-B.3, TIA/EIA-568-A.3	Informacje na temat komponentów światłowodowych.

... dla rozwoju Województwa Świętokrzyskiego ...



**PROGRAM
REGIONALNY**
NARODOWA STRATEGIA SPÓJNOŚCI



UNIA EUROPEJSKA
EUROPEJSKI FUNDUSZ
ROZWOJU REGIONALNEGO



Projekt:	e-Świętokrzyskie Rozbudowa Infrastruktury Informatycznej JST	Data: 2010-12-30
Dokument:	WYKONANIE PROJEKTU I ROZBUDOWA SIECI LAN PROGRAM FUNKCJONALNO UŻYTKOWY Urząd Gminy Dwikozy	Wersja: 1.9

Załącznik Nr 10 do SIWZ

Tabela 2 - Zestawienie elementów do dostarczenia i wykonania dla jednostki **Urząd Gminy Dwikozy**

Nazwa elementu	Ilość (szt.)
Punkt PLE	51
Punkt PL	-
Punkt PE	-
Patch-panel 24 porty	5
Szafa rack 19" TYP 1	-
Szafa rack 19" TYP 2	2
Półki do szafy 19"	1
Wieszaki do szafy 19"	5
Kabel krosowy (Patch-Cord)	133

Ad. 2. *Plan(y) budynku(ów) z naniesionymi miejscami lokalizacji gniazdek i węzłów sieci komputerowej i elektrycznej*

... dla rozwoju Województwa Świętokrzyskiego ...

Projekt pn. „e-Świętokrzyskie Rozbudowa Infrastruktury Informatycznej JST” współfinansowany przez Unię Europejską z Europejskiego Funduszu Rozwoju Regionalnego w ramach Regionalnego Programu Operacyjnego Województwa Świętokrzyskiego na lata 2007-2013.

Nazwa i adres JST: **Urząd Gminy w Dwikozach**

Wykaz lokalizacji (budynków) w których ma być budowana/rozbudowywana sieć LAN					
Lp	Nazwa lokalizacji	Adres lokalizacji	Odległość od lokalizacji sąsiedniej	Uwagi	
1.	Urząd Gminy w Dwikozach	ul. Spółdzielcza 15, 27-620 Dwikozy			

(*) mapa poglądowa połączeń lokalizacji/rodzaj łącza (miedz , światłowód, radio)

Wykaz pomieszczeń w danej lokalizacji w których mają zostać zainstalowane punkty elektryczno-logiczne sieci LAN ()**

Lp	Nazwa lokalizacji	Numer/nazwa pokoju	Nr kondygnacji	Liczba PLE	Liczba PE	Liczba PL	Uwagi
1	Urząd Gminy	226	2				serwerownia
2		212	2	1			
3		213	2	2			
4		210	2	1			
5		208	2	1			
6		207	2	3			
7		215	2	1			
8		209	2	1			
9		113	1	1			
10		111	1	1			
11		114	1	3			
12		115	1	4			
13		109	1	4			
14		108	1	1			
15		107	1	1			
16		106	1	1			
17		116	1	1			
18		119	1	4			
19		120	1	2			
20		121	1	2			
21		128	1	1			
22		127	1	1			
23		125	1	2			
24		117	1	1			
25		9	0	2			
26		8	0	2			
27		11	0	1			
28		12	0	1			
29		13	0	1			
30		14	0	2			
31		15	0	1			
32		16	0	1			
	Razem			51			

(**) plany budynku z naniesionymi punktami logicznymi, elektrycznymi, szafami itp.

- PL punkt logiczny sieci komputerowej 2xRJ45
- PE punkt elektryczny sieci komputerowej 2x10A
- PLE zintegrowany pkt logiczno elektryczny 2x10A+2xRJ45 (alternatywnie do PE i PL)
- GPZ Główny pkt zasilania
- SZD szafy dystrybucyjne logiczne

W dokumentacji muszą być podane wszystkie niezbędne elementy potrzebne do dokonania wyceny i przygotowania zamówienia.

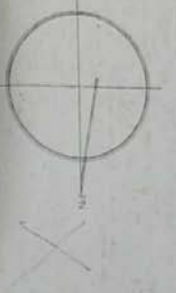

RZUT I PLAN
1:50

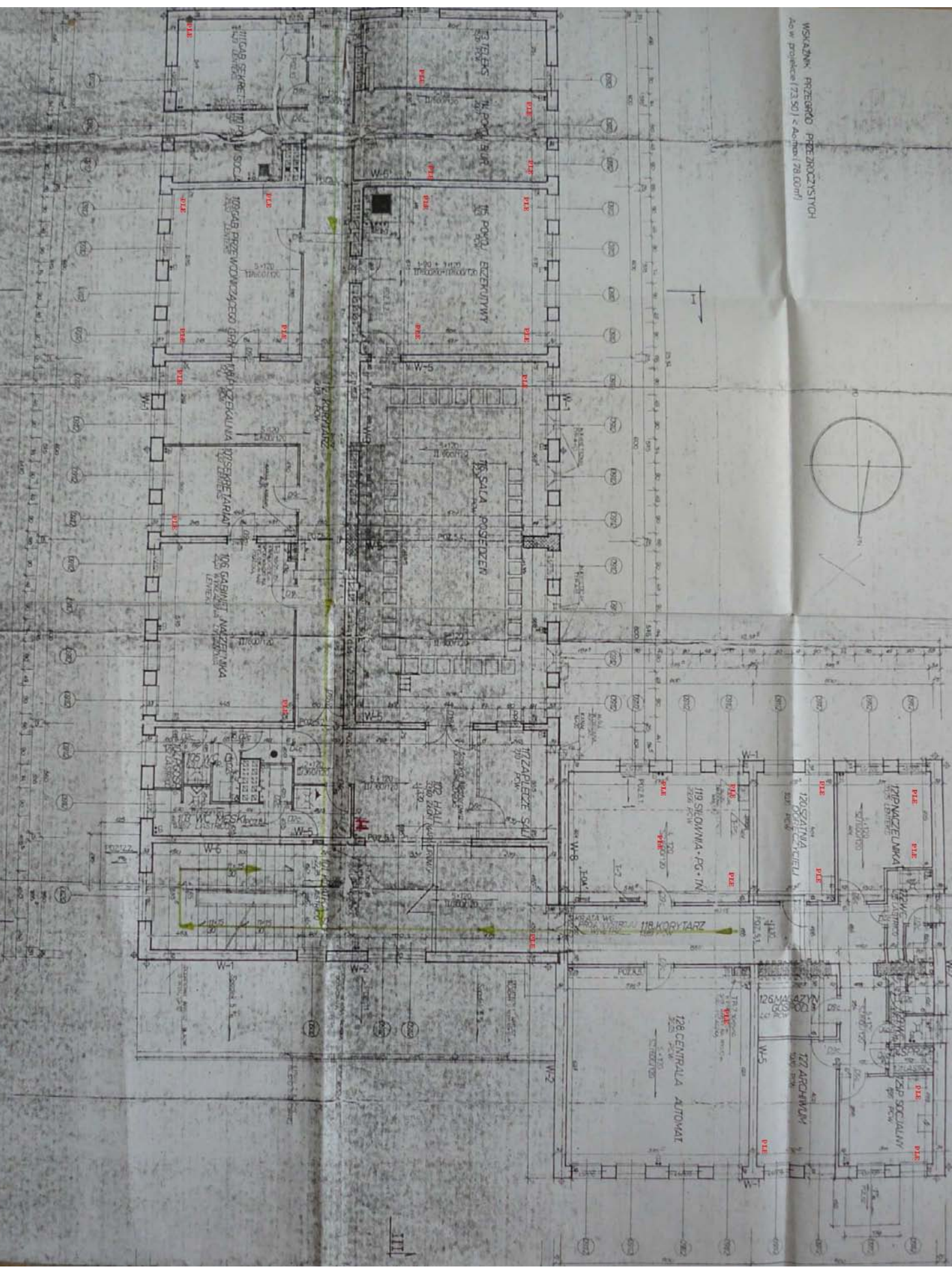

MP - Główny wylucznik pod
H - hydrant
- kierunek ewakuacji
- główne wyjście

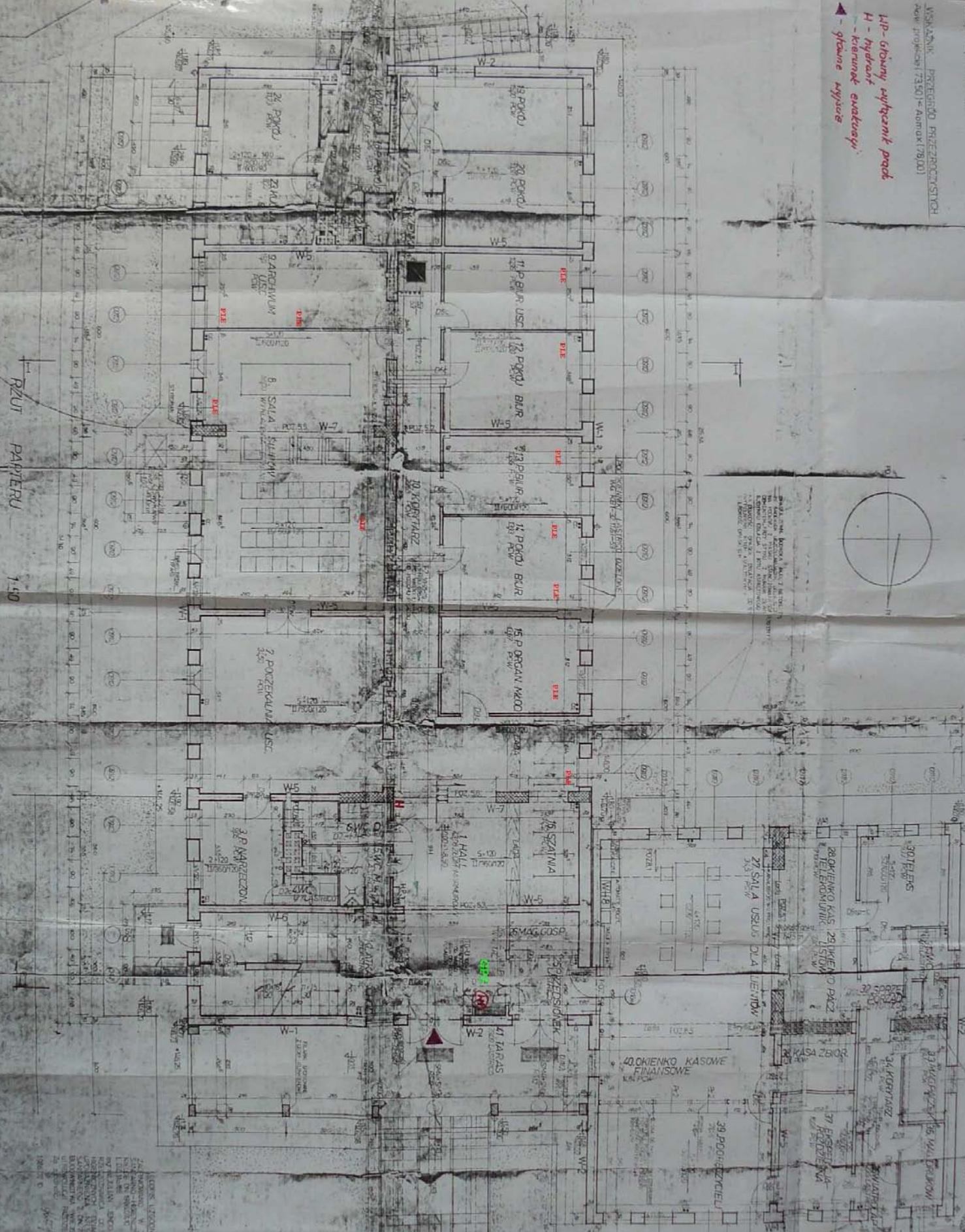



**PROGRAM
REGIONALNY**
NARODOWA STRATEGIA SPÓJNOŚCI



UNIA EUROPEJSKA
EUROPEJSKI FUNDUSZ
ROZWOJU REGIONALNEGO



Projekt:	e-Świętokrzyskie Rozbudowa Infrastruktury Informatycznej JST	Data: 2010-12-30
Dokument:	WYKONANIE PROJEKTU I ROZBUDOWA SIECI LAN PROGRAM FUNKCJONALNO UŻYTKOWY Urząd Gminy Łoniów	Wersja: 1.9

Załącznik Nr 10 do SIWZ

Nazwa zamówienia: Realizacja inwestycji projektowo-budowlanej:

Zadanie nr 10.3. - „Wykonanie projektu i budowa lokalnej sieci komputerowej wraz z dedykowaną siecią elektryczną Łoniów”

realizowanych w projekcie „e-Świętokrzyskie - Rozbudowa Infrastruktury Informatycznej JST”.
Projekt jest współfinansowany ze środków Unii Europejskiej z Europejskiego Funduszu Rozwoju Regionalnego w ramach Regionalnego Programu Operacyjnego Województwa Świętokrzyskiego na lata 2007-2013

Adres obiektu: Urząd Gminy Łoniów, powiat sandomierski

Miejsce realizacji zadania: budynek/budynki Łoniów 56, Łoniów

Nazwy i kody:

Główny przedmiot

45311000 – Roboty w zakresie okablowania oraz instalacji elektrycznych

Dodatkowe przedmioty

45314300 – Instalowanie infrastruktury okablowania

45314310 – Układanie kabli

45314320 – Instalowanie okablowania komputerowego

Nazwa i adres zamawiającego:

WOJEWÓDZTWO ŚWIĘTOKRZYSKIE - Urząd Marszałkowski Województwa Świętokrzyskiego
aleja IX Wieków Kielc 3
25-516 Kielce

działający w imieniu i na rzecz Partnera projektu:

1. Urząd Gminy Łoniów, powiat sandomierski

Spis zawartości dla zadania 10.3.

1. Opis przedmiotu zamówienia,
2. Plan(y) budynku(ów) z naniesionymi miejscami lokalizacji gniazdek i węzłów sieci komputerowej i elektrycznej

... dla rozwoju Województwa Świętokrzyskiego ...

Projekt pn. „e-Świętokrzyskie Rozbudowa Infrastruktury Informatycznej JST” współfinansowany przez Unię Europejską z Europejskiego Funduszu Rozwoju Regionalnego w ramach Regionalnego Programu Operacyjnego Województwa Świętokrzyskiego na lata 2007-2013.



Projekt:	e-Świętokrzyskie Rozbudowa Infrastruktury Informatycznej JST	Data: 2010-12-30
Dokument:	WYKONANIE PROJEKTU I ROZBUDOWA SIECI LAN PROGRAM FUNKCJONALNO UŻYTKOWY Urząd Gminy Łoniów	Wersja: 1.9

Załącznik Nr 10 do SIWZ

Ad. 1. „Opis przedmiotu zamówienia”

Zakres rzeczowy:

Przedmiotem zamówienia jest opracowanie projektu wykonawczego, budowa lub rozbudowa lokalnej sieci komputerowej (LAN) wraz z dedykowaną siecią elektryczną.

- Budowa i rozbudowa sieci LAN polegać ma na wykonaniu sieci w kategorii 5e zgodnie z obowiązującymi normami w szczególności wymienionymi w Tabeli 1. W przypadku rozbudowy sieci w jednostkach, w których istnieje i funkcjonuje już sieć LAN jedynie segment sieci wykonany przez Wykonawcę musi spełniać ww. normy. W przypadku rozbudowy sieci komputerowej i dedykowanej sieci elektrycznej należy dokonać integracji z istniejącą infrastrukturą. W trakcie integracji z już istniejącą infrastrukturą należy zachować staranność uniemożliwiającą uszkodzenie już istniejącej sieci. W przypadku uszkodzenia przez Wykonawcę istniejącej sieci musi on niezwłocznie naprawić szkodę i podjąć działania celem zachowania gwarancji na istniejące (naprawione) okablowanie strukturalne.
- Wykonawca jest zobowiązany do dostarczenia projektu wykonawczego sieci logicznej i elektrycznej wraz ze schematami oraz szczegółową specyfikacją materiałów. Projekt wykonawczy musi zawierać co najmniej:
 - Wspólnie dla części pasywnej sieci LAN i elektrycznej:
 - podstawę opracowania projektu wraz z przyjętymi założeniami,
 - rodzaje pomiarów oraz sposób ich przeprowadzenia zgodnie z obowiązującą normą (z zaznaczeniem, że dla części logicznej pomiarów będą wykonywane metodą Channel),
 - karty katalogowe wykorzystanych elementów zastosowanych do wykonania lokalnej sieci komputerowej i dedykowanej sieci elektrycznej.
 - Dla części pasywnej sieci LAN:
 - opisy szczegółowe systemu okablowania strukturalnego wraz ze wszystkimi jego elementami (kable, gniazda, panele krosowe i pozostałe niezbędne do opracowania projektu), sposobu kładzenia kabli, szaf, oznaczeń gniazd (przy czym w przypadku już funkcjonującego okablowania należy przyjąć sposób oznakowania już istniejący) oraz wszystkich elementów niezbędnych do wykonania lokalnej sieci komputerowej zgodnie z przedmiotem zamówienia,
 - rysunki: topologia sieci, rozmieszczenie gniazd logicznych, wyposażenie punktów dystrybucyjnych.
 - Dla części elektrycznej:
 - wykonanie kompletnej z punktu widzenia celu dedykowanej instalacji elektrycznej, poprzez budowę wewnętrznej linii zasilającej z głównej tablicy energetycznej budynku (budynków),
 - opisy szczegółowe oraz obliczenia: linii zasilających z rozdzielni głównej do rozdzielnic, instalacji gniazd wtykowych, ochrony przepięciowej i przeciwporażeniowej (dotyk pośredni i bezpośredni), wyrównania potencjału,

... dla rozwoju Województwa Świętokrzyskiego ...



Projekt:	e-Świętokrzyskie Rozbudowa Infrastruktury Informatycznej JST	Data: 2010-12-30
Dokument:	WYKONANIE PROJEKTU I ROZBUDOWA SIECI LAN PROGRAM FUNKCJONALNO UŻYTKOWY Urząd Gminy Łoniów	Wersja: 1.9

Załącznik Nr 10 do SIWZ

- rysunki: schemat rozdzielni elektrycznych dedykowanego zasilania elektrycznego i rozmieszczenie gniazd elektrycznych.

W projekcie należy uwzględnić:

- Liczbę przyłączy PLE
- Liczbę przyłączy PE
- Liczbę przyłączy PL
- zasilanie szafy dystrybucyjnej wraz z urządzeniami oraz serwerem (serwerami) głównym systemu.
- Projekt wykonawczy każdej lokalnej sieci komputerowej wraz z dedykowaną siecią elektryczną dla danej jednostki musi zawierać dane dotyczące wykonawcy / wykonawców opracowania oraz poświadczenia tych osób, które posiadają wymagane uprawnienia.

Wykonawca zobowiązany jest do sporządzenia dokumentacji powykonawczej zrealizowanego systemu okablowania strukturalnego wraz z dedykowanym zasilaniem elektrycznym i przekazania jej Zamawiającemu w dwóch egzemplarzach w języku polskim w formie papierowej oraz w formie elektronicznej w ogólnie przyjętym standardzie plików np. *.dwg lub *.pdf.

Dokumentacja powykonawcza sieci LAN musi być wykonana zgodnie z wymogami Prawa Budowlanego i zawierać co najmniej:

- raporty z pomiarów okablowania strukturalnego (przeprowadzone metodą Chanel) wraz z wynikami pomiarów dla każdego toru transmisyjnego ze wszystkich segmentów tego okablowania oraz raporty pomiarów dedykowanego zasilania elektrycznego (zawierające przynajmniej badania skuteczności ochrony przeciwporażeniowej, badania rezystancji izolacji przewodów elektrycznych, pomiar urządzeń różnicowoprądowych, badania rezystancji uziemienia/zerowania oraz rezystancji izolacji przewodów elektrycznych),
- rzeczywiste trasy prowadzenia kabli transmisyjnych poziomych i pionowych,
- oznaczenia poszczególnych szaf, gniazd, kabli, portów w panelach krosowych,
- lokalizację przebiegów przez ściany i podłogi,
- ewentualne zmiany wprowadzone do projektu wykonawczego w trakcie instalacji,
- certyfikat gwarancji lub kartę gwarancji (stanowiące o warunkach gwarancji) minimum 20-letniej wydane przez producenta okablowania użytego do wykonania sieci LAN dla każdej lokalizacji (oryginał lub kopię potwierdzoną za zgodność z oryginałem przez osobę uprawnioną do reprezentowania producenta okablowania). W przypadku gdy gwarancja wymaga wykonywania przeglądów okresowych sieci w okresie trwania gwarancji Wykonawca zobowiązany jest uwzględnić cenę wszystkich przeglądów w swojej ofercie,
- kopię aktualnego certyfikatu potwierdzającą, że Wykonawca jest certyfikowanym instalatorem wykonanego systemu okablowania,
- deklarację zgodności producenta lub jego upoważnionego przedstawiciela na sprzęt elektryczny zgodnie z Rozporządzeniem Ministra Gospodarki z dnia 21 sierpnia 2007 r. w sprawie wymagań zasadniczych dla sprzętu elektrycznego (Dz. U. Nr 155, poz. 1089).

... dla rozwoju Województwa Świętokrzyskiego ...



Projekt:	e-Świętokrzyskie Rozbudowa Infrastruktury Informatycznej JST	Data: 2010-12-30
Dokument:	WYKONANIE PROJEKTU I ROZBUDOWA SIECI LAN PROGRAM FUNKCJONALNO UŻYTKOWY Urząd Gminy Łoniów	Wersja: 1.9

Załącznik Nr 10 do SIWZ

Dokumentacja powykonawcza każdej lokalnej sieci komputerowej wraz z dedykowaną siecią elektryczną musi zostać poświadczona przez osobę (osoby) posiadającą odpowiednie uprawnienia budowlane do projektowania i kierowania robotami budowlanymi w zakresie sieci, instalacji i urządzeń elektrycznych i elektroenergetycznych (Rozporządzenie Ministra Transportu i Budownictwa w sprawie samodzielnych funkcji technicznych w budownictwie, Dz. U. z 2006 r. Nr 83, poz. 578 z późn. zm.) lub uprawnieniami uzyskanymi na podstawie wcześniejszych przepisów obejmujących zakres uprawnień budowlanych do projektowania i kierowania robotami budowlanymi o specjalności instalacyjnej w zakresie sieci, instalacji i urządzeń elektrycznych i elektroenergetycznych.

Wszelkie roboty muszą być prowadzone w sposób nie kolidujący z pracą urzędów (poza godzinami ich pracy lub w godzinach pracy po uzgodnieniu lokalnie z właściwymi osobami).

Po zakończeniu prac montażowych wynikających z realizacji przedmiotu zamówienia Wykonawca niezwłocznie wykona prace wykończeniowe i porządkowe w zakresie niezbędnym dla przywrócenia stanu technicznego i użytkowego pomieszczeń sprzed przystąpienia do realizacji zamówienia.

W przypadku konieczności wystąpienia o pozwolenia od właściciela, administratora budynku lub konserwatora zabytków niezbędne do wykonania przedmiotu umowy występuje o nie Zamawiający. Wykonawca musi powiadomić daną jednostkę z wyprzedzeniem najpóźniej jednak w trakcie przygotowania projektu wykonawczego o konieczności wystąpienia o pozwolenia. Wykonawca przygotowuje dla Zamawiającego potrzebne wnioski o zgody.

Szczegółowe wymagania dotyczące okablowania strukturalnego oraz zasilania dedykowanego zostały podane poniżej.

OKABLOWANIE STRUKTURALNE

1. Wymagania ogólne :

1.1. Wszystkie urządzenia stanowiące przedmiot zamówienia powinny być fabrycznie nowe i mieć datę produkcji nie późniejszą niż 12 miesięcy od daty podpisania Umowy.

1.2. Wszystkie elementy toru transmisji wraz z wyposażeniem szaf (które stanowią elementy toru transmisji) muszą pochodzić od jednego producenta.

1.3. Lokalną sieć komputerową należy wykonać zgodnie z obowiązującymi normami. Zakończenia przewodów należy wykonać w standardzie T568B lub T586A.

1.4. Elementy pasywne sieci komputerowej stanowiące przedmiot niniejszego zamówienia powinny posiadać certyfikaty lub świadectwa co najmniej jednego niezależnego laboratorium badawczego: np. Underwriters Laboratories Cable Certification and Follow Up Program, GHMT, DELTA, ETL SEMKO, Instytut Łączności w Warszawie. Kopie certyfikatu (certyfikatów) potwierdzone przez osobę upoważnioną do reprezentowania Wykonawcy należy załączyć do oferty (jeśli certyfikat jest w języku obcym, należy dołączyć również jego tłumaczenie na język polski).

1.5. System okablowania strukturalnego powinien spełniać wymagania kategorii 5e zarówno w odniesieniu do zastosowanych poszczególnych komponentów jak i do całości systemu, co powinno zostać potwierdzone odpowiednim certyfikatem lub świadectwem co najmniej jednego niezależnego laboratorium badawczego wymienionych w pkt 1.4.

... dla rozwoju Województwa Świętokrzyskiego ...



Projekt:	e-Świętokrzyskie Rozbudowa Infrastruktury Informatycznej JST	Data: 2010-12-30
Dokument:	WYKONANIE PROJEKTU I ROZBUDOWA SIECI LAN PROGRAM FUNKCJONALNO UŻYTKOWY Urząd Gminy Łoniów	Wersja: 1.9

Załącznik Nr 10 do SIWZ

1.6 Całość oferowanej instalacji okablowania w każdej ze wskazanych lokalizacji powinna posiadać możliwość dalszego rozszerzenia w części pasywnej sieci LAN i elektrycznej, tj. posiadać przekroje kanałów elektroinstalacyjnych oraz przepustów przez ściany i sufity, oraz wielkość szafy dystrybucyjnej dostosowane do zwiększenia infrastruktury sieci komputerowej i dedykowanego zasilania elektrycznego co najmniej o 30%, i nie mniej niż 2 kabli logicznych i 1 elektrycznego przed rozbudową tej infrastruktury.

1.7 Szczegółowe rozmieszczenie punktów elektryczno - logicznych PLE oraz Punktów Dystrybucyjnych w poszczególnych pomieszczeniach powinno nastąpić na podstawie przeprowadzonej przez Wykonawcę wizji lokalnej w porozumieniu z Zamawiającym.

Ustalenia powinny zostać potwierdzone protokolarnie przez upoważnionych przedstawicieli Wykonawcy oraz jednostki, w której realizowane będzie zadanie.

1.8. Należy dostosować wzornictwo i sposób prowadzenia budowanej sieci do rodzaju pomieszczeń w jakich będzie ona przebiegać.

1.9. Gniazda należy instalować w sposób nie kolidujący z wyposażeniem pomieszczenia.

1.10. Gniazda elektryczne należy instalować w takim położeniu aby bolec ochronny występował u góry, przewód fazowy dochodził do lewego bieguna a przewód neutralny do prawego bieguna.

2. Wymagania dotyczące systemu okablowania strukturalnego oraz urządzeń pasywnych.

2.1. Punkt logiczno-elektryczny PLE

2.1.1. Przez PLE należy rozumieć punkt elektryczno-logiczny zawierający:

- 2 gniazda logiczne RJ 45 (8P8C) kat. 5e
- 2 dedykowane gniazda elektryczne 1x2P+Z/10A/230V, kodowane mechanicznie kluczem dostępowym.

2.1.2. Każde gniazdo PLE musi być opisane na samym gnieździe i odpowiednio w szafie dystrybucyjnej.

2.1.3 Przez PL należy rozumieć punkt logiczny zawierający:

- 2 gniazda RJ 45 (8P8C) kat. 5e

2.1.4 PL musi być opisany na gnieździe i w szafie dystrybucyjnej.

2.1.5. Przez PE należy rozumieć punkt elektryczny zawierający:

- 2 dedykowane gniazda elektryczne 1x2P+Z/10A/230V, kodowane mechanicznie kluczem dostępowym.

2.1.6. W serwerowniach i miejscach wskazanych przez Zamawiającego należy zastosować gniazda 230V o obciążalności 16A.

2.2.Okablowanie strukturalne

2.2.1. Jako kabel instalacyjny miedziany należy użyć skrętki czteroparowej nieekranowanej kategorii 5e (UTP kat.5e) w powłoce bezhalogenowej (LS0H lub LSZH). Kabel instalacyjny powinien posiadać znacznik metra.

2.2.2. Kable krosowe i przyłączeniowe powinny być kategorii 5e UTP, standard RJ45, wykonane w wersji bezhalogenowej (LS0H lub LSZH) z materiałów giętkich. Ilość kabli krosowych musi być równa

... dla rozwoju Województwa Świętokrzyskiego ...



Projekt:	e-Świętokrzyskie Rozbudowa Infrastruktury Informatycznej JST	Data: 2010-12-30
Dokument:	WYKONANIE PROJEKTU I ROZBUDOWA SIECI LAN PROGRAM FUNKCJONALNO UŻYTKOWY Urząd Gminy Łoniów	Wersja: 1.9

Załącznik Nr 10 do SIWZ

liczbie (PLE+PL)x1,3x2 (zaokrąglając w górę do liczb całkowitych). Długość kabli krosowych należy dostosować do potrzeb na etapie projektu technicznego.

2.2.3. Należy zapewnić odpowiedniej długości osłonę wtyku kabla krosowego.

2.2.4. Należy uwzględnić ograniczenia odległości od punktu dystrybucyjnego do gniazda przyłączeniowego (mierzona długość kabla nie powinna przekroczyć 90 m).

2.3. Centralne i lokalne punkty dystrybucyjne

2.3.1. Jeżeli istnieje taka możliwość Centralne i Lokalne Punkty Dystrybucyjne powinny zostać wykonane w pomieszczeniach technicznych (serwerowniach), przeznaczonych na potrzeby urządzeń łączności i informatyki.

2.3.2. W pomieszczeniach technicznych (serwerowniach) należy zastosować szafy dystrybucyjne TYP1 opisany w punkcie 2.4.2. W pomieszczeniach innych należy zastosować szafy TYP 2 opisany w punkcie 2.4.3., chyba, że w wyniku wizji lokalnej zostanie ustalone z przedstawicielem Partnera inaczej.

2.4. Metalowe szafy dystrybucyjne typu rack 19”

2.4.1. Dobór typu szafy powinien nastąpić po dokonaniu wizji lokalnej przy zachowaniu pozostałych warunków opisanych w niniejszym dokumencie.

2.4.2. TYP 1:

- wysokość – co najmniej 40 U
- wymiary podstawy – co najmniej 800x1000 mm [szerokość x głębokość]
- cokół co najmniej 100 mm
- drzwi przednie z zamkiem patentowym
- celem dogodnego dostępu do wnętrza szafy musi ona posiadać co najmniej dwie osłony zdejmowane
- możliwość przełożenia drzwi na lewą i prawą stronę
- moduł wentylacyjny z co najmniej 3 wentylatorami oraz termostatem
- panel porządkujący, gdzie ilość paneli porządkujących = liczba paneli krosowych + liczba przełączników
- półka o wysokości co najmniej 2U i głębokości co najmniej 300 mm
- listwa zasilająca 19” z co najmniej 6 gniazdami z bolcem z sygnalizacją optyczną napięcia i wyłącznikiem listwy

2.4.3. TYP 2:

- wysokość – co najmniej 18,
- wisząca lub stojąca – wyboru należy dokonać na etapie projektu technicznego w uzgodnieniu z przedstawicielem Partnera
- głębokość – co najmniej 600 mm
- drzwi przednie przezroczyste z zamkiem patentowym
- możliwość przełożenia drzwi na lewą i prawą stronę
- możliwość dostępu do wnętrza szafy z boku i od tyłu (np. otwierana sekcja tylna, szafa dzielona)

... dla rozwoju Województwa Świętokrzyskiego ...



Projekt:	e-Świętokrzyskie Rozbudowa Infrastruktury Informatycznej JST	Data: 2010-12-30
Dokument:	WYKONANIE PROJEKTU I ROZBUDOWA SIECI LAN PROGRAM FUNKCJONALNO UŻYTKOWY Urząd Gminy Łoniów	Wersja: 1.9

Załącznik Nr 10 do SIWZ

- panel porządkujący, gdzie ilość paneli porządkujących = liczba paneli krosowych + liczba przełączników
- półka o wysokości co najmniej 2U i głębokości co najmniej 300 mm
- listwa zasilająca 19" z co najmniej 6 gniazdami z bolcem z sygnalizacją optyczną napięcia i wyłącznikiem listwy.

2.4.4. System okablowania w szafie dystrybucyjnej musi składać się z paneli z gniazdami RJ45, wytrzymałych na co najmniej 500 krotne operacje włączenia i wyłączenia kabli połączeniowych i krosujących.

2.4.5. Wszystkie wolne otwory powinny być zabezpieczone przed dostępem zanieczyszczeń oraz zapewnić prawidłowy obieg powietrza w szafie.

2.4.6. W przypadku zastosowania więcej niż jednego punktu dystrybucyjnego (w jednym budynku) okablowanie pomiędzy punktami dystrybucyjnymi należy wykonać kablem światłowodowym co najmniej 6-włóknowym wielomodowym 50/125µm lub co najmniej 3 kablami UTP kategorii 5e (w przypadku odległości do 100m). W przypadku zastosowania kabla światłowodowego każde włókno należy obustronnie zakończyć złączem (LC lub SC lub ST lub MT-RJ) na odpowiednim panelu w szafie dystrybucyjnej. Kabel światłowodowy montowany w szafach dystrybucyjnych musi posiadać zapas po 5 metrów (±10%) z każdej strony. Decyzja wyboru sposobu wykonania opisanych w tym punkcie połączeń i złącz należy do projektanta.

3. Kanały elektroinstalacyjne

3.1. Koryta instalacyjne muszą posiadać co najmniej dwie przestrzenie-komory, w których będą oddzielnie prowadzone przewody sygnałowe i sieci zasilającej. Przy wszelkich zmianach tras kanału, jak również przy przepustach przez ściany należy stosować odpowiednie zabezpieczenia w celu zachowania właściwej separacji przewodów sygnałowych i zasilających od siebie oraz od materiału ścian i stropów.

3.2. Koryta instalacyjne w ciągach poziomych należy montować tak aby nie utrudniały przejść, nie blokowały drogi ewakuacyjnej oraz uwzględniały już istniejące uwarunkowania.

3.3. Trasy prowadzenia przewodów transmisyjnych okablowania należy skoordynować z istniejącymi instalacjami w budynku m.in. instalacją elektryczną, sygnalizacyjną, instalacją centralnego ogrzewania, wody, gazu, itp.

3.4. Koryta instalacyjne oraz elementy pomocnicze wymienione w pkt. 3.1 powinny być z materiału samogasnącego nie podtrzymującego palenia zgodnie z normą PNAEN 50085 i muszą być opatrzone znakiem CE.

3.5. Korytka metalowe można stosować w przestrzeniach międzystropowych, podłogach technologicznych i innych przebiegach, w których jest możliwe ich zastosowanie, przy czym nie będzie to miało wpływu na estetykę pomieszczeń. Korytka metalowe należy mocować na odpowiednich konstrukcjach. Korytka metalowe mają być chronione przed korozją przez cynkowanie. Połączenia i zakończenia koryt metalowych wykonać przy użyciu łączników skręcanych śrubami i muszą one być wykonane w taki sposób, aby zapewniły zabezpieczenie ostrych krawędzi.

Korytka metalowe mogą być niezabudowane celem umożliwienia dołożenia kabli w przyszłości, jeśli warunki techniczne na to pozwolą.



Projekt:	e-Świętokrzyskie Rozbudowa Infrastruktury Informatycznej JST	Data: 2010-12-30
Dokument:	WYKONANIE PROJEKTU I ROZBUDOWA SIECI LAN PROGRAM FUNKCJONALNO UŻYTKOWY Urząd Gminy Łoniów	Wersja: 1.9

Załącznik Nr 10 do SIWZ

4. Wymagania dotyczące dedykowanego zasilania elektrycznego

4.1. Zasady projektowania i wykonania instalacji elektrycznej muszą być zgodne z obowiązującymi Polskimi Normami oraz z Rozporządzeniem Ministra Infrastruktury z dnia 12 kwietnia 2002 r. w sprawie warunków technicznych, jakim powinny odpowiadać budynki i ich usytuowanie. Dz.U. nr 75 z 2002 r. poz. 690

4.2. Należy zastosować gniazda elektryczne z blokadą mechaniczną, zapewniające stopień ochrony co najmniej IP 22, które będą posiadały świadectwo dopuszczenia do użytkowania w sieciach elektrycznych na terenie Polski oraz zostaną oznakowane w sposób jednoznacznie wskazujący na ich przeznaczenie wg ww. normy. Do każdego gniazda elektrycznego z blokadą mechaniczną należy dostarczyć klucz umożliwiający podłączenie wtyczek.

4.3. Gniazda elektryczne muszą być montowane w bezpośrednim sąsiedztwie gniazd logicznych. Należy zapewnić jednolitość wzorniczą instalacji sygnałowej i elektrycznej.

4.4. Obwody elektryczne instalacji dedykowanej muszą być wydzielone z ogólnej instalacji elektrycznej budynku, gdyż są one przeznaczone tylko do zasilania urządzeń teleinformatycznych.

4.5. Rozgałęzienia obwodu elektrycznego należy wykonać w pomocą zacisków śrubowych bądź złączek samozaciskowych zapewniających stopień ochrony co najmniej IP 54 zgodnie z normą PN-92/E-08106.

4.6. Wymaga się, aby na jeden obwód odbiorczy dedykowanej instalacji elektrycznej przypadało nie więcej niż 5 (pięć) pojedynczych punktów elektrycznych, przy czym jeden obwód elektryczny nie może obejmować więcej niż trzy sąsiadujące pokoje.

4.7. Oferowane rozwiązanie musi zapewnić wykonanie dedykowanej instalacji elektrycznej w następujący sposób:

1. całkowicie przewodami miedzianymi o znamionowym napięciu izolacji 750 V, wg. PN-93/E-90401, PN-93/E-90400, PN-93/E-90403,
2. trójprzewodowo lub pięcioprzewodowo zgodnie z obowiązującymi w Polsce przepisami i zgodnie z obowiązującą normą,
3. zabezpieczonej instalacyjnymi wyłącznikami różnicowoprądowymi z członem nadprądowym o charakterystyce odpowiedniej dla urządzeń komputerowych zgodnie z obowiązującą normą,
4. posiadającej kompletne układy ochrony przepięciowej w tablicach rozdzielczych lokalnych oraz w tablicy przyłącza,
5. skutecznie zabezpieczonej od zwarć i przepięć,
6. posiadającej odpowiednie uziemienie (lub zerowanie) z zachowaniem wymagań Polskich Norm dotyczących uziemienia w zakresie instalacji elektrycznej oraz z Rozporządzeniem Ministra Infrastruktury z dnia 12 kwietnia 2002 r. w sprawie warunków technicznych, jakim powinny odpowiadać budynki i ich usytuowanie. Dz.U. nr 75 z 2002 r. poz. 690

4.8. W budowanej tablicy rozdzielczej powinna być zachowana 30% rezerwa umożliwiająca wykonanie dodatkowych obwodów w przypadku rozszerzenia sieci elektrycznej.

4.9. Układy ochrony przepięciowej w tablicach rozdzielczych lokalnych oraz w tablicy przyłącza należy zaprojektować i wykonać zgodnie z obowiązującymi przepisami w tym zakresie przy uwzględnieniu Strefowej Koncepcji Ochrony Odgromowej obiektów budowlanych (PN-EN 61643-11).

... dla rozwoju Województwa Świętokrzyskiego ...



Projekt:	e-Świętokrzyskie Rozbudowa Infrastruktury Informatycznej JST	Data: 2010-12-30
Dokument:	WYKONANIE PROJEKTU I ROZBUDOWA SIECI LAN PROGRAM FUNKCJONALNO UŻYTKOWY Urząd Gminy Łonów	Wersja: 1.9

Załącznik Nr 10 do SIWZ

- 4.10. W przypadku zasilania instalacji z wydzielonego pola rozdzielni głównej budynku maksymalne spadki napięć liczone od wyjścia z rozdzielni nie mogą przekraczać 3%.
- 4.11. Projekt wykonawczy powinien zawierać bilans mocy nowoprojektowanych odbiorników energii elektrycznej podłączonych do dedykowanej instalacji elektrycznej oraz stosowne obliczenia techniczne uwzględniające możliwość wzrostu obciążenia w przyszłości co najmniej o 30%.
- 4.12. Po wykonaniu obliczeń mocy przyłączeniowej nowej instalacji niniejszą informację Wykonawca prześle przedstawicielowi Partnera i jeśli to konieczne przygotuje odpowiednie wnioski o zgody.
- 4.13. Tablice elektryczne umieszczone w pomieszczeniach innych niż techniczne powinny posiadać zamek z kluczem.
- 4.14. Dedykowane zasilanie elektryczne; okablowanie, koryta instalacyjne oraz tablice elektryczne (rozdzielnie) muszą spełniać wymagania dla sprzętu elektrycznego zgodnie z Rozporządzeniem Ministra Gospodarki z dnia 21 sierpnia 2007 r. w sprawie wymagań zasadniczych dla sprzętu elektrycznego (Dz. U. Nr 155, poz. 1089) i posiadać oznakowanie CE. Wykonawca jest zobowiązany do dostarczenia deklaracji zgodności producenta lub jego upoważnionego przedstawiciela Zamawiającemu.
- 4.15. Wszystkie przepusty przez ściany i stropy muszą być wykonane z zastosowaniem wiertnic i założone muszą być elementy izolacyjne odpowiednie dla danej średnicy przepustu. Przepusty w ciągach pionowych muszą zostać wykonane zgodnie z normami wymaganymi dla stref przeciwpożarowych.
- 4.16. Wszystkie instalowane kable elektryczne muszą być wykonane w powłoce bezhalogenowej (LS0H lub LSZH) zgodnie z IEC 60754-2 oraz PN-EN 60332-1-2:2010.

5. Pomiary sieci

- 5.1. Pomiary muszą być wykonane zgodnie z obowiązującymi normami (opisanymi w wymaganiach ogólnych) a wyniki pomiarów powinny odpowiadać podanym w tych normach wartościom.
- 5.2. Pomiar toru transmisyjnego światłowodowego powinien określać tłumienie łącza w dwóch oknach transmisyjnych 850 nm i 1300nm.
Pomiar tłumienia każdego toru transmisyjnego światłowodowego powinien być przeprowadzony w dwie strony w dwóch oknach transmisyjnych.
- 5.3. 100% połączeń poziomych i pionowych musi zostać przetestowana i musi spełniać kryteria testów.
- 5.4. Całość instalacji okablowania strukturalnego powinna być przetestowana na zgodność z kategorią 5e pod kątem wykorzystania technologii Ethernet 1000BASE-T przy zastosowaniu miernika o poziomie dokładności pomiaru, co najmniej Level III.
- 5.5. Należy przeprowadzić pomiary zgodnie z normą ISO/IEC 11801 z uwzględnieniem modelu łącza Chanel.
- 5.6. Raporty pomiarowe wszystkich torów transmisyjnych należy zawrzeć w dokumentacji powykonawczej i przekazać jeden komplet jednostce organizacyjnej zarządzającej wskazaną lokalizacją (użytkownikowi końcowemu), drugi Zamawiającemu oraz odpowiednią ilość kompletów przekazać producentowi okablowania w celu udzielenia użytkownikowi końcowemu bezpłatnej gwarancji na okres min. 20 lat.



Projekt:	e-Świętokrzyskie Rozbudowa Infrastruktury Informatycznej JST	Data: 2010-12-30
Dokument:	WYKONANIE PROJEKTU I ROZBUDOWA SIECI LAN PROGRAM FUNKCJONALNO UŻYTKOWY Urząd Gminy Łoniów	Wersja: 1.9

Załącznik Nr 10 do SIWZ

Tabela 1 - Wszystkie usługi projektowe i instalacyjne muszą być wykonane zgodnie z aktualnie obowiązującymi normami w tym w szczególności:

Norma	Opis
PN-EN 50173-1:2007	Technika informatyczna. Systemy okablowania strukturalnego. Część 1: Wymagania ogólne (oryg.)
PN-EN 50173-2:2008	Technika informatyczna. Systemy okablowania strukturalnego. Część 2: Pomieszczenia biurowe
PN-EN 50174-1:2002	Technika informatyczna. Instalacja okablowania. Część 1: Specyfikacja i zapewnienie jakości
PN-EN 50174-2:2002	Technika informatyczna Instalacja okablowania Część 2: Planowanie i wykonawstwo instalacji wewnątrz budynków
PN-EN 50174-3:2005	Technika informatyczna. Instalacja okablowania. Część 3: Planowanie i wykonawstwo instalacji na zewnątrz budynków
PN-EN 50346:2004	Technika informatyczna. Instalacja okablowania. Badanie zainstalowanego okablowania
PN-EN 50346:2004/A1:2008	Technika informatyczna. Instalacja okablowania. Badanie zainstalowanego okablowania (oryg.)
PN-EN 50310:2007	Stosowanie połączeń wyrównawczych i uziemiających w budynkach z zainstalowanym sprzętem informatycznym
PN-IEC 60364-5-548:2001	Instalacje elektryczne w obiektach budowlanych. Dobór i montaż wyposażenia elektrycznego Układy uziemiające i połączenia wyrównawcze instalacji informatycznych
PN-EN 61643-11:2006/A11:2007	Niskonapięciowe urządzenia do ograniczania przepięć -- Część 11: Urządzenia do ograniczania przepięć w sieciach rozdzielczych niskiego napięcia -- Wymagania i próby
PN-IEC 60364-5-548:2001	Instalacje elektryczne w obiektach budowlanych. Dobór i montaż wyposażenia elektrycznego Układy uziemiające i połączenia wyrównawcze instalacji informatycznych
TIA/EIA-568-B.1, TIA/EIA-568-A.1	Wymagania ogólne oraz podstawowe informacje dotyczące projektowania okablowania, podsystemów wchodzących w skład, dopuszczalnych odległości, itp.
TIA/EIA-568-B.2, TIA/EIA-568-A.2	Specyfikacja parametrów transmisyjnych komponentów kategorii 5e tj. kabla, złączy, itp.
TIA/EIA-568-B.3, TIA/EIA-568-A.3	Informacje na temat komponentów światłowodowych.

... dla rozwoju Województwa Świętokrzyskiego ...



Projekt:	e-Świętokrzyskie Rozbudowa Infrastruktury Informatycznej JST	Data: 2010-12-30
Dokument:	WYKONANIE PROJEKTU I ROZBUDOWA SIECI LAN PROGRAM FUNKCJONALNO UŻYTKOWY Urząd Gminy Łoniów	Wersja: 1.9

Załącznik Nr 10 do SIWZ

Tabela 2 - Zestawienie elementów do dostarczenia i wykonania dla jednostki Urząd Gminy Łoniów

Nazwa elementu	Ilość (szt.)
Punkt PLE	75
Punkt PL	-
Punkt PE	-
Patch-panel 24 porty	7
Szafa rack 19" TYP 1	-
Szafa rack 19" TYP 2	2
Półki do szafy 19"	1
Wieszaki do szafy 19"	6
Kabel krosowy (Patch-Cord)	195

Ad. 2. *Plan(y) budynku(ów) z naniesionymi miejscami lokalizacji gniazdek i węzłów sieci komputerowej i elektrycznej*

Nazwa i adres JST:

Wykaz lokalizacji (budynek) w których ma być budowana/rozbudowywana sieć LAN

Lp	Nazwa lokalizacji	Adres lokalizacji	Odległość od lokalizacji sąsiedniej	Uwagi	
1.	Urząd Gminy	27-670 Łoniów			

(*) mapa poglądowa połączeń lokalizacji/rodzaj łącza (miedz , światłowód, radio)

Wykaz pomieszczeń w danej lokalizacji w których mają zostać zainstalowane punkty elektryczno-logiczne sieci LAN ()**

Lp	Nazwa lokalizacji	Numer/nazwa pokoju	Nr kondygnacji	Liczba PLE	Liczba PE	Liczba PL	Uwagi
1.	Urząd Gminy		1,37	Parter	2		
2.			1,38	Parter	2		
3.			1,17	Parter	3		
4.			1,15	Parter	3		
5.			1,14	Parter	3		
6.			1,6	Parter	3		
7.			1,7	Parter	3		
8.			1,8	Parter	3		
1	Urząd Gminy		2,15	Piętro	3		
2			2,28	Piętro	3		
3			2,29	Piętro	3		
4			2,30	Piętro	3		
5			2,31	Piętro	2		
6			2,21	Piętro	3		
7			2,20	Piętro	4		
8			2,18	Piętro	3		
9			2,17	Piętro	3		
10			2,16	Piętro	3		
11			2,4	Piętro	3		
12			2,3	Piętro	3		
13			2,5	Piętro	2		
14			2,6	Piętro	3		
15			2,7	Piętro	3		
16			2,12	Piętro	3		
17			2,13	Piętro	3		
18			2,14	Piętro	3		

75

(**) plany budynku z naniesionymi punktami logicznymi, elektrycznymi, szafami itp.

PL punkt logiczny sieci komputerowej 2xRJ45
PE punkt elektryczny sieci komputerowej 2x10A
PLE zintegrowany pkt logiczno elektryczny 2x10A+2xRJ45 (alternatywnie do PE i PL)
GPZ Główny pkt zasilania
SZD szafy dystrybucyjne logiczne

W dokumentacji muszą być podane wszystkie niezbędne elementy potrzebne do dokonania wyceny i przygotowania zamówienia.

PL - punkt logiczny sieci komputerowej - X SCS, KS
 2.18 - SERWER

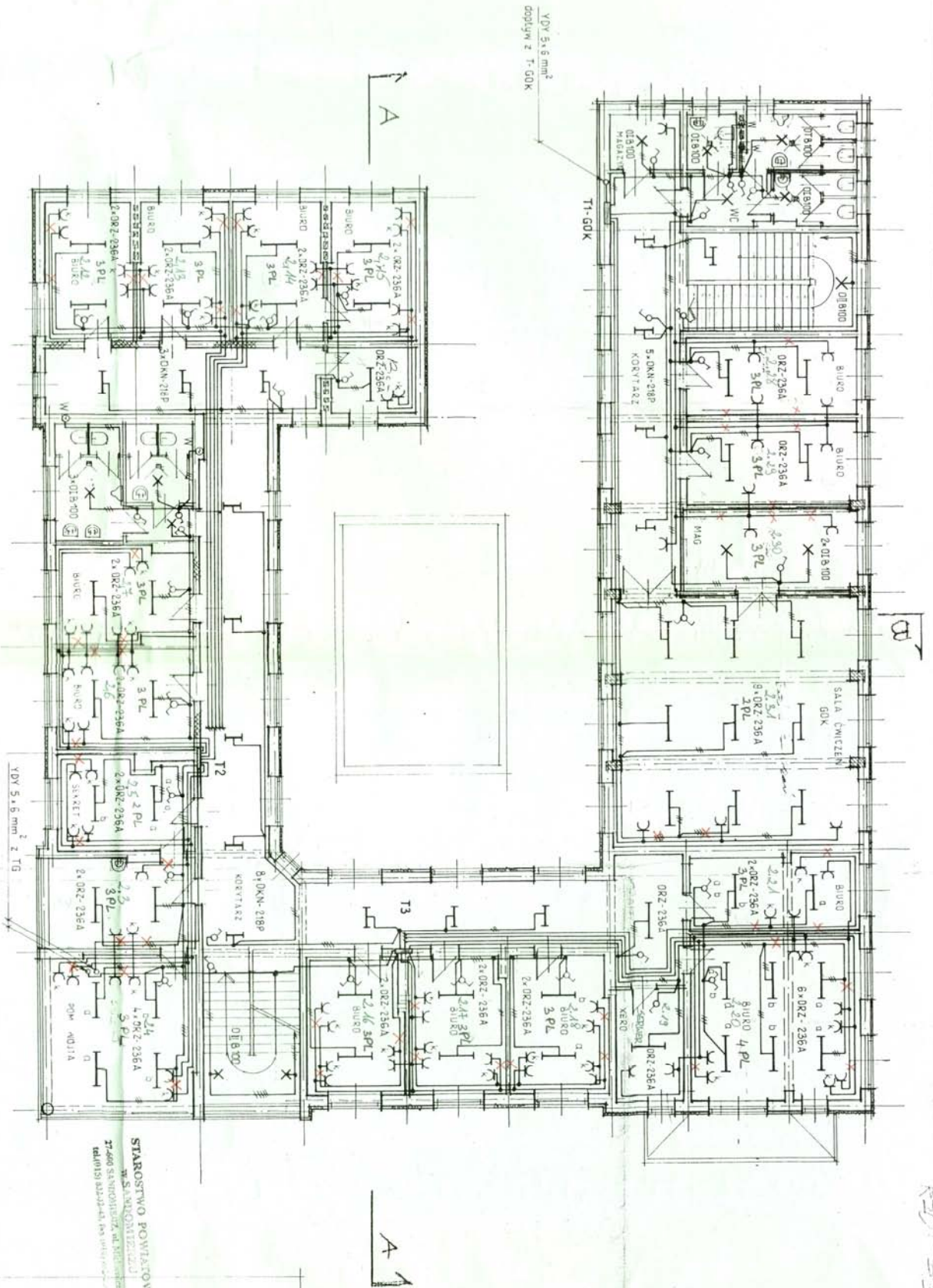

STAROSTWO POWIATOWE
 W SĄTOLI
 27-600 SĄTOLICE, AL. POLSKIEJ 3
 TEL (019) 322-24-11, 322-24-12

BUDYNEK UG I GMINNEGO
 OŚRĘDZA KULTURY W ZOHIDNIE
 PLAN: INSTALACJI ELEKTRYCZNYCH
 - rzut piętro
 4A

Projektant mgr inż. Jan Cygan
 Projektant elektryk RYS. NR E-4
 WSP. 2006-WB.U.11A-1200000

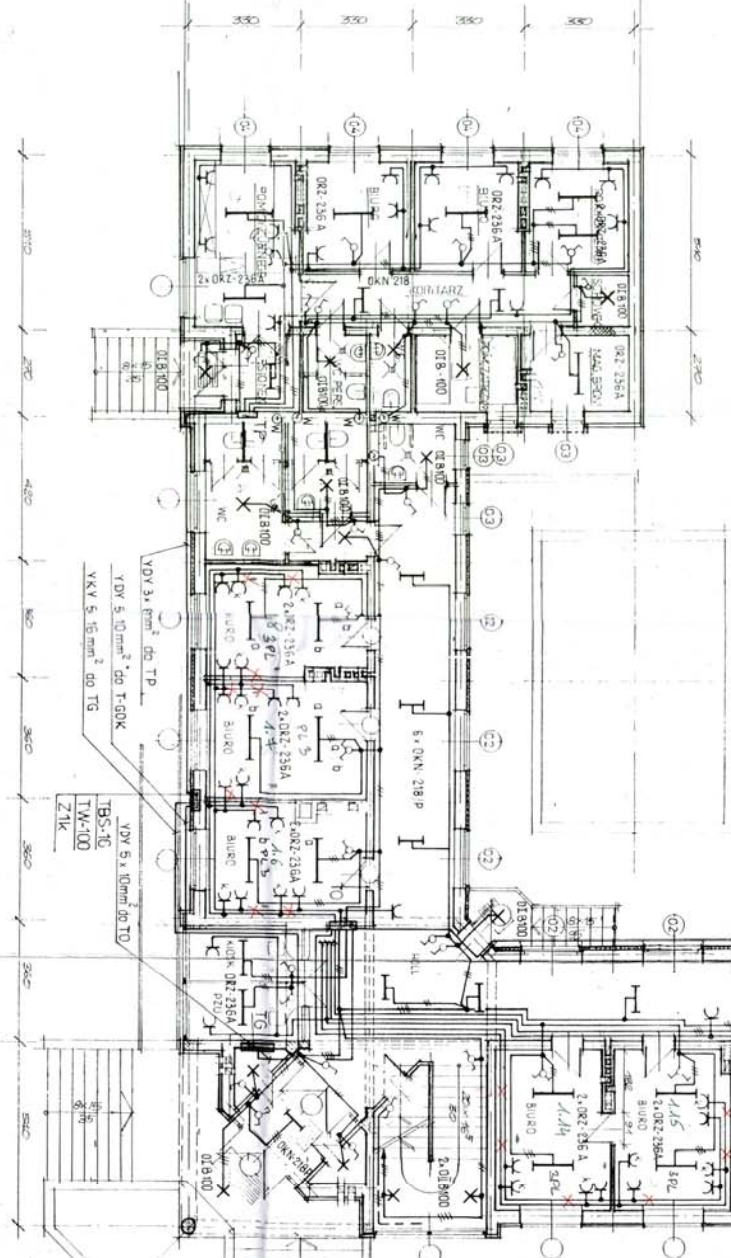
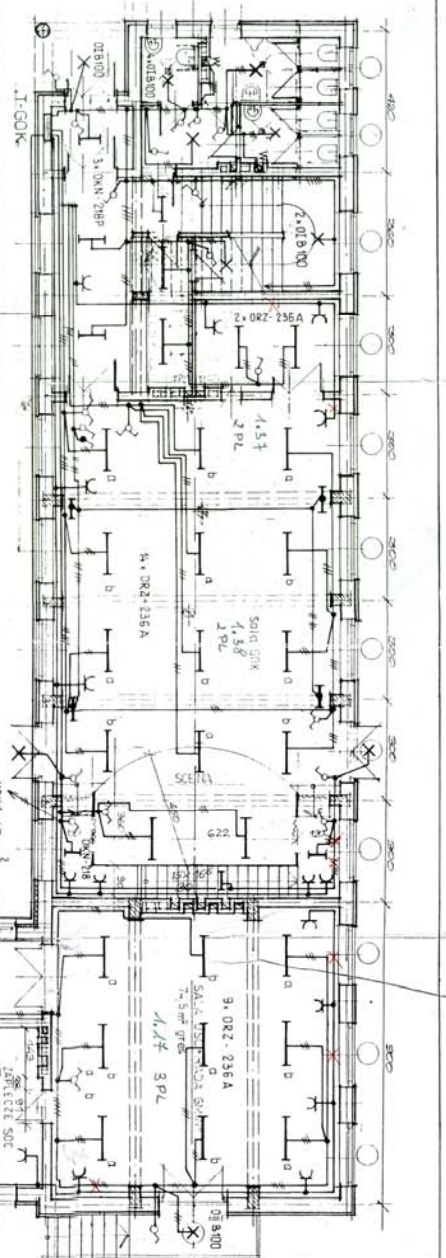

YDV 3,16 mm² do TP
 YDV 5,10 mm² do T-GOK
 YKV 5,16 mm² do TG

YDV 5,10 mm² do TD
 TBS-1C
 TW-100
 ZTK

STANOWISKO POWIĄZANIOWE
 W SANKCJONOWANIE
 W SANKCJONOWANIE
 W SANKCJONOWANIE

UWAGI : jak na rys. nr E-2

BUDYNEK UG I GMINNEGO
 GOSPODARSTWA KULTURY W KONIOWIE
 PLAN INSTALACJI ELEKTRYCZNYCH
 - rzut portieru

Projektował:
 mgr inż. Jan Ogier
 projektant elektryk
 Rys. nr E-3

PLAN BUDYNKU Z NANIESIONYMI PUNKTAMI LOGICZNYMI

PL - punkt logiczny sieci komputerowej - X RJ45x22



**PROGRAM
REGIONALNY**
NARODOWA STRATEGIA SPÓJNOŚCI



UNIA EUROPEJSKA
EUROPEJSKI FUNDUSZ
ROZWOJU REGIONALNEGO



Projekt:	e-Świętokrzyskie Rozbudowa Infrastruktury Informatycznej JST	Data: 2010-12-30
Dokument:	WYKONANIE PROJEKTU I ROZBUDOWA SIECI LAN PROGRAM FUNKCJONALNO UŻYTKOWY Urząd Gminy Obrazów	Wersja: 1.9

Załącznik Nr 10 do SIWZ

Nazwa zamówienia: Realizacja inwestycji projektowo-budowlanej:

Zadanie nr 10.4. - „Wykonanie projektu i budowa lokalnej sieci komputerowej wraz z dedykowaną siecią elektryczną Obrazów”

realizowanych w projekcie „e-Świętokrzyskie - Rozbudowa Infrastruktury Informatycznej JST”.
Projekt jest współfinansowany ze środków Unii Europejskiej z Europejskiego Funduszu Rozwoju Regionalnego w ramach Regionalnego Programu Operacyjnego Województwa Świętokrzyskiego na lata 2007-2013

Adres obiektu: Urząd Gminy Obrazów, powiat sandomierski

Miejsce realizacji zadania: budynek/budynki Obrazów 84, Obrazów

Nazwy i kody:

Główny przedmiot

45311000 – Roboty w zakresie okablowania oraz instalacji elektrycznych

Dodatkowe przedmioty

45314300 – Instalowanie infrastruktury okablowania

45314310 – Układanie kabli

45314320 – Instalowanie okablowania komputerowego

Nazwa i adres zamawiającego:

WOJEWÓDZTWO ŚWIĘTOKRZYSKIE - Urząd Marszałkowski Województwa Świętokrzyskiego
aleja IX Wieków Kielc 3
25-516 Kielce

działający w imieniu i na rzecz Partnera projektu:

1. Urząd Gminy Obrazów, powiat sandomierski

Spis zawartości dla zadania 10.4.

1. Opis przedmiotu zamówienia,
2. Plan(y) budynku(ów) z naniesionymi miejscami lokalizacji gniazdek i węzłów sieci komputerowej i elektrycznej

... dla rozwoju Województwa Świętokrzyskiego ...

Projekt pn. „e-Świętokrzyskie Rozbudowa Infrastruktury Informatycznej JST” współfinansowany przez Unię Europejską z Europejskiego Funduszu Rozwoju Regionalnego w ramach Regionalnego Programu Operacyjnego Województwa Świętokrzyskiego na lata 2007-2013.



Projekt:	e-Świętokrzyskie Rozbudowa Infrastruktury Informatycznej JST	Data: 2010-12-30
Dokument:	WYKONANIE PROJEKTU I ROZBUDOWA SIECI LAN PROGRAM FUNKCJONALNO UŻYTKOWY Urząd Gminy Obrazów	Wersja: 1.9

Załącznik Nr 10 do SIWZ

Ad. 1. „Opis przedmiotu zamówienia”

Zakres rzeczowy:

Przedmiotem zamówienia jest opracowanie projektu wykonawczego, budowa lub rozbudowa lokalnej sieci komputerowej (LAN) wraz z dedykowaną siecią elektryczną.

- Budowa i rozbudowa sieci LAN polegać ma na wykonaniu sieci w kategorii 5e zgodnie z obowiązującymi normami w szczególności wymienionymi w Tabeli 1. W przypadku rozbudowy sieci w jednostkach, w których istnieje i funkcjonuje już sieć LAN jedynie segment sieci wykonany przez Wykonawcę musi spełniać ww. normy. W przypadku rozbudowy sieci komputerowej i dedykowanej sieci elektrycznej należy dokonać integracji z istniejącą infrastrukturą. W trakcie integracji z już istniejącą infrastrukturą należy zachować staranność uniemożliwiającą uszkodzenie już istniejącej sieci. W przypadku uszkodzenia przez Wykonawcę istniejącej sieci musi on niezwłocznie naprawić szkodę i podjąć działania celem zachowania gwarancji na istniejące (naprawione) okablowanie strukturalne.
- Wykonawca jest zobowiązany do dostarczenia projektu wykonawczego sieci logicznej i elektrycznej wraz ze schematami oraz szczegółową specyfikacją materiałów. Projekt wykonawczy musi zawierać co najmniej:
 - Wspólnie dla części pasywnej sieci LAN i elektrycznej:
 - podstawę opracowania projektu wraz z przyjętymi założeniami,
 - rodzaje pomiarów oraz sposób ich przeprowadzenia zgodnie z obowiązującą normą (z zaznaczeniem, że dla części logicznej pomiarów będą wykonywane metodą Channel),
 - karty katalogowe wykorzystanych elementów zastosowanych do wykonania lokalnej sieci komputerowej i dedykowanej sieci elektrycznej.
 - Dla części pasywnej sieci LAN:
 - opisy szczegółowe systemu okablowania strukturalnego wraz ze wszystkimi jego elementami (kable, gniazda, panele krosowe i pozostałe niezbędne do opracowania projektu), sposobu kładzenia kabli, szaf, oznaczeń gniazd (przy czym w przypadku już funkcjonującego okablowania należy przyjąć sposób oznakowania już istniejący) oraz wszystkich elementów niezbędnych do wykonania lokalnej sieci komputerowej zgodnie z przedmiotem zamówienia,
 - rysunki: topologia sieci, rozmieszczenie gniazd logicznych, wyposażenie punktów dystrybucyjnych.
 - Dla części elektrycznej:
 - wykonanie kompletnej z punktu widzenia celu dedykowanej instalacji elektrycznej, poprzez budowę wewnętrznej linii zasilającej z głównej tablicy energetycznej budynku (budynków),
 - opisy szczegółowe oraz obliczenia: linii zasilających z rozdzielni głównej do rozdzielnic, instalacji gniazd wtykowych, ochrony przepięciowej i przeciwporażeniowej (dotyk pośredni i bezpośredni), wyrównania potencjału,

... dla rozwoju Województwa Świętokrzyskiego ...



Projekt:	e-Świętokrzyskie Rozbudowa Infrastruktury Informatycznej JST	Data: 2010-12-30
Dokument:	WYKONANIE PROJEKTU I ROZBUDOWA SIECI LAN PROGRAM FUNKCJONALNO UŻYTKOWY Urząd Gminy Obrazów	Wersja: 1.9

Załącznik Nr 10 do SIWZ

- rysunki: schemat rozdzielni elektrycznych dedykowanego zasilania elektrycznego i rozmieszczenie gniazd elektrycznych.

W projekcie należy uwzględnić:

- Liczbę przyłączy PLE
- Liczbę przyłączy PE
- Liczbę przyłączy PL
- zasilanie szafy dystrybucyjnej wraz z urządzeniami oraz serwerem (serwerami) głównym systemu.
- Projekt wykonawczy każdej lokalnej sieci komputerowej wraz z dedykowaną siecią elektryczną dla danej jednostki musi zawierać dane dotyczące wykonawcy / wykonawców opracowania oraz poświadczenia tych osób, które posiadają wymagane uprawnienia.

Wykonawca zobowiązany jest do sporządzenia dokumentacji powykonawczej zrealizowanego systemu okablowania strukturalnego wraz z dedykowanym zasilaniem elektrycznym i przekazania jej Zamawiającemu w dwóch egzemplarzach w języku polskim w formie papierowej oraz w formie elektronicznej w ogólnie przyjętym standardzie plików np. *.dwg lub *.pdf.

Dokumentacja powykonawcza sieci LAN musi być wykonana zgodnie z wymogami Prawa Budowlanego i zawierać co najmniej:

- raporty z pomiarów okablowania strukturalnego (przeprowadzone metodą Chanel) wraz z wynikami pomiarów dla każdego toru transmisyjnego ze wszystkich segmentów tego okablowania oraz raporty pomiarów dedykowanego zasilania elektrycznego (zawierające przynajmniej badania skuteczności ochrony przeciwporażeniowej, badania rezystancji izolacji przewodów elektrycznych, pomiar urządzeń różnicowoprądowych, badania rezystancji uziemienia/zerowania oraz rezystancji izolacji przewodów elektrycznych),
- rzeczywiste trasy prowadzenia kabli transmisyjnych poziomych i pionowych,
- oznaczenia poszczególnych szaf, gniazd, kabli, portów w panelach krosowych,
- lokalizację przebiegów przez ściany i podłogi,
- ewentualne zmiany wprowadzone do projektu wykonawczego w trakcie instalacji,
- certyfikat gwarancji lub kartę gwarancji (stanowiące o warunkach gwarancji) minimum 20-letniej wydane przez producenta okablowania użytego do wykonania sieci LAN dla każdej lokalizacji (oryginał lub kopię potwierdzoną za zgodność z oryginałem przez osobę uprawnioną do reprezentowania producenta okablowania). W przypadku gdy gwarancja wymaga wykonywania przeglądów okresowych sieci w okresie trwania gwarancji Wykonawca zobowiązany jest uwzględnić cenę wszystkich przeglądów w swojej ofercie,
- kopię aktualnego certyfikatu potwierdzającą, że Wykonawca jest certyfikowanym instalatorem wykonanego systemu okablowania,
- deklarację zgodności producenta lub jego upoważnionego przedstawiciela na sprzęt elektryczny zgodnie z Rozporządzeniem Ministra Gospodarki z dnia 21 sierpnia 2007 r. w sprawie wymagań zasadniczych dla sprzętu elektrycznego (Dz. U. Nr 155, poz. 1089).

... dla rozwoju Województwa Świętokrzyskiego ...



Projekt:	e-Świętokrzyskie Rozbudowa Infrastruktury Informatycznej JST	Data: 2010-12-30
Dokument:	WYKONANIE PROJEKTU I ROZBUDOWA SIECI LAN PROGRAM FUNKCJONALNO UŻYTKOWY Urząd Gminy Obrazów	Wersja: 1.9

Załącznik Nr 10 do SIWZ

Dokumentacja powykonawcza każdej lokalnej sieci komputerowej wraz z dedykowaną siecią elektryczną musi zostać poświadczona przez osobę (osoby) posiadającą odpowiednie uprawnienia budowlane do projektowania i kierowania robotami budowlanymi w zakresie sieci, instalacji i urządzeń elektrycznych i elektroenergetycznych (Rozporządzenie Ministra Transportu i Budownictwa w sprawie samodzielnych funkcji technicznych w budownictwie, Dz. U. z 2006 r. Nr 83, poz. 578 z późn. zm.) lub uprawnieniami uzyskanymi na podstawie wcześniejszych przepisów obejmujących zakres uprawnień budowlanych do projektowania i kierowania robotami budowlanymi o specjalności instalacyjnej w zakresie sieci, instalacji i urządzeń elektrycznych i elektroenergetycznych.

Wszelkie roboty muszą być prowadzone w sposób nie kolidujący z pracą urzędów (poza godzinami ich pracy lub w godzinach pracy po uzgodnieniu lokalnie z właściwymi osobami).

Po zakończeniu prac montażowych wynikających z realizacji przedmiotu zamówienia Wykonawca niezwłocznie wykona prace wykończeniowe i porządkowe w zakresie niezbędnym dla przywrócenia stanu technicznego i użytkowego pomieszczeń sprzed przystąpienia do realizacji zamówienia.

W przypadku konieczności wystąpienia o pozwolenia od właściciela, administratora budynku lub konserwatora zabytków niezbędne do wykonania przedmiotu umowy występuje o nie Zamawiający. Wykonawca musi powiadomić daną jednostkę z wyprzedzeniem najpóźniej jednak w trakcie przygotowania projektu wykonawczego o konieczności wystąpienia o pozwolenia. Wykonawca przygotowuje dla Zamawiającego potrzebne wnioski o zgody.

Szczegółowe wymagania dotyczące okablowania strukturalnego oraz zasilania dedykowanego zostały podane poniżej.

OKABLOWANIE STRUKTURALNE

1. Wymagania ogólne :

1.1. Wszystkie urządzenia stanowiące przedmiot zamówienia powinny być fabrycznie nowe i mieć datę produkcji nie późniejszą niż 12 miesięcy od daty podpisania Umowy.

1.2. Wszystkie elementy toru transmisji wraz z wyposażeniem szaf (które stanowią elementy toru transmisji) muszą pochodzić od jednego producenta.

1.3. Lokalną sieć komputerową należy wykonać zgodnie z obowiązującymi normami. Zakończenia przewodów należy wykonać w standardzie T568B lub T586A.

1.4. Elementy pasywne sieci komputerowej stanowiące przedmiot niniejszego zamówienia powinny posiadać certyfikaty lub świadectwa co najmniej jednego niezależnego laboratorium badawczego: np. Underwriters Laboratories Cable Certification and Follow Up Program, GHMT, DELTA, ETL SEMKO, Instytut Łączności w Warszawie. Kopie certyfikatu (certyfikatów) potwierdzone przez osobę upoważnioną do reprezentowania Wykonawcy należy załączyć do oferty (jeśli certyfikat jest w języku obcym, należy dołączyć również jego tłumaczenie na język polski).

1.5. System okablowania strukturalnego powinien spełniać wymagania kategorii 5e zarówno w odniesieniu do zastosowanych poszczególnych komponentów jak i do całości systemu, co powinno zostać potwierdzone odpowiednim certyfikatem lub świadectwem co najmniej jednego niezależnego laboratorium badawczego wymienionych w pkt 1.4.

... dla rozwoju Województwa Świętokrzyskiego ...



Projekt:	e-Świętokrzyskie Rozbudowa Infrastruktury Informatycznej JST	Data: 2010-12-30
Dokument:	WYKONANIE PROJEKTU I ROZBUDOWA SIECI LAN PROGRAM FUNKCJONALNO UŻYTKOWY Urząd Gminy Obrazów	Wersja: 1.9

Załącznik Nr 10 do SIWZ

1.6 Całość oferowanej instalacji okablowania w każdej ze wskazanych lokalizacji powinna posiadać możliwość dalszego rozszerzenia w części pasywnej sieci LAN i elektrycznej, tj. posiadać przekroje kanałów elektroinstalacyjnych oraz przepustów przez ściany i sufity, oraz wielkość szafy dystrybucyjnej dostosowane do zwiększenia infrastruktury sieci komputerowej i dedykowanego zasilania elektrycznego co najmniej o 30%, i nie mniej niż 2 kabli logicznych i 1 elektrycznego przed rozbudową tej infrastruktury.

1.7 Szczegółowe rozmieszczenie punktów elektryczno - logicznych PLE oraz Punktów Dystrybucyjnych w poszczególnych pomieszczeniach powinno nastąpić na podstawie przeprowadzonej przez Wykonawcę wizji lokalnej w porozumieniu z Zamawiającym.

Ustalenia powinny zostać potwierdzone protokolarnie przez upoważnionych przedstawicieli Wykonawcy oraz jednostki, w której realizowane będzie zadanie.

1.8. Należy dostosować wzornictwo i sposób prowadzenia budowanej sieci do rodzaju pomieszczeń w jakich będzie ona przebiegać.

1.9. Gniazda należy instalować w sposób nie kolidujący z wyposażeniem pomieszczenia.

1.10. Gniazda elektryczne należy instalować w takim położeniu aby bolec ochronny występował u góry, przewód fazowy dochodził do lewego bieguna a przewód neutralny do prawego bieguna.

2. Wymagania dotyczące systemu okablowania strukturalnego oraz urządzeń pasywnych.

2.1. Punkt logiczno-elektryczny PLE

2.1.1. Przez PLE należy rozumieć punkt elektryczno-logiczny zawierający:

- 2 gniazda logiczne RJ 45 (8P8C) kat. 5e
- 2 dedykowane gniazda elektryczne 1x2P+Z/10A/230V, kodowane mechanicznie kluczem dostępowym.

2.1.2. Każde gniazdo PLE musi być opisane na samym gnieździe i odpowiednio w szafie dystrybucyjnej.

2.1.3 Przez PL należy rozumieć punkt logiczny zawierający:

- 2 gniazda RJ 45 (8P8C) kat. 5e

2.1.4 PL musi być opisany na gnieździe i w szafie dystrybucyjnej.

2.1.5. Przez PE należy rozumieć punkt elektryczny zawierający:

- 2 dedykowane gniazda elektryczne 1x2P+Z/10A/230V, kodowane mechanicznie kluczem dostępowym.

2.1.6. W serwerowniach i miejscach wskazanych przez Zamawiającego należy zastosować gniazda 230V o obciążalności 16A.

2.2.Okablowanie strukturalne

2.2.1. Jako kabel instalacyjny miedziany należy użyć skrętki czteroparowej nieekranowanej kategorii 5e (UTP kat.5e) w powłoce bezhalogenowej (LS0H lub LSZH). Kabel instalacyjny powinien posiadać znacznik metra.

2.2.2. Kable krosowe i przyłączeniowe powinny być kategorii 5e UTP, standard RJ45, wykonane w wersji bezhalogenowej (LS0H lub LSZH) z materiałów giętkich. Ilość kabli krosowych musi być równa

... dla rozwoju Województwa Świętokrzyskiego ...



Projekt:	e-Świętokrzyskie Rozbudowa Infrastruktury Informatycznej JST	Data: 2010-12-30
Dokument:	WYKONANIE PROJEKTU I ROZBUDOWA SIECI LAN PROGRAM FUNKCJONALNO UŻYTKOWY Urząd Gminy Obrazów	Wersja: 1.9

Załącznik Nr 10 do SIWZ

liczbie (PLE+PL)x1,3x2 (zaokrąglając w górę do liczb całkowitych). Długość kabli krosowych należy dostosować do potrzeb na etapie projektu technicznego.

2.2.3. Należy zapewnić odpowiedniej długości osłonę wtyku kabla krosowego.

2.2.4. Należy uwzględnić ograniczenia odległości od punktu dystrybucyjnego do gniazda przyłączeniowego (mierzona długość kabla nie powinna przekroczyć 90 m).

2.3. Centralne i lokalne punkty dystrybucyjne

2.3.1. Jeżeli istnieje taka możliwość Centralne i Lokalne Punkty Dystrybucyjne powinny zostać wykonane w pomieszczeniach technicznych (serwerowniach), przeznaczonych na potrzeby urządzeń łączności i informatyki.

2.3.2. W pomieszczeniach technicznych (serwerowniach) należy zastosować szafy dystrybucyjne TYP1 opisany w punkcie 2.4.2. W pomieszczeniach innych należy zastosować szafy TYP 2 opisany w punkcie 2.4.3., chyba, że w wyniku wizji lokalnej zostanie ustalone z przedstawicielem Partnera inaczej.

2.4. Metalowe szafy dystrybucyjne typu rack 19”

2.4.1. Dobór typu szafy powinien nastąpić po dokonaniu wizji lokalnej przy zachowaniu pozostałych warunków opisanych w niniejszym dokumencie.

2.4.2. TYP 1:

- wysokość – co najmniej 40 U
- wymiary podstawy – co najmniej 800x1000 mm [szerokość x głębokość]
- cokół co najmniej 100 mm
- drzwi przednie z zamkiem patentowym
- celem dogodnego dostępu do wnętrza szafy musi ona posiadać co najmniej dwie osłony zdejmowane
- możliwość przełożenia drzwi na lewą i prawą stronę
- moduł wentylacyjny z co najmniej 3 wentylatorami oraz termostatem
- panel porządkujący, gdzie ilość paneli porządkujących = liczba paneli krosowych + liczba przełączników
- półka o wysokości co najmniej 2U i głębokości co najmniej 300 mm
- listwa zasilająca 19” z co najmniej 6 gniazdami z bolcem z sygnalizacją optyczną napięcia i wyłącznikiem listwy

2.4.3. TYP 2:

- wysokość – co najmniej 18,
- wisząca lub stojąca – wyboru należy dokonać na etapie projektu technicznego w uzgodnieniu z przedstawicielem Partnera
- głębokość – co najmniej 600 mm
- drzwi przednie przezroczyste z zamkiem patentowym
- możliwość przełożenia drzwi na lewą i prawą stronę
- możliwość dostępu do wnętrza szafy z boku i od tyłu (np. otwierana sekcja tylna, szafa dzielona)

... dla rozwoju Województwa Świętokrzyskiego ...



Projekt:	e-Świętokrzyskie Rozbudowa Infrastruktury Informatycznej JST	Data: 2010-12-30
Dokument:	WYKONANIE PROJEKTU I ROZBUDOWA SIECI LAN PROGRAM FUNKCJONALNO UŻYTKOWY Urząd Gminy Obrazów	Wersja: 1.9

Załącznik Nr 10 do SIWZ

- panel porządkujący, gdzie ilość paneli porządkujących = liczba paneli krosowych + liczba przełączników
- półka o wysokości co najmniej 2U i głębokości co najmniej 300 mm
- listwa zasilająca 19" z co najmniej 6 gniazdami z bolcem z sygnalizacją optyczną napięcia i wyłącznikiem listwy.

2.4.4. System okablowania w szafie dystrybucyjnej musi składać się z paneli z gniazdami RJ45, wytrzymałych na co najmniej 500 krotne operacje włączenia i wyłączenia kabli połączeniowych i krosujących.

2.4.5. Wszystkie wolne otwory powinny być zabezpieczone przed dostępem zanieczyszczeń oraz zapewnić prawidłowy obieg powietrza w szafie.

2.4.6. W przypadku zastosowania więcej niż jednego punktu dystrybucyjnego (w jednym budynku) okablowanie pomiędzy punktami dystrybucyjnymi należy wykonać kablem światłowodowym co najmniej 6-włóknowym wielomodowym 50/125µm lub co najmniej 3 kablami UTP kategorii 5e (w przypadku odległości do 100m). W przypadku zastosowania kabla światłowodowego każde włókno należy obustronnie zakończyć złączem (LC lub SC lub ST lub MT-RJ) na odpowiednim panelu w szafie dystrybucyjnej. Kabel światłowodowy montowany w szafach dystrybucyjnych musi posiadać zapas po 5 metrów ($\pm 10\%$) z każdej strony. Decyzja wyboru sposobu wykonania opisanych w tym punkcie połączeń i złącz należy do projektanta.

3. Kanały elektroinstalacyjne

3.1. Koryta instalacyjne muszą posiadać co najmniej dwie przestrzenie-komory, w których będą oddzielnie prowadzone przewody sygnałowe i sieci zasilającej. Przy wszelkich zmianach tras kanału, jak również przy przepustach przez ściany należy stosować odpowiednie zabezpieczenia w celu zachowania właściwej separacji przewodów sygnałowych i zasilających od siebie oraz od materiału ścian i stropów.

3.2. Koryta instalacyjne w ciągach poziomych należy montować tak aby nie utrudniały przejść, nie blokowały drogi ewakuacyjnej oraz uwzględniały już istniejące uwarunkowania.

3.3. Trasy prowadzenia przewodów transmisyjnych okablowania należy skoordynować z istniejącymi instalacjami w budynku m.in. instalacją elektryczną, sygnalizacyjną, instalacją centralnego ogrzewania, wody, gazu, itp.

3.4. Koryta instalacyjne oraz elementy pomocnicze wymienione w pkt. 3.1 powinny być z materiału samogasnącego nie podtrzymującego palenia zgodnie z normą PNAEN 50085 i muszą być opatrzone znakiem CE.

3.5. Korytka metalowe można stosować w przestrzeniach międzystropowych, podłogach technologicznych i innych przebiegach, w których jest możliwe ich zastosowanie, przy czym nie będzie to miało wpływu na estetykę pomieszczeń. Korytka metalowe należy mocować na odpowiednich konstrukcjach. Korytka metalowe mają być chronione przed korozją przez cynkowanie. Połączenia i zakończenia koryt metalowych wykonać przy użyciu łączników skręcanych śrubami i muszą one być wykonane w taki sposób, aby zapewniły zabezpieczenie ostrych krawędzi.

Korytka metalowe mogą być niezabudowane celem umożliwienia dołożenia kabli w przyszłości, jeśli warunki techniczne na to pozwolą.

... dla rozwoju Województwa Świętokrzyskiego ...



Projekt:	e-Świętokrzyskie Rozbudowa Infrastruktury Informatycznej JST	Data: 2010-12-30
Dokument:	WYKONANIE PROJEKTU I ROZBUDOWA SIECI LAN PROGRAM FUNKCJONALNO UŻYTKOWY Urząd Gminy Obrazów	Wersja: 1.9

Załącznik Nr 10 do SIWZ

4. Wymagania dotyczące dedykowanego zasilania elektrycznego

4.1. Zasady projektowania i wykonania instalacji elektrycznej muszą być zgodne z obowiązującymi Polskimi Normami oraz z Rozporządzeniem Ministra Infrastruktury z dnia 12 kwietnia 2002 r. w sprawie warunków technicznych, jakim powinny odpowiadać budynki i ich usytuowanie. Dz.U. nr 75 z 2002 r. poz. 690

4.2. Należy zastosować gniazda elektryczne z blokadą mechaniczną, zapewniające stopień ochrony co najmniej IP 22, które będą posiadały świadectwo dopuszczenia do użytkowania w sieciach elektrycznych na terenie Polski oraz zostaną oznakowane w sposób jednoznacznie wskazujący na ich przeznaczenie wg ww. normy. Do każdego gniazda elektrycznego z blokadą mechaniczną należy dostarczyć klucz umożliwiający podłączenie wtyczek.

4.3. Gniazda elektryczne muszą być montowane w bezpośrednim sąsiedztwie gniazd logicznych. Należy zapewnić jednolitość wzorniczą instalacji sygnałowej i elektrycznej.

4.4. Obwody elektryczne instalacji dedykowanej muszą być wydzielone z ogólnej instalacji elektrycznej budynku, gdyż są one przeznaczone tylko do zasilania urządzeń teleinformatycznych.

4.5. Rozgałęzienia obwodu elektrycznego należy wykonać w pomocą zacisków śrubowych bądź złączek samozaciskowych zapewniających stopień ochrony co najmniej IP 54 zgodnie z normą PN-92/E-08106.

4.6. Wymaga się, aby na jeden obwód odbiorczy dedykowanej instalacji elektrycznej przypadało nie więcej niż 5 (pięć) pojedynczych punktów elektrycznych, przy czym jeden obwód elektryczny nie może obejmować więcej niż trzy sąsiadujące pokoje.

4.7. Oferowane rozwiązanie musi zapewnić wykonanie dedykowanej instalacji elektrycznej w następujący sposób:

1. całkowicie przewodami miedzianymi o znamionowym napięciu izolacji 750 V, wg. PN-93/E-90401, PN-93/E-90400, PN-93/E-90403,
2. trójprzewodowo lub pięcioprzewodowo zgodnie z obowiązującymi w Polsce przepisami i zgodnie z obowiązującą normą,
3. zabezpieczonej instalacyjnymi wyłącznikami różnicowoprądowymi z członem nadprądowym o charakterystyce odpowiedniej dla urządzeń komputerowych zgodnie z obowiązującą normą,
4. posiadającej kompletne układy ochrony przepięciowej w tablicach rozdzielczych lokalnych oraz w tablicy przyłącza,
5. skutecznie zabezpieczonej od zwarć i przepięć,
6. posiadającej odpowiednie uziemienie (lub zerowanie) z zachowaniem wymagań Polskich Norm dotyczących uziemienia w zakresie instalacji elektrycznej oraz z Rozporządzeniem Ministra Infrastruktury z dnia 12 kwietnia 2002 r. w sprawie warunków technicznych, jakim powinny odpowiadać budynki i ich usytuowanie. Dz.U. nr 75 z 2002 r. poz. 690

4.8. W budowanej tablicy rozdzielczej powinna być zachowana 30% rezerwa umożliwiająca wykonanie dodatkowych obwodów w przypadku rozszerzenia sieci elektrycznej.

4.9. Układy ochrony przepięciowej w tablicach rozdzielczych lokalnych oraz w tablicy przyłącza należy zaprojektować i wykonać zgodnie z obowiązującymi przepisami w tym zakresie przy uwzględnieniu Strefowej Koncepcji Ochrony Odgromowej obiektów budowlanych (PN-EN 61643-11).

... dla rozwoju Województwa Świętokrzyskiego ...



Projekt:	e-Świętokrzyskie Rozbudowa Infrastruktury Informatycznej JST	Data: 2010-12-30
Dokument:	WYKONANIE PROJEKTU I ROZBUDOWA SIECI LAN PROGRAM FUNKCJONALNO UŻYTKOWY Urząd Gminy Obrazów	Wersja: 1.9

Załącznik Nr 10 do SIWZ

- 4.10. W przypadku zasilania instalacji z wydzielonego pola rozdzielni głównej budynku maksymalne spadki napięć liczone od wyjścia z rozdzielni nie mogą przekraczać 3%.
- 4.11. Projekt wykonawczy powinien zawierać bilans mocy nowoprojektowanych odbiorników energii elektrycznej podłączonych do dedykowanej instalacji elektrycznej oraz stosowne obliczenia techniczne uwzględniające możliwość wzrostu obciążenia w przyszłości co najmniej o 30%.
- 4.12. Po wykonaniu obliczeń mocy przyłączeniowej nowej instalacji niniejszą informację Wykonawca prześle przedstawicielowi Partnera i jeśli to konieczne przygotuje odpowiednie wnioski o zgody.
- 4.13. Tablice elektryczne umieszczone w pomieszczeniach innych niż techniczne powinny posiadać zamek z kluczem.
- 4.14. Dedykowane zasilanie elektryczne; okablowanie, koryta instalacyjne oraz tablice elektryczne (rozdzielnie) muszą spełniać wymagania dla sprzętu elektrycznego zgodnie z Rozporządzeniem Ministra Gospodarki z dnia 21 sierpnia 2007 r. w sprawie wymagań zasadniczych dla sprzętu elektrycznego (Dz. U. Nr 155, poz. 1089) i posiadać oznakowanie CE. Wykonawca jest zobowiązany do dostarczenia deklaracji zgodności producenta lub jego upoważnionego przedstawiciela Zamawiającemu.
- 4.15. Wszystkie przepusty przez ściany i stropy muszą być wykonane z zastosowaniem wiertnic i założone muszą być elementy izolacyjne odpowiednie dla danej średnicy przepustu. Przepusty w ciągach pionowych muszą zostać wykonane zgodnie z normami wymaganymi dla stref przeciwpożarowych.
- 4.16. Wszystkie instalowane kable elektryczne muszą być wykonane w powłoce bezhalogenowej (LS0H lub LSZH) zgodnie z IEC 60754-2 oraz PN-EN 60332-1-2:2010.

5. Pomiary sieci

- 5.1. Pomiary muszą być wykonane zgodnie z obowiązującymi normami (opisanymi w wymaganiach ogólnych) a wyniki pomiarów powinny odpowiadać podanym w tych normach wartościom.
- 5.2. Pomiar toru transmisyjnego światłowodowego powinien określać tłumienie łącza w dwóch oknach transmisyjnych 850 nm i 1300nm. Pomiar tłumienia każdego toru transmisyjnego światłowodowego powinien być przeprowadzony w dwie strony w dwóch oknach transmisyjnych.
- 5.3. 100% połączeń poziomych i pionowych musi zostać przetestowana i musi spełniać kryteria testów.
- 5.4. Całość instalacji okablowania strukturalnego powinna być przetestowana na zgodność z kategorią 5e pod kątem wykorzystania technologii Ethernet 1000BASE-T przy zastosowaniu miernika o poziomie dokładności pomiaru, co najmniej Level III.
- 5.5. Należy przeprowadzić pomiary zgodnie z normą ISO/IEC 11801 z uwzględnieniem modelu łącza Chanel.
- 5.6. Raporty pomiarowe wszystkich torów transmisyjnych należy zawrzeć w dokumentacji powykonawczej i przekazać jeden komplet jednostce organizacyjnej zarządzającej wskazaną lokalizacją (użytkownikowi końcowemu), drugi Zamawiającemu oraz odpowiednią ilość kompletów przekazać producentowi okablowania w celu udzielenia użytkownikowi końcowemu bezpłatnej gwarancji na okres min. 20 lat.



Projekt:	e-Świętokrzyskie Rozbudowa Infrastruktury Informatycznej JST	Data: 2010-12-30
Dokument:	WYKONANIE PROJEKTU I ROZBUDOWA SIECI LAN PROGRAM FUNKCJONALNO UŻYTKOWY Urząd Gminy Obrazów	Wersja: 1.9

Załącznik Nr 10 do SIWZ

Tabela 1 - Wszystkie usługi projektowe i instalacyjne muszą być wykonane zgodnie z aktualnie obowiązującymi normami w tym w szczególności:

Norma	Opis
PN-EN 50173-1:2007	Technika informatyczna. Systemy okablowania strukturalnego. Część 1: Wymagania ogólne (oryg.)
PN-EN 50173-2:2008	Technika informatyczna. Systemy okablowania strukturalnego. Część 2: Pomieszczenia biurowe
PN-EN 50174-1:2002	Technika informatyczna. Instalacja okablowania. Część 1: Specyfikacja i zapewnienie jakości
PN-EN 50174-2:2002	Technika informatyczna Instalacja okablowania Część 2: Planowanie i wykonawstwo instalacji wewnątrz budynków
PN-EN 50174-3:2005	Technika informatyczna. Instalacja okablowania. Część 3: Planowanie i wykonawstwo instalacji na zewnątrz budynków
PN-EN 50346:2004	Technika informatyczna. Instalacja okablowania. Badanie zainstalowanego okablowania
PN-EN 50346:2004/A1:2008	Technika informatyczna. Instalacja okablowania. Badanie zainstalowanego okablowania (oryg.)
PN-EN 50310:2007	Stosowanie połączeń wyrównawczych i uziemiających w budynkach z zainstalowanym sprzętem informatycznym
PN-IEC 60364-5-548:2001	Instalacje elektryczne w obiektach budowlanych. Dobór i montaż wyposażenia elektrycznego Układy uziemiające i połączenia wyrównawcze instalacji informatycznych
PN-EN 61643-11:2006/A11:2007	Niskonapięciowe urządzenia do ograniczania przepięć -- Część 11: Urządzenia do ograniczania przepięć w sieciach rozdzielczych niskiego napięcia -- Wymagania i próby
PN-IEC 60364-5-548:2001	Instalacje elektryczne w obiektach budowlanych. Dobór i montaż wyposażenia elektrycznego Układy uziemiające i połączenia wyrównawcze instalacji informatycznych
TIA/EIA-568-B.1, TIA/EIA-568-A.1	Wymagania ogólne oraz podstawowe informacje dotyczące projektowania okablowania, podsystemów wchodzących w skład, dopuszczalnych odległości, itp.
TIA/EIA-568-B.2, TIA/EIA-568-A.2	Specyfikacja parametrów transmisyjnych komponentów kategorii 5e tj. kabla, złączy, itp.
TIA/EIA-568-B.3, TIA/EIA-568-A.3	Informacje na temat komponentów światłowodowych.

... dla rozwoju Województwa Świętokrzyskiego ...



Projekt:	e-Świętokrzyskie Rozbudowa Infrastruktury Informatycznej JST	Data: 2010-12-30
Dokument:	WYKONANIE PROJEKTU I ROZBUDOWA SIECI LAN PROGRAM FUNKCJONALNO UŻYTKOWY Urząd Gminy Obrazów	Wersja: 1.9

Załącznik Nr 10 do SIWZ

Tabela 2 - Zestawienie elementów do dostarczenia i wykonania dla jednostki Urząd Gminy Obrazów

Nazwa elementu	Ilość (szt.)
Punkt PLE	16
Punkt PL	-
Punkt PE	-
Patch-panel 24 porty	2
Szafa rack 19" TYP 1	-
Szafa rack 19" TYP 2	1
Półki do szafy 19"	1
Wieszaki do szafy 19"	2
Kabel krosowy (Patch-Cord)	42

Ad. 2. *Plan(y) budynku(ów) z naniesionymi miejscami lokalizacji gniazdek i węzłów sieci komputerowej i elektrycznej*

Nazwa i adres JST:

Urząd Gminy w Obrazowie Obrazów 84 27-641 Obrazów

Wykaz lokalizacji (budynek) w których ma być budowana/rozbudowywana sieć LAN

Lp	Nazwa lokalizacji	Adres lokalizacji	Odległość od lokalizacji sąsiedniej	Uwagi
1	Urząd Gminy	Obrazów 84		

(*) mapa poglądowa połączeń lokalizacji/rodzaj łącza (miedz , światłowód, radio)

Wykaz pomieszczeń w danej lokalizacji w których mają zostać zainstalowane punkty elektryczno-logiczne sieci LAN ()**

Lp	Nazwa lokalizacji	Numer/nazwa pokoju	Nr kondygnacji	Liczba PLE	Liczba PE	Liczba PL	Uwagi
1	Urząd Gminy w Obraz	1. ZGK	1	2			
		6. Rada Gminy	1	1			
		3.	1				GPZ+SZD
		4. Ewidencja ludności	1	1			
		5. USC/Organizacja kadr	1	1			
		9. Sekretarz	2	1			
		10. Skarbnik	2	1			
		11. Rolnictwo.Ochrona Środ.	2	1			
		12. Księgowość budżetowa	2	2			
		13. Inwestycje	2	1			
		14. Księgowość Podatkowa	2	2			
		8. Wójt	2	1			
		Sekretariat.Ewid. Działal. Gosp.	2	1			
		7. OC. Straże	2	1			

16

(**) plany budynku z naniesionymi punktami logicznymi, elektrycznymi, szafami itp.

- PL punkt logiczny sieci komputerowej 2xRJ45
- PE punkt elektryczny sieci komputerowej 2x10A
- PLE zintegrowany pkt logiczno elektryczny 2x10A+2xRJ45 (alternatywnie do PE i PL)
- GPZ Główny pkt zasilania
- SZD szafy dystrybucyjne logiczne

W dokumentacji muszą być podane wszystkie niezbędne elementy potrzebne do dokonania wyceny i przygotowania zamówienia.

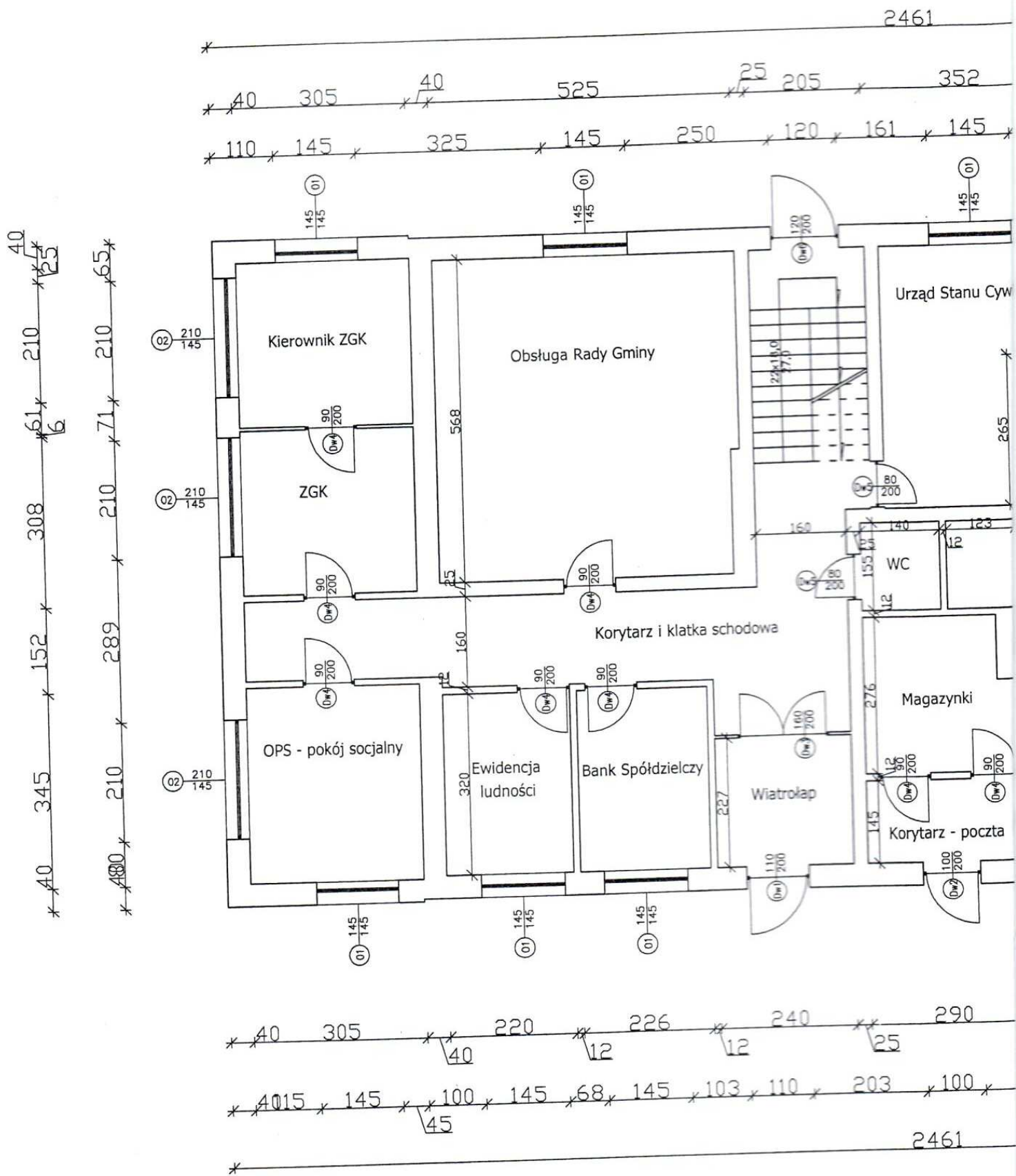

parter cz 1

RZUT PARTERU SKALA 1:100

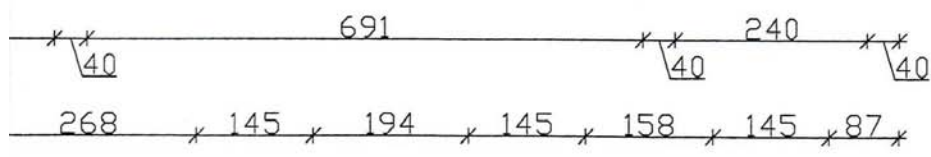
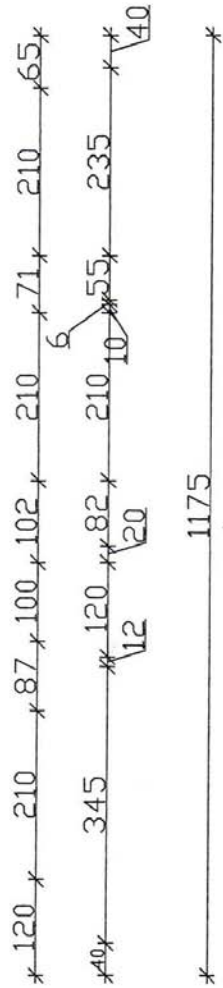
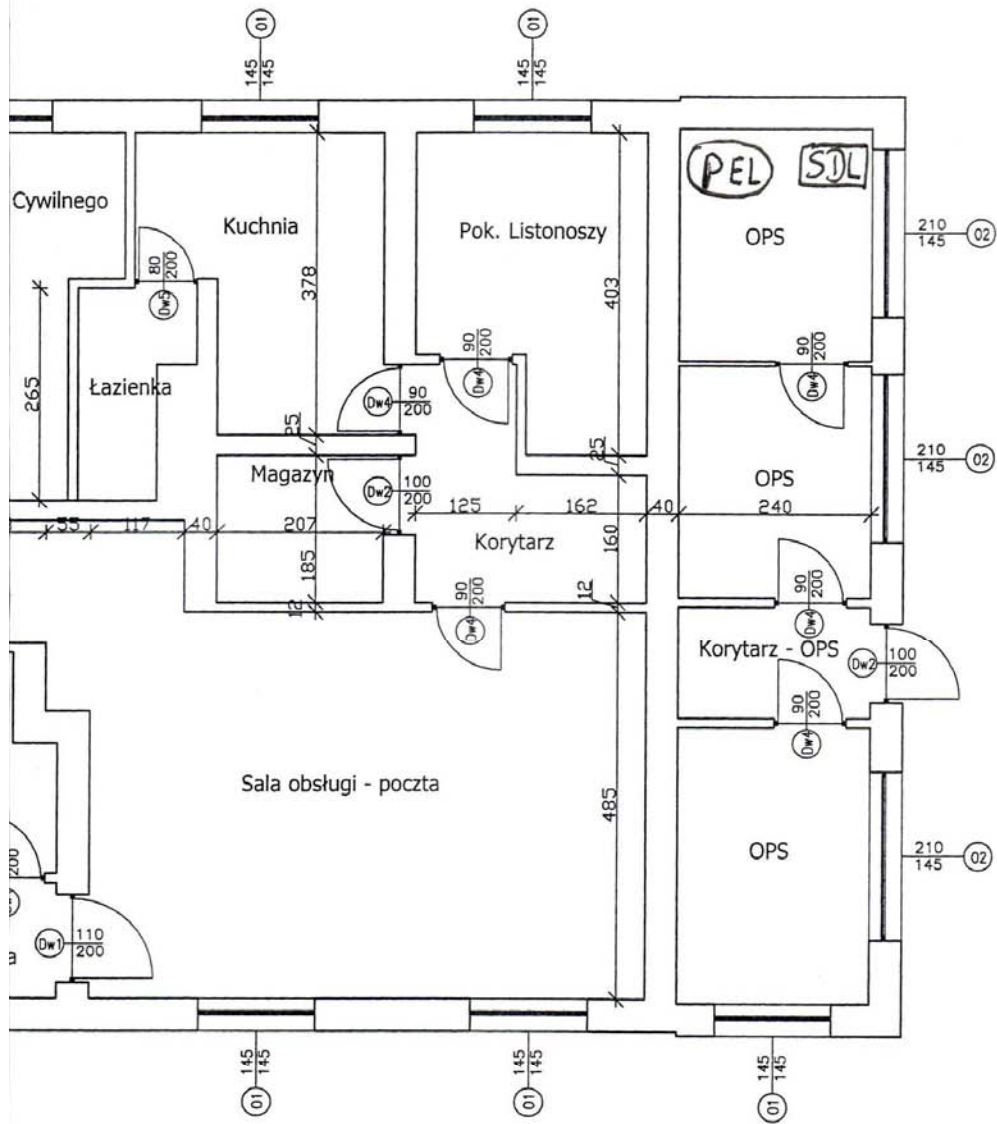
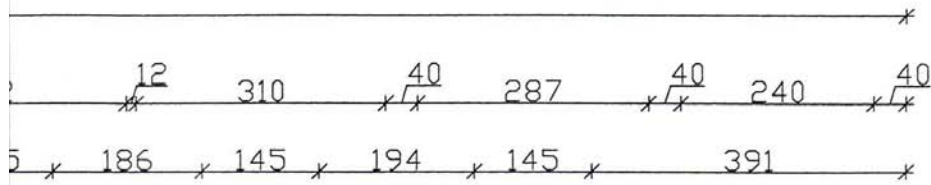

Zakład Nadzoru Budowlanego ul. Sadowa 15, 27 – 630 Zawichost				
Obiekt:	Budynek Urzędu Gminy Obrazów			
Adres:				
Tytuł rysunku:	RZUT PARTERU <i>z natury</i>			
Stadium:	Inwentaryzacja pomieszczeń – architektura			Podpis
Inwentaryzował	Marian Majewski			<i>[Signature]</i>
Asystent				
1:100		Data:	05-2009	Specjalność <i>Konst. Bud.</i>
UWAGI:		Nr uprawnień	98/74/87	Nr rysunku: 1 Strona 1

parter cz 2

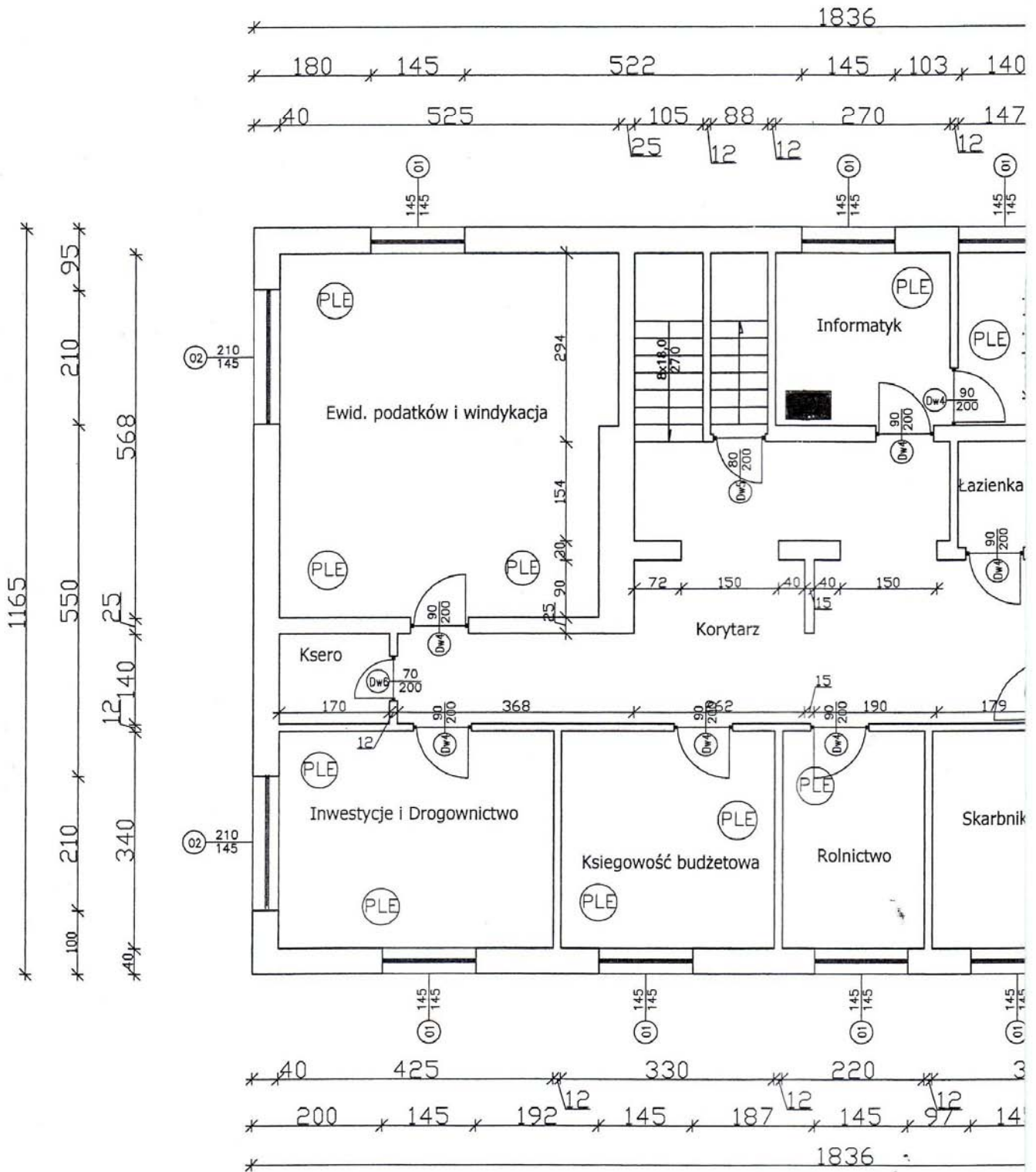

piętro cz 1

RZUT I PIĘTRA SKALA 1:100

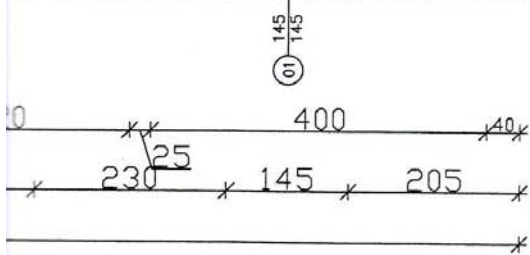
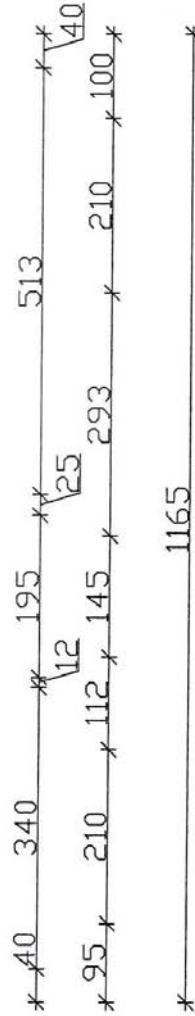
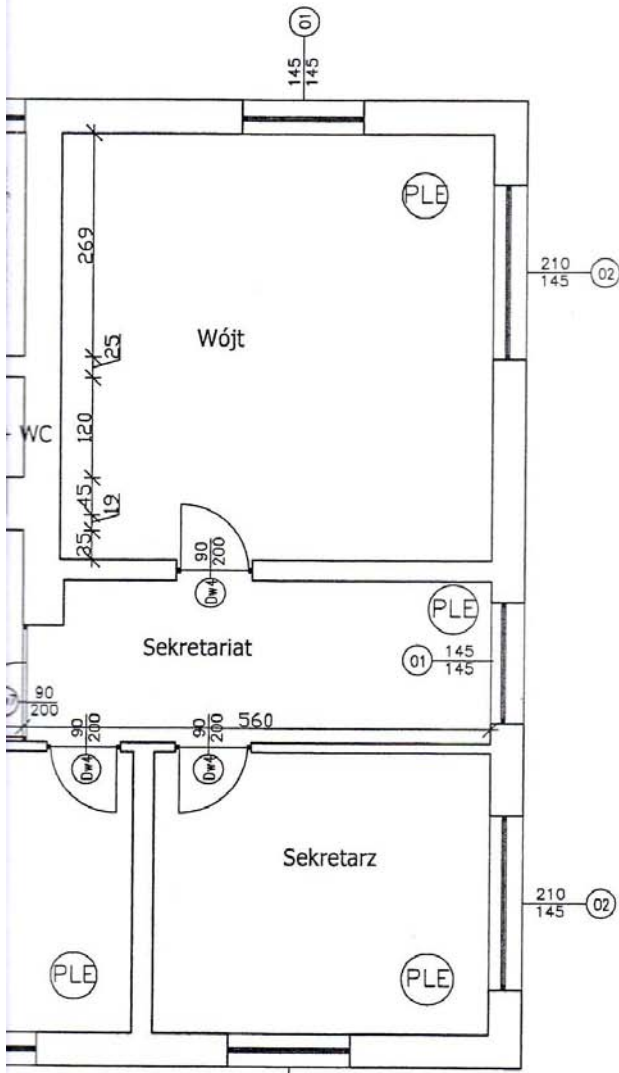
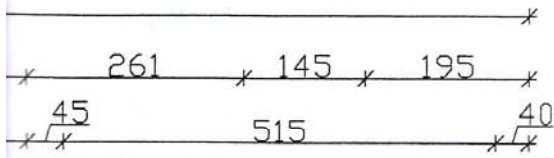

Zakład Nadzoru Budowlanego
ul. Sadowa 15, 27 – 630 Zawichost

piętro cz 2

Obiekt:	Budynek Urzędu Gminy Obrazów		
Adres:	ul. Sadowa 15, 27 – 630 Zawichost		
Tytuł rysunku:	RZUT I PIĘTRA		
Stadium:	Infrastruktura informatyczna		Podpis
Inwentaryzował	Marian Majewski		
Asystent			

Budynek Urzędu Gminy w Obrazowie – rzut parteru

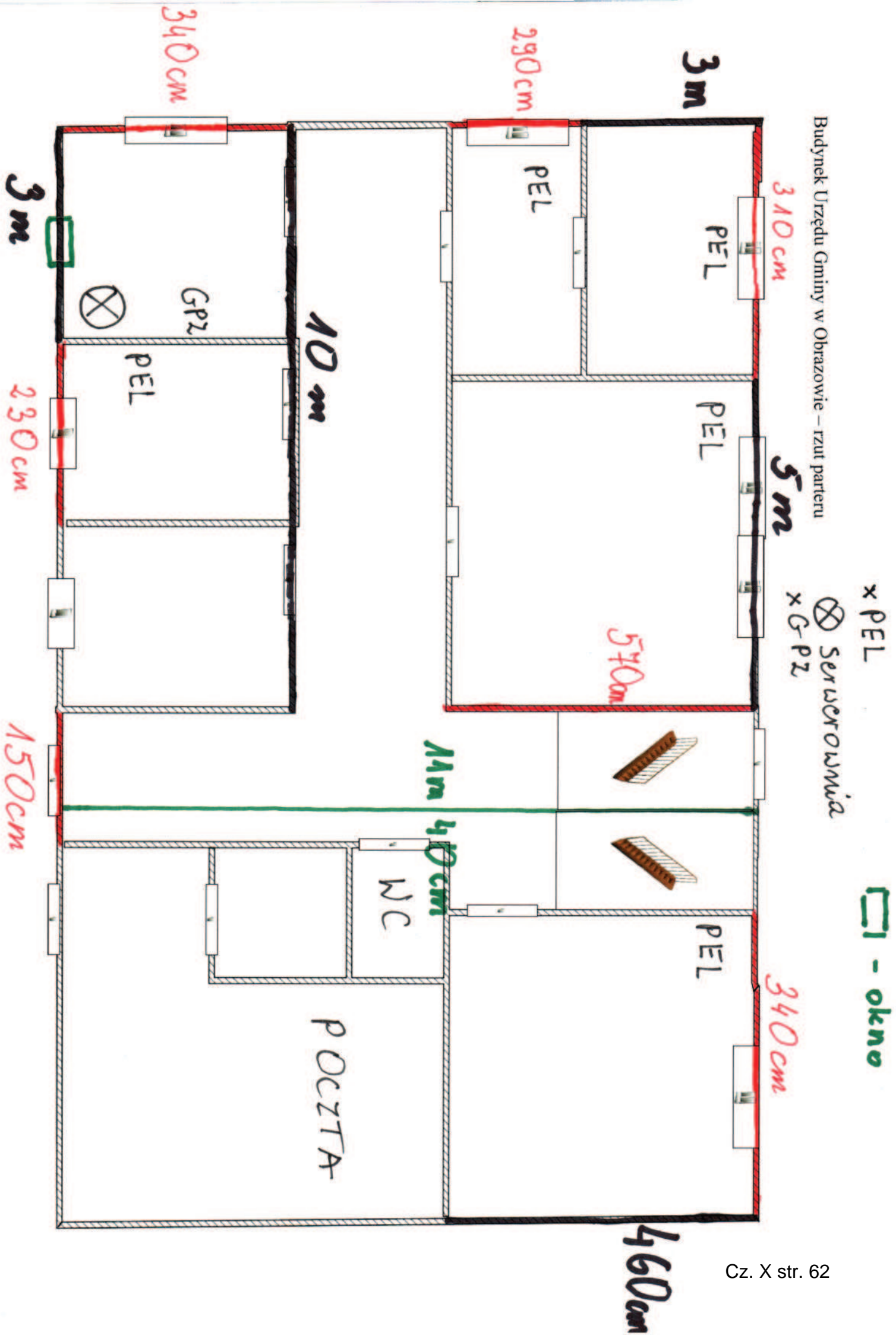

x PEL

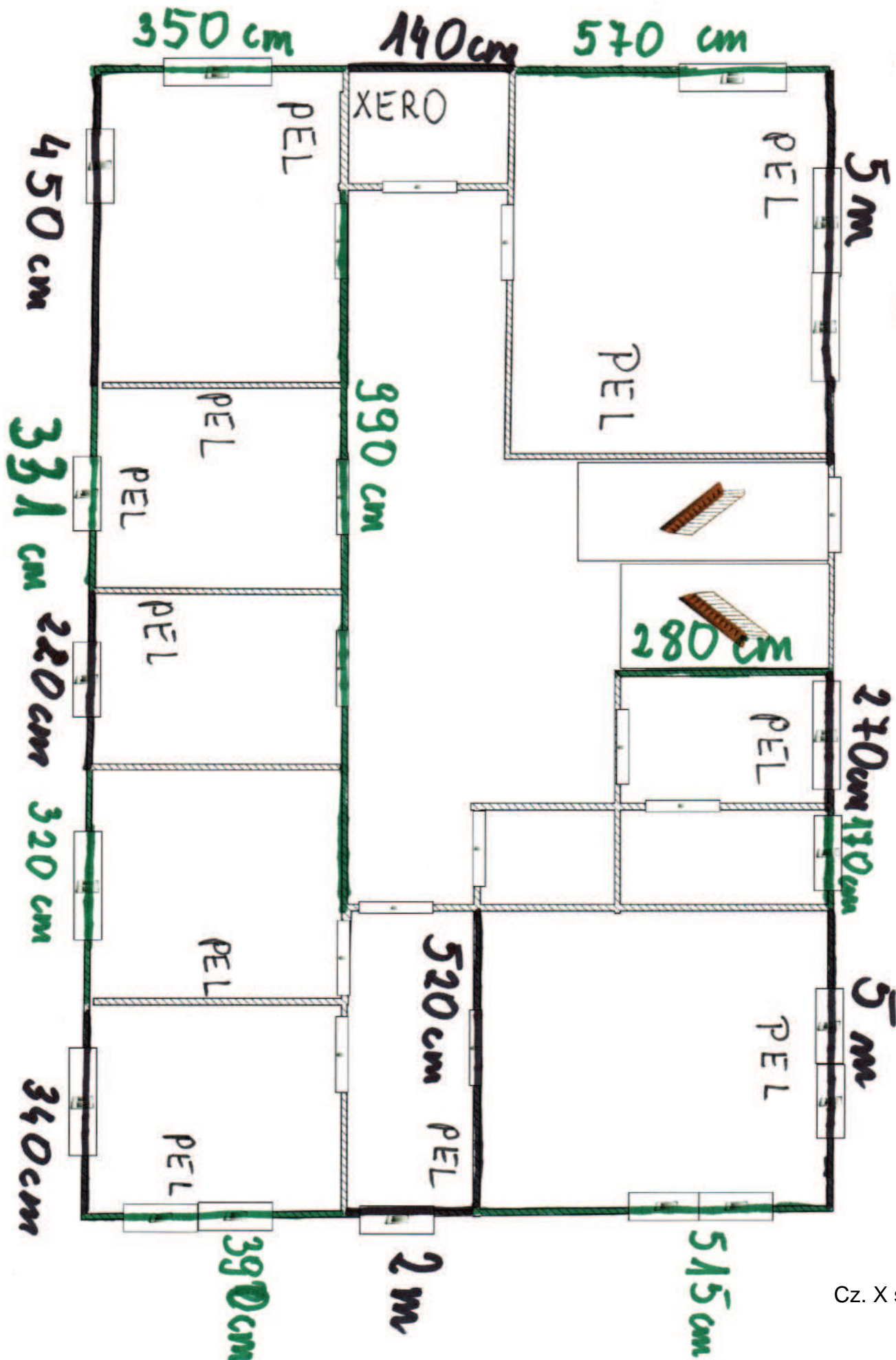



**PROGRAM
REGIONALNY**
NARODOWA STRATEGIA SPÓJNOŚCI



UNIA EUROPEJSKA
EUROPEJSKI FUNDUSZ
ROZWOJU REGIONALNEGO



Projekt:	e-Świętokrzyskie Rozbudowa Infrastruktury Informatycznej JST	Data: 2010-12-30
Dokument:	WYKONANIE PROJEKTU I ROZBUDOWA SIECI LAN PROGRAM FUNKCJONALNO UŻYTKOWY Urząd Gminy Wilczyce	Wersja: 1.9

Załącznik Nr 10 do SIWZ

Nazwa zamówienia: Realizacja inwestycji projektowo-budowlanej:

Zadanie nr 10.5. - „Wykonanie projektu i budowa lokalnej sieci komputerowej wraz z dedykowaną siecią elektryczną Wilczyce”

realizowanych w projekcie „e-Świętokrzyskie - Rozbudowa Infrastruktury Informatycznej JST”.
Projekt jest współfinansowany ze środków Unii Europejskiej z Europejskiego Funduszu Rozwoju Regionalnego w ramach Regionalnego Programu Operacyjnego Województwa Świętokrzyskiego na lata 2007-2013

Adres obiektu: Urząd Gminy Wilczyce, powiat sandomierski

Miejsce realizacji zadania: budynek/budynki Wilczyce 174, Wilczyce

Nazwy i kody:

Główny przedmiot

45311000 – Roboty w zakresie okablowania oraz instalacji elektrycznych

Dodatkowe przedmioty

45314300 – Instalowanie infrastruktury okablowania

45314310 – Układanie kabli

45314320 – Instalowanie okablowania komputerowego

Nazwa i adres zamawiającego:

WOJEWÓDZTWO ŚWIĘTOKRZYSKIE - Urząd Marszałkowski Województwa Świętokrzyskiego
aleja IX Wieków Kielc 3
25-516 Kielce

działający w imieniu i na rzecz Partnera projektu:

1. Urząd Gminy Wilczyce, powiat sandomierski

Spis zawartości dla zadania 10.5.

1. Opis przedmiotu zamówienia,
2. Plan(y) budynku(ów) z naniesionymi miejscami lokalizacji gniazdek i węzłów sieci komputerowej i elektrycznej

... dla rozwoju Województwa Świętokrzyskiego ...

Projekt pn. „e-Świętokrzyskie Rozbudowa Infrastruktury Informatycznej JST” współfinansowany przez Unię Europejską z Europejskiego Funduszu Rozwoju Regionalnego w ramach Regionalnego Programu Operacyjnego Województwa Świętokrzyskiego na lata 2007-2013.



Projekt:	e-Świętokrzyskie Rozbudowa Infrastruktury Informatycznej JST	Data: 2010-12-30
Dokument:	WYKONANIE PROJEKTU I ROZBUDOWA SIECI LAN PROGRAM FUNKCJONALNO UŻYTKOWY Urząd Gminy Wilczyce	Wersja: 1.9

Załącznik Nr 10 do SIWZ

Ad. 1. „Opis przedmiotu zamówienia”

Zakres rzeczowy:

Przedmiotem zamówienia jest opracowanie projektu wykonawczego, budowa lub rozbudowa lokalnej sieci komputerowej (LAN) wraz z dedykowaną siecią elektryczną.

- Budowa i rozbudowa sieci LAN polegać ma na wykonaniu sieci w kategorii 5e zgodnie z obowiązującymi normami w szczególności wymienionymi w Tabeli 1. W przypadku rozbudowy sieci w jednostkach, w których istnieje i funkcjonuje już sieć LAN jedynie segment sieci wykonany przez Wykonawcę musi spełniać ww. normy. W przypadku rozbudowy sieci komputerowej i dedykowanej sieci elektrycznej należy dokonać integracji z istniejącą infrastrukturą. W trakcie integracji z już istniejącą infrastrukturą należy zachować staranność uniemożliwiającą uszkodzenie już istniejącej sieci. W przypadku uszkodzenia przez Wykonawcę istniejącej sieci musi on niezwłocznie naprawić szkodę i podjąć działania celem zachowania gwarancji na istniejące (naprawione) okablowanie strukturalne.
- Wykonawca jest zobowiązany do dostarczenia projektu wykonawczego sieci logicznej i elektrycznej wraz ze schematami oraz szczegółową specyfikacją materiałów. Projekt wykonawczy musi zawierać co najmniej:
 - Wspólnie dla części pasywnej sieci LAN i elektrycznej:
 - podstawę opracowania projektu wraz z przyjętymi założeniami,
 - rodzaje pomiarów oraz sposób ich przeprowadzenia zgodnie z obowiązującą normą (z zaznaczeniem, że dla części logicznej pomiarów będą wykonywane metodą Channel),
 - karty katalogowe wykorzystanych elementów zastosowanych do wykonania lokalnej sieci komputerowej i dedykowanej sieci elektrycznej.
 - Dla części pasywnej sieci LAN:
 - opisy szczegółowe systemu okablowania strukturalnego wraz ze wszystkimi jego elementami (kable, gniazda, panele krosowe i pozostałe niezbędne do opracowania projektu), sposobu kładzenia kabli, szaf, oznaczeń gniazd (przy czym w przypadku już funkcjonującego okablowania należy przyjąć sposób oznakowania już istniejący) oraz wszystkich elementów niezbędnych do wykonania lokalnej sieci komputerowej zgodnie z przedmiotem zamówienia,
 - rysunki: topologia sieci, rozmieszczenie gniazd logicznych, wyposażenie punktów dystrybucyjnych.
 - Dla części elektrycznej:
 - wykonanie kompletnej z punktu widzenia celu dedykowanej instalacji elektrycznej, poprzez budowę wewnętrznej linii zasilającej z głównej tablicy energetycznej budynku (budynków),
 - opisy szczegółowe oraz obliczenia: linii zasilających z rozdzielni głównej do rozdzielnic, instalacji gniazd wtykowych, ochrony przepięciowej i przeciwporażeniowej (dotyk pośredni i bezpośredni), wyrównania potencjału,

... dla rozwoju Województwa Świętokrzyskiego ...



Projekt:	e-Świętokrzyskie Rozbudowa Infrastruktury Informatycznej JST	Data: 2010-12-30
Dokument:	WYKONANIE PROJEKTU I ROZBUDOWA SIECI LAN PROGRAM FUNKCJONALNO UŻYTKOWY Urząd Gminy Wilczyce	Wersja: 1.9

Załącznik Nr 10 do SIWZ

- rysunki: schemat rozdzielni elektrycznych dedykowanego zasilania elektrycznego i rozmieszczenie gniazd elektrycznych.

W projekcie należy uwzględnić:

- Liczbę przyłączy PLE
- Liczbę przyłączy PE
- Liczbę przyłączy PL
- zasilanie szafy dystrybucyjnej wraz z urządzeniami oraz serwerem (serwerami) głównym systemu.
- Projekt wykonawczy każdej lokalnej sieci komputerowej wraz z dedykowaną siecią elektryczną dla danej jednostki musi zawierać dane dotyczące wykonawcy / wykonawców opracowania oraz poświadczenia tych osób, które posiadają wymagane uprawnienia.

Wykonawca zobowiązany jest do sporządzenia dokumentacji powykonawczej zrealizowanego systemu okablowania strukturalnego wraz z dedykowanym zasilaniem elektrycznym i przekazania jej Zamawiającemu w dwóch egzemplarzach w języku polskim w formie papierowej oraz w formie elektronicznej w ogólnie przyjętym standardzie plików np. *.dwg lub *.pdf.

Dokumentacja powykonawcza sieci LAN musi być wykonana zgodnie z wymogami Prawa Budowlanego i zawierać co najmniej:

- raporty z pomiarów okablowania strukturalnego (przeprowadzone metodą Chanel) wraz z wynikami pomiarów dla każdego toru transmisyjnego ze wszystkich segmentów tego okablowania oraz raporty pomiarów dedykowanego zasilania elektrycznego (zawierające przynajmniej badania skuteczności ochrony przeciwporażeniowej, badania rezystancji izolacji przewodów elektrycznych, pomiar urządzeń różnicowoprądowych, badania rezystancji uziemienia/zerowania oraz rezystancji izolacji przewodów elektrycznych),
- rzeczywiste trasy prowadzenia kabli transmisyjnych poziomych i pionowych,
- oznaczenia poszczególnych szaf, gniazd, kabli, portów w panelach krosowych,
- lokalizację przebiegów przez ściany i podłogi,
- ewentualne zmiany wprowadzone do projektu wykonawczego w trakcie instalacji,
- certyfikat gwarancji lub kartę gwarancji (stanowiące o warunkach gwarancji) minimum 20-letniej wydane przez producenta okablowania użytego do wykonania sieci LAN dla każdej lokalizacji (oryginał lub kopię potwierdzoną za zgodność z oryginałem przez osobę uprawnioną do reprezentowania producenta okablowania). W przypadku gdy gwarancja wymaga wykonywania przeglądów okresowych sieci w okresie trwania gwarancji Wykonawca zobowiązany jest uwzględnić cenę wszystkich przeglądów w swojej ofercie,
- kopię aktualnego certyfikatu potwierdzającą, że Wykonawca jest certyfikowanym instalatorem wykonanego systemu okablowania,
- deklarację zgodności producenta lub jego upoważnionego przedstawiciela na sprzęt elektryczny zgodnie z Rozporządzeniem Ministra Gospodarki z dnia 21 sierpnia 2007 r. w sprawie wymagań zasadniczych dla sprzętu elektrycznego (Dz. U. Nr 155, poz. 1089).

... dla rozwoju Województwa Świętokrzyskiego ...



Projekt:	e-Świętokrzyskie Rozbudowa Infrastruktury Informatycznej JST	Data: 2010-12-30
Dokument:	WYKONANIE PROJEKTU I ROZBUDOWA SIECI LAN PROGRAM FUNKCJONALNO UŻYTKOWY Urząd Gminy Wilczyce	Wersja: 1.9

Załącznik Nr 10 do SIWZ

Dokumentacja powykonawcza każdej lokalnej sieci komputerowej wraz z dedykowaną siecią elektryczną musi zostać poświadczona przez osobę (osoby) posiadającą odpowiednie uprawnienia budowlane do projektowania i kierowania robotami budowlanymi w zakresie sieci, instalacji i urządzeń elektrycznych i elektroenergetycznych (Rozporządzenie Ministra Transportu i Budownictwa w sprawie samodzielnych funkcji technicznych w budownictwie, Dz. U. z 2006 r. Nr 83, poz. 578 z późn. zm.) lub uprawnieniami uzyskanymi na podstawie wcześniejszych przepisów obejmujących zakres uprawnień budowlanych do projektowania i kierowania robotami budowlanymi o specjalności instalacyjnej w zakresie sieci, instalacji i urządzeń elektrycznych i elektroenergetycznych.

Wszelkie roboty muszą być prowadzone w sposób nie kolidujący z pracą urzędów (poza godzinami ich pracy lub w godzinach pracy po uzgodnieniu lokalnie z właściwymi osobami).

Po zakończeniu prac montażowych wynikających z realizacji przedmiotu zamówienia Wykonawca niezwłocznie wykona prace wykończeniowe i porządkowe w zakresie niezbędnym dla przywrócenia stanu technicznego i użytkowego pomieszczeń sprzed przystąpienia do realizacji zamówienia.

W przypadku konieczności wystąpienia o pozwolenia od właściciela, administratora budynku lub konserwatora zabytków niezbędne do wykonania przedmiotu umowy występuje o nie Zamawiający. Wykonawca musi powiadomić daną jednostkę z wyprzedzeniem najpóźniej jednak w trakcie przygotowania projektu wykonawczego o konieczności wystąpienia o pozwolenia. Wykonawca przygotowuje dla Zamawiającego potrzebne wnioski o zgody.

Szczegółowe wymagania dotyczące okablowania strukturalnego oraz zasilania dedykowanego zostały podane poniżej.

OKABLOWANIE STRUKTURALNE

1. Wymagania ogólne :

1.1. Wszystkie urządzenia stanowiące przedmiot zamówienia powinny być fabrycznie nowe i mieć datę produkcji nie późniejszą niż 12 miesięcy od daty podpisania Umowy.

1.2. Wszystkie elementy toru transmisji wraz z wyposażeniem szaf (które stanowią elementy toru transmisji) muszą pochodzić od jednego producenta.

1.3. Lokalną sieć komputerową należy wykonać zgodnie z obowiązującymi normami. Zakończenia przewodów należy wykonać w standardzie T568B lub T586A.

1.4. Elementy pasywne sieci komputerowej stanowiące przedmiot niniejszego zamówienia powinny posiadać certyfikaty lub świadectwa co najmniej jednego niezależnego laboratorium badawczego: np. Underwriters Laboratories Cable Certification and Follow Up Program, GHMT, DELTA, ETL SEMKO, Instytut Łączności w Warszawie. Kopie certyfikatu (certyfikatów) potwierdzone przez osobę upoważnioną do reprezentowania Wykonawcy należy załączyć do oferty (jeśli certyfikat jest w języku obcym, należy dołączyć również jego tłumaczenie na język polski).

1.5. System okablowania strukturalnego powinien spełniać wymagania kategorii 5e zarówno w odniesieniu do zastosowanych poszczególnych komponentów jak i do całości systemu, co powinno zostać potwierdzone odpowiednim certyfikatem lub świadectwem co najmniej jednego niezależnego laboratorium badawczego wymienionych w pkt 1.4.

... dla rozwoju Województwa Świętokrzyskiego ...



Projekt:	e-Świętokrzyskie Rozbudowa Infrastruktury Informatycznej JST	Data: 2010-12-30
Dokument:	WYKONANIE PROJEKTU I ROZBUDOWA SIECI LAN PROGRAM FUNKCJONALNO UŻYTKOWY Urząd Gminy Wilczyce	Wersja: 1.9

Załącznik Nr 10 do SIWZ

1.6 Całość oferowanej instalacji okablowania w każdej ze wskazanych lokalizacji powinna posiadać możliwość dalszego rozszerzenia w części pasywnej sieci LAN i elektrycznej, tj. posiadać przekroje kanałów elektroinstalacyjnych oraz przepustów przez ściany i sufity, oraz wielkość szafy dystrybucyjnej dostosowane do zwiększenia infrastruktury sieci komputerowej i dedykowanego zasilania elektrycznego co najmniej o 30%, i nie mniej niż 2 kabli logicznych i 1 elektrycznego przed rozbudową tej infrastruktury.

1.7 Szczegółowe rozmieszczenie punktów elektryczno - logicznych PLE oraz Punktów Dystrybucyjnych w poszczególnych pomieszczeniach powinno nastąpić na podstawie przeprowadzonej przez Wykonawcę wizji lokalnej w porozumieniu z Zamawiającym.

Ustalenia powinny zostać potwierdzone protokolarnie przez upoważnionych przedstawicieli Wykonawcy oraz jednostki, w której realizowane będzie zadanie.

1.8. Należy dostosować wzornictwo i sposób prowadzenia budowanej sieci do rodzaju pomieszczeń w jakich będzie ona przebiegać.

1.9. Gniazda należy instalować w sposób nie kolidujący z wyposażeniem pomieszczenia.

1.10. Gniazda elektryczne należy instalować w takim położeniu aby bolec ochronny występował u góry, przewód fazowy dochodził do lewego bieguna a przewód neutralny do prawego bieguna.

2. Wymagania dotyczące systemu okablowania strukturalnego oraz urządzeń pasywnych.

2.1. Punkt logiczno-elektryczny PLE

2.1.1. Przez PLE należy rozumieć punkt elektryczno-logiczny zawierający:

- 2 gniazda logiczne RJ 45 (8P8C) kat. 5e
- 2 dedykowane gniazda elektryczne 1x2P+Z/10A/230V, kodowane mechanicznie kluczem dostępowym.

2.1.2. Każde gniazdo PLE musi być opisane na samym gnieździe i odpowiednio w szafie dystrybucyjnej.

2.1.3 Przez PL należy rozumieć punkt logiczny zawierający:

- 2 gniazda RJ 45 (8P8C) kat. 5e

2.1.4 PL musi być opisany na gnieździe i w szafie dystrybucyjnej.

2.1.5. Przez PE należy rozumieć punkt elektryczny zawierający:

- 2 dedykowane gniazda elektryczne 1x2P+Z/10A/230V, kodowane mechanicznie kluczem dostępowym.

2.1.6. W serwerowniach i miejscach wskazanych przez Zamawiającego należy zastosować gniazda 230V o obciążalności 16A.

2.2.Okablowanie strukturalne

2.2.1. Jako kabel instalacyjny miedziany należy użyć skrętki czteroparowej nieekranowanej kategorii 5e (UTP kat.5e) w powłoce bezhalogenowej (LS0H lub LSZH). Kabel instalacyjny powinien posiadać znacznik metra.

2.2.2. Kable krosowe i przyłączeniowe powinny być kategorii 5e UTP, standard RJ45, wykonane w wersji bezhalogenowej (LS0H lub LSZH) z materiałów giętkich. Ilość kabli krosowych musi być równa



Projekt:	e-Świętokrzyskie Rozbudowa Infrastruktury Informatycznej JST	Data: 2010-12-30
Dokument:	WYKONANIE PROJEKTU I ROZBUDOWA SIECI LAN PROGRAM FUNKCJONALNO UŻYTKOWY Urząd Gminy Wilczyce	Wersja: 1.9

Załącznik Nr 10 do SIWZ

liczbie (PLE+PL)x1,3x2 (zaokrąglając w górę do liczb całkowitych). Długość kabli krosowych należy dostosować do potrzeb na etapie projektu technicznego.

2.2.3. Należy zapewnić odpowiedniej długości osłonę wtyku kabla krosowego.

2.2.4. Należy uwzględnić ograniczenia odległości od punktu dystrybucyjnego do gniazda przyłączeniowego (mierzona długość kabla nie powinna przekroczyć 90 m).

2.3. Centralne i lokalne punkty dystrybucyjne

2.3.1. Jeżeli istnieje taka możliwość Centralne i Lokalne Punkty Dystrybucyjne powinny zostać wykonane w pomieszczeniach technicznych (serwerowniach), przeznaczonych na potrzeby urządzeń łączności i informatyki.

2.3.2. W pomieszczeniach technicznych (serwerowniach) należy zastosować szafy dystrybucyjne TYP1 opisany w punkcie 2.4.2. W pomieszczeniach innych należy zastosować szafy TYP 2 opisany w punkcie 2.4.3., chyba, że w wyniku wizji lokalnej zostanie ustalone z przedstawicielem Partnera inaczej.

2.4. Metalowe szafy dystrybucyjne typu rack 19”

2.4.1. Dobór typu szafy powinien nastąpić po dokonaniu wizji lokalnej przy zachowaniu pozostałych warunków opisanych w niniejszym dokumencie.

2.4.2. TYP 1:

- wysokość – co najmniej 40 U
- wymiary podstawy – co najmniej 800x1000 mm [szerokość x głębokość]
- cokół co najmniej 100 mm
- drzwi przednie z zamkiem patentowym
- celem dogodnego dostępu do wnętrza szafy musi ona posiadać co najmniej dwie osłony zdejmowane
- możliwość przełożenia drzwi na lewą i prawą stronę
- moduł wentylacyjny z co najmniej 3 wentylatorami oraz termostatem
- panel porządkujący, gdzie ilość paneli porządkujących = liczba paneli krosowych + liczba przełączników
- półka o wysokości co najmniej 2U i głębokości co najmniej 300 mm
- listwa zasilająca 19” z co najmniej 6 gniazdami z bolcem z sygnalizacją optyczną napięcia i wyłącznikiem listwy

2.4.3. TYP 2:

- wysokość – co najmniej 18,
- wisząca lub stojąca – wyboru należy dokonać na etapie projektu technicznego w uzgodnieniu z przedstawicielem Partnera
- głębokość – co najmniej 600 mm
- drzwi przednie przezroczyste z zamkiem patentowym
- możliwość przełożenia drzwi na lewą i prawą stronę
- możliwość dostępu do wnętrza szafy z boku i od tyłu (np. otwierana sekcja tylna, szafa dzielona)

... dla rozwoju Województwa Świętokrzyskiego ...



Projekt:	e-Świętokrzyskie Rozbudowa Infrastruktury Informatycznej JST	Data: 2010-12-30
Dokument:	WYKONANIE PROJEKTU I ROZBUDOWA SIECI LAN PROGRAM FUNKCJONALNO UŻYTKOWY Urząd Gminy Wilczyce	Wersja: 1.9

Załącznik Nr 10 do SIWZ

- panel porządkujący, gdzie ilość paneli porządkujących = liczba paneli krosowych + liczba przełączników
- półka o wysokości co najmniej 2U i głębokości co najmniej 300 mm
- listwa zasilająca 19" z co najmniej 6 gniazdami z bolcem z sygnalizacją optyczną napięcia i wyłącznikiem listwy.

2.4.4. System okablowania w szafie dystrybucyjnej musi składać się z paneli z gniazdami RJ45, wytrzymałych na co najmniej 500 krotne operacje włączenia i wyłączenia kabli połączeniowych i krosujących.

2.4.5. Wszystkie wolne otwory powinny być zabezpieczone przed dostępem zanieczyszczeń oraz zapewnić prawidłowy obieg powietrza w szafie.

2.4.6. W przypadku zastosowania więcej niż jednego punktu dystrybucyjnego (w jednym budynku) okablowanie pomiędzy punktami dystrybucyjnymi należy wykonać kablem światłowodowym co najmniej 6-włóknowym wielomodowym 50/125µm lub co najmniej 3 kablami UTP kategorii 5e (w przypadku odległości do 100m). W przypadku zastosowania kabla światłowodowego każde włókno należy obustronnie zakończyć złączem (LC lub SC lub ST lub MT-RJ) na odpowiednim panelu w szafie dystrybucyjnej. Kabel światłowodowy montowany w szafach dystrybucyjnych musi posiadać zapas po 5 metrów ($\pm 10\%$) z każdej strony. Decyzja wyboru sposobu wykonania opisanych w tym punkcie połączeń i złącz należy do projektanta.

3. Kanały elektroinstalacyjne

3.1. Koryta instalacyjne muszą posiadać co najmniej dwie przestrzenie-komory, w których będą oddzielnie prowadzone przewody sygnałowe i sieci zasilającej. Przy wszelkich zmianach tras kanału, jak również przy przepustach przez ściany należy stosować odpowiednie zabezpieczenia w celu zachowania właściwej separacji przewodów sygnałowych i zasilających od siebie oraz od materiału ścian i stropów.

3.2. Koryta instalacyjne w ciągach poziomych należy montować tak aby nie utrudniały przejść, nie blokowały drogi ewakuacyjnej oraz uwzględniały już istniejące uwarunkowania.

3.3. Trasy prowadzenia przewodów transmisyjnych okablowania należy skoordynować z istniejącymi instalacjami w budynku m.in. instalacją elektryczną, sygnalizacyjną, instalacją centralnego ogrzewania, wody, gazu, itp.

3.4. Koryta instalacyjne oraz elementy pomocnicze wymienione w pkt. 3.1 powinny być z materiału samogasnącego nie podtrzymującego palenia zgodnie z normą PNAEN 50085 i muszą być opatrzone znakiem CE.

3.5. Korytka metalowe można stosować w przestrzeniach międzystropowych, podłogach technologicznych i innych przebiegach, w których jest możliwe ich zastosowanie, przy czym nie będzie to miało wpływu na estetykę pomieszczeń. Korytka metalowe należy mocować na odpowiednich konstrukcjach. Korytka metalowe mają być chronione przed korozją przez cynkowanie. Połączenia i zakończenia koryt metalowych wykonać przy użyciu łączników skręcanych śrubami i muszą one być wykonane w taki sposób, aby zapewniły zabezpieczenie ostrych krawędzi.

Korytka metalowe mogą być niezabudowane celem umożliwienia dołożenia kabli w przyszłości, jeśli warunki techniczne na to pozwolą.

... dla rozwoju Województwa Świętokrzyskiego ...



Projekt:	e-Świętokrzyskie Rozbudowa Infrastruktury Informatycznej JST	Data: 2010-12-30
Dokument:	WYKONANIE PROJEKTU I ROZBUDOWA SIECI LAN PROGRAM FUNKCJONALNO UŻYTKOWY Urząd Gminy Wilczyce	Wersja: 1.9

Załącznik Nr 10 do SIWZ

4. Wymagania dotyczące dedykowanego zasilania elektrycznego

4.1. Zasady projektowania i wykonania instalacji elektrycznej muszą być zgodne z obowiązującymi Polskimi Normami oraz z Rozporządzeniem Ministra Infrastruktury z dnia 12 kwietnia 2002 r. w sprawie warunków technicznych, jakim powinny odpowiadać budynki i ich usytuowanie. Dz.U. nr 75 z 2002 r. poz. 690

4.2. Należy zastosować gniazda elektryczne z blokadą mechaniczną, zapewniające stopień ochrony co najmniej IP 22, które będą posiadały świadectwo dopuszczenia do użytkowania w sieciach elektrycznych na terenie Polski oraz zostaną oznakowane w sposób jednoznacznie wskazujący na ich przeznaczenie wg ww. normy. Do każdego gniazda elektrycznego z blokadą mechaniczną należy dostarczyć klucz umożliwiający podłączenie wtyczek.

4.3. Gniazda elektryczne muszą być montowane w bezpośrednim sąsiedztwie gniazd logicznych. Należy zapewnić jednolitość wzorniczą instalacji sygnałowej i elektrycznej.

4.4. Obwody elektryczne instalacji dedykowanej muszą być wydzielone z ogólnej instalacji elektrycznej budynku, gdyż są one przeznaczone tylko do zasilania urządzeń teleinformatycznych.

4.5. Rozgałęzienia obwodu elektrycznego należy wykonać w pomocą zacisków śrubowych bądź złączek samozaciskowych zapewniających stopień ochrony co najmniej IP 54 zgodnie z normą PN-92/E-08106.

4.6. Wymaga się, aby na jeden obwód odbiorczy dedykowanej instalacji elektrycznej przypadało nie więcej niż 5 (pięć) pojedynczych punktów elektrycznych, przy czym jeden obwód elektryczny nie może obejmować więcej niż trzy sąsiadujące pokoje.

4.7. Oferowane rozwiązanie musi zapewnić wykonanie dedykowanej instalacji elektrycznej w następujący sposób:

1. całkowicie przewodami miedzianymi o znamionowym napięciu izolacji 750 V, wg. PN-93/E-90401, PN-93/E-90400, PN-93/E-90403,
2. trójprzewodowo lub pięcioprzewodowo zgodnie z obowiązującymi w Polsce przepisami i zgodnie z obowiązującą normą,
3. zabezpieczonej instalacyjnymi wyłącznikami różnicowoprądowymi z członem nadprądowym o charakterystyce odpowiedniej dla urządzeń komputerowych zgodnie z obowiązującą normą,
4. posiadającej kompletne układy ochrony przepięciowej w tablicach rozdzielczych lokalnych oraz w tablicy przyłącza,
5. skutecznie zabezpieczonej od zwarć i przepięć,
6. posiadającej odpowiednie uziemienie (lub zerowanie) z zachowaniem wymagań Polskich Norm dotyczących uziemienia w zakresie instalacji elektrycznej oraz z Rozporządzeniem Ministra Infrastruktury z dnia 12 kwietnia 2002 r. w sprawie warunków technicznych, jakim powinny odpowiadać budynki i ich usytuowanie. Dz.U. nr 75 z 2002 r. poz. 690

4.8. W budowanej tablicy rozdzielczej powinna być zachowana 30% rezerwa umożliwiająca wykonanie dodatkowych obwodów w przypadku rozszerzenia sieci elektrycznej.

4.9. Układy ochrony przepięciowej w tablicach rozdzielczych lokalnych oraz w tablicy przyłącza należy zaprojektować i wykonać zgodnie z obowiązującymi przepisami w tym zakresie przy uwzględnieniu Strefowej Koncepcji Ochrony Odgromowej obiektów budowlanych (PN-EN 61643-11).

... dla rozwoju Województwa Świętokrzyskiego ...



Projekt:	e-Świętokrzyskie Rozbudowa Infrastruktury Informatycznej JST	Data: 2010-12-30
Dokument:	WYKONANIE PROJEKTU I ROZBUDOWA SIECI LAN PROGRAM FUNKCJONALNO UŻYTKOWY Urząd Gminy Wilczyce	Wersja: 1.9

Załącznik Nr 10 do SIWZ

- 4.10. W przypadku zasilania instalacji z wydzielonego pola rozdzielni głównej budynku maksymalne spadki napięć liczone od wyjścia z rozdzielni nie mogą przekraczać 3%.
- 4.11. Projekt wykonawczy powinien zawierać bilans mocy nowoprojektowanych odbiorników energii elektrycznej podłączonych do dedykowanej instalacji elektrycznej oraz stosowne obliczenia techniczne uwzględniające możliwość wzrostu obciążenia w przyszłości co najmniej o 30%.
- 4.12. Po wykonaniu obliczeń mocy przyłączeniowej nowej instalacji niniejszą informację Wykonawca prześle przedstawicielowi Partnera i jeśli to konieczne przygotuje odpowiednie wnioski o zgody.
- 4.13. Tablice elektryczne umieszczone w pomieszczeniach innych niż techniczne powinny posiadać zamek z kluczem.
- 4.14. Dedykowane zasilanie elektryczne; okablowanie, koryta instalacyjne oraz tablice elektryczne (rozdzielnie) muszą spełniać wymagania dla sprzętu elektrycznego zgodnie z Rozporządzeniem Ministra Gospodarki z dnia 21 sierpnia 2007 r. w sprawie wymagań zasadniczych dla sprzętu elektrycznego (Dz. U. Nr 155, poz. 1089) i posiadać oznakowanie CE. Wykonawca jest zobowiązany do dostarczenia deklaracji zgodności producenta lub jego upoważnionego przedstawiciela Zamawiającemu.
- 4.15. Wszystkie przepusty przez ściany i stropy muszą być wykonane z zastosowaniem wiertnic i założone muszą być elementy izolacyjne odpowiednie dla danej średnicy przepustu. Przepusty w ciągach pionowych muszą zostać wykonane zgodnie z normami wymaganymi dla stref przeciwpożarowych.
- 4.16. Wszystkie instalowane kable elektryczne muszą być wykonane w powłoce bezhalogenowej (LS0H lub LSZH) zgodnie z IEC 60754-2 oraz PN-EN 60332-1-2:2010.

5. Pomiary sieci

- 5.1. Pomiary muszą być wykonane zgodnie z obowiązującymi normami (opisanymi w wymaganiach ogólnych) a wyniki pomiarów powinny odpowiadać podanym w tych normach wartościom.
- 5.2. Pomiar toru transmisyjnego światłowodowego powinien określać tłumienie łącza w dwóch oknach transmisyjnych 850 nm i 1300nm. Pomiar tłumienia każdego toru transmisyjnego światłowodowego powinien być przeprowadzony w dwie strony w dwóch oknach transmisyjnych.
- 5.3. 100% połączeń poziomych i pionowych musi zostać przetestowana i musi spełniać kryteria testów.
- 5.4. Całość instalacji okablowania strukturalnego powinna być przetestowana na zgodność z kategorią 5e pod kątem wykorzystania technologii Ethernet 1000BASE-T przy zastosowaniu miernika o poziomie dokładności pomiaru, co najmniej Level III.
- 5.5. Należy przeprowadzić pomiary zgodnie z normą ISO/IEC 11801 z uwzględnieniem modelu łącza Chanel.
- 5.6. Raporty pomiarowe wszystkich torów transmisyjnych należy zawrzeć w dokumentacji powykonawczej i przekazać jeden komplet jednostce organizacyjnej zarządzającej wskazaną lokalizacją (użytkownikowi końcowemu), drugi Zamawiającemu oraz odpowiednią ilość kompletów przekazać producentowi okablowania w celu udzielenia użytkownikowi końcowemu bezpłatnej gwarancji na okres min. 20 lat.



Projekt:	e-Świętokrzyskie Rozbudowa Infrastruktury Informatycznej JST	Data: 2010-12-30
Dokument:	WYKONANIE PROJEKTU I ROZBUDOWA SIECI LAN PROGRAM FUNKCJONALNO UŻYTKOWY Urząd Gminy Wilczyce	Wersja: 1.9

Załącznik Nr 10 do SIWZ

Tabela 1 - Wszystkie usługi projektowe i instalacyjne muszą być wykonane zgodnie z aktualnie obowiązującymi normami w tym w szczególności:

Norma	Opis
PN-EN 50173-1:2007	Technika informatyczna. Systemy okablowania strukturalnego. Część 1: Wymagania ogólne (oryg.)
PN-EN 50173-2:2008	Technika informatyczna. Systemy okablowania strukturalnego. Część 2: Pomieszczenia biurowe
PN-EN 50174-1:2002	Technika informatyczna. Instalacja okablowania. Część 1: Specyfikacja i zapewnienie jakości
PN-EN 50174-2:2002	Technika informatyczna Instalacja okablowania Część 2: Planowanie i wykonawstwo instalacji wewnątrz budynków
PN-EN 50174-3:2005	Technika informatyczna. Instalacja okablowania. Część 3: Planowanie i wykonawstwo instalacji na zewnątrz budynków
PN-EN 50346:2004	Technika informatyczna. Instalacja okablowania. Badanie zainstalowanego okablowania
PN-EN 50346:2004/A1:2008	Technika informatyczna. Instalacja okablowania. Badanie zainstalowanego okablowania (oryg.)
PN-EN 50310:2007	Stosowanie połączeń wyrównawczych i uziemiających w budynkach z zainstalowanym sprzętem informatycznym
PN-IEC 60364-5-548:2001	Instalacje elektryczne w obiektach budowlanych. Dobór i montaż wyposażenia elektrycznego Układy uziemiające i połączenia wyrównawcze instalacji informatycznych
PN-EN 61643-11:2006/A11:2007	Niskonapięciowe urządzenia do ograniczania przepięć -- Część 11: Urządzenia do ograniczania przepięć w sieciach rozdzielczych niskiego napięcia -- Wymagania i próby
PN-IEC 60364-5-548:2001	Instalacje elektryczne w obiektach budowlanych. Dobór i montaż wyposażenia elektrycznego Układy uziemiające i połączenia wyrównawcze instalacji informatycznych
TIA/EIA-568-B.1, TIA/EIA-568-A.1	Wymagania ogólne oraz podstawowe informacje dotyczące projektowania okablowania, podsystemów wchodzących w skład, dopuszczalnych odległości, itp.
TIA/EIA-568-B.2, TIA/EIA-568-A.2	Specyfikacja parametrów transmisyjnych komponentów kategorii 5e tj. kabla, złączy, itp.
TIA/EIA-568-B.3, TIA/EIA-568-A.3	Informacje na temat komponentów światłowodowych.

... dla rozwoju Województwa Świętokrzyskiego ...



Projekt:	e-Świętokrzyskie Rozbudowa Infrastruktury Informatycznej JST	Data: 2010-12-30
Dokument:	WYKONANIE PROJEKTU I ROZBUDOWA SIECI LAN PROGRAM FUNKCJONALNO UŻYTKOWY Urząd Gminy Wilczyce	Wersja: 1.9

Załącznik Nr 10 do SIWZ

Tabela 2 - Zestawienie elementów do dostarczenia i wykonania dla jednostki Urząd Gminy Wilczyce

Nazwa elementu	Ilość (szt.)
Punkt PLE	0
Punkt PL	18
Punkt PE	18
Patch-panel 24 porty	2
Szafa rack 19" TYP 1	-
Szafa rack 19" TYP 2	1
Półki do szafy 19"	1
Wieszaki do szafy 19"	2
Kabel krosowy (Patch-Cord)	47

Ad. 2. Plan(y) budynku(ów) z naniesionymi miejscami lokalizacji gniazdek i węzłów sieci komputerowej i elektrycznej

... dla rozwoju Województwa Świętokrzyskiego ...

Nazwa i adres JST:

Urząd Gminy Wilczyce, Wilczyce 174, 27-612 Wilczyce

Wykaz lokalizacji (budynków) w których ma być budowana/rozbudowywana sieć LAN

Lp	Nazwa lokalizacji	Adres lokalizacji	Odległość od lokalizacji sąsiedniej	Uwagi	
1	Urząd Gminy	Wilczyce 174; 27-612 Wilczyce	-	-	

(*) mapa poglądowa połączeń lokalizacji/rodzaj łącza (miedz , światłowód, radio)

Wykaz pomieszczeń w danej lokalizacji w których mają zostać zainstalowane punkty elektryczno-logiczne sieci LAN ()**

Lp	Nazwa lokalizacji	Numer/nazwa pokoju	Nr kondygnacji	Liczba PLE	Liczba PE	Liczba PL	Uwagi
1	Urząd Gminy	1	1		1	1	
		1a	1		1	1	
		2	1		1	1	
		3	1		1	1	
		4	1		1	1	
		5	1		1	1	
		6	1		2	2	
		7	1		2	2	
		8	1		1	1	
		9	1		2	2	
		10	1		1	1	
		11	1		1	1	
		12	1		1	1	
		13	1		1	1	
	14	1		1	1		

18

18

(**) plany budynku z naniesionymi punktami logicznymi, elektrycznymi, szafami itp.

W dokumentacji muszą być podane wszystkie niezbędne elementy potrzebne do dokonania wyceny i przygotowania zamówienia.

PL punkt logiczny sieci komputerowej 2xRJ45

PE punkt elektryczny sieci komputerowej 2x10A

PLE zintegrowany pkt logiczno elektryczny 2x10A+2xRJ45 (alternatywnie do PE i PL)

GPZ Główny pkt zasilania

SZD szafy dystrybucyjne logiczne

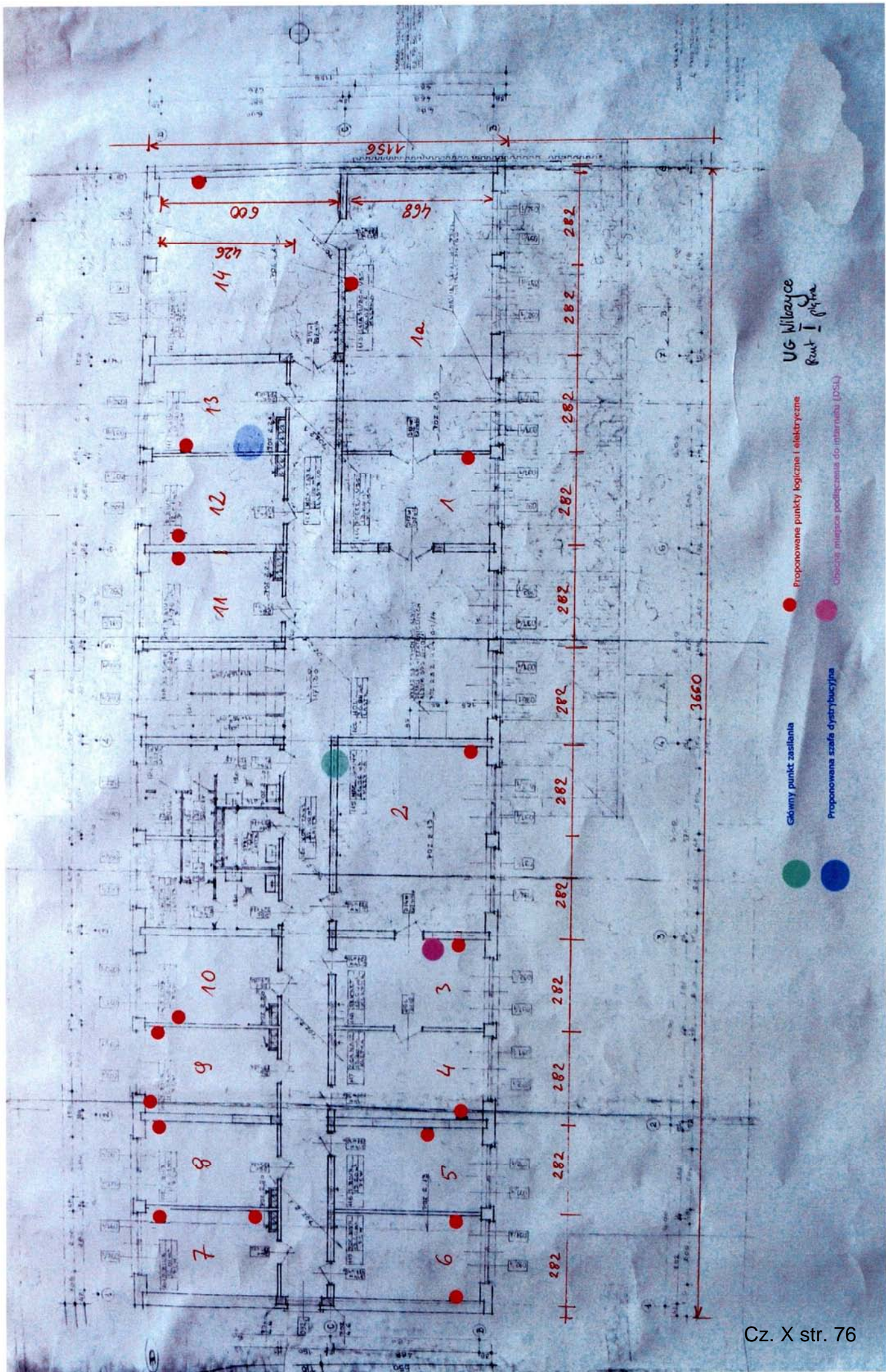

UG Wilnoyce
Rzut I piętra

- Proponowane punkty licznikowe i elektryczne
- Obszary miejsca podłączenia do interwala (DRL)
- Główny punkt zasilania
- Proponowana szafa dystrybucyjna



**PROGRAM
REGIONALNY**
NARODOWA STRATEGIA SPÓJNOŚCI



UNIA EUROPEJSKA
EUROPEJSKI FUNDUSZ
ROZWOJU REGIONALNEGO



Projekt:	e-Świętokrzyskie Rozbudowa Infrastruktury Informatycznej JST	Data: 2010-12-30
Dokument:	WYKONANIE PROJEKTU I ROZBUDOWA SIECI LAN PROGRAM FUNKCJONALNO UŻYTKOWY Urząd Miasta i Gminy Zawichost	Wersja: 1.9

Załącznik Nr 10 do SIWZ

Nazwa zamówienia: Realizacja inwestycji projektowo-budowlanej:

Zadanie nr 10.6. - „Wykonanie projektu i budowa lokalnej sieci komputerowej wraz z dedykowaną siecią elektryczną Zawichost”

realizowanych w projekcie „e-Świętokrzyskie - Rozbudowa Infrastruktury Informatycznej JST”.
Projekt jest współfinansowany ze środków Unii Europejskiej z Europejskiego Funduszu Rozwoju Regionalnego w ramach Regionalnego Programu Operacyjnego Województwa Świętokrzyskiego na lata 2007-2013

Adres obiektu: Urząd Miasta i Gminy Zawichost, powiat sandomierski

Miejsce realizacji zadania: budynek/budynki ul. Żeromskiego 50, Zawichost

Nazwy i kody:

Główny przedmiot

45311000 – Roboty w zakresie okablowania oraz instalacji elektrycznych

Dodatkowe przedmioty

45314300 – Instalowanie infrastruktury okablowania

45314310 – Układanie kabli

45314320 – Instalowanie okablowania komputerowego

Nazwa i adres zamawiającego:

WOJEWÓDZTWO ŚWIĘTOKRZYSKIE - Urząd Marszałkowski Województwa Świętokrzyskiego
aleja IX Wieków Kielc 3
25-516 Kielce

działający w imieniu i na rzecz Partnera projektu:

1. Urząd Miasta i Gminy Zawichost, powiat sandomierski

Spis zawartości dla zadania 10.6.

1. *Opis przedmiotu zamówienia,*
2. *Plan(y) budynku(ów) z naniesionymi miejscami lokalizacji gniazdek i węzłów sieci komputerowej i elektrycznej*

... dla rozwoju Województwa Świętokrzyskiego ...

Projekt pn. „e-Świętokrzyskie Rozbudowa Infrastruktury Informatycznej JST” współfinansowany przez Unię Europejską z Europejskiego Funduszu Rozwoju Regionalnego w ramach Regionalnego Programu Operacyjnego Województwa Świętokrzyskiego na lata 2007-2013.



Projekt:	e-Świętokrzyskie Rozbudowa Infrastruktury Informatycznej JST	Data: 2010-12-30
Dokument:	WYKONANIE PROJEKTU I ROZBUDOWA SIECI LAN PROGRAM FUNKCJONALNO UŻYTKOWY Urząd Miasta i Gminy Zawichost	Wersja: 1.9

Załącznik Nr 10 do SIWZ

Ad. 1. „Opis przedmiotu zamówienia”

Zakres rzeczowy:

Przedmiotem zamówienia jest opracowanie projektu wykonawczego, budowa lub rozbudowa lokalnej sieci komputerowej (LAN) wraz z dedykowaną siecią elektryczną.

- Budowa i rozbudowa sieci LAN polegać ma na wykonaniu sieci w kategorii 5e zgodnie z obowiązującymi normami w szczególności wymienionymi w Tabeli 1. W przypadku rozbudowy sieci w jednostkach, w których istnieje i funkcjonuje już sieć LAN jedynie segment sieci wykonany przez Wykonawcę musi spełniać ww. normy. W przypadku rozbudowy sieci komputerowej i dedykowanej sieci elektrycznej należy dokonać integracji z istniejącą infrastrukturą. W trakcie integracji z już istniejącą infrastrukturą należy zachować staranność uniemożliwiającą uszkodzenie już istniejącej sieci. W przypadku uszkodzenia przez Wykonawcę istniejącej sieci musi on niezwłocznie naprawić szkodę i podjąć działania celem zachowania gwarancji na istniejące (naprawione) okablowanie strukturalne.
- Wykonawca jest zobowiązany do dostarczenia projektu wykonawczego sieci logicznej i elektrycznej wraz ze schematami oraz szczegółową specyfikacją materiałów. Projekt wykonawczy musi zawierać co najmniej:
 - Wspólnie dla części pasywnej sieci LAN i elektrycznej:
 - podstawę opracowania projektu wraz z przyjętymi założeniami,
 - rodzaje pomiarów oraz sposób ich przeprowadzenia zgodnie z obowiązującą normą (z zaznaczeniem, że dla części logicznej pomiarów będą wykonywane metodą Channel),
 - karty katalogowe wykorzystanych elementów zastosowanych do wykonania lokalnej sieci komputerowej i dedykowanej sieci elektrycznej.
 - Dla części pasywnej sieci LAN:
 - opisy szczegółowe systemu okablowania strukturalnego wraz ze wszystkimi jego elementami (kable, gniazda, panele krosowe i pozostałe niezbędne do opracowania projektu), sposobu kładzenia kabli, szaf, oznaczeń gniazd (przy czym w przypadku już funkcjonującego okablowania należy przyjąć sposób oznakowania już istniejący) oraz wszystkich elementów niezbędnych do wykonania lokalnej sieci komputerowej zgodnie z przedmiotem zamówienia,
 - rysunki: topologia sieci, rozmieszczenie gniazd logicznych, wyposażenie punktów dystrybucyjnych.
 - Dla części elektrycznej:
 - wykonanie kompletnej z punktu widzenia celu dedykowanej instalacji elektrycznej, poprzez budowę wewnętrznej linii zasilającej z głównej tablicy energetycznej budynku (budynków),
 - opisy szczegółowe oraz obliczenia: linii zasilających z rozdzielni głównej do rozdzielnic, instalacji gniazd wtykowych, ochrony przepięciowej i przeciwporażeniowej (dotyk pośredni i bezpośredni), wyrównania potencjału,

... dla rozwoju Województwa Świętokrzyskiego ...



Projekt:	e-Świętokrzyskie Rozbudowa Infrastruktury Informatycznej JST	Data: 2010-12-30
Dokument:	WYKONANIE PROJEKTU I ROZBUDOWA SIECI LAN PROGRAM FUNKCJONALNO UŻYTKOWY Urząd Miasta i Gminy Zawichost	Wersja: 1.9

Załącznik Nr 10 do SIWZ

- rysunki: schemat rozdzielni elektrycznych dedykowanego zasilania elektrycznego i rozmieszczenie gniazd elektrycznych.

W projekcie należy uwzględnić:

- Liczbę przyłączy PLE
- Liczbę przyłączy PE
- Liczbę przyłączy PL
- zasilanie szafy dystrybucyjnej wraz z urządzeniami oraz serwerem (serwerami) głównym systemu.
- Projekt wykonawczy każdej lokalnej sieci komputerowej wraz z dedykowaną siecią elektryczną dla danej jednostki musi zawierać dane dotyczące wykonawcy / wykonawców opracowania oraz poświadczenia tych osób, które posiadają wymagane uprawnienia.

Wykonawca zobowiązany jest do sporządzenia dokumentacji powykonawczej zrealizowanego systemu okablowania strukturalnego wraz z dedykowanym zasilaniem elektrycznym i przekazania jej Zamawiającemu w dwóch egzemplarzach w języku polskim w formie papierowej oraz w formie elektronicznej w ogólnie przyjętym standardzie plików np. *.dwg lub *.pdf.

Dokumentacja powykonawcza sieci LAN musi być wykonana zgodnie z wymogami Prawa Budowlanego i zawierać co najmniej:

- raporty z pomiarów okablowania strukturalnego (przeprowadzone metodą Chanel) wraz z wynikami pomiarów dla każdego toru transmisyjnego ze wszystkich segmentów tego okablowania oraz raporty pomiarów dedykowanego zasilania elektrycznego (zawierające przynajmniej badania skuteczności ochrony przeciwporażeniowej, badania rezystancji izolacji przewodów elektrycznych, pomiar urządzeń różnicowoprądowych, badania rezystancji uziemienia/zerowania oraz rezystancji izolacji przewodów elektrycznych),
- rzeczywiste trasy prowadzenia kabli transmisyjnych poziomych i pionowych,
- oznaczenia poszczególnych szaf, gniazd, kabli, portów w panelach krosowych,
- lokalizację przebiegów przez ściany i podłogi,
- ewentualne zmiany wprowadzone do projektu wykonawczego w trakcie instalacji,
- certyfikat gwarancji lub kartę gwarancji (stanowiące o warunkach gwarancji) minimum 20-letniej wydane przez producenta okablowania użytego do wykonania sieci LAN dla każdej lokalizacji (oryginał lub kopię potwierdzoną za zgodność z oryginałem przez osobę uprawnioną do reprezentowania producenta okablowania). W przypadku gdy gwarancja wymaga wykonywania przeglądów okresowych sieci w okresie trwania gwarancji Wykonawca zobowiązany jest uwzględnić cenę wszystkich przeglądów w swojej ofercie,
- kopię aktualnego certyfikatu potwierdzającą, że Wykonawca jest certyfikowanym instalatorem wykonanego systemu okablowania,
- deklarację zgodności producenta lub jego upoważnionego przedstawiciela na sprzęt elektryczny zgodnie z Rozporządzeniem Ministra Gospodarki z dnia 21 sierpnia 2007 r. w sprawie wymagań zasadniczych dla sprzętu elektrycznego (Dz. U. Nr 155, poz. 1089).

... dla rozwoju Województwa Świętokrzyskiego ...



Projekt:	e-Świętokrzyskie Rozbudowa Infrastruktury Informatycznej JST	Data: 2010-12-30
Dokument:	WYKONANIE PROJEKTU I ROZBUDOWA SIECI LAN PROGRAM FUNKCJONALNO UŻYTKOWY Urząd Miasta i Gminy Zawichost	Wersja: 1.9

Załącznik Nr 10 do SIWZ

Dokumentacja powykonawcza każdej lokalnej sieci komputerowej wraz z dedykowaną siecią elektryczną musi zostać poświadczona przez osobę (osoby) posiadającą odpowiednie uprawnienia budowlane do projektowania i kierowania robotami budowlanymi w zakresie sieci, instalacji i urządzeń elektrycznych i elektroenergetycznych (Rozporządzenie Ministra Transportu i Budownictwa w sprawie samodzielnych funkcji technicznych w budownictwie, Dz. U. z 2006 r. Nr 83, poz. 578 z późn. zm.) lub uprawnieniami uzyskanymi na podstawie wcześniejszych przepisów obejmujących zakres uprawnień budowlanych do projektowania i kierowania robotami budowlanymi o specjalności instalacyjnej w zakresie sieci, instalacji i urządzeń elektrycznych i elektroenergetycznych.

Wszelkie roboty muszą być prowadzone w sposób nie kolidujący z pracą urzędów (poza godzinami ich pracy lub w godzinach pracy po uzgodnieniu lokalnie z właściwymi osobami).

Po zakończeniu prac montażowych wynikających z realizacji przedmiotu zamówienia Wykonawca niezwłocznie wykona prace wykończeniowe i porządkowe w zakresie niezbędnym dla przywrócenia stanu technicznego i użytkowego pomieszczeń sprzed przystąpienia do realizacji zamówienia.

W przypadku konieczności wystąpienia o pozwolenia od właściciela, administratora budynku lub konserwatora zabytków niezbędne do wykonania przedmiotu umowy występuje o nie Zamawiający. Wykonawca musi powiadomić daną jednostkę z wyprzedzeniem najpóźniej jednak w trakcie przygotowania projektu wykonawczego o konieczności wystąpienia o pozwolenia. Wykonawca przygotowuje dla Zamawiającego potrzebne wnioski o zgodę.

Szczegółowe wymagania dotyczące okablowania strukturalnego oraz zasilania dedykowanego zostały podane poniżej.

OKABLOWANIE STRUKTURALNE

1. Wymagania ogólne :

1.1. Wszystkie urządzenia stanowiące przedmiot zamówienia powinny być fabrycznie nowe i mieć datę produkcji nie późniejszą niż 12 miesięcy od daty podpisania Umowy.

1.2. Wszystkie elementy toru transmisji wraz z wyposażeniem szaf (które stanowią elementy toru transmisji) muszą pochodzić od jednego producenta.

1.3. Lokalną sieć komputerową należy wykonać zgodnie z obowiązującymi normami. Zakończenia przewodów należy wykonać w standardzie T568B lub T586A.

1.4. Elementy pasywne sieci komputerowej stanowiące przedmiot niniejszego zamówienia powinny posiadać certyfikaty lub świadectwa co najmniej jednego niezależnego laboratorium badawczego: np. Underwriters Laboratories Cable Certification and Follow Up Program, GHMT, DELTA, ETL SEMKO, Instytut Łączności w Warszawie. Kopie certyfikatu (certyfikatów) potwierdzone przez osobę upoważnioną do reprezentowania Wykonawcy należy załączyć do oferty (jeśli certyfikat jest w języku obcym, należy dołączyć również jego tłumaczenie na język polski).

1.5. System okablowania strukturalnego powinien spełniać wymagania kategorii 5e zarówno w odniesieniu do zastosowanych poszczególnych komponentów jak i do całości systemu, co powinno zostać potwierdzone odpowiednim certyfikatem lub świadectwem co najmniej jednego niezależnego laboratorium badawczego wymienionych w pkt 1.4.

... dla rozwoju Województwa Świętokrzyskiego ...



Projekt:	e-Świętokrzyskie Rozbudowa Infrastruktury Informatycznej JST	Data: 2010-12-30
Dokument:	WYKONANIE PROJEKTU I ROZBUDOWA SIECI LAN PROGRAM FUNKCJONALNO UŻYTKOWY Urząd Miasta i Gminy Zawichost	Wersja: 1.9

Załącznik Nr 10 do SIWZ

1.6 Całość oferowanej instalacji okablowania w każdej ze wskazanych lokalizacji powinna posiadać możliwość dalszego rozszerzenia w części pasywnej sieci LAN i elektrycznej, tj. posiadać przekroje kanałów elektroinstalacyjnych oraz przepustów przez ściany i sufity, oraz wielkość szafy dystrybucyjnej dostosowane do zwiększenia infrastruktury sieci komputerowej i dedykowanego zasilania elektrycznego co najmniej o 30%, i nie mniej niż 2 kabli logicznych i 1 elektrycznego przed rozbudową tej infrastruktury.

1.7 Szczegółowe rozmieszczenie punktów elektryczno - logicznych PLE oraz Punktów Dystrybucyjnych w poszczególnych pomieszczeniach powinno nastąpić na podstawie przeprowadzonej przez Wykonawcę wizji lokalnej w porozumieniu z Zamawiającym.

Ustalenia powinny zostać potwierdzone protokolarnie przez upoważnionych przedstawicieli Wykonawcy oraz jednostki, w której realizowane będzie zadanie.

1.8. Należy dostosować wzornictwo i sposób prowadzenia budowanej sieci do rodzaju pomieszczeń w jakich będzie ona przebiegać.

1.9. Gniazda należy instalować w sposób nie kolidujący z wyposażeniem pomieszczenia.

1.10. Gniazda elektryczne należy instalować w takim położeniu aby bolec ochronny występował u góry, przewód fazowy dochodził do lewego bieguna a przewód neutralny do prawego bieguna.

2. Wymagania dotyczące systemu okablowania strukturalnego oraz urządzeń pasywnych.

2.1. Punkt logiczno-elektryczny PLE

2.1.1. Przez PLE należy rozumieć punkt elektryczno-logiczny zawierający:

- 2 gniazda logiczne RJ 45 (8P8C) kat. 5e
- 2 dedykowane gniazda elektryczne 1x2P+Z/10A/230V, kodowane mechanicznie kluczem dostępowym.

2.1.2. Każde gniazdo PLE musi być opisane na samym gnieździe i odpowiednio w szafie dystrybucyjnej.

2.1.3 Przez PL należy rozumieć punkt logiczny zawierający:

- 2 gniazda RJ 45 (8P8C) kat. 5e

2.1.4 PL musi być opisany na gnieździe i w szafie dystrybucyjnej.

2.1.5. Przez PE należy rozumieć punkt elektryczny zawierający:

- 2 dedykowane gniazda elektryczne 1x2P+Z/10A/230V, kodowane mechanicznie kluczem dostępowym.

2.1.6. W serwerowniach i miejscach wskazanych przez Zamawiającego należy zastosować gniazda 230V o obciążalności 16A.

2.2.Okablowanie strukturalne

2.2.1. Jako kabel instalacyjny miedziany należy użyć skrętki czteroparowej nieekranowanej kategorii 5e (UTP kat.5e) w powłoce bezhalogenowej (LS0H lub LSZH). Kabel instalacyjny powinien posiadać znacznik metra.

2.2.2. Kable krosowe i przyłączeniowe powinny być kategorii 5e UTP, standard RJ45, wykonane w wersji bezhalogenowej (LS0H lub LSZH) z materiałów giętkich. Ilość kabli krosowych musi być równa

... dla rozwoju Województwa Świętokrzyskiego ...



Projekt:	e-Świętokrzyskie Rozbudowa Infrastruktury Informatycznej JST	Data: 2010-12-30
Dokument:	WYKONANIE PROJEKTU I ROZBUDOWA SIECI LAN PROGRAM FUNKCJONALNO UŻYTKOWY Urząd Miasta i Gminy Zawichost	Wersja: 1.9

Załącznik Nr 10 do SIWZ

liczbie (PLE+PL)x1,3x2 (zaokrąglając w górę do liczb całkowitych). Długość kabli krosowych należy dostosować do potrzeb na etapie projektu technicznego.

2.2.3. Należy zapewnić odpowiedniej długości osłonę wtyku kabla krosowego.

2.2.4. Należy uwzględnić ograniczenia odległości od punktu dystrybucyjnego do gniazda przyłączeniowego (mierzona długość kabla nie powinna przekroczyć 90 m).

2.3. Centralne i lokalne punkty dystrybucyjne

2.3.1. Jeżeli istnieje taka możliwość Centralne i Lokalne Punkty Dystrybucyjne powinny zostać wykonane w pomieszczeniach technicznych (serwerowniach), przeznaczonych na potrzeby urządzeń łączności i informatyki.

2.3.2. W pomieszczeniach technicznych (serwerowniach) należy zastosować szafy dystrybucyjne TYP1 opisany w punkcie 2.4.2. W pomieszczeniach innych należy zastosować szafy TYP 2 opisany w punkcie 2.4.3., chyba, że w wyniku wizji lokalnej zostanie ustalone z przedstawicielem Partnera inaczej.

2.4. Metalowe szafy dystrybucyjne typu rack 19”

2.4.1. Dobór typu szafy powinien nastąpić po dokonaniu wizji lokalnej przy zachowaniu pozostałych warunków opisanych w niniejszym dokumencie.

2.4.2. TYP 1:

- wysokość – co najmniej 40 U
- wymiary podstawy – co najmniej 800x1000 mm [szerokość x głębokość]
- cokół co najmniej 100 mm
- drzwi przednie z zamkiem patentowym
- celem dogodnego dostępu do wnętrza szafy musi ona posiadać co najmniej dwie osłony zdejmowane
- możliwość przełożenia drzwi na lewą i prawą stronę
- moduł wentylacyjny z co najmniej 3 wentylatorami oraz termostatem
- panel porządkujący, gdzie ilość paneli porządkujących = liczba paneli krosowych + liczba przełączników
- półka o wysokości co najmniej 2U i głębokości co najmniej 300 mm
- listwa zasilająca 19” z co najmniej 6 gniazdami z bolcem z sygnalizacją optyczną napięcia i wyłącznikiem listwy

2.4.3. TYP 2:

- wysokość – co najmniej 18,
- wisząca lub stojąca – wyboru należy dokonać na etapie projektu technicznego w uzgodnieniu z przedstawicielem Partnera
- głębokość – co najmniej 600 mm
- drzwi przednie przezroczyste z zamkiem patentowym
- możliwość przełożenia drzwi na lewą i prawą stronę
- możliwość dostępu do wnętrza szafy z boku i od tyłu (np. otwierana sekcja tylna, szafa dzielona)

... dla rozwoju Województwa Świętokrzyskiego ...



Projekt:	e-Świętokrzyskie Rozbudowa Infrastruktury Informatycznej JST	Data: 2010-12-30
Dokument:	WYKONANIE PROJEKTU I ROZBUDOWA SIECI LAN PROGRAM FUNKCJONALNO UŻYTKOWY Urząd Miasta i Gminy Zawichost	Wersja: 1.9

Załącznik Nr 10 do SIWZ

- panel porządkujący, gdzie ilość paneli porządkujących = liczba paneli krosowych + liczba przełączników
- półka o wysokości co najmniej 2U i głębokości co najmniej 300 mm
- listwa zasilająca 19" z co najmniej 6 gniazdami z bolcem z sygnalizacją optyczną napięcia i wyłącznikiem listwy.

2.4.4. System okablowania w szafie dystrybucyjnej musi składać się z paneli z gniazdami RJ45, wytrzymałych na co najmniej 500 krotne operacje włączenia i wyłączenia kabli połączeniowych i krosujących.

2.4.5. Wszystkie wolne otwory powinny być zabezpieczone przed dostępem zanieczyszczeń oraz zapewnić prawidłowy obieg powietrza w szafie.

2.4.6. W przypadku zastosowania więcej niż jednego punktu dystrybucyjnego (w jednym budynku) okablowanie pomiędzy punktami dystrybucyjnymi należy wykonać kablem światłowodowym co najmniej 6-włóknowym wielomodowym 50/125µm lub co najmniej 3 kablami UTP kategorii 5e (w przypadku odległości do 100m). W przypadku zastosowania kabla światłowodowego każde włókno należy obustronnie zakończyć złączem (LC lub SC lub ST lub MT-RJ) na odpowiednim panelu w szafie dystrybucyjnej. Kabel światłowodowy montowany w szafach dystrybucyjnych musi posiadać zapas po 5 metrów ($\pm 10\%$) z każdej strony. Decyzja wyboru sposobu wykonania opisanych w tym punkcie połączeń i złącz należy do projektanta.

3. Kanały elektroinstalacyjne

3.1. Koryta instalacyjne muszą posiadać co najmniej dwie przestrzenie-komory, w których będą oddzielnie prowadzone przewody sygnałowe i sieci zasilającej. Przy wszelkich zmianach tras kanału, jak również przy przepustach przez ściany należy stosować odpowiednie zabezpieczenia w celu zachowania właściwej separacji przewodów sygnałowych i zasilających od siebie oraz od materiału ścian i stropów.

3.2. Koryta instalacyjne w ciągach poziomych należy montować tak aby nie utrudniały przejść, nie blokowały drogi ewakuacyjnej oraz uwzględniały już istniejące uwarunkowania.

3.3. Trasy prowadzenia przewodów transmisyjnych okablowania należy skoordynować z istniejącymi instalacjami w budynku m.in. instalacją elektryczną, sygnalizacyjną, instalacją centralnego ogrzewania, wody, gazu, itp.

3.4. Koryta instalacyjne oraz elementy pomocnicze wymienione w pkt. 3.1 powinny być z materiału samogasnącego nie podtrzymującego palenia zgodnie z normą PNAEN 50085 i muszą być opatrzone znakiem CE.

3.5. Korytka metalowe można stosować w przestrzeniach międzystropowych, podłogach technologicznych i innych przebiegach, w których jest możliwe ich zastosowanie, przy czym nie będzie to miało wpływu na estetykę pomieszczeń. Korytka metalowe należy mocować na odpowiednich konstrukcjach. Korytka metalowe mają być chronione przed korozją przez cynkowanie. Połączenia i zakończenia koryt metalowych wykonać przy użyciu łączników skręcanych śrubami i muszą one być wykonane w taki sposób, aby zapewniły zabezpieczenie ostrych krawędzi.

Korytka metalowe mogą być niezabudowane celem umożliwienia dołożenia kabli w przyszłości, jeśli warunki techniczne na to pozwolą.

... dla rozwoju Województwa Świętokrzyskiego ...



Projekt:	e-Świętokrzyskie Rozbudowa Infrastruktury Informatycznej JST	Data: 2010-12-30
Dokument:	WYKONANIE PROJEKTU I ROZBUDOWA SIECI LAN PROGRAM FUNKCJONALNO UŻYTKOWY Urząd Miasta i Gminy Zawichost	Wersja: 1.9

Załącznik Nr 10 do SIWZ

4. Wymagania dotyczące dedykowanego zasilania elektrycznego

4.1. Zasady projektowania i wykonania instalacji elektrycznej muszą być zgodne z obowiązującymi Polskimi Normami oraz z Rozporządzeniem Ministra Infrastruktury z dnia 12 kwietnia 2002 r. w sprawie warunków technicznych, jakim powinny odpowiadać budynki i ich usytuowanie. Dz.U. nr 75 z 2002 r. poz. 690

4.2. Należy zastosować gniazda elektryczne z blokadą mechaniczną, zapewniające stopień ochrony co najmniej IP 22, które będą posiadały świadectwo dopuszczenia do użytkowania w sieciach elektrycznych na terenie Polski oraz zostaną oznakowane w sposób jednoznacznie wskazujący na ich przeznaczenie wg ww. normy. Do każdego gniazda elektrycznego z blokadą mechaniczną należy dostarczyć klucz umożliwiający podłączenie wtyczek.

4.3. Gniazda elektryczne muszą być montowane w bezpośrednim sąsiedztwie gniazd logicznych. Należy zapewnić jednolitość wzorniczą instalacji sygnałowej i elektrycznej.

4.4. Obwody elektryczne instalacji dedykowanej muszą być wydzielone z ogólnej instalacji elektrycznej budynku, gdyż są one przeznaczone tylko do zasilania urządzeń teleinformatycznych.

4.5. Rozgałęzienia obwodu elektrycznego należy wykonać w pomocą zacisków śrubowych bądź złączek samozaciskowych zapewniających stopień ochrony co najmniej IP 54 zgodnie z normą PN-92/E-08106.

4.6. Wymaga się, aby na jeden obwód odbiorczy dedykowanej instalacji elektrycznej przypadało nie więcej niż 5 (pięć) pojedynczych punktów elektrycznych, przy czym jeden obwód elektryczny nie może obejmować więcej niż trzy sąsiadujące pokoje.

4.7. Oferowane rozwiązanie musi zapewnić wykonanie dedykowanej instalacji elektrycznej w następujący sposób:

1. całkowicie przewodami miedzianymi o znamionowym napięciu izolacji 750 V, wg. PN-93/E-90401, PN-93/E-90400, PN-93/E-90403,
2. trójprzewodowo lub pięcioprzewodowo zgodnie z obowiązującymi w Polsce przepisami i zgodnie z obowiązującą normą,
3. zabezpieczonej instalacyjnymi wyłącznikami różnicowoprądowymi z członem nadprądowym o charakterystyce odpowiedniej dla urządzeń komputerowych zgodnie z obowiązującą normą,
4. posiadającej kompletne układy ochrony przepięciowej w tablicach rozdzielczych lokalnych oraz w tablicy przyłącza,
5. skutecznie zabezpieczonej od zwarć i przepięć,
6. posiadającej odpowiednie uziemienie (lub zerowanie) z zachowaniem wymagań Polskich Norm dotyczących uziemienia w zakresie instalacji elektrycznej oraz z Rozporządzeniem Ministra Infrastruktury z dnia 12 kwietnia 2002 r. w sprawie warunków technicznych, jakim powinny odpowiadać budynki i ich usytuowanie. Dz.U. nr 75 z 2002 r. poz. 690

4.8. W budowanej tablicy rozdzielczej powinna być zachowana 30% rezerwa umożliwiająca wykonanie dodatkowych obwodów w przypadku rozszerzenia sieci elektrycznej.

4.9. Układy ochrony przepięciowej w tablicach rozdzielczych lokalnych oraz w tablicy przyłącza należy zaprojektować i wykonać zgodnie z obowiązującymi przepisami w tym zakresie przy uwzględnieniu Strefowej Koncepcji Ochrony Odgromowej obiektów budowlanych (PN-EN 61643-11).

... dla rozwoju Województwa Świętokrzyskiego ...



Projekt:	e-Świętokrzyskie Rozbudowa Infrastruktury Informatycznej JST	Data: 2010-12-30
Dokument:	WYKONANIE PROJEKTU I ROZBUDOWA SIECI LAN PROGRAM FUNKCJONALNO UŻYTKOWY Urząd Miasta i Gminy Zawichost	Wersja: 1.9

Załącznik Nr 10 do SIWZ

- 4.10. W przypadku zasilania instalacji z wydzielonego pola rozdzielni głównej budynku maksymalne spadki napięć liczone od wyjścia z rozdzielni nie mogą przekraczać 3%.
- 4.11. Projekt wykonawczy powinien zawierać bilans mocy nowoprojektowanych odbiorników energii elektrycznej podłączonych do dedykowanej instalacji elektrycznej oraz stosowne obliczenia techniczne uwzględniające możliwość wzrostu obciążenia w przyszłości co najmniej o 30%.
- 4.12. Po wykonaniu obliczeń mocy przyłączeniowej nowej instalacji niniejszą informację Wykonawca prześle przedstawicielowi Partnera i jeśli to konieczne przygotuje odpowiednie wnioski o zgody.
- 4.13. Tablice elektryczne umieszczone w pomieszczeniach innych niż techniczne powinny posiadać zamek z kluczem.
- 4.14. Dedykowane zasilanie elektryczne; okablowanie, koryta instalacyjne oraz tablice elektryczne (rozdzielnie) muszą spełniać wymagania dla sprzętu elektrycznego zgodnie z Rozporządzeniem Ministra Gospodarki z dnia 21 sierpnia 2007 r. w sprawie wymagań zasadniczych dla sprzętu elektrycznego (Dz. U. Nr 155, poz. 1089) i posiadać oznakowanie CE. Wykonawca jest zobowiązany do dostarczenia deklaracji zgodności producenta lub jego upoważnionego przedstawiciela Zamawiającemu.
- 4.15. Wszystkie przepusty przez ściany i stropy muszą być wykonane z zastosowaniem wiertnic i założone muszą być elementy izolacyjne odpowiednie dla danej średnicy przepustu. Przepusty w ciągach pionowych muszą zostać wykonane zgodnie z normami wymaganymi dla stref przeciwpożarowych.
- 4.16. Wszystkie instalowane kable elektryczne muszą być wykonane w powłoce bezhalogenowej (LS0H lub LSZH) zgodnie z IEC 60754-2 oraz PN-EN 60332-1-2:2010.

5. Pomiary sieci

- 5.1. Pomiary muszą być wykonane zgodnie z obowiązującymi normami (opisanymi w wymaganiach ogólnych) a wyniki pomiarów powinny odpowiadać podanym w tych normach wartościom.
- 5.2. Pomiar toru transmisyjnego światłowodowego powinien określać tłumienie łącza w dwóch oknach transmisyjnych 850 nm i 1300nm. Pomiar tłumienia każdego toru transmisyjnego światłowodowego powinien być przeprowadzony w dwie strony w dwóch oknach transmisyjnych.
- 5.3. 100% połączeń poziomych i pionowych musi zostać przetestowana i musi spełniać kryteria testów.
- 5.4. Całość instalacji okablowania strukturalnego powinna być przetestowana na zgodność z kategorią 5e pod kątem wykorzystania technologii Ethernet 1000BASE-T przy zastosowaniu miernika o poziomie dokładności pomiaru, co najmniej Level III.
- 5.5. Należy przeprowadzić pomiary zgodnie z normą ISO/IEC 11801 z uwzględnieniem modelu łącza Chanel.
- 5.6. Raporty pomiarowe wszystkich torów transmisyjnych należy zawrzeć w dokumentacji powykonawczej i przekazać jeden komplet jednostce organizacyjnej zarządzającej wskazaną lokalizacją (użytkownikowi końcowemu), drugi Zamawiającemu oraz odpowiednią ilość kompletów przekazać producentowi okablowania w celu udzielenia użytkownikowi końcowemu bezpłatnej gwarancji na okres min. 20 lat.

... dla rozwoju Województwa Świętokrzyskiego ...



Projekt:	e-Świętokrzyskie Rozbudowa Infrastruktury Informatycznej JST	Data: 2010-12-30
Dokument:	WYKONANIE PROJEKTU I ROZBUDOWA SIECI LAN PROGRAM FUNKCJONALNO UŻYTKOWY Urząd Miasta i Gminy Zawichost	Wersja: 1.9

Załącznik Nr 10 do SIWZ

Tabela 1 - Wszystkie usługi projektowe i instalacyjne muszą być wykonane zgodnie z aktualnie obowiązującymi normami w tym w szczególności:

Norma	Opis
PN-EN 50173-1:2007	Technika informatyczna. Systemy okablowania strukturalnego. Część 1: Wymagania ogólne (oryg.)
PN-EN 50173-2:2008	Technika informatyczna. Systemy okablowania strukturalnego. Część 2: Pomieszczenia biurowe
PN-EN 50174-1:2002	Technika informatyczna. Instalacja okablowania. Część 1: Specyfikacja i zapewnienie jakości
PN-EN 50174-2:2002	Technika informatyczna Instalacja okablowania Część 2: Planowanie i wykonawstwo instalacji wewnątrz budynków
PN-EN 50174-3:2005	Technika informatyczna. Instalacja okablowania. Część 3: Planowanie i wykonawstwo instalacji na zewnątrz budynków
PN-EN 50346:2004	Technika informatyczna. Instalacja okablowania. Badanie zainstalowanego okablowania
PN-EN 50346:2004/A1:2008	Technika informatyczna. Instalacja okablowania. Badanie zainstalowanego okablowania (oryg.)
PN-EN 50310:2007	Stosowanie połączeń wyrównawczych i uziemiających w budynkach z zainstalowanym sprzętem informatycznym
PN-IEC 60364-5-548:2001	Instalacje elektryczne w obiektach budowlanych. Dobór i montaż wyposażenia elektrycznego Układy uziemiające i połączenia wyrównawcze instalacji informatycznych
PN-EN 61643-11:2006/A11:2007	Niskonapięciowe urządzenia do ograniczania przepięć -- Część 11: Urządzenia do ograniczania przepięć w sieciach rozdzielczych niskiego napięcia -- Wymagania i próby
PN-IEC 60364-5-548:2001	Instalacje elektryczne w obiektach budowlanych. Dobór i montaż wyposażenia elektrycznego Układy uziemiające i połączenia wyrównawcze instalacji informatycznych
TIA/EIA-568-B.1, TIA/EIA-568-A.1	Wymagania ogólne oraz podstawowe informacje dotyczące projektowania okablowania, podsystemów wchodzących w skład, dopuszczalnych odległości, itp.
TIA/EIA-568-B.2, TIA/EIA-568-A.2	Specyfikacja parametrów transmisyjnych komponentów kategorii 5e tj. kabla, złączy, itp.
TIA/EIA-568-B.3, TIA/EIA-568-A.3	Informacje na temat komponentów światłowodowych.

... dla rozwoju Województwa Świętokrzyskiego ...



**PROGRAM
REGIONALNY**
NARODOWA STRATEGIA SPÓJNOŚCI



UNIA EUROPEJSKA
EUROPEJSKI FUNDUSZ
ROZWOJU REGIONALNEGO



Projekt:	e-Świętokrzyskie Rozbudowa Infrastruktury Informatycznej JST	Data: 2010-12-30
Dokument:	WYKONANIE PROJEKTU I ROZBUDOWA SIECI LAN PROGRAM FUNKCJONALNO UŻYTKOWY Urząd Miasta i Gminy Zawichost	Wersja: 1.9

Załącznik Nr 10 do SIWZ

Tabela 2 - Zestawienie elementów do dostarczenia i wykonania dla jednostki Urząd Miasta i Gminy Zawichost

Nazwa elementu	Ilość (szt.)
Punkt PLE	46
Punkt PL	-
Punkt PE	-
Patch-panel 24 porty	4
Szafa rack 19" TYP 1	-
Szafa rack 19" TYP 2	2
Półki do szafy 19"	1
Wieszaki do szafy 19"	3
Kabel krosowy (Patch-Cord)	120

Ad. 2. Plan(y) budynku(ów) z naniesionymi miejscami lokalizacji gniazdek i węzłów sieci komputerowej i elektrycznej

... dla rozwoju Województwa Świętokrzyskiego ...

Projekt pn. „e-Świętokrzyskie Rozbudowa Infrastruktury Informatycznej JST” współfinansowany przez Unię Europejską z Europejskiego Funduszu Rozwoju Regionalnego w ramach Regionalnego Programu Operacyjnego Województwa Świętokrzyskiego na lata 2007-2013.

Nazwa i adres JST:

Urząd Miasta i Gminy Zawichost ul. Żeromskiego 50 27-630 Zawichost

Wykaz lokalizacji (budynek) w których ma być budowana/rozbudowywana sieć LAN

Lp	Nazwa lokalizacji	Adres lokalizacji	Odległość od lokalizacji sąsiedniej	Uwagi
1	Urząd Miasta i Gminy Zawichost	ul. Żeromskiego 50		

(*) mapa poglądowa połączeń lokalizacji/rodzaj łącza (miedz , światłowód, radio)

Wykaz pomieszczeń w danej lokalizacji w których mają zostać zainstalowane punkty elektryczno-logiczne sieci LAN ()**

Lp	Nazwa lokalizacji	Numer/nazwa pokoju	Nr kondygnacji	Liczba PLE	Liczba PE	Liczba PL	Uwagi
1	Urząd Miasta I Gminy Zawichost	0.11 / USC - ślubny		0	2		
2		0.12 / Archiwum USC		0	1		
		0.15 / Sprawy obronne		0	2		
		0.16 / Dowody osob.		0	2		
		0.17 / Ewidencja ludności		0	2		
		1.5 / Z-ca burmistrza		1	2		
		1.6 / Sekretariat		1	2		
		1.7 / Burmistrz		1	2		
		1.8 / Przew. rady, radca pr.		1	1		
		1.9 / Socjalny		1	1		
		1.11 / Tajne		1	1		
		1.12 / Kadry		1	1		
		1.13 / Sekretarz		1	1		
		1.14 / Sala konferencyjna		1	3		
		2.6 / OPS Księgowa		2	2		
		2.7 / OPS Kierownik		2	2		
		2.8 / Opieka społ.		2	2		
		2.9 / Referat budownictwa		2	2		
		2.10 / Informatyk		2	2		
		2.11 / Kuchenka		2	1		
		2.13 / Rolnictwo, Ochrona Śr.		2	2		
		2.14 / Ksero		2	1		
		2.15 / Zeok		2	2		
		2.16 / Skarbnik		2	1		
		2.17 / Księgowa		2	1		
		2.18 / Kasa podatki		2	3		
		2.19 / Zgk.-księg.		2	1		
	2.20 / Zgk -kierownik		2	1			

46

(**) plany budynku z naniesionymi punktami logicznymi, elektrycznymi, szafami itp.

PL punkt logiczny sieci komputerowej 2xRJ45
 PE punkt elektryczny sieci komputerowej 2x10A
 PLE zintegrowany pkt logiczno elektryczny 2x10A+2xRJ45 (alternatywnie do PE i PL)
 GPZ Główny pkt zasilania
 SZD szafy dystrybucyjne logiczne

W dokumentacji muszą być podane wszystkie niezbędne elementy potrzebne do dokonania wyceny i przygotowania zamówienia.

RZUT PARTERU SKALA 1:100

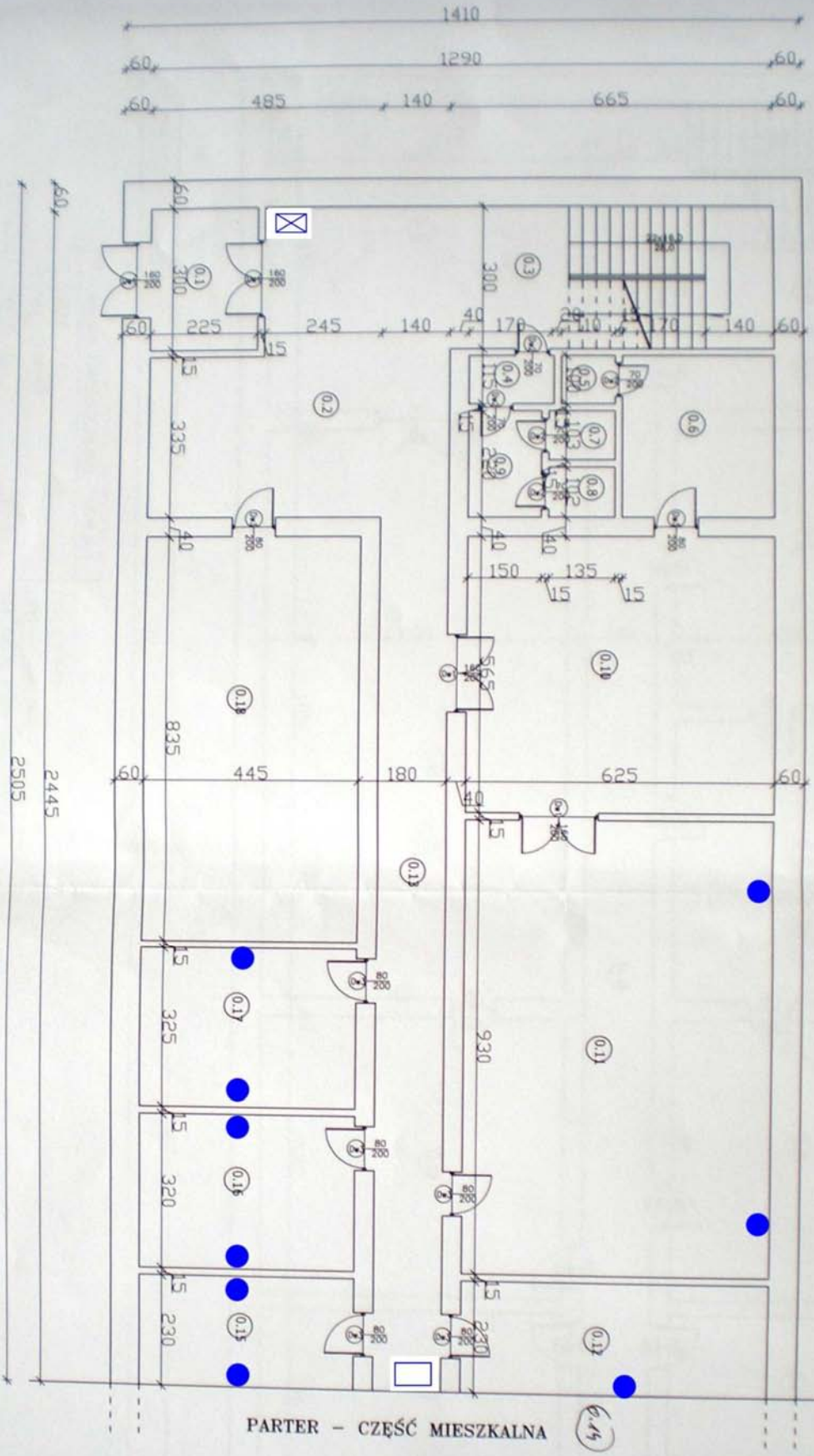

PARTER - CZĘŚĆ MIESZKALNA

NR	NAZWA POMIĘSZCZENIA	POW [m ²]
01	WITANIE - WSTĘP GŁÓWNY	
02	WOL	
03	Kl. Schowka	
04	Pracownia artyst.	
05	Zaluzja USC	
06	Pracownia USC	
07	Wizualizacja D.	
08	Wizualizacja N.	
09	Kuchnia i wycinki	
010	Podłaz USC	
011	USC - sypialnia	
012	Archiwum USC	
013	Korridor	
014	Hiszpania	
015	Sypialnia sypialnia	
016	Pracownia sypialnia	
017	Łazienka i łazienka	
018	Telekomunikacja	
POWIERZCHNIA UŻYTKOWA		

Opis:	Budynek administracyjny Urzędu Miasta i Gminy Zowichost
Adres:	
Tytuł rysunku:	RZUT PARTERU
Stadium:	Inwentaryzacja pomieszczeń - architektura
Inwentaryzował:	Marian Majewski
Asystent:	
Skala:	1:100
Data:	08.04.2008
Specjalność:	
Nr uprawnień:	
Nr rysunku:	1
Strona:	1

RZUT II PIĘTRA SKALA 1:100

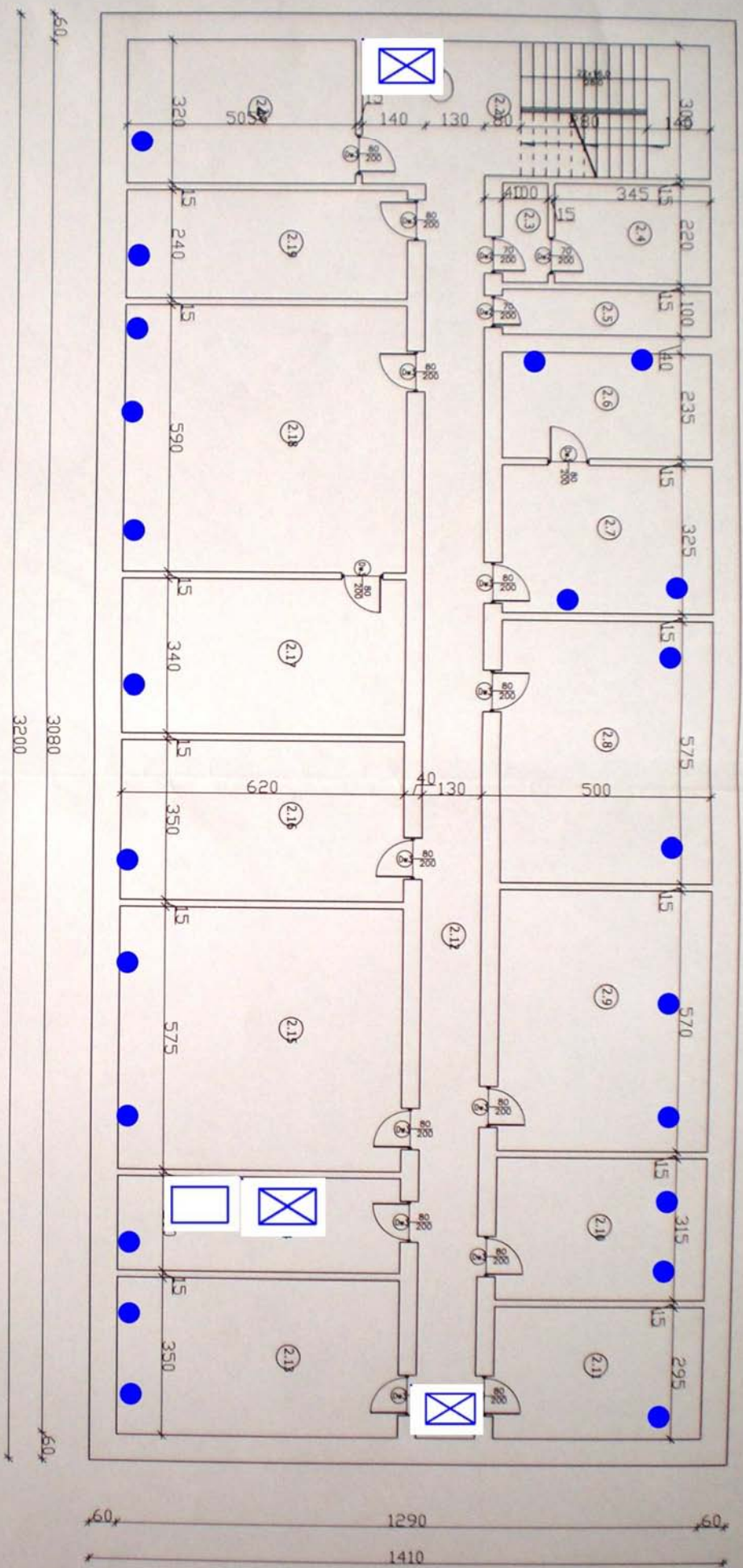

NR	NAZWA POMIESZCZENIA	POW. [m ²]
21	HOL	212
22	Kl. Saliuoborh	213
23	Ukik. M.	214
24	Ukik. M.	215
25	Ukik. D.	216
26	OPS KStpobova	217
27	OPS - KtEPobovik	218
28	Opiek. Spoz	219
29	REBPAAT BUDOBVICTYU	220
210	INPOKAMTAYK	
211	KUCHHCKA	

ПОВЕРЖЕНА ИЗПИТОВА

Objekt: Budynek administracyjny Urzędu Miasta i Gminy Zawichost	
Adres: RZUT II PIĘTRA	
Tytuł rysunku: Inwentaryzacja pomieszczeń - architektura	
Stadium: Marjon Mojewski	
Inwentaryzował: <i>[Signature]</i>	
Asystent: <i>[Signature]</i>	
Data: 04-2008	
Specjalność: <i>[Signature]</i>	
№ uprawnień: <i>[Signature]</i>	
№ projektu: <i>[Signature]</i>	
UWAGI: <i>[Signature]</i>	

RZUT I PIĘTRA SKALA 1:100

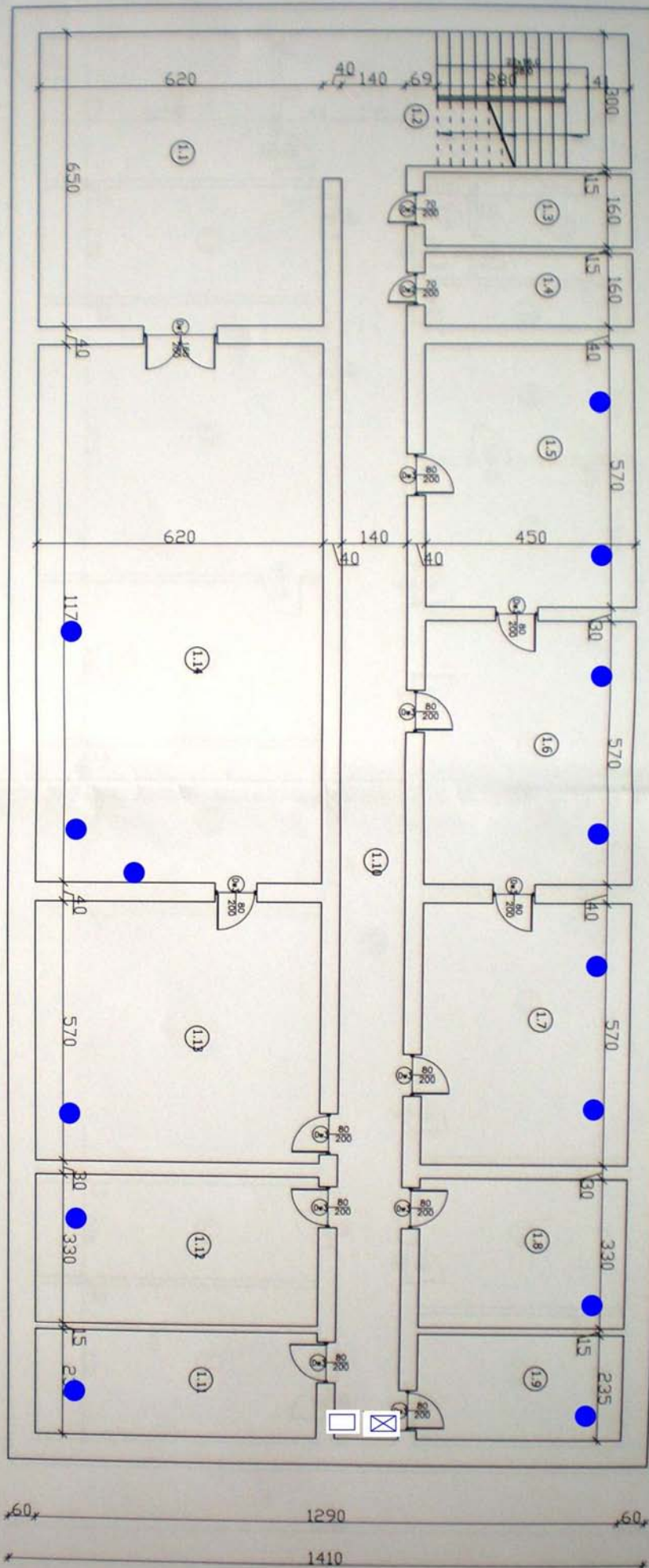

NR	NAZWA POMIESZCZENIA	POW. [m ²]
1.1	HOL	1.12
1.2	KL. SCHOB.	1.13
1.3	LABOR. N.	1.14
1.4	LABOR. D.	
1.5	Z-CIA BUCHTRYSZNA	
1.6	SEKRETARIAT	
1.7	BUCHEMISTRZ	
1.8	PRAC. LABY, RADCA PR.	
1.9	SOCYALNY	
1.10	KOPIOWNIA	
1.11	TAJNE	

NR	NAZWA POMIESZCZENIA	POW. [m ²]
1.12	KADRY	
1.13	SEKRETARZ	
1.14	SALA KONFERENCYJNA	

POWIERZCHNIA UŻYTKOWA

UWAGI:

Skala:	1:100	Data:	04-2008	Specjalność:		Nr. uprawnień:		Nr. projektu:	
Objekt:	Budynek administracyjny Urzędu Miasta i Gminy Zawichost								
Adres:									
Tytuł rysunku:	RZUT I PIĘTRA								
Stadium:	Inwentaryzacja pomieszczeń								
Inwentaryzował:	Marcin Majewski								
Asystent:									