

UCHWAŁA NR 2315/17
ZARZĄDU WOJEWÓDZTWA ŚWIĘTOKRZYSKIEGO
Z DNIA 22 lutego 2017 roku.

W SPRAWIE:

przyjęcia sprawozdania finansowego Wojewódzkiego Ośrodka Ruchu Drogowego w Kielcach za 2016 rok oraz podziału zysku za 2016 rok.

NA PODSTAWIE:

- art.41, ust.2 pkt 6 ustawy z dnia 5 czerwca 1998 r. o samorządzie województwa (t.j. Dz.U. z 2016 r., poz. 2260 ze zm.) oraz § 5, ust. 3 pkt 4 Statutu Wojewódzkiego Ośrodka Ruchu Drogowego w Kielcach nadanego uchwałą Zarządu Województwa Świętokrzyskiego Nr 45/99 z dnia 23 kwietnia 1999 r. zmienionego uchwałą Zarządu Województwa Świętokrzyskiego Nr 285/03 z dnia 29 października 2003 r. i uchwałą Zarządu Województwa Świętokrzyskiego Nr 1520/06 z dnia 1 czerwca 2006 r., oraz uchwałą Nr XXXVII/662/13 Sejmiku Województwa Świętokrzyskiego z dnia 25 listopada 2013 r.

§ 1

Przyjmuje się roczne sprawozdanie z wykonania planu finansowego Wojewódzkiego Ośrodka Ruchu Drogowego w Kielcach za 2016 rok stanowiące załącznik nr 1 do niniejszej uchwały.

§ 2

Przyjmuje się zysk netto w wysokości **1 485 873,16 zł (słownie: jeden milion czterysta osiemdziesiąt pięć tysięcy osiemset siedemdziesiąt trzy złote 16/100)** z przeznaczeniem:

- kwoty **185 873,16 zł (słownie: sto osiemdziesiąt pięć tysięcy osiemset siedemdziesiąt trzy złote 16/100)** na fundusz zapasowy,
- kwoty **1 300 000 zł (słownie: jeden milion trzysta tysięcy złotych)** na pokrycie wydatków związanych z bezpieczeństwem ruchu drogowego

§ 3

Wykonanie uchwały powierza się Dyrektorowi Departamentu Infrastruktury Urzędu Marszałkowskiego Województwa Świętokrzyskiego i Dyrektorowi Wojewódzkiego Ośrodka Ruchu Drogowego w Kielcach.

§ 4

Uchwała wchodzi w życie z dniem podjęcia.

MARSZAŁEK
WOJEWÓDZTWA ŚWIĘTOKRZYSKIEGO

ADAM JARUBAS



ISO 9001:2009



**Sprawozdanie
z wykonania planu
finansowego
Wojewódzkiego Ośrodka
Ruchu Drogowego
w Kielcach
za 2016 rok.**

**WOJEWÓDZKI OŚRODEK
RUCHU DROGOWEGO**

ul. Domaszowska 141b
25-420 KIELCE
tel. (0-41) 368-03-50 do 52; 368-10-21

**Sprawozdanie z wykonania planu finansowego jednostki - WORD Kielce
za 2016 rok**

WOJEWÓDZKI OŚRODEK RUCHU DROGOWEGO W KIELCACH

w złotych

Lp.	Treść	Plan na 2016r.	Plan po zmianach na 2016r.	Wykonanie na 31.12.2016r.	% realiz. (kol. 5/4)
1	2	3	4	5	6
	PRZYCHODY OGÓŁEM	7 080 000,00	8 765 000,00	9 451 627,69	107,83
I.	Przychody z działaln.podst.	6 280 000,00	7 765 000,00	8 406 581,74	108,26
1.	z opłat za przepr.egzamin.	6 000 000,00	7 500 000,00	8 138 595,00	108,51
2.	z opłat za szkolenia	240 000,00	240 000,00	227 700,00	94,88
3.	z tyt.czynszów, dzierżaw, reklam	20 000,00	20 000,00	18 234,74	91,17
4.	pozostałe przychody	20 000,00	5 000,00	4 270,84	85,42
5.	zmiana stanu produktów			17 781,16	0,00
II.	Przychody finansowe	150 000,00	150 000,00	191 677,71	127,79
III.	Pozostałe przychody operacyjne	650 000,00	850 000,00	853 368,24	100,40
IV.	Zyski nadzwyczajne				0,00
	KOSZTY OGÓŁEM	7 031 000,00	8 530 000,00	7 949 047,53	93,19
V.	Koszty wg układu				
Va	Koszty w ukl. kalkulacyjnym				0,00
1.	koszty działalności podstawowej				0,00
2.	koszty działalności pomocniczej				0,00
3.	koszty ogólnozakładowe i zarządu				0,00
Vb	Koszty w układzie rodzajowym	6 631 000,00	7 630 000,00	7 033 269,25	92,18
1.	zużycie materiałów i energii	550 000,00	560 000,00	467 793,30	83,53
	a) paliwo	235 000,00	235 000,00	201 558,08	85,77
	b) zakupy materiałów biurowych	60 000,00	70 000,00	61 537,31	87,91
	c) energia elektr., c.o., woda	150 000,00	150 000,00	118 841,94	79,23
	d) pozostałe koszty	105 000,00	105 000,00	85 855,97	81,77
2.	usługi obce	446 000,00	496 000,00	408 960,78	82,45
	a) naprawy i remonty samochodów	80 000,00	80 000,00	58 641,16	73,30
	b) remonty budynków i budowli	10 000,00	50 000,00	48 275,96	96,55
	c) informatyczne, telekomunikacyjne, pocztow	221 000,00	221 000,00	167 462,02	75,77
	d) pozostałe	135 000,00	145 000,00	134 581,64	92,81
3.	podatki i opłaty	165 000,00	159 000,00	127 091,80	79,93
4.	wynagrodzenia (um.o pracę, zlec)	4 000 000,00	4 600 000,00	4 285 815,63	93,17
	a) wynagrodzenia - administracji	900 000,00	1 000 000,00	946 160,13	94,62
	b) wynagrodzenia - obsługi	1 250 000,00	1 400 000,00	1 374 797,89	98,20
	c) wynagrodzenia - egzaminatorów	1 850 000,00	2 200 000,00	1 964 857,61	89,31
5.	świad.na rzecz prac.i pochodne	835 000,00	1 010 000,00	978 642,10	96,90
6.	amortyzacja	530 000,00	700 000,00	663 218,60	94,75
7.	pozostałe koszty	105 000,00	105 000,00	101 747,04	96,90
	a) koszty ubezpiec.O.C i majątkowe	60 000,00	60 000,00	67 582,00	112,64
	b) podróże służbowe	10 000,00	10 000,00	479,92	4,80
	c) pozostałe	35 000,00	35 000,00	33 685,12	96,24
VI.	Koszty finansowe				0,00
VII.	Pozostałe koszty operacyjne	400 000,00	900 000,00	915 778,28	101,75
VIII.	Koszty BRD				0,00

IX.	Straty nadzwyczajne				0,00
X.	Wynik (przychody - koszty)	49 000,00	235 000,00	1 502 580,16	639,40
XI.	Obciążenia wyniku finans.	13 300,00	28 500,00	16 707,00	58,62
XII.	Wynik netto	35 700,00	206 500,00	1 485 873,16	719,55

XIII.	Nakłady na inwestycje	2 550 000,00	2 550 000,00	1 575 950,64	61,80
1.	finan. ze źr. unijnych			0,00	0,00
2.	finansowane z własnych środków	2 550 000,00	2 550 000,00	1 575 950,64	61,80

Dane uzupełniające o stanie zatrudnienia

Lp.	Treść	Plan na 2016r.	Stan na 01.01.2016r.	Stan na 31.12.2016r.	zmiana (kol. 5-3)
1	2	3	4	5	6
I.	Zatrudnienie	72	66	68	-4,00
	Etaty	65	61,125	60,75	-4,25
1.	administracja	10,00	10,00	10,00	0,00
2.	obsługa	27,00	26,75	23,00	-4,00
3.	egzaminatorzy	28,00	24,375	27,75	-0,25

Dane uzupełniające o stanie: należności i zobowiązań, środków i zapasów

Lp.	Treść	Stan na 01.01.2016r.	Stan na 31.12.2016r.	zmiana (kol. 4-3)
1	2	3	4	5
I.	Należności ogółem (1+2+3+4)	2 952,82	305,45	-2 647,37
	<i>w tym wymagalne</i>			
1.	z tytułu opłat za egzaminy			
2.	z tytułu opłat za szkolenia			0,00
3.	z tytułu wynajmu reklam i dzierżaw			0,00
4.	pozostałe	2 952,82	305,45	-2 647,37
II.	Zobowiązania ogółem (IIa+IIb)	293 778,74	363 907,25	70 128,51
	<i>w tym wymagalne</i>			
II.a	Zobowiązania (1+2+3+4)	293 778,74	363 907,25	70 128,51
1.	z tyt.wynagrodzeń	0,00	0,00	0,00
2.	z tyt.podatków	49 936,00	49 058,00	-878,00
3.	z tyt.ZUS	178 423,61	186 901,69	8 478,08
4.	pozostałe	65 419,13	127 947,56	62 528,43
II.b	Zobowiązania finansowe (1+2)			
1.	z tyt.pożyczek, kredytów - bankowe krótkoterm.			
2.	z tyt.pożyczek, kredytów - bankowe długoterm.			
III.	Środki pieniężne	12 549 524,89	12 918 355,43	368 830,54

Analiza wskaźnikowa działalności jednostki

Lp.	Treść	Wykonanie na 31.12.2015r.	Wykonanie na 31.12.2016r.	zmiana (kol. 4-3)
1	2	3	4	5
I. Wskaźniki płynności i zadłużenia				
1.	Wskaźnik płynności i zadłużenia aktywa obrotowe / zobowiązania krótkoterminowe	20,80	12,42	-8,38
2.	Wskaźnik udziału zobowiązań wymagaln. w zobowiąz. ogółem	0,00	0,00	0,00
3.	Wskaźnik stanu zobowiązań do łącznych kosztów	8,60	4,60	-4,00
II. Wskaźniki gospodarowania majątkiem				
1.	Rotacja należności (w dniach) przeciętny stan należności/przychody ze sprzedaży X 365 dni	0,00	0,00	0,00
2.	Rotacja zobowiązań (w dniach) zob. z tyt. dostaw i usług/koszty działalności operacyjnej - amor	12,60	1,46	-11,14
III. Wskaźnik rentowności sprzedaży netto				
	Wynik netto x 100% / przychody ogółem	12,54	15,74	3,20

WOJEWÓDZKI OŚRODEK
RUCHU DROGOWEGO
ul. Pięczęta Jednostki
25-420 KIELCE
tel. (0-41) 368-03-50 do 52; 368-10-21

Główny Księgowy

13.02.2017
data
GŁÓWNY KSIĘGOWY
mgr *Opisła* / Kotowska

Dyrektor Jednostki

2017-02-13
data
DYREKTOR
Czesław Dawid
podpis

Dyrektor Departamentu

.....
data/podpis

Sprawozdanie
z wykonania planu finansowego
Wojewódzkiego Ośrodka Ruchu Drogowego
w Kielcach za 2016 rok.

Wojewódzki Ośrodek Ruchu Drogowego działa na podstawie art. 25 ust. 2 ustawy z 13.10.1998 r. - Przepisy wprowadzające ustawy reformujące administrację publiczną (Dz.U. nr 133, poz. 872). Wojewódzki Ośrodek Ruchu Drogowego w Kielcach zwany dalej "Ośrodkiem" jest wojewódzką samorządową osobą prawną działającą na podstawie ustawy z dnia 20.06.1997 r. Prawo o ruchu drogowym (Dz.U. nr 98, poz. 602 z późniejszymi zmianami), ustawy z 5.06.1998 r. o samorządzie województwa (Dz.U. nr 91, poz. 576), zarządzenia nr 24/98 Wojewody Kieleckiego z dnia 30.04.1998 r. w sprawie utworzenia Wojewódzkiego Ośrodka Ruchu Drogowego w Kielcach, oraz Statutu Ośrodka nadanego przez Zarząd Województwa Świętokrzyskiego.

Gospodarka finansowa Ośrodka jest uregulowana w ustawie Prawo o ruchu drogowym oraz Rozporządzeniem Ministra Transportu i Gospodarki Morskiej z 20.04.1998 r. w sprawie szczegółowych warunków ewidencji przychodów i kosztów związanych z działalnością Ośrodka zmienionych Rozporządzeniem Ministra Infrastruktury z 2.10.2002 r. (Dz.U. nr 176). Sprawozdanie finansowe obejmuje rok obrotowy od 1.01.2016r. do 31.12.2016r. Aktywa i pasywa wykazane w sprawozdaniu wyceniono według następujących zasad:

- 1) Środki trwałe o wartości powyżej 3.500 zł. wycenione są wg cen nabycia pomniejszone o amortyzację naliczoną metodą liniową w oparciu o stawki z załącznika nr 1 do ustawy o podatku dochodowym od osób prawnych.
- 2) Wartości niematerialne i prawne wycenione są według cen nabycia pomniejszonych o odpisy amortyzacyjne liczone metodą liniową w wysokości 20%.

3) Dla środków trwałych o wartości początkowej do 3 500 zł stosuje się odpis amortyzacyjny w wysokości 100% od miesiąca wprowadzenia środka trwałego do użytkowania.

4) Materiały są wycenione wg cen zakupu.

5) Środki trwałe w budowie wycenione są wg rzeczywiście poniesionych nakładów.

6) Należności ujęte są w wielkościach wynikających z faktur – nie było potrzeby wprowadzenia odpisów aktualizacyjnych.

Nie ma należności wątpliwych.

7) Zobowiązania przyjęto w wartościach wynikających z faktur. Płatności w okresie sprawozdawczym realizowane były w wymaganych terminach. Nie płacono odsetek za nieterminowe zapłaty.

8) Inwentaryzacja środków trwałych, środków trwałych nisko cennych była przeprowadzona w 2013r. na dzień 31.10.2013r. – (zgodnie z art. 26 ust 3 pkt 3 ustawy o rachunkowości). Gotówkę w kasie oraz inwestycje w toku zinwentaryzowano wg stanu na dzień 31.12.2016 roku.

Księgowość WORD jest prowadzona w formie rejestrowej przy zastosowaniu komputerowej techniki obliczeniowej. W 2016 roku stosowano program systemu enova 365 producent „SONETA” Sp. z o.o. ul. Wadowicka 8A.30-415 Kraków. Stosowano wersję programu 12.1.0(12.1.6192) w pakiecie złotym. Program ten dostosowany został do wymogów przepisów finansowych obowiązujących WORD. Ośrodek prowadzi szczegółową ewidencję przychodów i kosztów zgodnie z wymogami rozporządzenia. W zakresie nieuregulowanym przepisami rozporządzenia stosuje się przepisy ustawy o rachunkowości.

Ewidencję przychodów i kosztów prowadzi się stosując wariant porównawczy rachunku zysków i strat zapewniający wyodrębnienie przychodów i kosztów związanych z egzaminowaniem oraz dla każdej innej działalności.

Wojewódzki Ośrodek Ruchu Drogowego powołany jest do organizowania i przeprowadzania egzaminów państwowych sprawdzających kwalifikacje osób ubiegających się o uprawnienia do kierowania pojazdami oraz kierującymi pojazdami.

Ponadto wykonujemy inne zadania z zakresu bezpieczeństwa ruchu drogowego, a w szczególności:

- współpracujemy z wojewódzką radą bezpieczeństwa ruchu drogowego;
- współpracujemy ze starostami przy sprawowaniu nadzoru nad szkoleniem;
- organizujemy egzaminy sprawdzające kwalifikacje osób ubiegających się o uprawnienia do kierowania pojazdami w zakresie określonym umową międzynarodową, której stroną jest Rzeczpospolita Polska;
- prowadzimy kursy kwalifikacyjne;
- prowadzimy 3-dniowe warsztaty doskonalenia zawodowego dla egzaminatorów;
- prowadzimy kursy:
 - a) doskonalące dla nauczycieli prowadzących zajęcia szkolne dla uczniów ubiegających się o kartę rowerową,
 - b) doształcające w zakresie bezpieczeństwa ruchu drogowego,
 - c) reedukujące w zakresie bezpieczeństwa ruchu drogowego.

Przyjęte założenia planu finansowego na 2016 rok zrealizowaliśmy z nadwyżką. Przychody Ośrodka wyniosły 9.451.627,69 zł. Będąca podstawowym źródłem działalności egzaminacyjna w strukturze przychodów wyniosła 94,62%(bez liczenia w strukturze rezerw na świadczenia pracownicze). Znaczącą pozycją były również szkolenia, które dały przychód w wysokości 227.700,00 złotych.

Zgodnie z obowiązującymi przepisami prawa o ruchu drogowym podstawowe działalności WORD tj.: działalność egzaminacyjna i działalność szkoleniowa kierowców stanowiły 97,27% przychodów (bez liczenia rezerw pracowniczych w strukturze).

W 2016 roku przeprowadziliśmy 80.344 egzaminy państwowe na różne kategorie prawa jazdy. Egzaminów teoretycznych 31.619, a egzaminów praktycznych 48.725 w tym 4.618 na kategorie ciężkie tj. C, D, B+E, T. Z tego tytułu uzyskano przychody w kwocie 8.138.595,00 zł.

Działalność szkoleniowa prowadzona przez WORD to kursy w zakresie kierowania ruchem drogowym – w tym zakresie przeszkolono 307 osób na 19 kursach. Pozostała działalność kursowa to szkolenia dla osób redukujących ilość punktów karnych. Na 26 kursach przeszkoliliśmy 467 osób. Ośrodek jest przygotowany do przeprowadzania szkolenia okresowego kierowców w zakresie transportu drogowego.

Przychody z działalności szkoleniowej wyniosły 227.700,00 zł.

Kolejną pozycją są przychody finansowe. Są to środki uzyskane przez WORD z lokat środków pieniężnych przeznaczonych na późniejsze inwestycje i wyniosły one 191.677,71 zł.

Pozycję przychodów stanowi również sprzedaż zbędnych środków trwałych. Wielkość osiągniętych przychodów zwiększyła statystycznie rozwiązana rezerwa na świadczenia pracownicze utworzona w księgach roku 2015, a rozwiązana w księgach roku 2016 w wysokości 833.670,00 zł.

Struktura przychodów WORD Kielce w 2016 roku.

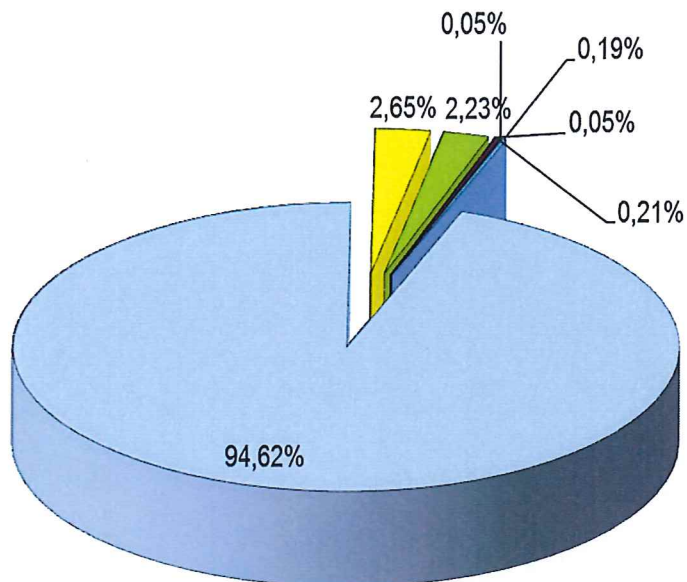

<input type="checkbox"/> Działalność egzaminacyjna	<input type="checkbox"/> Działalność szkoleniowa	<input type="checkbox"/> Operacje finansowe
<input type="checkbox"/> Pozostałe przychody	<input type="checkbox"/> Czynsze	<input type="checkbox"/> Wynajem samochodów
<input type="checkbox"/> Sprzedaż środków trwałych		

DZIAŁALNOŚĆ EGZAMINACYJNA

W ciągu roku przeprowadziliśmy 80.344 egzaminy na wszystkie kategorie prawa jazdy. W tym 31.619 egzaminów teoretycznych i 48.725 egzaminów praktycznych. Egzaminów praktycznych było o 4.285 więcej niż w 2015 roku.

Ilości egzaminów w 2016r.

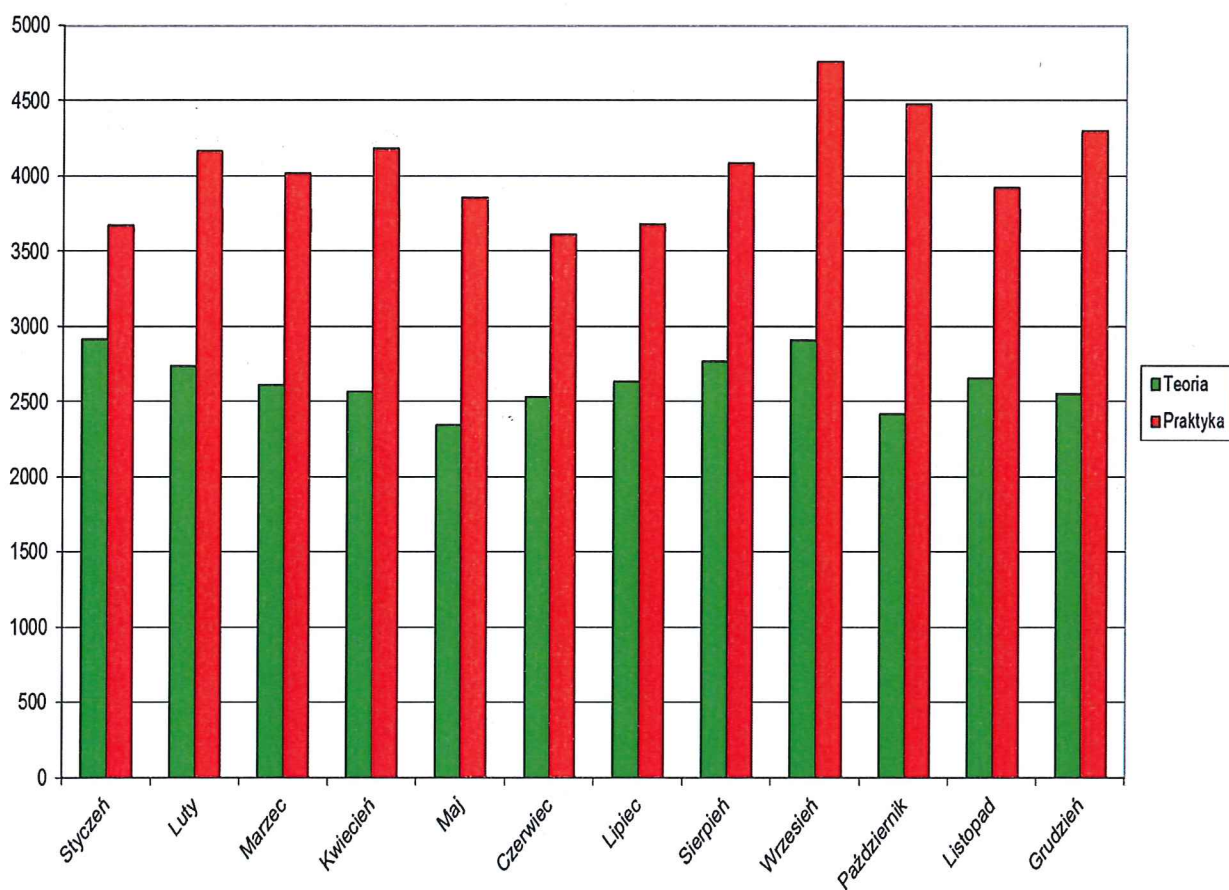

Wykres ilości egzaminów teoretycznych w 2015 i 2016 roku.

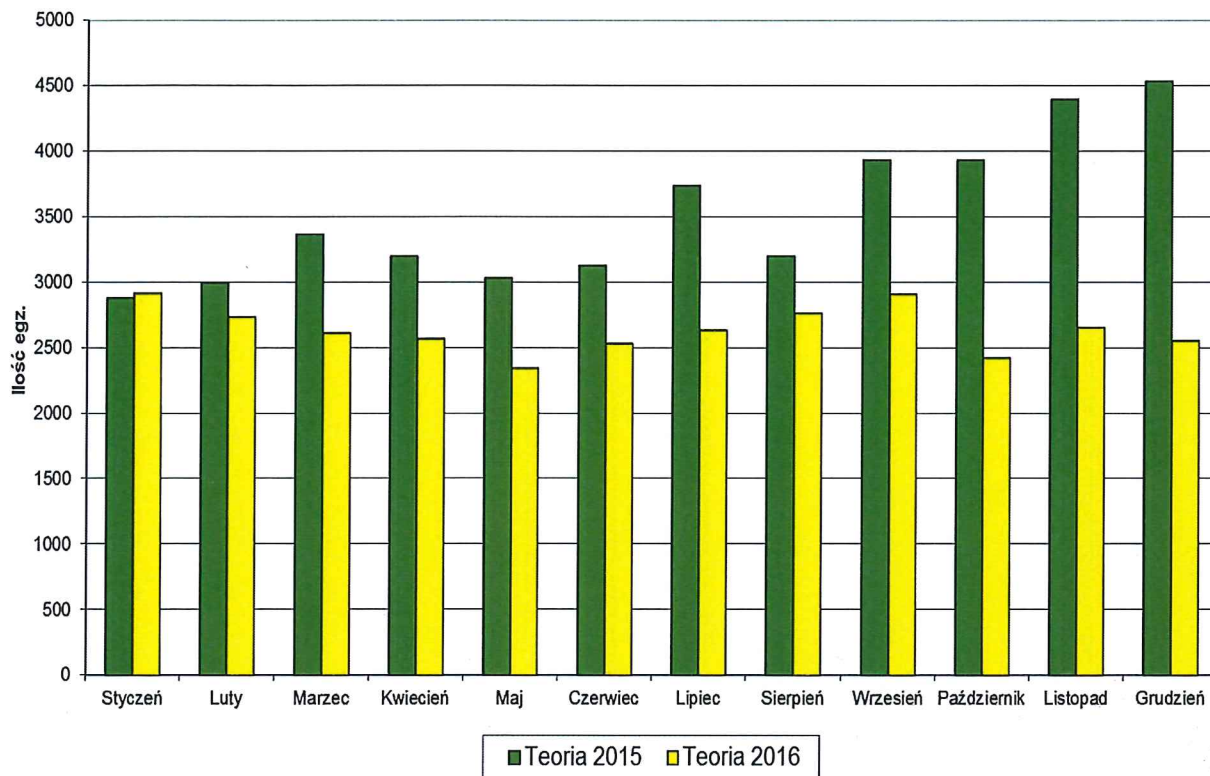

Wykres ilości egzaminów praktycznych w 2015 i 2016 roku.

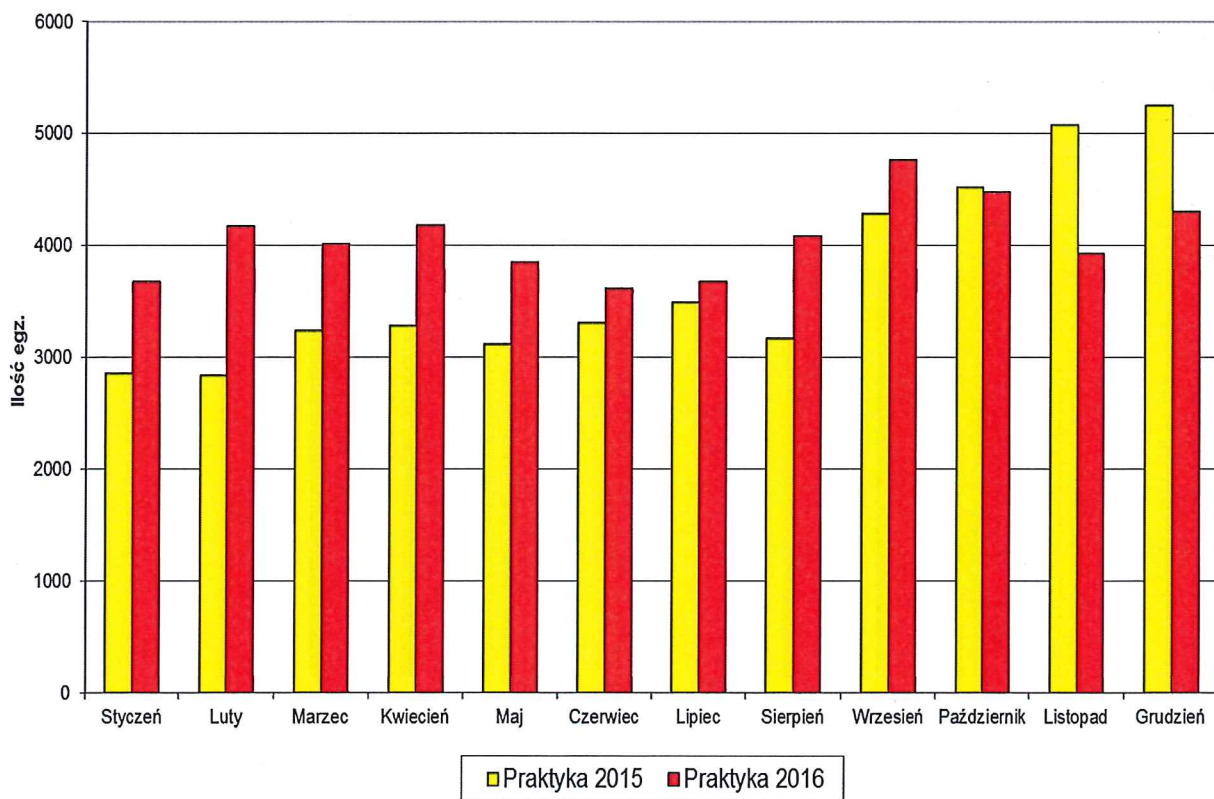

Stopień zdawalności za pierwszym razem kandydatów na kierowców w zależności od miesiąca wynosi:

- od 42,61% do 55,51% przy egzaminach teoretycznych i od 30,87% do 37,19% na egzaminach praktycznych.

Zdawalność teorii i praktyki w 2016r. [%]

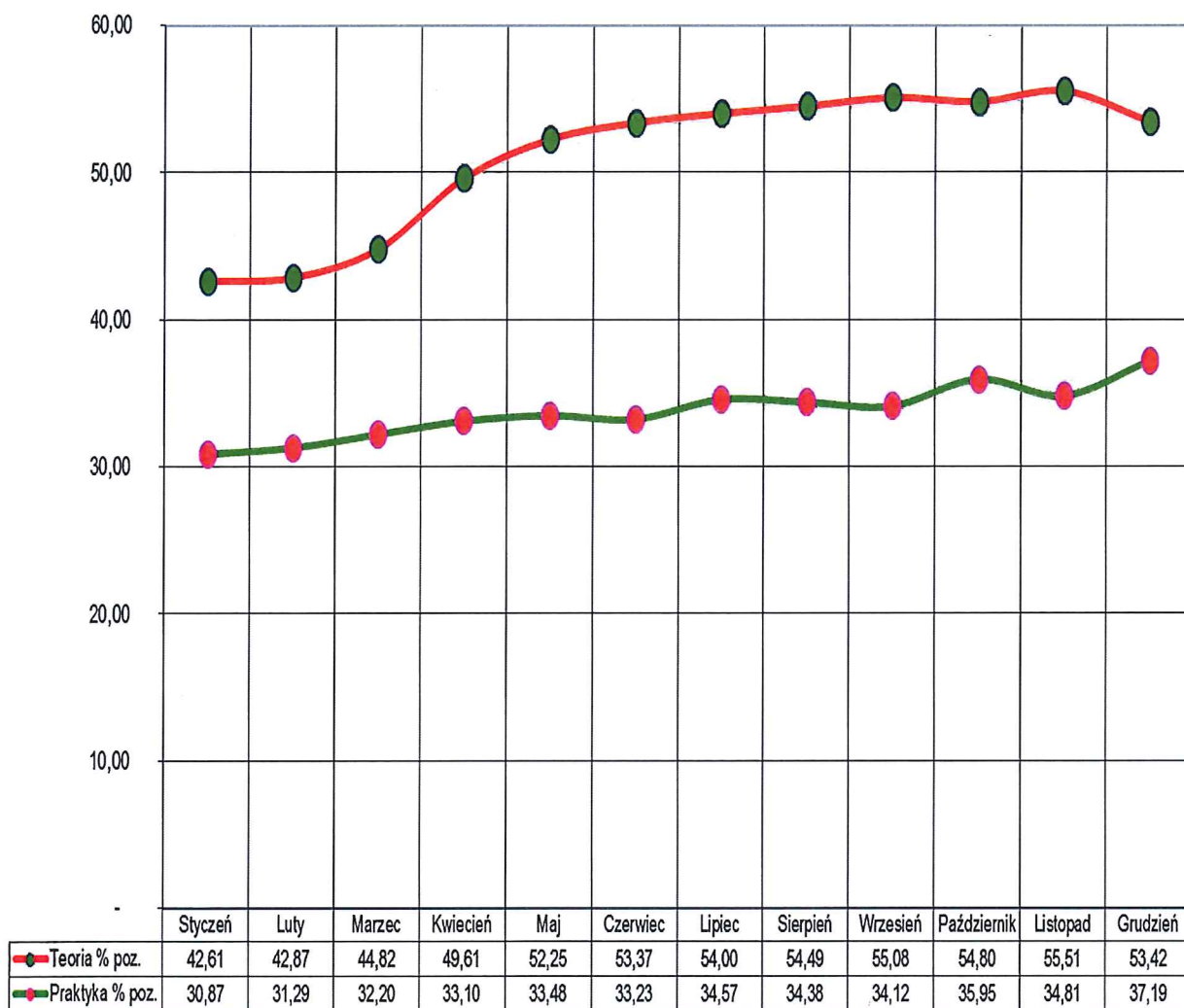

KOSZTY DZIAŁALNOŚCI

Zgodnie z Rozporządzeniem Ministra Infrastruktury z 2002 roku w sprawie szczegółowych warunków gospodarki finansowej Ośrodek prowadzi gospodarkę finansową na podstawie rocznego planu finansowego zatwierdzonego przez Zarząd Województwa Świętokrzyskiego. Zatwierdzony plan finansowy przewidywał koszty ogółem w wysokości 8.530.000 zł. Łączne koszty działalności zamknęły się kwotą 7.949.047,53 złotych.

2016r.

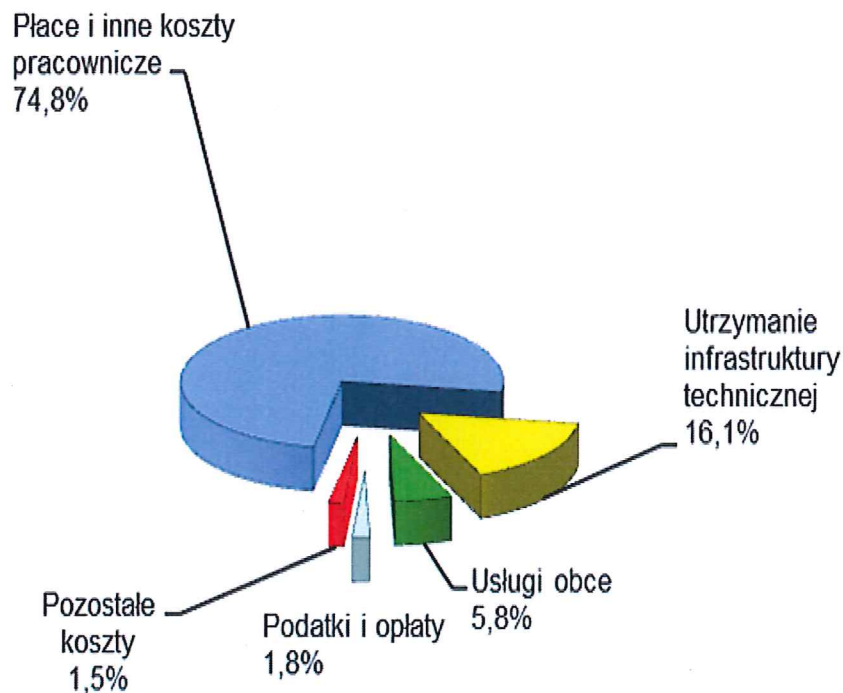

W 2016 roku w porównaniu z 2015 rokiem koszty rodzajowe wzrosły o kwotę 538.903,72 zł tj. o 7,7%.

Największą pozycję kosztów Ośrodka stanowią wynagrodzenia, które w 2016r. wyniosły 4.285.815,63 zł. Płace ogółem w porównaniu z 2015r. wzrosły o 416.626,20 zł. i wynikały przede wszystkim ze zwiększenia liczby etatów w Ośrodku i większej ilości egzaminów praktycznych.

Koszty ubezpieczeń społecznych naliczanych przez pracodawcę od wypłacanych wynagrodzeń w 2016 roku wyniosły 791.987,28 zł.

Ogółem koszty zatrudnienia pracowników wyniosły w 2016 roku 5.176.742,60 zł co stanowi 73,6% kosztów rodzajowych ogółem.

W 2016r. zmieniła się struktura ponoszonych kosztów amortyzacji. Środki trwałe nisko cenne stanowiły 2% amortyzacji. W poprzednich okresach rozliczeniowych stawki amortyzacji na niektóre środki transportu zostały obniżone ze względu na niższą niż zwykle eksploatację. Od 1 stycznia 2016 roku w związku ze wzrostem ilości egzaminowanych kandydatów na kierowców i intensywną eksploatacją środków trwałych zwiększono stawki amortyzacji środków trwałych do wysokości dopuszczalnej 28%.

W kosztach zużycia materiałów największą pozycję stanowi zużycie paliw do samochodów – 201.558,08 zł. Mimo znacznego zwiększenia ilości przeprowadzonych egzaminów praktycznych koszty paliwa utrzymywały się na poziomie 2015 roku.

Zużycie materiałów i energii w Ośrodku było na podobnym poziomie jak w okresie ostatnich 2 lat.

Koszty usług obcych w kwocie 408.960,78 zł spadły w stosunku do 2015 roku o 22%. Spadek nastąpił przede wszystkim w pozycji remontów, które w 2016 roku wyniosły 48.275,96 zł.

Najpoważniejsze wydatki usług obcych to:

- usługi informatyczne	-	167.462,02 zł,
- remonty budynków i budowli	-	48.275,96 zł,
- naprawy i przeglądy samochodów	-	58.641,16 zł,
- tzw. pozostałe usługi	-	41.749,58 zł,
- czynsze – OT w Ostrowcu Św.	-	31.734,55 zł.

Zgodnie z wymogami Ustawy o rachunkowości naliczono rezerwy na przyszłe świadczenia pracownicze w tym świadczenia emerytalne i nagrody jubileuszowe. Wyliczenia na świadczenia pracownicze dokonała firma aktuarialna Factum Sp. z o.o. z Warszawy i wyniosły one 891.899,00 zł, w tym krótkoterminowe 217.788,00 zł.

Od września 2014 roku WORD został zobligowany do przekazania do budżetu państwa opłaty w wysokości 1,5% za przeprowadzenie części teoretycznej egzaminu państwowego. Koszty z tego tytułu w 2016 roku wyniosły 14.235,00 zł.

W pozycji kosztów ogółem przedstawiono poniesione koszty rodzajowe w wysokości 7.033.269,25 zł oraz koszty operacyjne w kwocie 915.778,28 zł. Koszty operacyjne to przede wszystkim koszty związane ze statystycznym utworzeniem wyżej opisanych rezerw na świadczenia pracownicze za 2016r. oraz m.in. udzielone darowizny w wysokości 19.090,00 zł

WORD według stanu na dzień 31.12.2016r. zatrudniał 68 osób, co stanowiło 60,75 etatu.

W 2016 roku średnioroczne zatrudnienie pracowników WORD wynosiło 59,97 etatu – wzrost o 4 etaty w porównaniu z rokiem 2015. Średnie zatrudnienie w grupie egzaminatorów w 2016 roku wyniosło 25,73 etatu (wzrost o 4,37 etatu).

Prowadzone działania gospodarcze w 2016 roku przyniosły zysk w ogólnej kwocie 1.502.580,16 zł .

Wysoką rentowność Ośrodek osiąga na prowadzonych szkoleniach, które wypracowały zysk w wysokości 77.557,66 zł przy rentowności 34,1%. Szkolenia prowadzimy we własnych pomieszczeniach z wykorzystaniem posiadanego majątku.

Zysk przyniosło nam również oprocentowanie posiadanych środków finansowych w łącznej wysokości 191.677,71 zł. Ogólnie rentowność działalności WORD to 15,9%.

Struktura kosztów według rodzaju ponoszonych przez WORD w latach 2015 - 2016.

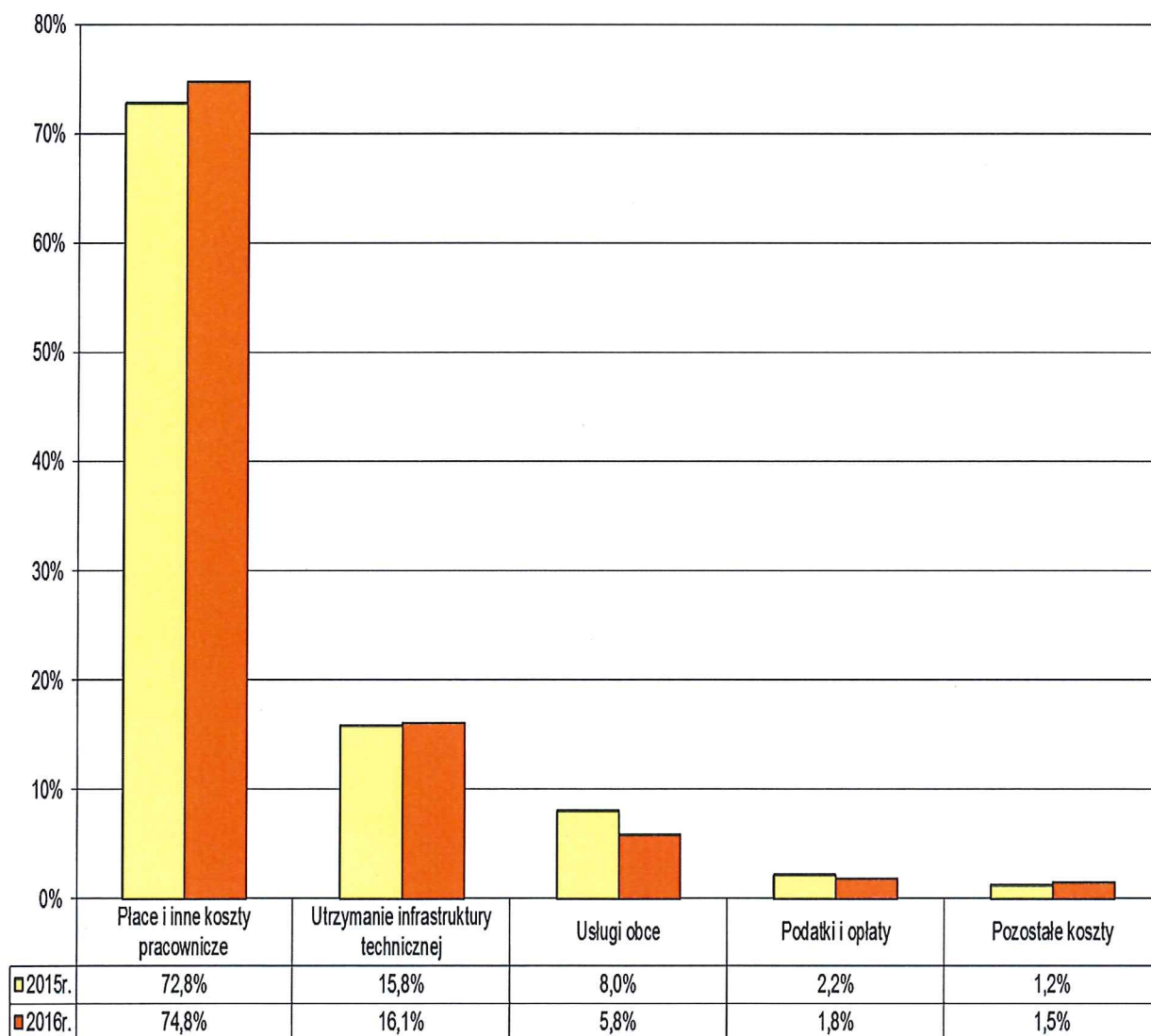

DZIAŁALNOŚĆ INWESTYCYJNA

W 2016 roku działalność inwestycyjna była prowadzona wyłącznie w oparciu o własne środki finansowe.

Inwestycje prowadzono zgodnie z zatwierdzonym planem finansowym.

Przychody środków trwałych wystąpiły w wyniku procesu inwestycyjnego o łącznej wartości 1.575.950,64 zł prowadzonego w formie zakupu środków trwałych.

Zakupy środków trwałych były poprzedzone przetargami. Zwiększenie majątku nastąpiło w wyniku budowy:

- klimatyzacja budynku administracyjnego - 185 480,25 zł

oraz zakupów:

- wiaty garażowej w Ostrowcu Św. - 6 000,00 zł

- zestawów komputerowych DELL - 20 334,72 zł

- samochodów osobowych Toyota Yaris - 1 293 412,50 zł

- serwera DELL - 34 995,10 zł

- defibrylatora - 6 132,10 zł

Razem środki trwałe 1 546 354,67 zł

oraz zakupu licencji zwiększających wartości niematerialne i prawne

- program finansowo-księgowy ENOVA - 24 613,53 zł

- zakup programu MS Office Home and Business - 4 982,44 zł

29 595,97 zł

Razem środki trwałe i wartości niematerialne i prawne

1 575 950,64 zł

Ponadto dokonano zakupów środków trwałych nisko cennych, o cenie zakupu nie przekraczającej 3.500 złotych o łącznej wartości 11.398,07 zł. Przeprowadzone zakupy środków transportu, sprzętu oraz prace modernizacyjne dadzą nam możliwość właściwej obsługi naszych klientów.

DZIAŁALNOŚĆ NA RZECZ BRD

Wojewódzki Ośrodek Ruchu Drogowego w Kielcach wspiera wszelkie akcje mające na celu poprawę bezpieczeństwa ruchu drogowego, a w szczególności jego najmłodszych uczestników.

W związku z tym ściśle współpracuje z Wojewódzką Radą Bezpieczeństwa Ruchu Drogowego, prowadzi sekretariat WRBRD oraz inicjuje i wspiera działania podejmowane przez Radę i instytucje wchodzące w skład Rady.

W 2016 roku Wojewódzki Ośrodek Ruchu Drogowego pomógł zorganizować i przeprowadzić w szkołach na terenie naszego województwa wiele konkursów przeznaczonych dla dzieci i młodzieży w zakresie bezpieczeństwa ruchu drogowego oraz dbania o własne bezpieczeństwo. Był także współorganizatorem „Mini Turniejów” Międzypowiatowej Gimnazjalnej Ligi Ruchu Drogowego oraz eliminacji Gminnych i Powiatowych Ogólnopolskiego Turnieju Wiedzy o Bezpieczeństwie w Ruchu Drogowym w Sukowie.

Współorganizował konkurs „Pomóżmy Dzieciom Spędzić Szczęśliwie Wakacje”, a także ufundował nagrody na Okręgowe Mistrzostwa Pierwszej Pomocy, organizowane przez Polski Czerwony Krzyż O/Kielce.

Wojewódzki Ośrodek Ruchu Drogowego aktywnie uczestniczył również w organizacji i przeprowadzeniu wraz z Polskim Związkiem Motorowym, Kuratorium Oświaty, Policją i Automobilklubem Kieleckim finałów Wojewódzkiego Turnieju wiedzy o BRD oraz Młodzieżowego Turnieju Motoryzacyjnego, zapewniając między innymi, skutery, kaski, a także ufundował nagrody i wyżywienie.

Wspieraliśmy również w 2016 roku inicjatywy Policji i innych partnerów między innymi, Konkurs „Policjanta Ruchu Drogowego”, „Świeć przykładem”, „Olimpiadę Bezpieczeństwa”, a także konkurs pt. „Bezpieczne Świętokrzyskie”. WORD wraz z Wydziałem Ruchu Drogowego Komendy Wojewódzkiej Policji oraz TVP3 Kielce przygotowali i zrealizowali trzecią część filmu „To był wypadek”. Ośrodek przekazał również elementy odbłaskowe, które rozdawane

ul. Bystrzycki 411
25-420 KIELCE
tel. (0-41) 36 22 22 10 050 10 11

były przez Policję podczas prelekcji profilaktyczno – edukacyjnych w szczególności dla dzieci oraz osób starszych.

Dbając o bezpieczeństwo w ruchu drogowym jego najmłodszych uczestników nasz Ośrodek kontynuował współpracę z Teatrem Lalki i Aktora „Kubuś” przy przedsięwzięciu pn. „Świętokrzyska Akademia Bezpieczeństwa”, gdzie wspierał spektakle zawierające treści edukacyjne z zakresu BRD. Dzięki współpracy z teatrem mogliśmy popularyzować zasady bezpieczeństwa ruchu drogowego wśród jego najmłodszych uczestników. Jednocześnie podczas spektakli i warsztatów BRD prowadzone były również konkursy wraz z omawianiem zasad bezpiecznego poruszania się po ulicach, w czasie ich trwania rozdawano dzieciom odblaskowe gadżety.

Przeprowadziliśmy również szkolenie dla nauczycieli egzaminujących na kartę rowerową, w którym uczestniczyło 26 nauczycieli.

Także z teatrem Lalki i Aktora „Kubuś” oraz Komendą Wojewódzką Policji zorganizowaliśmy „Przegląd małych form teatralnych”, których myślą przewodnią było bezpieczeństwo dzieci i młodzieży. WORD wraz z Policją zorganizował także wystawienie dla szkół gimnazjalnych i ponadgimnazjalnych 7 spektakli słowno – muzycznych pt. „Nie daj się zabić”.

Ośrodek nasz sfinansował także zakup „mini miasteczka ruchu drogowego” dla szkoły podstawowej w Nowinach, gdzie dzieci będą mogły się uczyć zasad bezpiecznego poruszania się w ruchu drogowym.

Łącznie na BRD wydaliśmy 127567,96 zł.

Cieszymy się, że w 2016 roku znów mogliśmy wspierać i pomagać instytucjom i samorządom naszego województwa w działaniach podejmowanych na rzecz poprawy bezpieczeństwa w ruchu drogowym.

GŁÓWNY KSIĘGOWY
mgr Beata Kotowska

DYREKTOR
Czesław Dawid