

**UCHWAŁA NR XXVI/369/16  
SEJMIKU WOJEWÓDZTWA ŚWIĘTOKRZYSKIEGO**

z dnia 26 września 2016 r.

**w sprawie zmiany uchwały Nr III/59/14 Sejmiku Województwa Świętokrzyskiego z dnia 29 grudnia 2014 r. w sprawie wyznaczenia obszaru i granic aglomeracji Kunów**

Na podstawie art. 18 pkt 20, art. 89 ust. 1 i 2 ustawy z dnia 5 czerwca 1998 roku o samorządzie województwa (jednolity tekst Dz. U. z 2016r., poz. 486 z późn. zm.), art. 43 ust. 2a ustawy z dnia 18 lipca 2001 r. – Prawo wodne (t.j. Dz. U. 2015r. poz. 469 z późn. zm.), Sejmik Województwa Świętokrzyskiego uchwala co następuje:

**§ 1.** W uchwale Nr III/59/14 Sejmiku Województwa Świętokrzyskiego z dnia 29 grudnia 2014 r. w sprawie wyznaczenia obszaru i granic aglomeracji Kunów, wprowadza się następujące zmiany:

1. § 1 otrzymuje brzmienie: Wyznacza się aglomerację Kunów o równoważnej liczbie mieszkańców 5 689 z oczyszczalnią ścieków w Kunowie, obejmującą następujące sołectwa: Kunów, Rudka (od nr 1 do nr 133), Nietulisko Małe, Nietulisko Duże (od nr 1 do nr 227 oraz od nr 256 do nr 258), Janik z wyłączeniem działek obsługiwanych przez przydomowe oczyszczalnie ścieków o nr ewidencyjnym: 291/4, 293/4, 44/2, 195/1 w sołectwie Kunów, 165 w sołectwie Nietulisko Małe oraz 167 w sołectwie Nietulisko Duże.

2. Załącznikowi Nr 1 do uchwały nadając brzmienie zgodne z załącznikiem Nr 1 do niniejszej uchwały.

**§ 2.** Uchwała podlega ogłoszeniu w Dzienniku Urzędowym Województwa Świętokrzyskiego.

**§ 3.** Uchwała wchodzi w życie po upływie 14 dni od dnia ogłoszenia.

Przewodniczący Sejmiku

**Arkadiusz Bąk**

Załącznik nr 1 do uchwały Nr XXVI/369/16  
Sejmiku Województwa Świętokrzyskiego  
z dnia 26 września 2016 r.

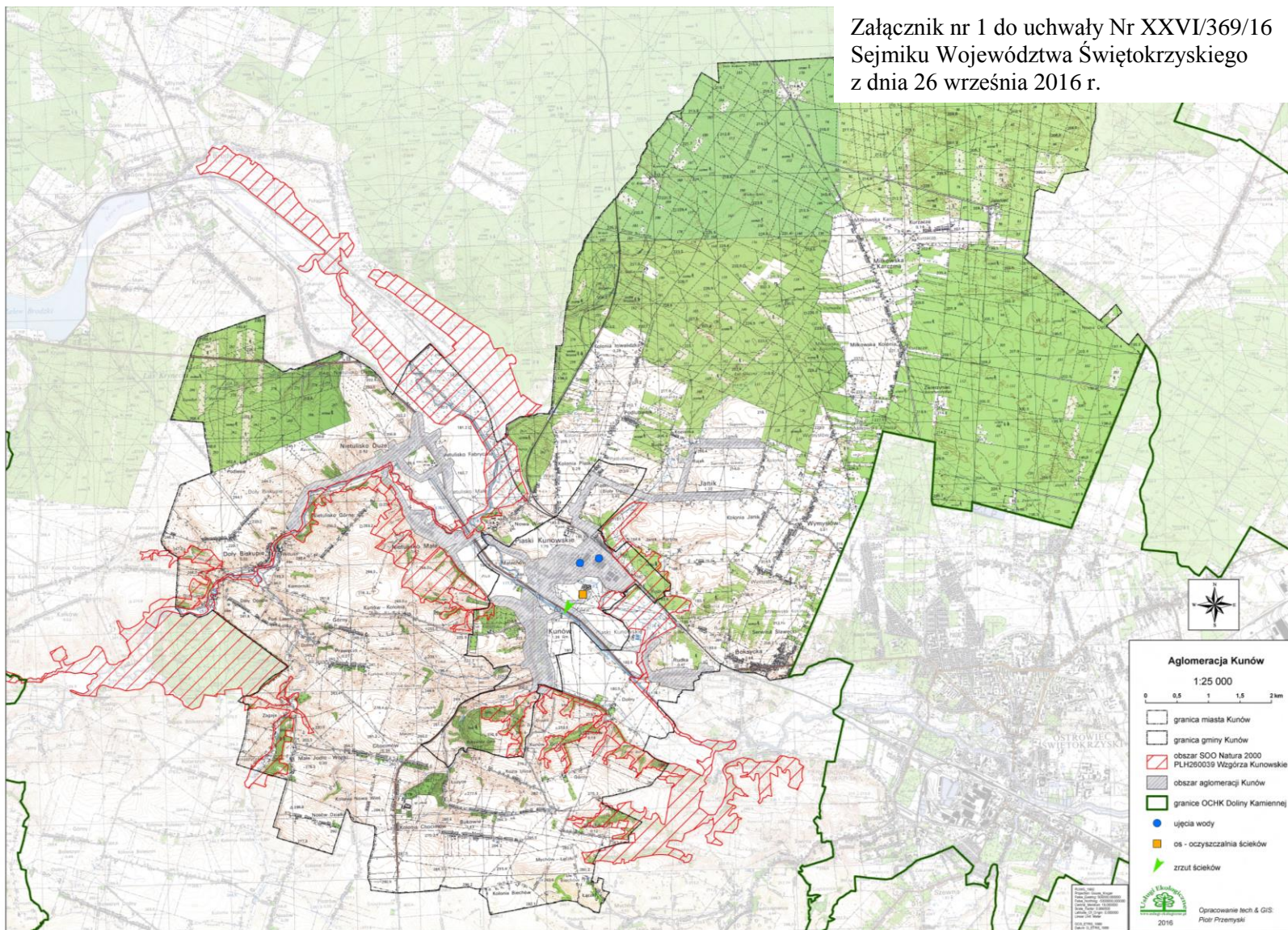

## UZASADNIENIE

W związku z trwającym procesem weryfikacji obszarów i granic aglomeracji związanym z „Mapą drogową dla aglomeracji ubiegających się o ujęcie w V AKPOŚK”, Urząd Miasta i Gminy Kunów wystąpił do Marszałka Województwa Świętokrzyskiego o zmianę aglomeracji Kunów.

Zmiana ta jest podyktowana względami ekonomicznymi. Burmistrz Miasta i Gminy Kunów wnioskuje o włączenie do aglomeracji północnej części miasta Kunów tj. ulice Kolejową, Grabowiecką oraz ulice Ostrowiecką, Szkolną i Okrężną w Janiku, gdzie uzyskano wymaganą liczbę nowo podłączonych osób na 1 km budowanej sieci, co jest wyznacznikiem opłacalności realizacji inwestycji. Na terenach nieskanalizowanych mieszkańcy korzystać będą ze zbiorników bezodpływowych na nieczystości ciekłe, dla których gmina prowadzi ewidencje ich opróżniania.

Obecnie na terenie planowanej aglomeracji Kunów istnieje 39,90 km sieci kanalizacji sanitarnej, do której podłączonych zostało 4 118 mieszkańców oraz 124 miejsca noclegowe. Całkowita długość sieci kanalizacyjnej na terenie aglomeracji wyniesie 50,9 km i obsługiwać będzie 5 129 mieszkańców oraz 124 miejsca noclegowe. Obliczona wielkość dla zakładów przemysłowych na terenie aglomeracji Kunów to 336 RLM. Ponadto 100 osób na terenie aglomeracji korzystać będzie ze zbiorników bezodpływowych na nieczystości ciekłe, dla których gmina prowadzi ewidencje ich opróżniania.

Obliczona wielkość aglomeracji to 5 689 RLM. Ścieki komunalne odprowadzane będą do funkcjonującej na terenie aglomeracji oczyszczalni ścieków w Kunowie o przepustowości średniej 290 m<sup>3</sup>/d.

Przedłożony projekt aglomeracji został zweryfikowany, zgodnie z § 4 pkt 4 rozporządzenia Ministra Środowiska z dnia 22 lipca 2014r. w sprawie sposobu wyznaczania obszaru i granic aglomeracji. Propozycja planu aglomeracji Kunów została pozytywnie uzgodniona z Regionalnym Zarządem Gospodarki Wodnej w Warszawie – *pismem z dnia 9 sierpnia 2016r.*, znak: ZP-403/316/16/A/27/AR, z Regionalną Dyрекcją Ochrony Środowiska – *pismem z dnia 9 sierpnia 2016r.* znak: WSI.070.44.2.2016.MN oraz pozytywnie zaopiniowana *uchwałą Nr XXXI/184/16 Rady Miejskiej w Kunowie z dnia 4 sierpnia 2016r. w sprawie zaopiniowania zmiany granic aglomeracji Kunów.* Projekt uchwały w sprawie zmiany uchwały Nr III/59/14 Sejmiku Województwa Świętokrzyskiego z dnia 29 grudnia 2014 r. w sprawie wyznaczenia obszaru i granic aglomeracji Kunów został poddany konsultacjom społecznym z organizacjami pozarządowymi i innymi podmiotami.

Agglomeracja Kunów położona jest na terenie objętym formami ochrony przyrody, w rozumieniu ustawy z dnia 16 kwietnia 2004 r. o ochronie przyrody (Dz. U. z 2015r. poz. 1651, z późn. zm.) tj.:

- Obszar Chronionego Krajobrazu Dolina Kamiennej ustanowiony *uchwałą Nr XXXV/617/13 z dnia 23 września 2013 w sprawie wyznaczenia Obszaru Chronionego Krajobrazu Doliny Kamiennej* (Dz. Urz. Woj. Świętokrzyskiego z 2013 poz. 3309),

- Obszar Natura 2000 mający znaczenie dla Wspólnoty: „Wzgórza Kunowskie” PLH 260039 leżący w obrębie zlewni rzeki Kamiennej zatwierdzony przez Komisję Europejską decyzją wykonawczą 2015/2369 z dnia 26.11.2015 r. w sprawie przyjęcia dziewiątego zaktualizowanego wykazu terenów mających znaczenie dla Wspólnoty składających się na kontynentalny region biogeograficzny (notyfikowana jako dokument nr C(2015) 8191), (Dz. U. UE L 2015.338.34 z dn. 23.12.2015 r.).

Ponadto na terenie aglomeracji znajduje się pomnik przyrody – głaz narzutowy przed budynkiem Publicznej Szkoły Podstawowej w m. Nietulisko Duże – ustanowiony *Uchwałą Nr XXII/162/04 Rady Miejskiej w Kunowie z dnia 26 marca 2004r. w sprawie ustanowienia pomników przyrody* (Dz. Urz. Woj. Święt. Nr 83, poz.1267).

Uporządkowanie gospodarki ściekowej na terenie aglomeracji ograniczy niekontrolowane odprowadzanie ścieków do ziemi i wód, co doprowadzi do redukcji negatywnego wpływu ścieków na środowisko wód podziemnych i powierzchniowych. Wyznaczenie obszaru i granic aglomeracji umożliwi wypełnienie zobowiązań wynikających z realizacji Krajowego Programu Oczyszczania Ścieków Komunalnych.