

**Protokół Nr 269/06**  
**z posiedzenia Zarządu Województwa Świętokrzyskiego**  
**odbytego w dniu 30 sierpnia 2006 roku.**

Posiedzenie Zarządu otworzył i obradom przewodniczył P. Franciszek Wołodźko, Marszałek Województwa.

W posiedzeniu Zarządu uczestniczyli członkowie Zarządu, /nieobecni: P. Józef Kwiecień-Wicemarszałek Województwa, P. Marek Gos członek Zarządu – nieobecność usprawiedliwiona/oraz osoby zaproszone, zgodnie z załączoną listą obecności /Zał. Nr 1/.

Przewodniczący obrad stwierdził, że Zarząd jest prawomocny do podejmowania uchwał.

**Przyjęto następujący porządek obrad:**

- 1. przyjęcie proponowanych zabezpieczeń do działania 3.4 Mikroprzedsiębiorstwa,**
- 2. zatwierdzenie stanowiska zawartego w protokole 15/I/06 z dnia 18 sierpnia 2006 roku z posiedzenia Komisji Oceny Projektów w ramach działania 2.6 Regionalne Strategie Innowacyjne i Transfer Wiedzy Zintegrowanego Programu Operacyjnego Rozwoju Regionalnego (ZPORR),**
- 3. przyjęcie protokołu Nr 11/06 z dnia 24.08.2006 roku z posiedzenia Komisji Oceny Projektów Działania 2.5 "Promocja przedsiębiorczości" ZPORR,**
- 4. podjęcie /4/ postanowień w sprawie ponownego uzgodnienia projektów miejscowego planu zagospodarowania przestrzennego Gminy Łagów obejmujących sołectwa: Plucki, Sadków, Wola Zamkowa, Wola Łagowska,**
- 5. przyjęcie projektu uchwały Sejmiku w sprawie przyjęcia Wieloletniego Programu Inwestycyjnego Województwa Świętokrzyskiego na lata 2007-2015,**
- 6. przyjęcie wniosku w sprawie dalszego postępowania w celu sprzedaży nieruchomości stanowiącej własność Województwa Świętokrzyskiego położonej w Sandomierzu przy ul. Schinzla,**
- 7. przyjęcie informacji w celu przekazania jej na posiedzenie Komisji Rolnictwa, Gospodarki Wodnej i Ochrony Środowiska,**
- 8. podjęcie uchwały w sprawie oceny wypełnienia przez Polski Związek Wędkarski w Kielcach obowiązku prowadzenia racjonalnej gospodarki rybackiej na obwodzie rybackim rzeki Nidzica Nr 1,**
- 9. przyjęcie wniosku w sprawie dokonania zakupu inwestycyjnego przez Teatr im. S. Żeromskiego w Kielcach,**
- 10. przyjęcie informacji o sytuacji finansowej instytucji kultury w okresie od 1 stycznia do 31 lipca br.,**
- 11. przyjęcie wniosku w sprawie wyróżnienia Marszałka Województwa Świętokrzyskiego z okazji Światowego Dnia Turystyki oraz zakup oko-**

licznościowych statuetek – nagród dla organizacji lub osób wyróżniających się w dziedzinie turystyki,

12. zajęcie stanowiska w sprawie dofinansowania organizacji I Międzynarodowego Festiwalu Piosenki Patriotycznej,

13. przyjęcie wniosku w sprawie

- uzgodnienia projektu uchwały Sejmiku Województwa Świętokrzyskiego w sprawie podziału województwa świętokrzyskiego na obwody łowieckie z Sejmikiem Województw: Mazowieckiego, Łódzkiego, Śląskiego i Małopolskiego,
- o zasięgnięcie opinii dot. projektu uchwały Sejmiku Województwa Świętokrzyskiego w sprawie podziału województwa świętokrzyskiego na obwody łowieckie z Regionalnymi Dyrekcjami Lasów Państwowych w Radomiu, Katowicach i Łodzi, Polskim Związkiem Łowieckim oraz Świętokrzyską Izbą Rolniczą,
- o skierowanie na posiedzenie Komisji Rolnictwa, Gospodarki Wodnej i Ochrony Środowiska projektu uchwały Sejmiku Województwa Świętokrzyskiego w sprawie podziału województwa świętokrzyskiego na obwody łowieckie,
- skierowanie na posiedzenie Sejmiku Województwa Świętokrzyskiego projektu uchwały Sejmiku Województwa Świętokrzyskiego w sprawie podziału województwa świętokrzyskiego na obwody łowieckie, po uzgodnieniu projektu oraz zasięgnięciu opinii,

14. przyjęcie wniosku w sprawie wyrażenia zgody na zabezpieczenie kwoty w wysokości 1 517 000 zł. – słownie: jeden milion pięćset tysięcy złotych w planie Świętokrzyskiego Zarządu Dróg Wojewódzkich w Kielcach z przeznaczeniem na zimowe utrzymanie dróg wojewódzkich w 2006 roku oraz na dofinansowanie zakupu wielofunkcyjnego,

15. przyjęcie projektu uchwały Sejmiku w sprawie przyjęcia „Wojewódzkiego Programu Przeciwdziałania Narkomanii na lata 2006-2010”,

16. przyjęcie projektu uchwały w sprawie wyrażenia zgody na wydzierżawienie sali dydaktycznej o powierzchni 110 m<sup>2</sup>, położonej w obiekcie Świętokrzyskiego Centrum Ratownictwa Medycznego i Transportu Sanitarnego przy ul. Pakosz 72 w Kielcach, na okres 2 lat,

17. przyjęcie/2/ projektów uchwał Sejmiku w sprawie zmian budżetu województwa na 2006 rok,

18. przyjęcie uchwały w sprawie zmian w planie wydatków budżetu województwa na 2006 rok,

19. przyjęcie /4/ uchwał w sprawie zmian w budżecie województwa na 2006 rok.

Zarząd przyjął jednogłośnie porządek obrad.

#### **Ad.1**

W tej części posiedzenia Zarządu /pkt.1-3/ uczestniczył Pan Stanisław Piskorek, Z-ca Dyrektora Dep. RRIWzZ.

Przyjęcie proponowanych zabezpieczeń do działania 3.4 Mikroprzedsiębiorstwa, członkowie Zarządu otrzymali na piśmie /zał. Nr 2/

Po dyskusji Zarząd zaakceptował proponowane zabezpieczenia.

#### **Ad.2**

Zatwierdzenie stanowiska zawartego w protokole 15/I/06 z dnia 18 sierpnia 2006 roku z posiedzenia Komisji Oceny Projektów w ramach działania 2.6 Regionalne Strategie Innowacyjne i Transfer Wiedzy Zintegrowanego Programu Operacyjnego Rozwoju Regionalnego (ZPORR), członkowie Zarządu otrzymali na piśmie /zał. Nr 3/

Po dyskusji Zarząd zatwierdził stanowisko zawarte ww. protokole.

#### **Ad.3**

Przyjęcie protokołu Nr 11/06 z dnia 24.08.2006 roku z posiedzenia Komisji Oceny Projektów Działania 2.5 "Promocja przedsiębiorczości" ZPORR, członkowie Zarządu otrzymali na piśmie /zał. Nr 4/

Zarząd przyjął ww. protokół.

#### **Ad.4**

W tej części posiedzenia Zarządu /pkt.4-5/ uczestniczył Pan Jerzy Strzelec, Dyrektor Dep. RRIWzZ,

Podjęcie /4/postanowień w sprawie ponownego uzgodnienia projektów miejscowego planu zagospodarowania przestrzennego Gminy Łągów obejmujących sołectwa: Płucki, Sadków, Wola Zamkowa, Wola Łągowska, członkowie Zarządu otrzymali na piśmie /zał. Nr 5/

Zarząd jednogłośnie podjął postanowienia od Nr 5275/06 do Nr 5278/06 ww. sprawach.

#### **Ad.5**

Przyjęcie projektu uchwały Sejmiku w sprawie przyjęcia Wieloletniego Programu Inwestycyjnego Województwa Świętokrzyskiego na lata 2007-2015, członkowie Zarządu otrzymali na piśmie /zał. Nr 6/

Po dyskusji Zarząd przyjął projekt uchwały Sejmiku wraz z włączeniem do najbliższej tematyki posiedzenia sesji Sejmiku.

#### **Ad.6**

W tej części posiedzenia Zarządu /pkt 6/ uczestniczył Pan Roman Dziedzic, Dyrektor Dep. ROW, MiG,

Przyjęcie wniosku w sprawie dalszego postępowania w celu sprzedaży nieruchomości stanowiącej własności Województwa Świętokrzyskiego położonej w Sandomierzu przy ul. Schinzla, członkowie Zarządu otrzymali na piśmie /zał. Nr 7/

Po dyskusji Zarząd zdecydował wstrzymać się z ogłoszeniem trzeciego przetargu do czasu rozstrzygnięcia konkursu w powiecie sandomierskim na Ratownictwo Medyczne z NFZ.

#### **Ad.7**

W tej części posiedzenia Zarządu /pkt 7-8/ uczestniczył Pan Janusz Śledziński, Z-ca Dyrektora Dep. ROW, MiG,

Przyjęcie informacji w celu przekazania jej na posiedzenie Komisji Rolnictwa, Gospodarki Wodnej i Ochrony Środowiska, członkowie Zarządu otrzymali na piśmie /zał. Nr 8/

Zarząd przyjął do wiadomości ww. informację.

#### **Ad.8**

Podjęcie uchwały w sprawie oceny wypełnienia przez Polski Związek Wędkarski w Kielcach obowiązku prowadzenia racjonalnej gospodarki rybackiej na obwodzie rybackim rzeki Nidzica Nr 1, członkowie Zarządu otrzymali na piśmie /zał. Nr 9/

Zarząd jednogłośnie podjął uchwałę Nr 1668/06 w tej sprawie.

#### **Ad.9**

Przyjęcie wniosku w sprawie dokonania zakupu inwestycyjnego przez Teatr im. S. Żeromskiego w Kielcach, członkowie Zarządu otrzymali na piśmie /zał. Nr 10/

Po dyskusji Zarząd wyraził zgodę na zakup samochodu osobowego, w ramach zaoszczędzonych środków w dz. 921, rozdz. 92106.

#### **Ad.10**

Przyjęcie informacji o sytuacji finansowej instytucji kultury w okresie od 1 stycznia do 31 lipca br., członkowie Zarządu otrzymali na piśmie /zał. Nr 11/

Na dzień 31.07.06r. sytuacja finansowa w Muzeum Narodowym, Muzeum Wsi Kieleckiej, Wojewódzkiej Biblioteki Publicznej, Teatru im. Stefana Żeromskiego oraz Filharmonii Świętokrzyskiej nie budzi zastrzeżeń. Instytucje te na bieżąco realizują wszystkie zobowiązania. Niedobór środków stwierdzono jedynie w WDK im. J.Piłsudskiego w Kielcach na kwotę 11.975 zł., sytuacja ta wynika z rozliczonych faktur dot. Wykonania zadania pn. „Świętokrzyskie Oratorium Milenijne”, które finansowane było ze środków będących w dyspozycji Ministra Kultury i Dziedzictwa Narodowego. Na realizację ww. zadania przyznano kwotę 130.000 zł., ale na dzień sporządzenia informacji środki nie zostały przekazane na jego rachunek bankowy.

Zarząd przyjął do wiadomości ww. informację.

#### **Ad.11**

Przyjęcie wniosku w sprawie wyróżnienia Marszałka Województwa Świętokrzyskiego z okazji Światowego Dnia Turystyki oraz zakup okolicznościowych statuetek – nagród dla organizacji lub osób wyróżniających się w dziedzinie turystyki, członkowie Zarządu otrzymali na piśmie /zał. Nr 12/

Po dyskusji Zarząd wyraził zgodę na ww. wniosek.

#### **Ad.12**

Zajęcie stanowiska w sprawie dofinansowania organizacji I Międzynarodowego Festiwalu Piosenki Patriotycznej, członkowie Zarządu otrzymali na piśmie /zał. Nr 13/

Po dyskusji Zarząd zajął stanowisko nie finansować ww. przedsięwzięcia.

#### **Ad.13**

W tej części posiedzenia Zarządu /pkt 13/ uczestniczył Pan Jan Lis, Dyrektor Departamentu Ochrony Środowiska

Przyjęcie wniosku w sprawie:

- uzgodnienia projektu uchwały Sejmiku Województwa Świętokrzyskiego w sprawie podziału województwa świętokrzyskiego na obwody łowieckie z Sejmikiem Województw: Mazowieckiego, Łódzkiego, Śląskiego i Małopolskiego,
- o zasięgnięcie opinii dot. projektu uchwały Sejmiku Województwa Świętokrzyskiego w sprawie podziału województwa świętokrzyskiego na obwody łowieckie z Regionalnymi Dyrekcjami Lasów Państwowych w Radomiu, Katowicach i Łodzi, Polskim Związkiem Łowieckim oraz Świętokrzyską Izbą Rolniczą,
- o skierowanie na posiedzenie Komisji Rolnictwa, Gospodarki Wodnej i Ochrony Środowiska projektu uchwały Sejmiku Województwa Świętokrzyskiego w sprawie podziału województwa świętokrzyskiego na obwody łowieckie,
- skierowanie na posiedzenie Sejmiku Województwa Świętokrzyskiego projektu uchwały Sejmiku Województwa Świętokrzyskiego w sprawie podziału województwa świętokrzyskiego na obwody łowieckie, po uzgodnieniu projektu oraz zasięgnięciu opinii, członkowie Zarządu otrzymali na piśmie /zał. Nr 14/

Zarząd przyjął projekt uchwały Sejmiku wraz z włączeniem do najbliższej tematyki posiedzenia sesji Sejmiku i skierowaniem jej na posiedzenie Komisji Rolnictwa, Gospodarki Wodnej i Ochrony Środowiska.

#### **Ad.14**

W tej części posiedzenia Zarządu /pkt 14/ uczestniczył Pan Wiesław Młynarczyk, Dyrektor Dep. Infrastruktury,

Przyjęcie wniosku w sprawie wyrażenia zgody na zabezpieczenie kwoty w wysokości 1 517 000 zł. – słownie: jeden milion pięćset tysięcy złotych w planie Świętokrzyskiego Zarządu Dróg Wojewódzkich w Kielcach z przeznaczeniem na zimowe utrzymanie dróg wojewódzkich w 2006 roku oraz na dofinansowanie zakupu wielofunkcyjnego, członkowie Zarządu otrzymali na piśmie /zał. Nr 15/ Przewidywany koszt utrzymania II etapu zimy w miesiącach IV kwartału bieżącego roku wynoszą 1 017 000 zł. Dodatkowo Dyrektor ŚZDW w Kielcach wystąpił o wyrażenie zgody na zakup jednego wielofunkcyjnego pojazdu wraz z osprzętem, który wg kosztorysu inwestorskiego wynosi 963 000 zł.

ŚZDW w Kielcach w planie zadań inwestycyjnych wygospodaruje kwotę w wysokości 463 000 zł. na zakup takiego urządzenia. Do pełnego sfinansowania za-

kupu niezbędne są dodatkowe środki finansowe z budżetu województwa w wysokości 500 000 zł.

Po dyskusji Zarząd wyraził zgodę na zabezpieczenie kwoty 1 017 000 zł. z przeznaczeniem na zimowe utrzymanie dróg wojewódzkich w 2006 roku i na dofinansowanie zakupu wielofunkcyjnego pojazdu wraz z osprzętem w wysokości 500 000zł z wolnych środków budżetu województwa.

#### **Ad.15.**

W tej części posiedzenia Zarządu /pkt 15-16/ uczestniczył Pan Wojciech Żelezik, Dyrektor Dep. Zdrowia i Polityki Społecznej.

Przyjęcie projektu uchwały Sejmiku w sprawie przyjęcia „Wojewódzkiego Programu Przeciwdziałania Narkomanii na lata 2006-2010”,

Po dyskusji Zarząd przyjął projekt uchwały Sejmiku wraz z włączeniem go do najbliższej tematyki posiedzenia sesji Sejmiku.

#### **Ad.16**

Podjęcie projektu uchwały w sprawie wyrażenia zgody na wydzierżawienie sali dydaktycznej o powierzchni 110 m<sup>2</sup>, położonej w obiekcie Świętokrzyskiego Centrum Ratownictwa Medycznego i Transportu Sanitarnego przy ul. Pakosz 72 w Kielcach, na okres 2 lat.

Po dyskusji Zarząd wyraził zgodę na wydzierżawienie sali dydaktycznej na okres 2 lat i jednogłośnie podjął uchwałę Nr 1672/06 w tej sprawie.

#### **Ad.17**

Przyjęcie /2/ projektów uchwał Sejmiku w sprawie zmian budżetu województwa na 2006 rok, członkowie Zarządu otrzymali na piśmie /zał. Nr 17/

Pierwsza zmiana dotyczy zwiększenia się planu dochodów budżetu o kwotę 484.398 zł w dziale 758-Różne rozliczenia, rozdziale 75801-Część oświatowa subwencji obólnej dla jednostek samorządu terytorialnego, § 2920-subwencje ogólne z budżetu państwa i zwiększa się plan wydatków budżetu województwa o łączną kwotę 481.398 zł., w działach 801- Oświata i wychowanie i 854 – Edukacyjna opieka wychowawcza.

Druga zmiana dotyczy zwiększenia się planu dochodów budżetu województwa o kwotę 4.021.619,50 zł., stanowiącą środki z budżetu Unii Europejskiej na zwrot pożyczki na prefinansowanie Działań w ramach ZPORR w dziale 150-Przetwórstwo przemysłowe, rozdział 15011- Rozwój przedsiębiorczości o kwotę 436.748,92 zł., z przeznaczeniem na realizację Priorytetu II: Działanie 2.5 „Promocja przedsiębiorczości”, Działanie 2.6 „Regionalne strategie innowacyjne i transfer wiedzy”; dział 600- Transport i łączność, rozdział 60013- Drogi publiczne i wojewódzkie o kwotę 1.263.607,63 zł., z przeznaczeniem na realizację Priorytetu I, Działanie 1.1 „Modernizacja i rozbudowa regionalnego układu transportowego”; dział 803- Szkolnictwo wyższe, rozdział 80309- Pomoc materialna dla studentów o kwotę 790.539,29 zł., z przeznaczeniem na realizację Priorytetu II, Działanie 2.2 „Wyrównanie szans edukacyjnych poprzez programy stypendialne”, typ II „Wspieranie rozwoju edukacyjnego studentów”; dział 853-Pozostałe zadania w zakresie polityki społecznej, rozdział 85395-Pozostała

działalność o kwotę 1.530.723,66 zł., z przeznaczeniem na realizację Priorytetu II: Działanie 2.1 „Rozwój umiejętności powiązanych z potrzebami regionalnego rynku pracy i możliwości kształcenia ustawicznego w regionie”, Działanie 2.3 „Reorganizacja zawodowa osób odchodzących z rolnictwa”, Działanie 2.4 „Reorganizacja zawodowa osób zagrożonych procesami restrukturyzacyjnymi”. Zarząd przyjął projekty uchwał Sejmiku wraz z włączeniem ich do najbliższej tematyki posiedzenia sesji Sejmiku.

#### **Ad.18**

Podjęcie uchwały w sprawie zmian w planie wydatków budżetu województwa na 2006 rok.

Zmiana dotyczy przeniesienia wydatków między paragrafami w ramach działu 851- Ochrona Zdrowia rozdział 85153- Zwalczanie narkomanii przesunięcie z §2560 do § 4210 na kwotę 13.000 zł., z przeznaczeniem na zakup 2000 egzemplarzy pozycji książki autorstwa Jana Lechickiego pt.: „Postępowanie w uzależnieniach i innych patologiach w szkole – wskazówki dla pielęgniarek szkolnych i nauczycieli”, z przeznaczeniem dla potrzeb placówek oświatowych z terenu Województwa Świętokrzyskiego.

Zarząd jednogłośnie podjął uchwałę Nr 1669/06 w tej sprawie.

#### **Ad.19**

Podjęcie /4/ uchwał w sprawie zmian w budżecie województwa na 2006 rok.

Pierwsza zmiana dotyczy zwiększenia się wydatków budżetu o kwotę 56.369,35 zł., z tego w dziale 750- Administracja publiczna rozdziale 75018- Urzędy marszałkowskie §4309- zakup usług pozostałych z przeznaczeniem na współfinansowanie Działania 4.1 Wsparcie procesu wdrażania ZPORR- wydatki limitowane, Projekt: Organizacja prac Regionalnego Komitetu Sterującego i paneli ekspertów w II półroczu 2005r., § 4019- wynagrodzenia osobowe pracowników, § 4119- składki na ubezpieczenia społeczne, §4129-składki na fundusz pracy z przeznaczeniem na współfinansowanie Działania 4.1 Wsparcie procesu wdrażania ZPORR- wydatki limitowane, Projekt: Zatrudnienie pracowników wdrażających Działania 2.5 i 3.4 ZPORR w Urzędzie Marszałkowskim Województwa Świętokrzyskiego w 2005r., §4309-zakup usług pozostałych z przeznaczeniem na współfinansowanie Działania 4.1 Wsparcie procesu wdrażania ZPORR- wydatki limitowane, Projekt: Pokrycie kosztów związanych z organizacją KOP dla działań 2.5 i 3.4 ZPORR, §4419- podróże służbowe krajowe z przeznaczeniem na współfinansowanie Działania 4.1 Wsparcie procesu wdrażania ZPORR- wydatki limitowane, Projekt: Pokrycie kosztów kontroli (także na miejscu), §4309-zakup usług pozostałych, §4419- podróże służbowe krajowe z przeznaczeniem na współfinansowanie Działania 4.2 Wsparcie procesu wdrażania ZPORR- wydatki nielimitowane, Projekt: Szkolenia dla pracowników Urzędu Marszałkowskiego, członków paneli ekspertów, RKS-u na rok 2005, §4219- zakup materiałów i wyposażenia z przeznaczeniem na współfinansowanie Działania 4.2 Wsparcie procesu wdrażania ZPORR- wydatki nielimitowane, Projekt: Pokrycie

kosztów zakupu materiałów biurowych oraz eksploatacyjnych do sprzętu komputerowego dla RIF w ramach działań 2.5 i 3.4 ZPORR w 2005r.

Druga zmiana dotyczy zwiększenia się planu wydatków budżetu województwa o kwotę 6.610.140 zł., z przeznaczeniem na zadania objęte dofinansowaniem w ramach kontraktu wojewódzkiego w 2006 roku z tego w dziale 801- Oświata i wychowanie, rozdziale 80147- Biblioteki pedagogiczne §6050-wydatki inwestycyjne jednostek budżetowych o kwotę 110.140 zł., z przeznaczeniem na realizację zadania pn.: „Modernizacja instalacji co. w budynku Pedagogicznej Biblioteki Wojewódzkiej przy ul. J. Pawła II nr 5 w Kielcach”. W dziale 851- Ochrona zdrowia, rozdziale 85111- Szpitale ogólne o kwotę 6.500.000 zł., z przeznaczeniem na realizację zadania pn.: „Budowa Szpitala Onkologicznego w Kielcach”.

Trzecia zmiana dotyczy zwiększenia się planu wydatków budżetu województwa o łączną kwotę 503.178,85 zł., z przeznaczeniem na współfinansowanie Działań w ramach ZPORR, Priorytet 2 Wzmocnienie rozwoju zasobów ludzkich w regionach, z tego w dziale 150-Przetwórstwo przemysłowe, rozdziale 15011-Rozwój przedsiębiorczości o kwotę 52.000,00 zł.,z przeznaczeniem na współfinansowanie Działania 2.6 Regionalne Strategie Innowacyjne i transfer wiedzy dla jednostki realizującej, tj. Urzędu Marszałkowskiego Województwa Świętokrzyskiego w Kielcach; w dziale- 853- Pozostałe zadania w zakresie polityki społecznej, rozdziale 85395- Pozostała działalność o kwotę 451.178,85 zł., z tego na współfinansowanie: Działania 2.1 Rozwój umiejętności powiązany z potrzebami regionalnego rynku pracy i możliwościami kształcenia w regionie i Działanie 2.3 Reorientacja zawodowa osób odchodzących z rolnictwa dla jednostki realizującej tj. Wojewódzkiego Urzędu Pracy w Kielcach.

Czwarta zmiana dotyczy zwiększenia się planu wydatków budżetu województwa o kwotę 22.151,29 zł., z tego w dziale 750-Administracja publiczna, rozdziale 75018-Urzędy marszałkowskie, §4309- zakup usług pozostałych 1.206,53 zł, §4269- zakup energii 517,09zł., z przeznaczeniem na współfinansowanie Działania 4.1 Wsparcie procesu wdrażania ZPORR- wydatki limitowane, Projekt: Wynajem powierzchni biurowej oraz koszt rachunków telefonicznych dla pracowników zaangażowanych we wdrażanie Działań 2.5 i 3.4 ZPORR w 2005 roku, dla jednostki realizującej tj. Urzędu Marszałkowskiego Województwa Świętokrzyskiego, §4419-podróż krajowe 3.375,00 zł., §4309- zakup usług pozostałych 2.875,00 zł., z przeznaczeniem na współfinansowanie Działania 4.2 Wsparcie procesu wdrażania ZPORR- wydatki nielimitowane, Projekt: Szkolenie pracowników Urzędu Marszałkowskiego wdrażających Działania 2.5 i 3.4 ZPORR, dla jednostki realizującej, tj. Urzędu Marszałkowskiego Województwa Świętokrzyskiego, § 4309- zakup usług pozostałych 1.146,71 zł., z przeznaczeniem na współfinansowanie Działania 4.3 Działania informacyjne i promocyjne, Projekt: pokrycie kosztów organizacji szkoleń dla Beneficjentów i materiałów z tym związanych w ramach Działań 2.5 i 3.4 dla jednostki realizującej, tj Urzędu Marszałkowskiego Województwa Świętokrzyskiego, §4309- zakup usług pozost-



stałych 3.190,91 zł., z przeznaczeniem na współfinansowanie Działania 4.3 Działania informacyjne i promocyjne. Projekt: Ogłoszenia prasowe i radiowe o naborze wniosków dla Działania 2.5 i 3.4 dla jednostki realizującej, tj. Urzędu Marszałkowskiego Województwa Świętokrzyskiego, §4179-wynagrodzenia bezosobowe 2.261,95 zł., §4119-składki na ubezpieczenia społeczne 646,27zł., §4129- składki na Fundusz Pracy 323,14 zł., z przeznaczeniem na współfinansowanie Działania 4.3 Działania informacyjne i promocyjne. Projekt: Zatrudnienie osoby zajmującej się informacją i promocją Działania 2.5 i 3.5 w 2005 roku dla jednostki realizującej tj. Urzędu Marszałkowskiego Województwa Świętokrzyskiego, §4309- zakup usług pozostałych 732,00 zł., z przeznaczeniem na współfinansowanie Działania 4.3 Działania informacyjne i promocyjne, Projekt: Materiały informacyjne i promocyjne Działania 2.5 i 3.4 dla jednostki realizującej, tj. Urzędu Marszałkowskiego Województwa Świętokrzyskiego oraz w dziale 853-Pozostałe zadania w zakresie polityki społecznej, rozdziale 85332- Wojewódzkie urzędy pracy 876,69 zł., §4419- podróże służbowe krajowe 126,69 zł., z przeznaczeniem na współfinansowanie Działania 4.1 Wsparcie wdrażania ZPORR- wydatki limitowane, Projekt: Kontrola realizacji projektów w ramach ZPORR, dla jednostki realizującej, tj. Wojewódzkiego Urzędu Pracy, § 4309- zakup usług pozostałych 450,00 zł., §4419- podróże służbowe krajowe 300,00 zł., z przeznaczeniem na współfinansowanie Działania 4.2 Wsparcie wdrażania ZPORR- wydatki Nielimitowane, Projekt: Szkolenia kadr WUP na potrzeby realizacji działań w ramach ZPORR, dla jednostki realizującej, tj WUP.

Zarząd jednogłośnie podjął uchwały od Nr 1670/06 do Nr 1671/06 i od 1673/06 do 1674/06 w tych sprawach.

Na tym zakończono posiedzenie Zarządu.

Protokołowała:

Edyta Domagała

Przewodniczący obrad:

Franciszek Wołodźko

Członkowie Zarządu:

1. Tadeusz Józwick - .....
2. Jacek Kowalczyk- .....

**Załącznik Nr 1**

**LISTA OBECNOŚCI  
CZŁONKÓW ZARZĄDU WOJEWÓDZTWA ŚWIĘTOKRZYSKIEGO  
oraz osób zaproszonych  
uczestniczących w posiedzeniu Zarządu w dniu 30 sierpnia 2006 r.**

Lp.	Imię i Nazwisko	Funkcja	Podpis
1.	Franciszek Wołodźko	Marszałek Województwa	
2.	Józef Kwiecień	Wicemarszałek	
3.	Marek Gos	Członek Zarządu	
4.	Tadeusz Józwik	Członek Zarządu	
5.	Jacek Kowalczyk	Członek Zarządu	
6.	Zdzisław Wojciechowski	Skarbnik Województwa	
7.	Krzysztof Adameczyk	Dyrektor Biura Zarządu, Informatyki i Informacji	
8.	Jolanta Grochał	Rzecznik Prasowy	
9.	Ewa Kokowska	Koordynator Zespołu Radców Prawnych	
10.	Wiesław Młynarczyk	Dyrektor Dep. Infrastruktury	
11.	Stanisław Piskorek	Z-ca Dyrektora Dep. RRIWzZ	
12.	Jerzy Strzelec	Dyrektor Dep. RRIWzZ	
13.	Wojciech Żeleźnik	Dyrektor Dep. Zdrowia i Polityki Społecznej	
14.	Roman Dziedzie	Dyrektor Dep. ROW, MiG	
15.	Janusz Śledziński	Z-ca Dyrektora Dep. ROW, MiG	
16.	Jan Lis	Dyrektor Dep. Ochrony Środowiska	
17.		SZDW	
18.			
19.			

**Załącznik Nr 2**

**Działanie 3.4 Mikroprzedsiębiorstwa – proponowane zabezpieczenia**

L.p.	Numer Projektu	Nazwa Ostatecznego Odbiorcy - (Beneficjenta)	Kwota dofinansowania ogółem zł	Kwota oczekiwanego zabezpieczenia zł	Proponowana forma zabezpieczenia przez Beneficjenta	Rekomendowana forma zabezpieczenia przez Dep. Rozwoju Regionalnego i Współpracy z Zagranicą Oddz. Rozwoju Przedsiębiorczości i Inwestycji
1	Z/2.26/III/3.4/22/06	NZOZ Iwona Kołomańska – Kielce	124.075,00	212.168,00	Hipoteka kaucyjna	Hipoteka kaucyjna na nieruchomości – mieszkaniu o pow. 91 m kw., położonym w Kielcach przy ul. Warszawskiej 154/19, KW Nr 92033 o wartości szacunkowej wg właściciela 252.000zł.
2	Z/2.26/III/3.4/97/06	PPHU „EDEN” – Agnieszka Stolarska - Jacentów	180.710,71	318.000,00	Hipoteka kaucyjna	Hipoteka kaucyjna na nieruchomości zabudowanej domem jednorodzinnym w Jacentowie 28 A o wartości szacunkowej wg operatu biegłego – 385.000 zł. Beneficjentka zamierza zaciągnąć kredyt w kwocie 298.000 zł i w związku z tym hipoteka zabezpieczająca dotację będzie na drugim miejscu. Będzie ustanowiony przelew

					dotacji na Bank, dotacja spłaci kredyt i w tym momencie zmniejszy się obciążenie hipoteką na rzecz Banku, a zabezpieczenie to od tego momentu stanie się dla Instytucji Wdrażającej realne.	
3	Z/2.26/III/3.4/59/06	Usługi Koparko-Ładowarką Czesław Bąkiewicz Jędrzejów	70.000,00	119.700,00	Hipoteka kaucyjna	Hipoteka kaucyjna na nieruchomości położonej w Jędrzejowie przy ul. Cmentarnej 14 o pow. 0,3292 ha zabudowanej piętrowym budynkiem mieszkalnym, murowana stodoła, obora oraz murowane garaże, o wartości szacunkowej wg Beneficjenta 300.000 zł. Nieruchomość ta jest własnością syna z prawem do dożywotniego użytkowania przez Beneficjenta parteru budynku (w dożywociu określono tylko prawo do zamieszkania, bez dodatkowych zobowiązań). W tej sytuacji można uznać zabezpieczenie

						za wystarczającą. KW Nr 31260.
4	Z/2.26/III/3.4/79/06	Sport Faktory S.C. A. Karczewska, E. Lech - Kielce	<b>133.875,03</b>	<b>228.926,00</b>	Hipoteka kaucyjna	Hipoteka kaucyjna – mieszkanie Pani Agnieszki Karczewskiej, o pow. 100 m kw., Kielce, ul. Młoda 12 o wartości szacunkowej 120.000 zł oraz na lokalu mieszkalnym, 50 m kw. o wartości szacunkowej 120.000 zł, Kielce, ul. J Krasickiego 10/58 własność Pani Emilii Lech
5	Z/2.26/III/3.4/72/06	Gabinet Stomatologiczny Małgorzata Belska-Jakubas Skalbmierz	<b>86.139,42</b>	<b>147.298,00</b>	Hipoteka kaucyjna	Hipoteka kaucyjna – nieruchomości zabudowana domem jednorodzinny w centrum Skalbmierza o wartości szacunkowej wg właściciela 400.000 zł., KW Nr 24036 Sąd Rejonowy WKW w Kazimierzy W.
6	Z/2.26/III/3.4/85/06	Riwa sp. z o.o. Starachowice	<b>200.000,00</b>	<b>342.000,00</b>	Hipoteka kaucyjna łączna	Hipoteka kaucyjna łączna – na nieruchomości położonej w Starachowicach przy ul. Bocznej 43, składającej się z przyległych działek, jedna objęta KW Nr

						27740 o pow. 5947 m kw. jest zabudowana budynkiem hali o pow. użytkowej 1016 m kw., a druga figurująca w KW Nr 25396 o pow. 1397 m kw. stanowi drogę asfaltową do pierwszej z nich. Wartość szacunkowa rynkowa obu nieruchomości wg Beneficjenta wynosi 391.016 zł
7	Z/2.26/III/3.4/64/06	Firma Ogólnobudowlana „BUD-MAX” Kaputa Michał - Busko	<b>120.000,00</b>	<b>205.200,00</b>	Hipoteka kaucyjna	Hipoteka kaucyjna – nieruchomość zabudowana domem jednorodzinnym o wartości szacunkowej 284.000 zł., w Busku – Zdroju przy ul. Kochanowskiego 8.
8	Z/2.26/III/3.4/99/06	Przedsiębiorstwo Produkcyjno-Handlowo Usługowe „Sokół” – Tomasz Gawel s.j. – Staszów	<b>150.000,00</b>	<b>256.500,00</b>	Hipoteka kaucyjna łączna	Hipoteka kaucyjna łączna – nieruchomość składająca się z lokalu mieszkalnego, użytkowego i garażu w Krakowie przy ul. Raciborskiej 12 figurująca w KW Nr 302368 i KW Nr 302369 o wartości szacunkowej wg Beneficjenta 250 tys zł.
9	Z/2.26/III/3.4/98/06	EMI CO-	<b>27.300,00</b>	<b>46.683,00</b>	Weksel	Weksel in

SMETICS  
sp. z o.o. -  
Suchedniów

in blanco    blanco spółki  
poręczony  
przez udziałowców spółki.  
Kwota dofinansowania  
nie jest znaczna, można się  
oprzeć na poręczeniu  
wekslowym udziałowców,  
z których główny udziałowiec  
posiada majątek o wartości  
szacunkowej 170.000 zł +  
polisa ubezpieczenia na  
życie do kwoty 70.000 zł.

Kielce, 26.08.2006r

**Załącznik Nr 3**

RRZ.IV – 0725/145/06

Kielce, 2006-08-28

## WNIOSEK

### DO ZARZĄDU WOJEWÓDZTWA ŚWIĘTOKRZYSKIEGO

#### **Dotyczy:**

**Zatwierdzenia stanowiska zawartego w Protokole Nr 15/I/06 z dnia 18 sierpnia br. z posiedzenia Komisji Oceny Projektów w ramach Działania 2.6 *Regionalne Strategie Innowacyjne i transfer wiedzy* Zintegrowanego Programu Operacyjnego Rozwoju Regionalnego (ZPORR).**

#### **OPIS STANU FAKTYCZNEGO**

Urząd Marszałkowski Województwa Świętokrzyskiego jako Beneficjent Końcowy (Instytucja Wdrażająca) Działania 2.6 *Regionalne Strategie Innowacyjne i transfer wiedzy* w ramach Zintegrowanego Programu Operacyjnego Rozwoju Regionalnego (ZPORR) jest m.in. odpowiedzialny za przeprowadzenie procedury wyboru wniosków przewidzianych do finansowania ze środków publicznych.

Za ocenę merytoryczno-techniczną wniosków odpowiedzialna jest Komisja Oceny Projektów,

pracująca w oparciu o Regulamin Komisji Oceny Projektów zatwierdzony przez Zarząd Województwa Uchwałą Nr 1010/05 z dnia 13 maja 2005 r.

Efektom końcowym prac Komisji Oceny Projektów jest sporządzenie listy rankingowej wniosków rekomendowanych do podpisania umowy o dofinansowanie projektu.

Protokół z posiedzenia Komisji wraz listą rankingową zatwierdza Marszałek Województwa po uprzedniej akceptacji Zarządu Województwa.

W dniu 18 sierpnia 2006 roku na nadzwyczajnym posiedzeniu Komisji Oceny Projektów będącym kontynuacją jej wcześniejszych prac z dnia 28 i 31 lipca br., ocenie poddane zostały trzy wnioski aplikacyjne o dofinansowanie z Europejskiego Funduszu Społecznego i budżetu państwa:

- Projekt nr Z/2.26/II/2.6/40/06 pn.: *Sieć Współpracy INREGIS Innowacyjny Rozwój Regionu Świętokrzyskiego*, złożony przez Świętokrzyskie Centrum Innowacji i Transferu Technologii Sp. z o.o., z siedzibą przy Al. 1000 – lecia P.P. 7 w Kielcach, reprezentowane przez Prezesa Zarządu Artura Bartosika.
- Projekt nr Z/2.26/II/2.6/43/06 pn.: *Centrum Rozwoju Klastrow Świętokrzyskich*, złożony przez Świętokrzyską Agencję Rozwoju Regionu S.A., z siedzibą przy ul. Grunwaldzkiej 4 w Kielcach, reprezentowaną przez Prezesa Jolantę Daniel.
- Projekt nr Z/2.26/II/2.6/50/06 pn.: *Innowacyjność w specjalnych strefach ekonomicznych – model wdrażania*, złożony przez Świętokrzyską Agencję Rozwoju Regionu S.A., z siedzibą przy ul. Grunwaldzkiej 4 w Kielcach, reprezentowaną przez Prezesa Jolantę Daniel.

#### **PODSTAWA PRAWNA ROZTRZYGNIECIA**

**Art. 41. ust. 1 ustawy z dnia 5 czerwca 1998 r. o samorządzie województwa (Dz.U. z 2001 r. nr 142 poz. 1590 z późn. zm.), Rozporządzenie Ministra Gospodarki i Pracy z dnia 25 sierpnia 2004 r. w sprawie przyjęcia Uzupełnienia Zintegrowanego Programu Operacyjnego Rozwoju Regionalnego 2004 - 2006 (Dz.U. z 2004 r. Nr 200, poz. 2051 z późn. zm.) oraz §2 ust 1 pkt 2 oraz §2 ust. 2 pkt 2 „Porozumienia w sprawie podziału kompetencji w procesie wdrażania Zintegrowanego Programu Operacyjnego Rozwoju Regionalnego 2004-2006 w Województwie Świętokrzyskim” zawartego w dniu 28.07.2005 r.**

#### **PROPOZYCJA ZAŁATWIENIA**

Proponuje się zatwierdzenie stanowiska zawartego w Protokole nr 15/I/06 z dnia 18 sierpnia br., z posiedzenia Komisji Oceny Projektów w ramach Działania 2.6 *Regionalne Strategie Innowacyjne i transfer wiedzy* Zintegrowanego Programu Operacyjnego Rozwoju Regionalnego oraz listy rankingowej wniosków rekomendowanych do podpisania umowy o dofinansowanie projektu.

#### **Akceptuje:**

1. Dyrektor Departamentu
2. Członek Zarządu Województwa





**PROTOKÓŁ Nr 15/I/06  
z dnia 18 sierpnia 2006 r.**

*dotyczący posiedzenia Komisji Oceny Projektów (KOP) z dnia 18 sierpnia br. w ramach Działania 2.6 „Regionalne Strategie Innowacyjne i transfer wiedzy” Zintegrowanego Programu Operacyjnego Rozwoju Regionalnego (ZPORR).*

W dniu 18 sierpnia 2006 roku zwołane zostało w trybie nadzwyczajnym posiedzenie Komisji Oceny Projektów (*lista obecności – załącznik nr 1*), stanowiące kontynuację jej wcześniejszych prac z dnia 28 i 31 lipca br.

Posiedzenie to, odbywające się pod przewodnictwem Przewodniczącego Komisji, dotyczyło ponownej oceny wniosków:

- projekt nr Z/2.26/II/2.6/40/06 pn.: *Sieć Współpracy INREGIS Innowacyjny Rozwój Regionu Świętokrzyskiego* złożony przez Świętokrzyskie Centrum Innowacji i Transferu Technologii Sp. z o.o.
- projekt nr Z/2.26/II/2.6/43/06 pn.: *Centrum Rozwoju Klastrow Świętokrzyskich* złożony przez Świętokrzyską Agencję Rozwoju Regionu S.A.
- projekt nr Z/2.26/II/2.6/50/06 pn.: *Innowacyjność w specjalnych strefach ekonomicznych – model wdrażania* złożony przez Świętokrzyską Agencję Rozwoju Regionu S.A.

Ponowna ocena merytoryczna - techniczna tych wniosków została przeprowadzona na podstawie decyzji Marszałka Województwa Świętokrzyskiego z dnia 9 sierpnia 2006 r. (*załącznik nr 2*), wynikającej z konieczności zastosowania w tym przypadku procedury oceny i wyboru projektów własnych Beneficjenta Końcowego (Instytucji Wdrażającej).

W związku z powyższym ocena wymienionych wniosków została powierzona przez Przewodniczącego członkom Komisji, którzy reprezentują w niej Wojewodę Świętokrzyskiego.

Pracowali oni w oparciu o Regulamin Komisji Oceny Projektów przyjęty Uchwałą Nr 1010/05 z dnia 13 maja 2005 r. Zarządu Województwa Świętokrzyskiego.

Przed przystąpieniem do oceny wniosków, oceniający podpisali deklaracje bezstronności (*załącznik nr 3*).

**Projekt nr Z/2.26/II/2.6/40/06 pn.: *Sieć Współpracy INREGIS Innowacyjny Rozwój Regionu Świętokrzyskiego*, złożony przez Świętokrzyskie Centrum Innowacji i Transferu Technologii Sp. z o.o. z siedzibą przy Al. 1000 – lecia P.P. 7 w Kielcach, reprezentowane przez Prezesa Zarządu Artura Bartosika.**

Projekt zakłada utworzenie i rozwój sieci współpracy pomiędzy instytucjami wspierającymi rozwój regionu, służącej transferowi technologii i know-how, na rzecz podniesienia potencjału Regionu Świętokrzyskiego w sferze innowacji - poprzez wzmocnienie współpracy między sektorem nauki i gospodarki, co jest zbieżne z Celem 5 Regionalnej Strategii Innowacji dla Województwa Świętokrzyskiego. Zadania przewidziane do realizacji to: 1) działania informacyjne i promocyjne na rzecz podnoszenia świadomości potrzeby wdrażania innowacji - konferencje, seminaria tematyczne, witryna internetowa; 2) bezpośrednie wsparcie Beneficjentów Ostatecznych w zakresie zmian technologii w oparciu o innowacje i transfer wiedzy (wizyty oceny technologicznej, audyty technologiczne, seminaria szkoleniowe związane tematycznie z nowymi technologiami i podnoszeniem konkurencyjności przedsiębiorstw, misje gospodarcze); 3) warsztaty, mające na celu określenie kierunków oraz zainicjowanie działań na rzecz budowy regionalnego systemu innowacji.

Wniosek nie uzyskał rekomendacji do dofinansowania otrzymując **54,5** punktu.

Główne zastrzeżenia członków Komisji Oceny Projektów oceniających wniosek dotyczyły konstrukcji budżetu projektu, w której założono przeznaczenie ok.  $\frac{2}{3}$  pozyskanych środków na pokrycie wydatków związanych z utrzymaniem personelu. Z przedstawionych dokumentów finansowych wynika, że niektórzy z partnerów ponosili w ubiegłych latach swojej działalności straty finansowe.

Ponadto wątpliwości członków oceniających projekt dotyczyły:

- zakładane rezultaty projektu mogą być trudne do zrealizowania wobec braku jakichkolwiek informacji o dostępnej grupie ekspertów.
- niski koszt utrzymania narzędzi internetowych po zakończeniu projektu nie gwarantuje czy zgromadzona baza danych będzie prawidłowo utrzymywana oraz uzupełniana o nowe informacje;
- projekt skupia się w przeważającej części na działaniach promocyjnych;
- projekt nie przyczyni się do podnoszenia kwalifikacji żadnych grup zawodowych ani społecznych.

**Projekt nr Z/2.26/II/2.6/43/06 pn.: *Centrum Rozwoju Klastrow Świętokrzyskich*,  
złożony przez Świętokrzyską Agencję Rozwoju Regionu S.A. z siedzibą przy  
ul. Grunwaldzkiej 4 w Kielcach,  
reprezentowaną przez Prezesa Zarządu Jolantę Daniel.**

Jako cel projektu zdefiniowano wzrost potencjału województwa świętokrzyskiego w sferze innowacji poprzez zidentyfikowanie oraz zaprogramowanie i aktywne wsparcie rozwoju klastrow regionalnych i lokalnych jako jednego z głównych elementów budowania struktur i tworzenia narzędzi transferu know-how oraz technologii w regionie.

Przedsięwzięcia planowane do realizacji:

1. Utworzenie Centrum Rozwoju Klastrow Świętokrzyskich (CRKŚ) jako struktury integrującej i wspierającej środowisko klastrow w regionie,
2. Uruchomienie Portalu Internetowego Klastrow Świętokrzyskich stanowiącego kompleksową bazę informacyjną w tym zakresie,
3. Identyfikacja i diagnoza stanu klastrow województwa świętokrzyskiego,

4. Wsparcie merytoryczne podmiotów w procesie tworzenia sieci klastrów w regionie (działalność CRKŚ),

5. Opracowanie Strategii Rozwoju Klastrów dla Województwa Świętokrzyskiego.

Projekt jest skierowany do uczelni wyższych, jednostek samorządu terytorialnego, przedsiębiorców,

w tym jednostek badawczo-rozwojowych i naukowych oraz innych instytucji wspierających rozwój regionu w zakresie transferu know-how i technologii, zlokalizowanych i funkcjonujących na obszarze województwa świętokrzyskiego.

Członkowie oceniający wniosek uznali, iż prawidłowo została uzasadniona potrzeba realizacji projektu powiązana z badaniami i dokumentami strategicznymi. Wnikliwie zostały zdefiniowane bariery i stosowny do nich sposób realizacji projektu. Założone rezultaty projektu zostały określone rzetelnie.

Na uwagę zasługuje solidna struktura zarządzania projektem oraz duże doświadczenie beneficjenta. Projekt jest powiązany z Regionalną Strategią Innowacji Województwa Świętokrzyskiego na lata 2005-2013.

Ostatecznie po przeprowadzeniu analizy merytorycznej – technicznej wniosek uzyskał rekomendację do dofinansowania otrzymując 77 punktów.

**Projekt nr Z/2.26/II/2.6/50/06 pn.: *Innowacyjność w specjalnych strefach ekonomicznych – model wdrażania*, złożony przez Świętokrzyską Agencję Rozwoju Regionu S.A. z siedzibą przy ul. Grunwaldzkiej 4 w Kielcach, reprezentowaną przez Prezesa Zarządu Jolantę Daniel.**

Projekt zakłada zwiększenie innowacyjności w Specjalnej Strefie Ekonomicznej „Starachowice” oraz wypracowanie modelu wdrażania innowacji, transferu nowoczesnych technologii

do przedsiębiorstw zlokalizowanych w specjalnych strefach ekonomicznych.

Zakłada on objęcie badaniami 12 specjalnych stref ekonomicznych oraz 52 przedsiębiorstwa - inwestorów starachowickiej i mieleckiej strefy.

Projekt obejmuje:

1. Przeprowadzenie badań ankietowych z zarządami specjalnych stref ekonomicznych
2. Przeprowadzenie badań ankietowych z przedsiębiorcami inwestującymi na terenie strefy starachowickiej i mieleckiej
3. Przeprowadzenie czterech paneli eksperckich z udziałem zarządów specjalnych stref ekonomicznych, przedsiębiorców ze stref, przedstawicieli uczelni wyższych i ośrodków sektora B+R
4. Zatrudnienie 4 stażystów – absolwentów kierunków studiów z dziedzin naukowych służących rozwojowi regionu - w firmach branż innowacyjnych z terenu Specjalnej Strefy Ekonomicznej „Starachowice”

5. Sporządzenie raportu – wypracowanie modelu transferu technologii do specjalnych stref ekonomicznych

Członkowie oceniający wniosek uznali, iż jego mocną stroną jest solidna struktura zarządzania projektem, duże doświadczenie wnioskodawcy w realizacji podobnych projektów oraz dobry sposób jego monitorowania. Zdaniem członków Komisji na uwagę zasługuje dobrze przemyślany wybór rodzaju i charakteru wsparcia dające gwarancję skuteczności.

Zastrzeżenia Członków Komisji dotyczą nieścisłości odnoszących się do okresu przeprowadzenia staży dla absolwentów szkół wyższych.

Ostatecznie wniosek uzyskał rekomendację do dofinansowania otrzymując **75,5** punktu.

W przypadku pozostałych wniosków aplikacyjnych, których lista sporządzona jest poniżej, zachowują ważność wyniki oceny merytoryczno – technicznej z dnia 28 i 31 lipca br., wyrażone w Protokole nr 15/06 z dnia 31 lipca 2006 r. (*załącznik nr 4*).

- projekt nr Z/2.26/II/2.6/39/06 pn.: *Partner Centrum Obsługi Inwestora*, złożony przez Urząd Miasta Kielce;
- projekt nr Z/2.26/II/2.6/42/06 pn.: *Kielecki Inkubator Technologiczny*, złożony przez Urząd Miasta Kielce;
- projekt nr Z/2.26/II/2.6/44/06 pn.: *SCENOnaBIS*, złożony przez Wyższą Szkołę Handlową w Kielcach;
- projekt nr Z/2.26/II/2.6/51/06 pn.: *Nowoczesny i Innowacyjny Recycling w Świętokrzyskim*, złożony przez Fundację Instytut Karpacki;
- projekt nr Z/2.26/II/2.6/52/06 pn.: *INNOWACYJNOŚĆ W DZIEDZINIE OCHRONY ŚRODOWISKA, OD PATENTU DO WDROŻENIA* złożony przez LiO PRAIZENS Nowe Technologie.

W dniu 28 lipca br., członkowie Komisji Oceny Projektów dokonali oceny czterech wniosków:

**Projekt nr Z/2.26/II/2.6/39/06 pn.: *Partner Centrum Obsługi Inwestora*, złożony przez Gminę Kielce z siedzibą przy Pl. Rynek 1 25-303 w Kielcach, reprezentowaną przez Prezydenta Miasta Wojciecha Lubawskiego.**

Projekt zakłada utworzenie partnerstwa pomiędzy Centrum Obsługi Inwestora (COI) funkcjonującym w Urzędzie Miasta Kielce a jednostkami samorządów lokalnych (JST) wchodzącymi w skład Kieleckiego Obszaru Metropolitalnego. Poprzez opracowanie licznych analiz oraz zastosowanie innowacyjnych technik przepływu informacji pomiędzy partnerami, Kielecki Obszar Metropolitalny będzie mógł poprawić swoją atrakcyjność inwestycyjną. Uczestnictwo w licznych warsztatach i wdrożenie Kieleckiego Portalu Gospodarczego, stanowiącego główne narzędzie łączące interesy i potrzeby beneficjentów ostatecznych, przyczynić się ma do usystematyzowania informacji w ramach partnerów i pozytywnie wpływać na rozwój współpracy. Projekt wychodzi naprzeciw istniejącym potrzebom KOM i jego reali-

zacja może przyczynić się do osiągnięcia celów wyznaczonych w Regionalnej Strategii Innowacji Województwa Świętokrzyskiego.

Po dokonaniu analizy merytoryczno – technicznej, wniosek uzyskał rekomendację do dofinansowania otrzymując **76,5** punktów.

Jednocześnie członkowie Komisji Oceny Projektów zakwestionowali następujące pozycje kosztowe:

- Wynagrodzenie koordynatora projektu. Zaproponowano 4 000,00 zł x 14 = 56 000,00 zł (obniżono o kwotę 11 200,00 zł)
- Wynagrodzenie specjalisty ds. projektów. Zaproponowano 3 000, 00 zł x 14 = 42 000,00 zł (obniżono o kwotę 8 400,00 zł)
- Zestawy komputerowe. Zaproponowano 3500,00 zł x 5 = 17 500,00 zł (obniżono o kwotę 2 500,00 zł, gdyż zgodnie z podręcznikiem *Kwalifikowalności wydatków dla Priorytetu II ZPORR*, cena jednostkowa sprzętu nie może przekroczyć kwoty 3 500,00 zł)

Łączna suma obniżen wynosi **22 100,00 zł**.

W związku z powyższym Komisja obniżyła kwotę dotacji do wysokości **845 675,00 zł**.

**Projekt nr Z/2.26/II/2.6/42/06 pn.: *Kielecki Inkubator Technologiczny*, złożony przez Gminę Kielce z siedzibą przy Pl. Rynek 1 25-303 w Kielcach, reprezentowaną przez Prezydenta Miasta Wojciecha Lubawskiego.**

Projekt skierowany został do szkół wyższych (kadry naukowej i studentów), jednostek naukowych, przedsiębiorców działających na terenie województwa świętokrzyskiego oraz innych podmiotów wspierających rozwój innowacyjny regionu i mających wpływ na tworzenie sieci transferu nowych technologii oraz wymianę informacji.

Zakłada on dotarcie do jak najszerzej grupy odbiorców z sektora gospodarczego, akademickiego, naukowego i badawczo-rozwojowego w regionie, kraju i zagranicą. Jego realizacja planowana jest głównie na terenie miasta Kielc.

Zakłada się realizację celów projektu poprzez organizację:

- konferencji inauguracyjnej i podsumowującej realizację projektu,
- warsztatów podczas branżowych targów wystawienniczych w siedzibie Targów Kielce
- warsztatów wśród studentów kieleckich uczelni wyższych,
- warsztatów z udziałem jednostek badawczo - rozwojowych i przedsiębiorców prywatnych,
- wyjazdów studyjnych krajowych i zagranicznych,
- wykonania 7 uzupełniających ekspertyz i analiz branżowych.

Po przeprowadzeniu analizy merytoryczno – technicznej założeń projektu, Członkowie KOP zwrócili uwagę na następujące uchybienia:

1. Pomimo tego, że projekt jest przedsięwzięciem instytucjonalnym, zbyt często w swej treści odwołuje się do osób.
2. Brak jest rzeczowej analizy dotyczącej faktycznej liczby i rodzaju jednostek objętych projektem.
3. Brak określenia kryteriów wyboru tych jednostek i oceny stopnia ich zaangażowania w projekt.
4. Nie podano informacji, w jaki sposób i na podstawie jakich kryteriów wybierane będą jednostki biorące udział w wyjazdach studyjnych.
5. Zastrzeżenia budzi sposób monitorowania faktycznych potrzeb Beneficjentów Ostatecznych.

Ponadto bardzo poważne zastrzeżenia budzi kosztorys projektu. W związku z tym Członkowie Komisji uznali za koszty niekwalifikowalne:

- Ocenę stanu technicznego – koszt 25 000,00 zł
- Projekt budowlany inkubatora – koszt 120 000,00 zł
- Projekt budowlany hali – koszt 120 000,00 zł
- Koszt obsługi rachunku bankowego 300,00 zł

Za nieuzasadnione lub zawyżone uznano:

- Koszt wynagrodzenia kierownika projektu – proponuje się kwotę 5 000,00 zł/m-sc
- Koszt wynagrodzenia eksperta 1 – proponuje się kwotę 3500,00 zł/m-sc
- Koszt wynagrodzenia eksperta 2 – proponuje się kwotę 3500,00 zł/m-sc
- Koszt wynagrodzenia specjalisty ds. organizacji konferencji – proponuje się kwotę 3500,00 zł/m-sc
- Koszt wynagrodzenia obsługi technicznej – proponuje się kwotę 2800,00 zł/m-sc
- Koszt wynagrodzenia obsługi księgowej – proponuje się kwotę 3900,00 zł/m-sc
- Koszt wynagrodzenia eksperta ds. badań i ankietyzacji – proponuje się kwotę 10 000,00 zł
- Zakwestionowano pełną kwotę 11 769,00 zł na podróże służbowe personelu administracyjnego (na odległość 15 000 km) – brak jest dla nich odpowiedniego uzasadnienia
- Koszt ankietyzacji i zbierania danych – proponuje się kwotę 8 000,00 zł.

Ponadto założone koszty amortyzacji sprzętu byłyby wystarczające na pokrycie ceny zakupu około ośmiu nowych jednostek sprzętu komputerowego. Podobnie jak koszty najmu sprzętu do prezentacji pozwoliłyby na jego zakup.

Ostatecznie projekt uzyskał rekomendacje do dofinansowania otrzymując **62,5** punktu, przy obniżonej kwocie dotacji wynoszącej **1 293 820,00 zł**.

**Projekt nr Z/2.26/II/2.6/44/06 pn.: SCENOnaBIS, złożony przez Wyższą Szkołę Handlową im. B. Markowskiego z siedzibą przy ul. Peryferyjnej 15 w Kielcach, reprezentowaną przez Kanclerza Zbigniewa Morawieckiego.**

Projekt pn. *SCENOnaBIS* stanowić ma kontynuację, a zarazem rozszerzenie dotychczas prowadzonych działań w pilotażowej inicjatywie pn. *SCENO-Świętokrzyskie Centrum Edukacji na Odległość*. Zwiększenie zakresu działalności portalu edukacyjnego ma na celu systematyczny rozwój systemu komunikacji i wymiany informacji, w tym zbieranie danych i tworzenie ich baz, z zakresu w szczególności działań edukacyjnych i innych przedsięwzięć wspierających rozwój innowacji tworzenie i rozwój sieci współpracy w zakresie wdrażania innowacji. Realizacja projektu może wpłynąć na proces demokratyzacji systemu uczenia, ułatwianie dostępu do informacji i wieloobszarowych zasobów wiedzy dla ogółu społeczeństwa, a także rozwój sieci oraz kooperację sektora naukowo - badawczego z podmiotami gospodarczymi i jego otoczeniem, JST, szkołami wyższymi, pracownikami sektora B+R, co upowszechni transfer know-how i technologii innowacyjnych.

Po przeprowadzeniu wstępnej analizy merytorycznej wniosku, został on zwrócony do powtórnej oceny formalnej, ze względu na niewłaściwie określoną przez wnioskodawcę - grupę Beneficjentów Ostatecznych. Projekty w ramach Działania 2.6 mające na celu *tworze-*

nie i rozwój sieci współpracy w zakresie innowacji, pomiędzy sektorem badawczo – rozwojowym, przedsiębiorstwami i innymi podmiotami (na poziomie regionalnym i lokalnym), służącej transferowi know-how i technologii oraz tworzenie i rozwój systemu komunikacji i wymiany informacji, w tym zbieranie danych i tworzenie ich baz, z zakresu w szczególności działań edukacyjnych i innych przedsięwzięć wspierających rozwój innowacji, skierowane powinny być do beneficjentów instytucjonalnych i wypełnienie we wniosku aplikacyjnym tabeli 3.1 Przewidywana liczba osób objętych wsparciem EFS w ramach projektu ZPORR jest błędem formalnym.

**Projekt nr Z/2.26/II/2.6/51/06 pn.: Nowoczesny i Innowacyjny Recycling w Świętokrzyskim, złożony przez Fundację Instytut Karpacki z siedzibą przy ul. Sobieskiego 13, 33-340 w Starym Sączu, reprezentowaną przez Prezesa Zarządu Wiesława Kowalika.**

Projekt o charakterze badawczym, analitycznym i planistycznym dla branży recyklingu w województwie świętokrzyskim. W jego ramach założono stworzenie komplementarnego systemu wsparcia dla recyklingu tworzyw sztucznych oraz ciekłych produktów chemicznych.

Wnioskodawca zakłada przeprowadzenie szerokich badań, analizy i diagnozy branży, zaprojektowanie 5 rozbudowanych opracowań, stanowiących komplementarną strategię branżową. Projekt zakłada stworzenie: 2 studiów przedinwestycyjnych związanych z komercjalizacją recyklingu. Zorganizowane miałyby zostać: 10 spotkań prezentacyjnych i promujących z MSP oraz 1 konferencja tematyczna - inicjująca tworzenie szerokich partnerstw na rzecz realizacji RSI i rezultatów projektu.

Główne zastrzeżenia osób oceniających wnioski budził fakt, iż brak jest rzetelnego uzasadnienia potrzeby realizacji projektu w kontekście obiektywnych potrzeb oraz brak wskazania na konkretne zapisy RSI oraz źródła, z których pochodzą dane na temat istniejącej sytuacji na rynku w opisywanym obszarze działań.

Zgodnie z Ramowym Planem realizacji Działania 2.6 na rok 2006 priorytetowo traktowane są projekty realizujące cele Regionalnej Strategii Innowacji Województwa Świętokrzyskiego na lata 2005-2013.

Komisja Oceny Projektów zwróciła również uwagę na następujące uchybienia:

- › Niezrozumiałe przesłanie stanowiące, iż konkurencja odbywająca się w ramach swobodnego obrotu gospodarczego na rynku pomiędzy podmiotami gospodarczymi jest czynnikiem niekorzystnym.
- › Brak opisu zastosowanych technik badawczych wyboru Beneficjentów Ostatecznych.
- › Brak uzasadnienia, iż przygotowane opracowania będą praktycznie potrzebne i MSP będą rzeczywiście z nich korzystać, gdyż opracowania dotyczące komercjalizacji Technologii Recyklingu ze swojej specyfiki są przydatne dla jednostek naukowych i sektora B+R.
- › Brak szczegółowych informacji dotyczących zapewnienia długofalowych rezultatów realizacji projektu.
- › Zbyt wysokie koszty opracowania dokumentów oraz minicatering.

Członkowie KOP zakwestionowali również w budżecie projektu wydatki dotyczące opracowania metodologii badawczej, koszt rachunku bankowego, doradztwa prawnego, dzierżawy samochodu, rozliczania projektu, koszt gwarancji ubezpieczeniowej.

Z powyższych powodów wniosek nie uzyskał rekomendacji Komisji Oceny Projektów do dofinansowania, otrzymując **53** punkty.

W dniu 31 lipca br. Komisja Oceny Projektów dokonała analizy merytoryczno-technicznej wniosku pn. *Innowacyjność w dziedzinie ochrony środowiska, od patentu do wdrożenia* złożonego przez LiO PRAIZENS Nowe Technologie.

**Projekt nr Z/2.26/II/2.6/52/06 pn.: *INNOWACYJNOŚĆ W DZIEDZINIE OCHRONY ŚRODOWISKA, OD PATENTU DO WDROŻENIA* złożony przez LiO PRAIZENS Nowe Technologie z siedzibą przy ul. Dymińskiej 29/2 w Kielcach, reprezentowany przez Pana Mariusza Strójwasa.**

Projekt zakłada prezentację i promocję opracowanej przez Ostatecznego Odbiorcę innowacyjnej technologii w dziedzinie ochrony środowiska. Celem projektu jest poszerzenie wiedzy z zakresu ochrony środowiska z położeniem nacisku na oczyszczanie wód. Realizacja założonych celów projektu miałyby się odbywać poprzez organizowane seminaria, prezentacje dla jednostek samorządu terytorialnego, przedsiębiorstw, instytucji promocji innowacji, szkół wyższych. Projekt zakłada przeprowadzenie prezentacji przy wykorzystaniu pokazowej makiety systemu oczyszczania wód oraz przeprowadzenie 15 seminariów, spotkań oraz 10 badań i ekspertyz na potrzeby szkoleniowe.

Członkowie Komisji Oceny Projektów uznali, iż projekt pozbawiony jest jakiegokolwiek uzasadnienia merytorycznego, bazującego na rzetelnie i rzeczowo przeprowadzonej analizie potrzeb, wynikających z diagnozy przeprowadzonej w Regionalnej Strategii Innowacji Województwa Świętokrzyskiego na lata 2005-2013.

Komisja Oceny Projektów zwróciła również uwagę na następujące uchybienia:

1. Nie zostały zidentyfikowane bariery na jakie napotykają Beneficjenci Ostateczni ani w jaki sposób projekt przyczyni się do usunięcia tych barier.
2. Brak uzasadnienia wyboru rodzaju oraz charakteru realizowanego wsparcia.
3. Nie przedstawiono żadnej metodologii prowadzenia badań, ani nie zaprezentowano technik badawczych użytych na potrzeby oceny zasadności projektu oraz określenia grupy Beneficjentów Ostatecznych oraz ich potrzeb.
4. Projekt nie wydaje się być rezultatem analitycznej diagnozy obiektywnych oczekiwań występujących na rynku regionalnym.
5. Przedsięwzięcie wydaje się być projektem inwestycyjnym dla przedsiębiorstwa, a nie projektem badawczym.
6. Brak jest uzasadnienia dla wydatków przedstawionych w projekcie.
7. Koszty sprzętu przekraczają 10% kosztów kwalifikowalnych projektu, co jest niezgodne z wytycznymi dotyczącymi kwalifikowalności Europejskiego Funduszu Społecznego.

Z powyższych powodów wniosek nie uzyskał rekomendacji do dofinansowania otrzymując **19** punktów.



Zgodnie z zapisami Regulaminu Komisji Oceny Projektów niniejszy protokół wraz z załącznikami:

1. Listy obecności.
2. Decyzja Marszałka Województwa Świętokrzyskiego z dnia 9 sierpnia br.
3. Deklaracje bezstronności i poufności podpisane przez wszystkie osoby biorące udział w posiedzeniu.
4. Protokół nr 15/06 z dnia 31 lipca br.
5. Zestawienie wniosków aplikacyjnych.
6. Lista rankingowa wniosków rekomendowanych do podpisania umowy o dofinansowanie projektu.

przedkładam Marszałkowi Województwa Świętokrzyskiego.....

*/Dyrektor Departamentu/*

*/Przewodniczący KOP/*

Po zapoznaniu się z treścią Protokołu i dodatkowymi załącznikami, zatwierdzam przedłożony dokument.

.....  
*/Marszałek Województwa  
Świętokrzyskiego/*

Protokół sporządziła:  
Anna Kralka-Jachowicz  
Urząd Marszałkowski Województwa Świętokrzyskiego  
Oddział Rozwoju Przedsiębiorczości i Inwestycji



**URZĄD MARSZAŁKOWSKI WOJEWÓDZTWA ŚWIĘTOKRZYSKIEGO**

DEPARTAMENT ROZWOJU REGIONALNEGO I WSPÓŁPRACY Z ZAGRANICĄ

Oddział Rozwoju Przedsiębiorczości i Inwestycji – **jako BENEFICJENT KOŃCOWY  
(INSTYTUCJA WDRAŻAJĄCA)**

informuje, iż w ramach Działania 2.6 „Regionalne Strategie Innowacyjne i transfer wiedzy”

Zintegrowanego Programu Operacyjnego Rozwoju Regionalnego do realizacji został zatwierdzony projekt

**LISTA RANKINGOWA WNIOSKÓW  
O DOFINANSOWANIE REALIZACJI PROJEKTÓW ZE ŚRODKÓW EUROPEJSKIEGO FUNDUSZU SPOŁECZNEGO I BUDŻETU PAŃSTWA  
z dnia 18 sierpnia 2006 roku.**

<b>Lp.</b>	<b>Tytuł projektu</b>	<b>Nazwa beneficjenta</b>	<b>Numer wniosku</b>	<b>Liczba przyznanych punktów</b>
1	<i>Centrum Rozwoju Klasterów Świętokrzyskich</i>	Świętokrzyska Agencja Rozwoju Regionu S.A	Z/2.26/II/2.6/43/06	77
2	<b>Partner Centrum Obsługi Inwestora</b>	Gmina Kielce	Z/2.26/II/2.6/39/06	76,5
3	<i>Innowacyjność w specjalnych strefach ekonomicznych – model wdrażania</i>	Świętokrzyska Agencja Rozwoju Regionu S.A.	Z/2.26/II/2.6/50/06	75,5
4	<i>Kielecki Inkubator Technologiczny</i>	Gmina Kielce	Z/2.26/II/2.6/42/06	62,5

.....  
/Marszałek Województwa/

**Załącznik Nr 4**

RRZ.IV – 0725/143/06

Kielce,2006-08-24

**WNIOSEK**

**DO ZARZĄDU WOJEWÓDZTWA ŚWIĘTOKRZYSKIEGO**

**Dotyczy:**

**Zatwierdzenia stanowiska Członków Komisji Oceny Projektów zawartego w protokole Nr 11/06 z dnia 24 sierpnia 2006 r. z posiedzenia Komisji Oceny Projektów w ramach Działania 2.5 *Promocja przedsiębiorczości* Zintegrowanego Programu Operacyjnego Rozwoju Regionalnego (ZPORR).**

## **OPIS STANU FAKTYCZNEGO**

Urząd Marszałkowski Województwa Świętokrzyskiego pełni rolę Instytucji Wdrażającej m.in. Działanie 2.5 *Promocja przedsiębiorczości* w ramach Zintegrowanego Programu Operacyjnego Rozwoju Regionalnego (ZPORR) i jest odpowiedzialny za przeprowadzenie procedury wyboru wniosków przewidzianych do finansowania ze środków publicznych.

Procedura wyboru projektów dla Działania 2.5 *Promocja przedsiębiorczości* oparta jest na zasadach konkursu otwartego, co oznacza, że wnioski są oceniane sukcesywnie w miarę ich napływania. Za ocenę merytoryczno-techniczną wniosków odpowiedzialna jest Komisja Oceny Projektów, pracująca w oparciu o Regulamin Komisji Oceny Projektów zatwierdzony przez Zarząd Województwa Uchwałą Nr 1010/05 z dnia 13 maja 2005 r.

Efektem końcowym prac Komisji Oceny Projektów jest sporządzenie listy rankingowej wniosków rekomendowanych do podpisania umowy o dofinansowanie projektu.

Protokół z posiedzenia Komisji wraz listą rankingową zatwierdza Marszałek Województwa po uprzedniej akceptacji Zarządu Województwa.

W dniach 21 - 23 lipca 2006 roku na posiedzeniu Komisji Oceny Projektów ocenie poddano 1 wniosek aplikacyjny, dwadzieścia jeden wniosków od Beneficjentów Ostatecznych o przyznaniu jednorazowej dotacji inwestycyjnej oraz 2 wniosków o przyznaniu przedłużonego wsparcia pomostowego.

### ***PODSTAWA PRAWNA ROZTRZYgniĘCIA***

**Art. 41. ust. 1 ustawy z dnia 5 czerwca 1998 r. o samorządzie województwa (Dz.U. z 2001 r. nr 142 poz. 1590 z późn. zm.), Rozporządzenie Ministra Gospodarki i Pracy z dnia 25 sierpnia 2004 r. w sprawie przyjęcia Uzupelnienia Zintegrowanego Programu Operacyjnego Rozwoju Regionalnego 2004 - 2006 (Dz.U. z 2004 r. Nr 200, poz. 2051 z późn. zm.) oraz §2 ust 1 pkt 2 oraz §2 ust. 1 pkt 2 „Porozumienia w sprawie podziału kompetencji w procesie wdrażania Zintegrowanego Programu Operacyjnego Rozwoju Regionalnego 2004-2006 w Województwie Świętokrzyskim” zawartego w dniu 28.07.2005 r.**

### ***PROPOZYCJA ZAŁATWIENIA***

Proponuje się o zatwierdzenie stanowiska Członków Komisji Oceny Projektów zawartego w protokole Nr 11/06 z dnia 24 sierpnia 2006 r. z posiedzenia Komisji Oceny Projektów w ramach Działania 2.5 *Promocja przedsiębiorczości* Zintegrowanego Programu Operacyjnego Rozwoju Regionalnego oraz podpisanie:

- Zestawienie wniosków aplikacyjnych złożonych przez Beneficjentów w ramach Działania 2.5 „Promocja Przedsiębiorczości
- Zestawienia Biznes Planów złożonych przez Beneficjentów Ostatecznych w ramach Działania 2.5 „Promocja Przedsiębiorczości
- Zestawienia wniosków Beneficjentów Ostatecznych o przyznanie przedłużonego wsparcia pomostowego.

***Akceptuje:***

3. **Dyrektor Departamentu**

4. **Członek Zarządu Województwa**

5. **Radca Prawny**



**PROTOKÓŁ Nr 11/06  
z dnia 24 sierpnia 2006 r.**

*z posiedzenia Komisji Oceny Projektów dokonującej oceny projektów złożonych w ramach Działania 2.5 „Promocja przedsiębiorczości” ZPORR oraz wniosków Beneficjentów Ostatecznych o przyznanie jednorazowej dotacji inwestycyjnej oraz przedłużonego wsparcia pomostowego w ramach realizowanych umów o dofinansowanie.*

W dniach 21 - 23 sierpnia 2006 roku w Urzędzie Marszałkowskim Województwa Świętokrzyskiego odbyły się uprzednio zaplanowane posiedzenia Komisji Oceny Projektów. W posiedzeniu uczestniczyli przedstawiciele Urzędu Marszałkowskiego Województwa Świętokrzyskiego, Wojewódzkiego Urzędu Pracy, Świętokrzyskiego Urzędu Wojewódzkiego oraz Świętokrzyskiego Biura Rozwoju Regionalnego.

Wszyscy uczestnicy spotkania podpisali deklarację bezstronności i poufności.

Członkowie Komisji Oceny Projektów pracowali w oparciu o Regulamin Komisji Oceny Projektów zatwierdzony przez Zarząd Województwa Uchwałą Nr 1010/05 z dnia 13 maja 2005 r.

Zgodnie z Regulaminem Komisji Oceny Projektów do Działania 2.5 „Promocja Przedsiębiorczości”, aby wniosek został rekomendowany do dofinansowania powinien uzyskać co najmniej 60% ogólnej liczby punktów wynoszącej 100 oraz jednocześnie w poszczególnych punktach oceny merytorycznej uzyskać przynajmniej 40%.

Na posiedzeniu Komisji Oceny Projektów oceniano zarówno wnioski aplikacyjne złożone w odpowiedzi na konkurs otwarty do Działania 2.5 jak również wnioski o przyznanie jednorazowej dotacji inwestycyjnej złożone przez Beneficjentów Ostatecznych do Urzędu Marszałkowskiego Województwa Świętokrzyskiego jako Beneficjenta Końcowego (Instytucji Wdrażającej), z czego:

**Świętokrzyskie Centrum Edukacji i Rozwoju Krzesiśława Wrona** przekazało do rozpatrzenia przez KOP dwa wnioski o przyznanie jednorazowej dotacji inwestycyjnej (zgodnie z założeniami projektów wartość jednorazowych dotacji nie mogła przekroczyć kwoty **6 000,00 zł**):

- W ramach umowy nr **Z/2.26/II/2.5/2/05/U/1/05** zawartej w dniu 27.06.2005 roku o dofinansowanie projektu pn.: „Kompleksowe wsparcie rozwoju przedsiębiorczości” Komisja rozpatrzyła dwa wnioski, które zostały zaakceptowane w pełnej wnioskowanej kwocie dofinansowania.

**Ośrodek Promowania i Wspierania Przedsiębiorczości Rolnej w Sandomierzu** złożył 17 wniosków o przyznanie jednorazowej dotacji inwestycyjnej (zgodnie z założeniami projektów wartość jednorazowych dotacji nie mogła przekroczyć kwoty **20 000,00 zł**):

- W ramach umowy nr **Z/2.26/II/2.5/09/05/U/3/05** zawartej w dniu 6.09.2005 r. o dofinansowanie projektu pn.: „Wiedza i kapitał motorem rozwoju przedsiębiorczości w powiecie staszowskim„ Komisja rozpatrzyła i zaakceptowała 5 wniosków o przyznanie jednorazowej dotacji inwestycyjnej.
- W ramach umowy nr **Z/2.26/II/2.5/10/05/U/4/05** zawartej w dniu 6.09.2005 r. o dofinansowanie projektu pn.: „Aktywizacja przedsiębiorczości w powiecie buskim poprzez wsparcie doradczo – szkoleniowe i finansowe” Komisja rozpatrzyła i zaakceptowała 3 wnioski o przyznanie jednorazowej dotacji inwestycyjnej.
- W ramach umowy nr **Z/2.26/II/2.5/11/05/U/5/05** zawartej w dniu 6.09.2005 r. o dofinansowanie projektu pn.: „Dostęp do wiedzy i kapitału kluczem rozwoju przedsiębiorczości w powiecie ostrowieckim” rozpatrzono 5 wniosków o przyznanie jednorazowej dotacji inwestycyjnej. Pozytywnie zaopiniowano 4 wnioski, jeden został odrzucony z uwagi na fakt, iż nie spełniał wymogów formalnych.
- W ramach umowy nr **Z/2.26/II/2.5/12/05/U/6/05** zawartej w dniu 6.09.2005 r. o dofinansowanie projektu pn.: „Rozwój przedsiębiorczości w powiecie sandomierskim poprzez zapewnienie dostępu do wiedzy i kapitału” Komisja rozpatrzyła 4 wnioski o przyznanie jednorazowej dotacji inwestycyjnej. Trzy wnioski zostały rekomendowane do realizacji, jeden nie uzyskał pozytywnej oceny Komisji Oceny Projektów.

**Regionalna Izba Gospodarcza** złożyła 2 wnioski o przyznanie jednorazowej dotacji inwestycyjnej (zgodnie z założeniami projektów wartość jednorazowych dotacji nie mogła przekroczyć kwoty **20 559,00 zł**):

- W ramach umowy nr **Z/2.26/II/2.5/22/05/U/10/05** zawartej w dniu 22.11.2005 r. o dofinansowanie projektu pn.: „Wspieranie rozwoju przedsiębiorczości na terenach wiejskich powiatu starachowickiego” członkowie KOP rozpatrzyli dwa wnioski o przyznanie jednorazowej dotacji. Jeden wniosek zaakceptowano w pełnej kwocie, w drugim przypadku została obniżona kwota dofinansowania.

**Fundacja Agencja Rozwoju Regionalnego** złożyła dwa wnioski o przyznanie przedłużonego wsparcia pomostowego:

- W ramach umowy nr **Z/2.26/II/2.5/16/05/U/8/05** zawartej w dniu 06.09.2005 r. o dofinansowanie projektu pn.: „Jestem aktywny – mam własną firmę – pomoc szkoleniowo-doradcza oraz finansowa nowym mikroprzedsiębiorstwom z terenu powiatu kieleckiego ziemskiego oraz miasta Kielce” Komisja oceniła i zaakceptowała dwa wnioski.

Równoległe do oceny wniosków o przyznanie jednorazowej dotacji inwestycyjnej przeprowadzona została ocena merytoryczna jednego wniosku aplikacyjnego złożonego w odpowiedzi na konkurs otwarty do Działania 2.5 „Promocja Przedsiębiorczości”.

**1. Wniosek nr Z/2.26/II/2.5/18/06 złożony przez Centrum Doradztwa Gospodarczego nie uzyskał rekomendacji członków KOP.**

Zasadniczym celem niniejszego projektu miało być zwiększenie możliwości Beneficjentów na rozwój zawodowy poprzez rozpoczęcie własnej działalności gospodarczej. W ramach projektu przewidziano dla 80 osób bezpłatne wsparcie w różnych formach, tj. szkolenia, usłu-

gi doradcze oraz pomoc finansowa na rozpoczęcie prowadzenia działalności gospodarczej (dotacja i wsparcie pomostowe).

Projekt miał być skierowany do osób fizycznych, niezarejestrowanych jako bezrobotne, zamierzające rozpocząć własną działalność gospodarczą (bez względu na wiek, płeć i doświadczenie zawodowe) z wyłączeniem osób które były właścicielami przedsiębiorstwa i prowadziły działalność gospodarczą po 01.01.2004.

Projekt obejmował obszar woj. świętokrzyskiego. Planowano utworzenie w Kielcach biura zarządzania i koordynacji projektem, które byłoby zarazem punktem konsultacyjno-doradczym. Szkolenia i usługi doradcze odbywałyby się w Kielcach.

W trakcie posiedzenia Komisji Oceny Projektów rozpatrzono prośbę Beneficjenta Fundacji – Agencji Rozwoju Regionalnego w Starachowicach w sprawie zmiany we wniosku aplikacyjnym nr Z/2.26/II/2.5/16/05 pn.: „Jestem aktywny – mam własną firmę – pomoc szkoleniowo-doradcza oraz finansowa nowym mikroprzedsiębiorstwom z terenu powiatu kieleckiego ziemskiego oraz miasta Kielce”. Po przeanalizowaniu zaktualizowanych założeń członkowie KOP rekomendowali pozytywnie poprawiony wniosek Beneficjenta.

Decyzja zespołów oceniających wnioski o przyznanie jednorazowej dotacji została zaakceptowana przez Przewodniczącą Komisji.

Zgodnie z § 6 ust. 10 Regulaminu Komisji Oceny Projektów niniejszy protokół wraz z załącznikami przedkładał Marszałkowi Województwa celem zatwierdzenia.

.....  
Zastępca Przewodniczącego KOP

Po zapoznaniu się Zarządu Województwa Świętokrzyskiego z treścią niniejszego Protokołu i dodatkowymi załącznikami, zatwierdzam przedłożony dokument.

.....  
*Marszałek Województwa*

Załączniki:

7. Zestawienie wniosków aplikacyjnych złożonych przez Beneficjentów w ramach Działania 2.5 „Promocja Przedsiębiorczości” ZPORR.
8. Zestawienie wniosków Beneficjentów Ostatecznych o przyznanie jednorazowej dotacji inwestycyjnej.

**Wniosek  
do Zarządu Województwa Świętokrzyskiego**

**SPRAWA:** ponowne uzgodnienie przez Zarząd Województwa Świętokrzyskiego *projektów miejscowego planu zagospodarowania przestrzennego Gminy Łagów obejmujących sołectwa: Płucki, Sadków, Wola Zamkowa, Wola Łagowska*, w drodze postanowienia.

**OPIS STANU FAKTYCZNEGO:**

Wójt Gminy Łagów pismem z dnia 28.07.2006r. znak: JB-7322/05/06, wystąpił o ponowne uzgodnienie projektów miejscowych planów zagospodarowania przestrzennego Gminy Łagów obejmujących sołectwa Płucki, Sadków, Wola Łagowska, Zamkowa Wola. Do wniosku dołączono projekt części tekstowej planu i opracowanie graficzne.

Obowiązek uzgadniania z Zarządem Województwa projektów planów miejscowych w zakresie zadań samorządu województwa wynika z art. 24 ust. 1 (w związku z art. 17 pkt 7 lit. a, ustawy z dnia 27 marca 2003 roku o planowaniu i zagospodarowaniu przestrzennym – Dz.U. z 2003r. Nr 80 poz. 717 z póź. zm.)

**PODSTAWA PRAWNA:**

Ustawa z dnia 27 marca 2003 roku o planowaniu i zagospodarowaniu przestrzennym – (Dz.U. z 2003r. Nr 80 poz. 717 z póź. zm, art. 24 ust. 1, w związku z art. 17 pkt 7 lit. a oraz art. 106 kpa., w związku z art. 46 ust.2a ustawy o samorządzie województwa,

**PROPOZYCJA ZAŁATWIENIA:**

Uzgodnić (w formie postanowienia) projekty miejscowych planów zagospodarowania przestrzennego Gminy Łagów obejmujących sołectwa Płucki, Sadków, Wola Łagowska Zamkowa Wola, ponieważ ustalenia projektów planów uwzględniają zadania samorządu województwa określone w „Planie zagospodarowania przestrzennego województwa świętokrzyskiego”, których dotyczy uzgodnienie, o których mowa w art. 17 pkt 7 lit. a, ustawy o planowaniu i zagospodarowaniu przestrzennym.

Akceptuję:  
Dyrektor Departamentu  
Radca Prawny  
Członek Zarządu Województwa

Na podstawie art. 24 ust. 1 w nawiązaniu do art. 17 pkt 7 lit. a, ustawy z dnia 27 marca 2003 roku o planowaniu i zagospodarowaniu przestrzennym (Dz.U. z 2003r. Nr 80 poz. 717 z póź. zm.) oraz art. 106 § 5 ustawy z dnia 14 czerwca 1960 r. - Kodeks postępowania administracyjnego (jt.Dz.U. z 2000r. Nr 98 poz.1071 z póź.. zm.) Zarząd Województwa Świętokrzyskiego w Kielcach w składzie:

- |                              |                      |
|------------------------------|----------------------|
| 1. Marszałek Województwa     | -Franciszek Wołodźko |
| 2. Wicemarszałek Województwa | - Józef Kwiecień     |
| 3. Członek Zarządu           | - Jacek Kowalczyk    |
| 4. Członek Zarządu           | - Marek Gos          |
| 5. Członek Zarządu           | - Tadeusz Jóźwik     |

#### **Po rozpatrzeniu**

wniosku Wójta Gminy Łagów znak: JB-7322/05/06 z dnia 28.07.2006r. o ponowne uzgodnienie **projektu miejscowego planu zagospodarowania przestrzennego obejmującego sołectwo Płucki, gmina Łagów**

#### **postanawia**

**Uzgodnić** wyżej wymieniony projekt, w zakresie zadań samorządu województwa uwzględnionych w obowiązującym Planie zagospodarowania przestrzennego Województwa Świętokrzyskiego.

#### **Uzasadnienie**

Z art. 17 pkt 7 lit.a, ustawy o planowaniu i zagospodarowaniu przestrzennym wynika, że Zarząd Województwa jest właściwy do uzgadniania projektu miejscowego planu zagospodarowania przestrzennego w zakresie zadań samorządu województwa. Zgodnie z art. 24 ust. 1 wymienionej ustawy, uzgodnień dokonuje się w trybie art. 106 Kodeksu postępowania administracyjnego.

Ustalenia udostępnionego do ponownego uzgodnienia projektu m.p.z.p. obejmującego sołectwo Płucki gmina Łagów, dają możliwości dokonania przebudowy i modernizacji drogi wojewódzkiej nr 756 – oznaczonej w projekcie planu symbolem KD-G – której celem jest podniesienie parametrów technicznych drogi do klasy „G”.

Wprowadzenie uzupełnień i korekt, podniesionych we wcześniejszym postanowieniu Nr 5265/06 Zarządu Województwa Świętokrzyskiego z dnia 8 czerwca 2006 roku, stwarzają warunki do realizacji zadania samorządu województwa, o którym wyżej, przewidzianego w aktualnie obowiązujących dokumentach uchwalonych przez Sejmik Województwa Świętokrzyskiego tj. „Plan zagospodarowania przestrzennego województwa świętokrzyskiego i „Kompleksowy program rozbudowy sieci drogowej województwa świętokrzyskiego”.

Przed uchwaleniem planu należałoby jednak uściślić zapis § 12 ust. 2 pkt 4, dotyczący proponowanych linii zabudowy od jezdni drogi nr 756 lub uzupełnić rysunek planu, zgodnie z treścią zaproponowanego zapisu

Biorąc pod uwagę powyższe orzeczono, jak w sentencji postanowienia.

#### **Pouczenie**

Na niniejsze postanowienie służy zażalenie do Samorządowego Kolegium Odwoławczego w Kielcach, za moim pośrednictwem, w terminie 7 dni od dnia jego doręczenia / art. 106 § 5, art. 141 § 2 oraz art. 144 w związku z art. 129 kpa /.

**Marszałek Województwa Świętokrzyskiego**



## Franciszek Wołodźko

Otrzymują:

1. Wójt Gminy Łagów

2. a/a

RRZVI-7323/P/27/05/4s/06

Kielce, dn. .08.2006r.

### POSTANOWIENIE NR /06 Zarządu Województwa Świętokrzyskiego z dnia sierpnia 2006 roku

Na podstawie art. 24 ust. 1 w nawiązaniu do art. 17 pkt 7 lit. a, ustawy z dnia 27 marca 2003 roku o planowaniu i zagospodarowaniu przestrzennym (Dz.U. z 2003r. Nr 80 poz. 717 z póź. zm.) oraz art. 106 § 5 ustawy z dnia 14 czerwca 1960 r. - Kodeks postępowania administracyjnego (jt.Dz.U. z 2000r. Nr 98 poz.1071 z póź.. zm.) Zarząd Województwa Świętokrzyskiego w Kielcach w składzie:

- |                              |                      |
|------------------------------|----------------------|
| 1. Marszałek Województwa     | -Franciszek Wołodźko |
| 2. Wicemarszałek Województwa | - Józef Kwiecień     |
| 3. Członek Zarządu           | - Jacek Kowalczyk    |
| 4. Członek Zarządu           | - Marek Gos          |
| 5. Członek Zarządu           | - Tadeusz Jóźwik     |

#### Po rozpatrzeniu

wniosku Wójta Gminy Łagów znak: JB-7322/05/06 z dnia 28.07.2006r. o ponowne uzgodnienie *projektu miejscowego planu zagospodarowania przestrzennego obejmującego sołectwo Sadków, gmina Łagów*

#### postanawia

**Uzgodnić** wyżej wymieniony projekt, w zakresie zadań samorządu województwa uwzględnionych w obowiązującym Planie zagospodarowania przestrzennego Województwa Świętokrzyskiego.

#### Uzasadnienie

Z art. 17 pkt 7 lit.a, ustawy o planowaniu i zagospodarowaniu przestrzennym wynika, że Zarząd Województwa jest właściwy do uzgadniania projektu miejscowego planu zagospodarowania przestrzennego w zakresie zadań samorządu województwa. Zgodnie z art. 24 ust. 1 wymienionej ustawy, uzgodnień dokonuje się w trybie art. 106 Kodeksu postępowania administracyjnego.

Ustalenia udostępnionego do ponownego uzgodnienia projektu m.p.z.p. obejmującego sołectwo Sadków gmina Łagów, dają możliwości dokonania przebudowy i modernizacji drogi wojewódzkiej nr 756 – oznaczonej w projekcie planu symbolem KD-G – której celem jest podniesienie parametrów technicznych drogi do klasy „G”.

Wprowadzenie uzupełnień i korekt, podniesionych we wcześniejszym postanowieniu Nr 5264/06 Zarządu Województwa Świętokrzyskiego z dnia 8 czerwca 2006 roku, stwarzają warunki do realizacji zadania samorządu województwa, o którym wyżej, przewidzianego w aktualnie obowiązujących dokumentach uchwalonych przez Sejmik Województwa Świętokrzyskiego tj. „Plan zagospodarowania przestrzennego województwa świętokrzyskiego i „Kompleksowy program rozbudowy sieci drogowej województwa świętokrzyskiego”.

Biorąc pod uwagę powyższe orzeczone, jak w sentencji postanowienia.

### **Pouczenie**

Na niniejsze postanowienie służy zażalenie do Samorządowego Kolegium Odwoławczego w Kielcach, za moim pośrednictwem, w terminie 7 dni od dnia jego doręczenia / art. 106 § 5, art. 141 § 2 oraz art. 144 w związku z art. 129 kpa /.

**Marszałek Województwa Świętokrzyskiego**

**Franciszek Wołodźko**

Otrzymują:

1. Wójt Gminy Łagów

2. a/a

RRZVI-7323/P/27/05/4wz/06

Kielce, dn. .08.2006r.

### **POSTANOWIENIE NR /06**

Zarządu Województwa Świętokrzyskiego  
z dnia sierpnia 2006 roku

Na podstawie art. 24 ust. 1 w nawiązaniu do art. 17 pkt 7 lit. a, ustawy z dnia 27 marca 2003 roku o planowaniu i zagospodarowaniu przestrzennym (Dz.U. z 2003r. Nr 80 poz. 717 z póź. zm.) oraz art. 106 § 5 ustawy z dnia 14 czerwca 1960 r. - Kodeks postępowania administracyjnego (tj. Dz.U. z 2000r. Nr 98 poz.1071 z póź.. zm.) Zarząd Województwa Świętokrzyskiego w Kielcach w składzie:

- |                              |                      |
|------------------------------|----------------------|
| 1. Marszałek Województwa     | -Franciszek Wołodźko |
| 2. Wicemarszałek Województwa | - Józef Kwiecień     |
| 3. Członek Zarządu           | - Jacek Kowalczyk    |
| 4. Członek Zarządu           | - Marek Gos          |
| 5. Członek Zarządu           | - Tadeusz Jóźwik     |

### **Po rozpatrzeniu**

wniosku Wójta Gminy Łagów znak: JB-7322/05/06 z dnia 28.07.2006r. o ponowne uzgodnienie *projektu miejscowego planu zagospodarowania przestrzennego obejmującego sołectwo Wola Zamkowa, gmina Łagów*

### **postanawia**

**Uzgodnić** wyżej wymieniony projekt, w zakresie zadań samorządu województwa uwzględnionych w obowiązującym Planie zagospodarowania przestrzennego Województwa Świętokrzyskiego.

### **Uzasadnienie**

Z art. 17 pkt 7 lit.a, ustawy o planowaniu i zagospodarowaniu przestrzennym wynika, że Zarząd Województwa jest właściwy do uzgadniania projektu miejscowego planu zagospo-

wania przestrzennego w zakresie zadań samorządu województwa. Zgodnie z art. 24 ust. 1 wymienionej ustawy, uzgodnień dokonuje się w trybie art. 106 Kodeksu postępowania administracyjnego.

Ustalenia udostępnionego do ponownego uzgodnienia projektu m.p.z.p. obejmującego sołectwo Wola Zamkowa gmina Łagów, dają możliwości dokonania przebudowy i modernizacji drogi wojewódzkiej nr 756 – oznaczonej w projekcie planu symbolem KD-G – której celem jest podniesienie parametrów technicznych drogi do klasy „G”.

Wprowadzenie uzupełnień i korekt, podniesionych we wcześniejszym postanowieniu Nr 5263/06 Zarządu Województwa Świętokrzyskiego z dnia 8 czerwca 2006 roku, stwarzają warunki do realizacji zadania samorządu województwa, o którym wyżej, przewidzianego w aktualnie obowiązujących dokumentach uchwalonych przez Sejmik Województwa Świętokrzyskiego tj „Plan zagospodarowania przestrzennego województwa świętokrzyskiego i „Kompleksowy program rozbudowy sieci drogowej województwa świętokrzyskiego”.

Biorąc pod uwagę powyższe orzeczono, jak w sentencji postanowienia.

### **Pouczenie**

Na niniejsze postanowienie służy zażalenie do Samorządowego Kolegium Odwoławczego w Kielcach, za moim pośrednictwem, w terminie 7 dni od dnia jego doręczenia / art. 106 § 5, art. 141 § 2 oraz art. 144 w związku z art. 129 kpa /.

**Marszałek Województwa Świętokrzyskiego**

**Franciszek Wołodźko**

Otrzymują:

1. Wójt Gminy Łagów

2. a/a

RRZVI-7323/P/27/05/4wł/06

Kielce, dn. .08.2006r.

### **POSTANOWIENIE NR /06**

Zarządu Województwa Świętokrzyskiego  
z dnia        sierpnia 2006 roku

Na podstawie art. 24 ust. 1 w nawiązaniu do art. 17 pkt 7 lit. a, ustawy z dnia 27 marca 2003 roku o planowaniu i zagospodarowaniu przestrzennym (Dz.U. z 2003r. Nr 80 poz. 717 z póź. zm.) oraz art. 106 § 5 ustawy z dnia 14 czerwca 1960 r. - Kodeks postępowania administracyjnego (jt.Dz.U. z 2000r. Nr 98 poz.1071 z póź.. zm.) Zarząd Województwa Świętokrzyskiego w Kielcach w składzie:

- |                              |                      |
|------------------------------|----------------------|
| 1. Marszałek Województwa     | -Franciszek Wołodźko |
| 2. Wicemarszałek Województwa | - Józef Kwiecień     |
| 3. Członek Zarządu           | - Jacek Kowalczyk    |
| 4. Członek Zarządu           | - Marek Gos          |
| 5. Członek Zarządu           | - Tadeusz Jóźwik     |

**Po rozpatrzeniu**

wniosku Wójta Gminy Łagów znak: JB-7322/05/06 z dnia 28.07.2006r. o ponowne uzgodnienie *projektu miejscowego planu zagospodarowania przestrzennego obejmującego sołectwo Wola Łagowska, gmina Łagów*

#### **postanawia**

**Uzgodnić** wyżej wymieniony projekt, w zakresie zadań samorządu województwa uwzględnionych w obowiązującym Planie zagospodarowania przestrzennego Województwa Świętokrzyskiego.

#### **Uzasadnienie**

Z art. 17 pkt 7 lit.a, ustawy o planowaniu i zagospodarowaniu przestrzennym wynika, że Zarząd Województwa jest właściwy do uzgadniania projektu miejscowego planu zagospodarowania przestrzennego w zakresie zadań samorządu województwa. Zgodnie z art. 24 ust. 1 wymienionej ustawy, uzgodnień dokonuje się w trybie art. 106 Kodeksu postępowania administracyjnego.

Ustalenia udostępnionego do ponownego uzgodnienia projektu m.p.z.p. obejmującego sołectwo Wola Łagowska gmina Łagów, dają możliwości dokonania przebudowy i modernizacji drogi wojewódzkiej nr 756 – oznaczonej w projekcie planu symbolem KD-G – której celem jest podniesienie parametrów technicznych drogi do klasy „G”.

Wprowadzenie uzupełnień i korekt, podniesionych we wcześniejszym postanowieniu Nr 5262/06 Zarządu Województwa Świętokrzyskiego z dnia 8 czerwca 2006 roku, stwarzają warunki do realizacji zadania samorządu województwa, o którym wyżej, przewidzianego w aktualnie obowiązujących dokumentach uchwalonych przez Sejmik Województwa Świętokrzyskiego tj. „Plan zagospodarowania przestrzennego województwa świętokrzyskiego i „Kompleksowy program rozbudowy sieci drogowej województwa świętokrzyskiego”.

Biorąc pod uwagę powyższe orzeczono, jak w sentencji postanowienia.

#### **Pouczenie**

Na niniejsze postanowienie służy zażalenie do Samorządowego Kolegium Odwoławczego w Kielcach, za moim pośrednictwem, w terminie 7 dni od dnia jego doręczenia / art. 106 § 5, art. 141 § 2 oraz art. 144 w związku z art. 129 kpa /.

**Marszałek Województwa Świętokrzyskiego**

**Franciszek Wołodźko**

Otrzymują:

1. Wójt Gminy Łagów
2. a/a

**Załącznik Nr 6**

RRZ.I 0725/ /06

**WNIOSEK  
DO ZARZĄDU WOJEWÓDZTWA ŚWIĘTOKRZYSKIEGO**

**SPRAWA:**

Przyjęcie projektu Wieloletniego Programu Inwestycyjnego Województwa Świętokrzyskiego  
na lata 2007-2015

**OPIS STANU FAKTYCZNEGO**

Od 2004 r. trwają prace przygotowawcze do kolejnego okresu programowania 2007-2013. Zarząd Województwa Świętokrzyskiego przygotował projekt Regionalnego Programu Operacyjnego Województwa Świętokrzyskiego na lata 2007-2013, jako narzędzia prowadzenia polityki rozwoju regionu w latach 2007-2013. Priorytety Programu będą współfinansowane ze środków Europejskiego Funduszu Rozwoju Regionalnego (EFRR), według zasad określonych w rozporządzeniu Parlamentu Europejskiego i Rady Europy ustanawiającym funkcjonowanie EFRR. Zadania Samorządu Województwa mogą ubiegać się o dofinansowanie ze środków EFRR w ramach Programu, pod warunkiem, że będą mieć zapewnione współfinansowanie. W związku z powyższym istnieje konieczność uchwalenie Wieloletniego Programu Inwestycyjnego Województwa Świętokrzyskiego na lata 2007-2015

**PODSTAWA PRAWNA ROZSTRZYGNIĘCIA**

Art. 18 pkt. 2 ustawy z dnia 5 czerwca 1998 r. o samorządzie województwa (Dz.U. z 2001 r. Nr 142, poz. 1590 z późn. zm.)

**PROPOZYCJE ZAŁATWIENIA:**

Proponuje się przedstawienie projektu Wieloletniego Programu Inwestycyjnego Województwa Świętokrzyskiego na lata 2007-2015 Sejmikowi Województwa Świętokrzyskiego

Akceptuje:

Dyrektor Departamentu:

Członek Zarządu Województwa:

Radca Prawny:

**Uchwała Nr           /06  
Sejmiku Województwa Świętokrzyskiego  
z dnia                   2006 r.**

**w sprawie uchwalenia projektu „Wieloletniego Programu Inwestycyjnego Województwa Świętokrzyskiego na lata 2007-2015”**

Na podstawie art. 18 pkt 2 ustawy z dnia 5 czerwca 1998 r. o samorządzie województwa (Dz. U. z 2001 r. Nr 142, poz. 1590 z późn. zm.), uchwała się, co następuje:

§ 1

Przyjmuje się projekt „Wieloletniego Programu Inwestycyjnego Województwa Świętokrzyskiego na lata 2007-2015”, stanowiący załącznik do niniejszej uchwały.

§ 2

Wykonanie uchwały powierza się Zarządowi Województwa Świętokrzyskiego.

§ 3

Uchwała wchodzi w życie z dniem podjęcia.

Marszałek Województwa

Franciszek Wołodźko

**w sprawie uchwalenia projektu „Wieloletniego Programu Inwestycyjnego Województwa Świętokrzyskiego na lata 2007-2015”**

Od 2004 r. trwają prace przygotowawcze do kolejnego okresu programowania 2007-2013. Zarząd Województwa Świętokrzyskiego przygotował projekt Regionalnego Programu Operacyjnego Województwa Świętokrzyskiego na lata 2007-2013, jako narzędzia prowadzenia polityki rozwoju regionu w latach 2007-2013. Priorytety Programu będą współfinansowane ze środków Europejskiego Funduszu Rozwoju Regionalnego (EFRR), według zasad określonych w rozporządzeniu Parlamentu Europejskiego i Rady Europy ustanawiającym funkcjonowanie EFRR. Zadania Samorządu Województwa mogą ubiegać się o dofinansowanie ze środków EFRR w ramach Programu, pod warunkiem, że będą mieć zapewnione współfinansowanie. W związku z powyższym istnieje konieczność uchwalenie Wieloletniego Programu Inwestycyjnego Województwa Świętokrzyskiego na lata 2007-2015

WIELOLETNI PROGRAM INWESTYCYJNY WOJEWÓDZTWA ŚWIĘTOKRZYSKIEGO NA LATA 2007-2015																			
L. p.	Skrócona Nazwa Zadania Inwestycyjnego	Jednostka organizacyjna realizująca projekt lub koordynująca jego wykonanie	Dział	Rozdział	Okres realizacji zadania			Łączne nakłady finansowe w latach 2007 - 2013 w mln zł	Źródła finansowania wydatków w latach 2007 - 2013 w mln zł						Poniesione wydatki do 31.12.2006	Wydatki do poniesienia w latach w mln zł			
					Rok rozpoczęcia	Rok zakończenia	Środki własne jednostki		EFRR	Budżet województwa	Dotacje	Kredyty i pożyczki	Środki z innych źródeł	ogółem		2007	2008	2009	2010-13
1	2	3	4	5	6	7	8	9	10	11	12	13	14	15	16	17	18	19	20
1	Fundusz pożyczko-	ŚCITT			2007	2013	95,90		81,52	14,39									

	wo- poręczeniowy																		
2	E- święto- krzyskie	Samorząd Woje- wództwa			2007	20 13	184,1 5		156,5 3	27,6 2									
3	Droga wojew. Nr 751 Su- chedniów – Ostrowiec Św. wraz z budową obwodn. m. Nowa Słupia	Św. Z- d Dróg Woje- wódz.	600	60013	2007	20 08	40,00		34,00	6,00									
												0,24	3,0 0	3,0 0					
4	Droga wojewódz- ka Nr 786 na odc. od granicy woj. w kierunku Kielc	Św. Z- d Dróg Woje- wódz.	600	60013	2008	20 11	155,7 0		132,3 5	23,3 6									
												0,35		5,8 4	5,8 4	11, 68			
5	Droga wojewódz- ka Nr 766 – Obwod- nica Piń- czowa	Św. Z- d Dróg Woje- wódz.	600	60013	2012	20 13	25,00		21,25	3,75									
																			3,7 5
6	„Pętla Święto- krz. II etap”: droga woj. nr 756 na odc. Wólka Milan.- Nowa Słupia	Św. Z- d Dróg Woje- wódz.	600	60013	2007	20 07	9,00		7,65	1,35									
													1,3 5						
7	„Pętla Święto- krz. II etap”: droga woj. nr 753 na odc. Huta Nowa – Wólka Milan.	Św. Z- d Dróg Woje- wódz.	600	60013	2007	20 08	23,73		20,17	3,56									
														1,7 8	1,7 8				
8	„Pętla Świętokrz. II etap”: droga woj.	Św. Z- d Dróg Wo-	600	60013	2007	20 07	10,70		9,10	1,61									



	Nr 752 na odc. Krajno I - Św. Katarzyna	je-wódz.																		
															1,61					
9	Droga nr 758 – obwodnica Klimontowa	Św. Z-d Dróg Wojewódz.	600	60013	2007	2008	12,21		10,38	1,83										
															0,92	0,92				
10	Droga nr 762 Chęciny - Małogoszcz	Św. Z-d Dróg Wojewódz.	600	60013	2010	2012	31,76		26,99	4,76										
																				4,76
11	Droga wojew.Nr 728 na odc.	Św. Z-d Dróg Wojewódz.	600	60013	2008	2011	94,00		79,90	14,10										
	Jędrzejów – Końskie – granica wojew. świąt.															3,53	3,53			7,05
12	Nadbudowa pawilonu C szpitala o jedną kondygnację z przeznaczeniem na Neurochirurgię	Wojewódzki Szpital Zespolony w Kielcach	851	85111			3,00		2,55	0,45										
13	Rozbudowa Centrum Kardiologii o Kardiochirurgię	Wojewódzki Szpital Zespolony w Kielcach	851	85111			4,00		3,40	0,60										
14	Budowa Szpitala Onkologicznego w Kielcach - II etap	Świętokrzyskie Centrum Onkologii w Kielcach	851	85111			7,18		6,10	1,08										
15	Budowa łącznicy dla przewozów kolejowych	PKP Polskie Linie Kolejowe Oddział Regionalny w Lublinie			2008	2009	38,37	5,75	32,62											

	łączącej linię Nr 61 Kielce - Fosowskie w msc. Czarnca z linią Nr 4 Grodzisk Maz. - Zawiercie (CMK)																	
16	Modernizacja linii kolejowej Nr 61 Kielce - Fosowskie w msc. Czarnca	PKP Polskie Linie Kolejowe Oddział Regionalny w Lublinie			2009	2011	38,37	5,75	32,62									
17	Droga wojew. nr 776 wraz z remontem mostu przez rzekę Nidę w Wiślicy	Św. Z- d Dróg Wojewódz.	600	60013	2007	2009	70,52		59,94	10,58								
												0,52	3,53	3,53	3,53			
18	Droga wojew. nr 744 Starachowice – Mirzec – granica wojew. święt.	Św. Z- d Dróg Wojewódz.	600	60013	2008	2010	35,00		29,75	5,25								
														1,75	1,75	1,75		
19	Most na Wiśle, droga wojew. nr 764 Rzeszów - Kielce	Św. Z- d Dróg Wojewódz.	600	60013	2009	2013	190,00		161,50	28,50								
													0,80		5,70	22,80		
20	Droga wojewódzka nr 765 Chmielnik – Staszów – Osiek	Św. Z- d Dróg Wojewódz.	600	60013	2009	2010	70,00		59,50	10,50								
															5,25	5,25		
21	Droga wojewódzka nr 777 Sandomierz - z.	Św. Z- d Dróg Wojewódz.	600	60013	2009	2011	40,80		34,68	6,12								



	wa i roz- budowa wałów	UW				13	6			56					86	20	70	80	
31	Melioracje szczegóło- we	SZMi UW	10	1008	2009	20 13	11,20			11,2 0					0,2 0		1,0 0	10, 00	
32	Regulacja wód	SZMi UW	10	1008	2007	20 13	12,10			12,1 0				0,30	1,0 0	4,8 0	2,3 0	4,0 0	
42	"Lotnisko" w Masło- wie	Sp z o.o. "Lot- nisko Kiel- ce"	600	60095	2009	20 10	45,00		38,25	6,75								3,3 8	3,3 8
43	Remont Przychodni Rehabili- tac.- Reumato- logicz. przy ul. Ko- ściuszki 3	Wojewódz- ki Szpi- tal Ze- spolony w Kiel- cach	851	85111			1,00		0,85	0,15									
44	Moderniza- ja nieru- chomości zlokalizo- wanej w Kielcach przy ul. Kusociń- skiego 51 na potrze- by lecznic- twa psy- chiatrycz- nego	Wojewódz- ki Szpi- tal Ze- spolony w Kiel- cach	851	85111			3,50		2,98	0,52									
45	Oddział Rastunko- wy w WSSD	Wojewódz- ki Szpi- tal Dzie- cięcy w Kiel- cach	851	85111			6,80		5,78	1,02									
46	Lądowisko dla śmi- głowców sanitar- nych dla WSSD	Wojewódz- ki Szpi- tal Dzie- cięcy w Kiel- cach	851	85111			0,25		0,21	0,04									

47	Prace modernizacyjne związane z programem dostosowawczym szpitala	Województwi Specjalistyczny Zespół Opieki Neuropsychiatrycznej w Kielcach	851	85120		0,40	0,34	0,06											
48	Budowa i wyposażenie szpitalnego oddziału rehabilitacyjnego z rozbudową oczyszczalni ścieków	Świętokrzyskie Centrum Rehabilitacji w Czarnieckiej Górze	851	85111		2,00	1,70	0,30											
49	Dobudowa skrzydła w pawilonie D oraz remonty oddziałów wraz z ich wyposażeniem umożliwiające uruchomienie oddziału Psychiatrii Młodzieżowej	Świętokrzyskie Centrum Psychiatrii w Morawicy	851	85120		2,94	2,50	0,44											
50	Remont i modernizacja Bloku Operacyjnego Szpitala	Województwi Specjalistyczny	851	85111		3,00	2,55	0,45											

	wraz z zakupem niezbędnego oprzyrządowania chirurgicznego i anestezjologicznego	ny Zespół Opieki Zdrowotnej Gruźlicy i Chorób Płuc w Kielcach z siedzibą w Chęcinach																	
51	Modernizacja Działu Diagnostyki Obrazowej wraz z zakupem armatury	Wojewódzki Specjalistyczny Zespół Opieki Zdrowotnej Gruźlicy i Chorób Płuc w Kielcach z siedzibą w Chęcinach	851	85111			0,75		0,64	0,11									
29	Remont łącznika z adaptacją dla celów rehabilitacji ambulatoryjnej	Wojewódzki Ośrodek Medycyny Pracy w Kielcach	851	85148			0,18		0,15	0,03									

30	Budowa i wyposażenie pracowni diagnostyki obrazowej	Wojewódzki Ośrodek Medycyny Pracy w Kielcach	851	85148			0,20		0,17	0,03									
31	Modernizacja taboru ambulan-sów ratunkowych typu "R", "W" i "N" (realizacja w ramach PO IiŚ)	Świętokrzyskie Centrum Ratownictwa Medycznego i Transportu Sanitarnego w Kielcach	851	85141			3,00		2,55	0,45									
32	Dostosowanie budynków zaplecza ratownictwa medycznego do wymogów prawa budowlanego i sanitarnego... (realizacja w ramach PO IiŚ)	Świętokrzyskie Centrum Ratownictwa Medycznego i Transportu Sanitarnego w Kielcach	851	85141			1,28		1,09	0,19									





## **Zarząd Województwa Świętokrzyskiego**

SPRAWA: dalszego postępowania w celu sprzedaży nieruchomości stanowiącej własność Województwa Świętokrzyskiego, położonej w Sandomierzu przy ul. Schinzla.

### **I. OPIS STANU FAKTYCZNEGO.**

Sejmik Województwa Świętokrzyskiego Uchwałą Nr XXXV/415/06 z dnia 6 lutego 2006 r. wyraził zgodę na sprzedaż w drodze przetargu zabudowanej nieruchomości, stanowiącej własność Województwa Świętokrzyskiego, oznaczonej w ewidencji gruntów jako działki: nr 960/2, nr 960/7, nr 934/25, nr 934/27, nr 1230/7 i nr 1230/10 o łącznej pow. 0,4697 ha, położonej w Sandomierzu przy ul. Schinzla.

I przetarg, przeprowadzony w dniu 29 czerwca 2006 r., zakończył się wynikiem negatywnym, bowiem pomimo wpłacenia, w określonym terminie, wadium przez trzy osoby, nikt w wyznaczonym dniu nie stawiał się do przetargu. Cenę wywoławczą nieruchomości w pierwszym przetargu, w oparciu o operat szacunkowy sporządzony przez rzeczoznawcę majątkowego, Zarząd Województwa Świętokrzyskiego ustalił w drodze uchwały w wysokości 340 000,00 zł. W drugim przetargu cena nieruchomości została obniżona i wynosiła 300 000,00 zł. Drugi przetarg w dniu 24 sierpnia 2006 r. na sprzedaż opisanej nieruchomości również zakończył się wynikiem negatywnym, bowiem nikt do dnia 21 sierpnia 2006 r. nie wpłacił wymaganego wadium.

Przedmiotowa nieruchomość, od 1 lutego 2006 r., jest dozorowana w oparciu o umowę zlecenie, a koszt dozorowania wynosi 1 800,00 zł brutto.

### **II. PODSTAWA PRAWNA ROZSTRZYGNIĘCIA.**

Stosownie do przepisów art. 39 ust. 2 ustawy z dnia 21 sierpnia 1997 r. o gospodarce nieruchomościami (tekst jedn. Dz.U. z 2004 r. Nr 261, poz. 2603 ze zmianami), jeżeli drugi przetarg zakończył się wynikiem negatywnym, właściwy organ w okresie nie krótszym niż 2 tygodnie, ale nie dłuższym niż 6 miesięcy, licząc od dnia jego zamknięcia, może zbyć nieruchomość w drodze rokowań albo organizować kolejne przetargi.

W myśl art. 67 ust. 2 pkt. 4 cytowanej ustawy o gospodarce nieruchomościami, cena nieruchomości ustalona w rokowaniach nie może być niższa niż 40 % jej wartości, zaś cenę wywoławczą w kolejnym przetargu, stosownie do postanowień pkt 2 tegoż artykułu, ustala się w wysokości niższej niż wartość nieruchomości, jednak nie niższej niż 50 % jej wartości.

Ponadto, zgodnie z art. 70 ust. 2 ustawy o gospodarce nieruchomościami, o ile w drodze kolejnego przetargu wylicytowana cena musi być zapłacona jednorazowo najpóźniej do dnia zawarcia umowy notarialnej, tak w przypadku sprzedaży nieruchomości

w drodze rokowań zaoferowana cena może być rozłożona na raty na czas nie dłuższy niż 10 lat.

### **III. PROPOZYCJE ZAŁATWIENIA.**

Po zakończeniu drugiego przetargu wynikiem negatywnym, organ właściwy, a w tym przypadku Zarząd Województwa Świętokrzyskiego, jest władny zdecydować o dalszym sposobie postępowania w celu sprzedaży nieruchomości. Jak z powyższego wynika może to nastąpić w kolejnym, trzecim przetargu, tak jak dotychczas w przetargu ustnym nieograniczonym, ewentualnie w drodze rokowań z osobami, które złożą pisemne oferty co do ceny nieruchomości i sposobu jej zapłaty.

Znając stanowisko Zarządu Województwa Świętokrzyskiego w powyższej sprawie, Departament Rozwoju Obszarów Wiejskich, Mienia i Geodezji tutejszego Urzędu, na kolejne posiedzenie Zarządu przygotowuje projekt stosownej uchwały.

**Sporządził: Rafał Kosiński**

AKCEPTUJĘ :

1. Dyrektor Departamentu:
2. Członek Zarządu Województwa:
3. Radca Prawny:

**Załącznik Nr 8**

Kielce 2006.08.

**Znak: RMG.IV- 6061-18/06**

**Zarząd Województwa**

***Świętokrzyskiego***

dot. informacji kierowanej na posiedzenie Komisji Rolnictwa, Gospodarki Wodnej i Ochrony Środowiska.

**I. Podstawa prawna:**

**Plan pracy Komisji Rolnictwa, Gospodarki Wodnej i Ochrony Środowiska.**

## **II. Opis stanu faktycznego:**

**Komisja Rolnictwa, Gospodarki Wodnej i Ochrony Środowiska zamierza rozpatrzyć we wrześniu realizację zadań w zakresie funkcjonowania grup producentów rolnych województwa świętokrzyskiego.**

## **III. Proponowany sposób załatwienia**

**Proponuje się przekazać Komisji Rolnictwa, Gospodarki Wodnej i Ochrony Środowiska materiały opisowe w formie informacji.**

**(projekt informacji w załączeniu)**

### **AKCEPTUJĘ:**

- 1.
- 2.

## **INFORMACJA**

dot. aktualnego stanu organizacji grup producentów rolnych  
w województwie świętokrzyskim

### **I. CZĘŚĆ OGÓLNA.**

Tworzenie grup producentów rolnych w województwie świętokrzyskim rozpoczęło się w 1995 roku, w latach 1998-1999 powstało 50 grup producentów rolnych. Powstanie w tak krótkim czasie 50 grup było możliwe dzięki trzyletniemu projektowi realizowanemu w ramach współpracy Polskiego i Brytyjskiego Ministerstwa Rolnictwa, przez Wojewódzki Ośrodek Doradztwa Rolniczego oraz zaangażowaniu specjalistów ówczesnego WODR-u. Grupy producentów podjęły się wówczas prowadzić wspólną działalność w zakresie zaopatrzenia swoich członków w środki do produkcji rolnej, sprzedaży produktów rolnych wytworzonych w gospodarstwach członków, negocjacji warunków sprzedaży, poprawy jakości produkcji, organizacji szkoleń dla członków grupy. W gospodarce rynkowej jednym z czynników decydujących o sukcesie ekonomicznym producentów jest nie sama produkcja, lecz sprzedaż wytworzonych produktów z godziwym zyskiem. Problem ten dotyczy w szczególności rolników województwa świętokrzyskiego, na obszarze którego rozdrobnienie gospodarstw jest bardzo duże. Przeciętna powierzchnia jednego gospodarstwa wynosi 4,84 ha. W związku z tym gospodarstwa te posiadają małą produkcję towarową.

W 2000 r. weszła w życie ustawa z dnia 15 września o grupach producentów rolnych i ich związkach oraz o zmianie innych ustaw (Dz.U. Nr 88 poz. 983) oraz ustawa z dnia 29 listopada o organizacji rynków owoców i warzyw, rynku chmielu, rynku tytoniu oraz rynku suszu paszowego (Dz.U. 2001 r., Nr 3 poz. 19)

### **II. AKTUALNA SYTUACJA**

Na dzień 5.06.2006 r. w województwie świętokrzyskim istnieje ogółem 106 organizacji rolników w tym:

- 5 grup producenckich wpisanych do rejestru marszałka,
- 3 zrzeszenia grup producentów rolnych,

- 79 grup nieformalnych tzn. nie figurujących w rejestrze marszałka,
- 15 stowarzyszeń agroturystycznych,
- 4 organizacje na rzecz rozwoju społeczności wiejskich.

Wykaz powyższych organizacji przedstawia zał. Nr 1.

Rozmieszczenie ilościowe grup producenckich w poszczególnych powiatach województwa świętokrzyskiego przedstawia się następująco:

powiat kielecki	– 24 grupy producentów rolnych,
powiat kazimierski	– 15,
powiat sandomierski	– 13,
powiat jędrzejowski	– 11,
powiat buski	– 10,
powiat konecki	– 7
powiat pińczowski	– 7,
powiat włoszczowski	– 6
powiat staszowski	- 5
powiat starachowicki	- 3,
powiat opatowski	– 2,
powiat skarżyski	- 2,
powiat ostrowiecki	- 1

Ogółem grupy te zrzeszają 5064 rolników, zaś łączna powierzchnia zrzeszonych gospodarstw wynosi około 21 000 ha.

Wśród grup nieformalnych w strukturze procentowej największą ilość – 72,6 % stanowią stowarzyszenia, drugie miejsce zajmują spółdzielnie – 17 %, a w dalszej kolejności zrzeszenia - 3,8 % i spółki z o.o. - 1,9 %.

Pod względem ilości grup formalnie zarejestrowanych w Urzędzie Marszałkowskim nasze województwo plasuje się na 9 miejscu (po województwach: wielkopolskim, kujawsko-pomorskim, małopolskim, lubelskim, mazowieckim, opolskim, podkarpackim i dolnośląskim).

**Aktualnie 5 grup jest formalnie zarejestrowanych u Marszałka**  
w tym:

- dwie grupy producentów rolnych utworzona w oparciu o ustawę, o grupach producentów rolnych i ich związkach oraz o zmianie innych ustaw,
- trzy grupy zorganizowane w oparciu o ustawę o organizacji rynków owoców i warzyw, rynku chmielu, rynku tytoniu oraz rynku suszu paszowego.

Grupy producentów rolnych wpisane do Rejestru Marszałka Województwa Świętokrzyskiego zgodnie z ustawą o grupach producentów rolnych i ich związkach oraz o zmianie innych ustaw z 15 września 2000 r. to:

- Spółdzielnia Producentów Rolnych „Nida” w Imielnie, zajmująca się produkcją trzody chlewnej, w skład grupy wchodzi 50-ciu członków, decyzję o wpisie do rejestru wydano 8 sierpnia 2003 r.;
- Okręgowy Związek Plantatorów Tytoniu w Kielcach, 2714-tu członków, decyzję wydano 1 grudnia 2003 r.;

Grupy utworzone na podstawie przepisów ustawy o organizacji rynków owoców i warzyw, rynku chmielu, rynku tytoniu oraz rynku suszu paszowego z 19 grudnia 2003 r. to:

**Grupy wstępnie uznane:**

**1. Stowarzyszenie Producentów Warzyw w Pelczyskach (gm. Złota), skupiające 49 członków, decyzję o wstępnym uznaniu wydano 9 grudnia 2004 r.**

2. Spółdzielnia Producentów Warzyw i Owoców „Sielec” (gm. Skalbmierz), 43 członków, decyzję wydano 28 listopada 2005 r.

3. Spółdzielnia Producentów Owoców i Warzyw „Nadwiślanka” w Ożarowie, 87 członków, decyzję wydano 1 marca 2006 r.

Rejestracja grupy producentów nie jest obowiązkowa. Złożenie wniosku u marszałka wymagane jest, gdy grupa chce się ubiegać o pomoc finansową.

Agencja Restrukturyzacji i Modernizacji Rolnictwa udziela pomocy finansowej na założenie i wsparcie działalności administracyjnej grupom producentów rolnych, które **przed 1 maja 2004 r.** zostały wpisane do rejestru grup, prowadzonego przez właściwego ze względu na siedzibę grupy wojewodę. Kwota pomocy finansowej, jaka przysługuje grupie producentów rolnych wynosi odpowiednio w pierwszym roku – 5%, w drugim – 4%, w trzecim – 3%, w czwartym – 2%, w piątym – 1% udokumentowanych rocznych przychodów netto ze sprzedaży produktów, z uwagi na które grupa została utworzona i wytworzonych w gospodarstwach jej członków, nie może ona jednak przekroczyć sumy kosztów założenia grupy i rocznego kosztu jej działalności administracyjnej. Nie może być również wyższa niż 80-krotność

w pierwszym roku, 64-krotność w drugim, 48-krotność w trzecim, 32-krotność w czwartym i 16-krotność w piątym roku przeciętnego miesięcznego wynagrodzenia bez wypłat z zysku, którego wysokość jest ogłaszana przez Prezesa GUS w Monitorze Polskim za ostatni kwartał roku poprzedzającego przyznanie pomocy.

Wraz z wejściem Polski do Unii grupy zarejestrowane przed tą datą otrzymują dotychczasowe wsparcie, jakie im przyznano przed akcesją i wsparcie to dostępne będzie przez 5 lat od daty rejestracji u wojewody, aż do wygaśnięcia zobowiązania z budżetu państwa. Natomiast dla nowych grup producentów rolnych, które zostały lub zostaną wpisane do rejestru **po 1 maja br.** zmieniły się zasady wsparcia finansowego. Grupy rejestrowane po akcesji wg ustawy o grupach producentów mogą się ubiegać o preferencyjne kredyty inwestycyjne na realizację przedsięwzięć inwestycyjnych w rolnictwie, przetwórstwie rolno-spożywczym i usługach dla rolnictwa, które mogą być poręczane przez ARiMR.

Grupy te mają też możliwość skorzystania ze wsparcia w ramach Wspólnej Polityki Rolnej, zgodnie z ustawą o wspieraniu rozwoju obszarów wiejskich ze środków pochodzących z Sekcji Gwarancji Europejskiego Funduszu Orientacji i Gwarancji Rolnej. Należy do nich wsparcie grup producentów rolnych w ramach Planu Rozwoju Obszarów Wiejskich – pokrycie kosztów założenia organizacji oraz kosztów administracyjnych w pierwszych pięciu latach funkcjonowania firmy.

Wniosek grupy producentów rolnych o pomoc finansową na założenie i wsparcie jej działalności administracyjnej wraz ze wszystkimi wymaganymi załącznikami, wskazanymi w rozporządzeniu Rady Ministrów z dnia 19 października 2004 r. w sprawie szczegółowych warunków i trybu udzielania pomocy finansowej na wspieranie grup producentów rolnych objętej planem rozwoju obszarów wiejskich (w tym zaświadczenie marszałka o wpisie grupy do rejestru, wydane nie wcześniej niż 3 miesiące przed dniem złożenia wniosku o wypłatę środków z tytułu pomocy) powinien być złożony do 30 września danego roku w oddziale regionalnym ARiMR.

Po rozpatrzeniu kompletnego, zawierającego wszelkie wymagane przepisami prawa elementy wniosku, grupie przyznana zostaje pomoc finansowa oraz zawierana jest z nią umowa, która określa m.in. przeznaczenie pomocy, jej wysokość, sposób wypłacania oraz zwrotu w przypadku wykorzystania niezgodnie z przeznaczeniem lub pobrania pomocy w nadmiernej wysokości, zasady rozliczania pomocy, sposób i tryb kontroli planów działania. Warunkiem otrzymania pomocy finansowej w określonej w umowie wysokości jest udokumentowanie

poniesionych przez grupę wydatków związanych z jej zakładaniem oraz prowadzeniem jej działalności administracyjnej, a także przychodów ze sprzedaży produktów, z uwagi na które grupa została utworzona, wytworzonych w gospodarstwach jej członków.

Z posiadanych informacji wynika, że 2 grupy przygotowują niezbędne dokumenty i materiały do złożenia wniosku o zarejestrowanie grupy producentów rolnych.

### III. WNIOSKI.

Grupy producentów rolnych są podstawowym elementem struktury zorganizowanego rynku produktów rolnych. W związku z tym UE wspiera powstawanie nowych oraz doskonalenie działania grup już istniejących, szczególnie w odniesieniu do tych terenów i produktów, gdzie rolnictwo jest słabiej rozwinięte, a zorganizowanie rolników słabsze. Wspieranie organizowania się producentów rolnych w grupy producentów rolnych, powstające z ich inicjatywy i dla ich potrzeb to podstawowe zadanie zmierzające do tworzenia sprawnego i nowoczesnego rynku w województwie świętokrzyskim i w kraju.

Obecnie daje się zauważyć małe zaangażowanie grup w rozwiązywanie problemów swoich członków, podstawową przyczyną tego zjawiska jest naszym zdaniem:

- brak wiary w powodzenie działalności grupowej,
- brak lojalności członków wobec grupy i wzajemnego zaufania,
- nie przestrzeganie dyscypliny przez członków
- brak integracji członków w grupach
- brak środków na zatrudnianie specjalistów
- niechęć ludzi do sprawowania funkcji kierowniczych
- małe zaangażowanie członków w działalność grupy

Na rozwiązanie wymienionych problemów nie ma jednej prostej recepty. Organizacja i funkcjonowanie grupy producentów rolnych to złożony proces, którego sukces jest wypadkową wielu działań i indywidualnych decyzji przy sprzyjających czynnikach zewnętrznych. Powodzenie działań podejmowanych przez grupę zależy przede wszystkim jednak od członków organizacji, ich aktywności oraz umiejętności pracy w grupie.

Aby osiągnąć sukces grupa musi mieć jasno sprecyzowany plan działania, który wszyscy znają i się z nim identyfikują. Sposób jego realizacji winien być akceptowany przez wszystkich członków, decyzje winny być podejmowane w sposób demokratyczny, jasno określone reguły w tym zakresie pozwolą uniknąć wielu konfliktów. Przy rozwiązywaniu powstałych konfliktów, należy poszukiwać takich rozwiązań, które usatysfakcjonują wszystkich członków grupy.

Organizowanie nowych struktur rynkowych powinno doprowadzić do większej stabilizacji cen, równowagi podaży - popytowej, wprowadzania norm i standardów, zmniejszenia liczby ogniw pośrednich w handlu, budowania trwałych powiązań rynkowych, dostosowania produkcji rolniczej do wymogów rynku.

Osiągnięcie sukcesów na rynku wymaga dostosowania metod pracy, organizacji i zarządzania do wymagań gospodarki rynkowej. Opisane powyżej działania świadczą o dużych możliwościach wsparcia dla drobnych producentów, skłonnych do rozpoczęcia pracy w zespole. Aby jednak działania w tym zakresie mogły zostać uwieńczone sukcesem, oprócz rozwiązania regulowań prawnych, potrzebna jest aktywność i determinacja samych zainteresowanych.

## **Wykaz rolniczych grup producenckich, zrzeszeń grup, stowarzyszeń agroturystycznych i organizacji na rzecz rozwoju społeczności wiejskich**

na dzień 05.06.2006 r.

1	2	3	4	5	6	7	8	9	
Nazwa i adres zespołu/grupy Nazwisko lidera (tel/fax)	Forma prawna	Data rejestracji	Liczba członków (zrzeszonych gospodarstw)	Średnia wielkość gospodarstwa zrzeszonego w ha	Profil produkcji	Skala produkcji (rocznie)	Z kim zawarto umowę i prowadzono działalność	Powiat	
<b>Wykaz rolniczych grup producenckich wpisanych do rejestru marszałka</b>									
1.	Spółdzielnia Producentów Rolnych „Nida” w Imielnie, Sawuła Marian Dalechowy 27,28-313 Imielno, tel. 385-10-41	Spółdzielnia	1999 r wpisane do KRS	50	12,8	Trzoda chlewna	12000 tuczniaków	Z.M Constar Z.M Tarnów PDG	<b>Jędrzejów</b>
2.	Związek Plantatorów Tytoniu w Kielcach. Stanisław Doroz, Tadeusz Bucki, Mirosława Gredka, 25-510 Kielce, ul. Piotrkowska 71, tel. 344-69-95	Zrzeszenie	2004 r Wpisane do KRS	2713	12-14 ha	Liście tytoniu suszone	Limit na 2005 r. 6.411070 kg	PDG	<b>Kielce</b>
3.	Stowarzyszenie Producentów Warzyw w Pełczyskach, Gimzja Janusz, Pełczyska, 28-425 Żłota Pińczowska, tel	Stowarzyszenie	2001 r. Wpisane do KRS	16	9 ha	Warzywa	250 t ogórków 200 t cebuli 80 t pasternaku 200 t kapusty 100 t buraków ćwikłowych	PDG	<b>Pińczów</b>
4.	Spółdzielnia Producentów Warzyw i Owoców w Sielcu Kolonii, Fucia Mirosław Sielec Kolonia 28-530 Skalbmierz	Spółdzielnia	2003 r. Wpisana do KRS	12	9	Warzywa i owoce		PDG	<b>Kazimierza Wielka</b>
5.	Spółdzielnia Producentów Owoców i Warzyw „Nadwiślanka” Janusz Nowak 27-530 Ożarów ul. Kościuszki 34 tel.	Spółdzielnia	2005 r. wpisana do KRS	30	9	Owoce i warzywa		PDS	<b>Opatów</b>

	608576652								
<b>Wykaz zrzeszeń grup producentów rolnych</b>									
1.	Związek Producentów Rolnych w Kielcach ul. IX Wieków Kielc 3, 25-955 Kielce	Zrzeszenie	1999 r.	-	-	Trzoda chlewna	-	NPDG	<b>Kielce</b>
2.	Świętokrzyski Związek Producentów Ziemniaków w Kielcach ul. IX Wieków Kielc 3, 25-955 Kielce	Zrzeszenie	1999 r.	-	-	Ziemniaki	-	NPDG	<b>Kielce</b>
3.	Świętokrzyski Związek Hodowców Bydła w Kielcach Snoch Janusz, Świętokrzyski Zespół Krajowego Centrum Hodowli Zwierząt w Kielcach, 25-558 Kielce, ul.Zagnańska 91, tel. 362-66-40	Stowarzyszenie	1995 r.	44	21	Mleko	-	Okręgowa Spółdzielnia Mleczarska NPDG	<b>Kielce</b>
<b>Wykaz rolniczych grup producentów rolnych nie wpisanych do rejestru marszałka</b>									
1.	Spółdzielcza Agencja Marketingowa w Radwanowie, Leszek Kabała - Radwanów, 26-234 Słupia Konecka	Spółdzielnia	1995 r.	13	19	Trzoda chlewna i bydło	200 krów mlecz., 600 000 l/rok	Pryw. Zakład Przet. Mięsnego w Łopuszynie D.Z	<b>Końskie</b>
2.	Międzygminne Stowarzyszenie Producentów Drobiu „Saldrób” w Smykowie z siedzibą w Salacie, Mieczysław Misztal, Salata 12a, 26-212 Smyków, tel. 373-91-90	Stowarzyszenie	1999 r.	16	7	Brojle-ry	1 600 000 szt. brojlerów (3 200 000 kg)	Dwie ubojnie prywatne PDS	<b>Końskie</b>



3.	Stowarzyszenie Producentów Ziemniaków we Włoszczowie, Pasoń Zbigniew, Konieczno 62, 29-100 Włoszczowa, tel. 394-62-99	Stowarzyszenie	1999 r.	17	9	Ziemniaki	17 ha ziemniaków (255 t)	DZ	<b>Włoszczowa</b>
4.	Stowarzyszenie Producentów Trzody Chlewnej w Chlewicach, Konarski Artur, Jadwigów, 29-130 Moskorzew, tel. (034) 354-61-14	Stowarzyszenie	1999 r. Wpisane do KRS	25	8,5	Trzoda chlewna	3 000 tuczników	PDG	<b>Włoszczowa</b>
5.	Stowarzyszenie Producentów Trzody Chlewnej we Włoszczowie, Ciszek Bronisław, Świtków 2, 29-105 Krasocin, tel. 391-72-88	Stowarzyszenie	1999 r. Wpisane do KRS	26	8,5	Trzoda chlewna	3 000 tuczników	DZ	<b>Włoszczowa</b>
6.	Regionalne Stowarzyszenie Producentów Drobiu "SMAKDRÓB" we Włoszczowie, Waldemar Michałek, 29-100 Włoszczowa ul. Wiejska 119, tel. 39-43-360	Stowarzyszenie	2000 r. Wpisane do KRS	15	15,5	Drób	2 125 000 szt. brojlerów	DZ	<b>Włoszczowa</b>
7.	Międzygminne Stowarzyszenie Producentów Mleka w Koniecznie, Karpiński Roman, 29-100 Konieczno 121, tel. 394-61-50	Stowarzyszenie	2000 r. Wpisane do KRS	15-18	10,0	Mleko	648 000 l/rok	DZ	<b>Włoszczowa</b>
8.	Gminne Stowarzyszenie Producentów Trzody Chlewnej w Słupi Jędrzejowskiej, Mieczysław Gondarczyk, Sieńsko 139, 28-350 Słupia Jędrzejowska, tel. 381-60-23	Stowarzyszenie	1998 r. Wpisane do KRS	22	25,6	Trzoda chlewna	3 000 tuczników	PDS	<b>Jędrzejów</b>
9.	Stowarzyszenie Producentów Ziemniaków w Słupi Jędrzejowskiej, Janus Lesław, Słupia Jędrzejowska,	Stowarzyszenie	1998 r. Wpisane do KRS	35	8	Ziemniaki	70 ha ziemniaków (2 100 t)	„Wir” Jędrzejów D.Z	<b>Jędrzejów</b>

	28-350 Słupia Jędrzejowska, tel. 381-25-58								
10.	Stowarzyszenie Producentów Rolnych w Jędrzejowie, Szczurba Czesław, Wolica 12, 28-300 Jędrzejów	Stowarzyszenie	1999 r.	34	14,5	Trzoda chlewna	5 000 tuczników	PDS	<b>Jędrzejów</b>
11.	Spółdzielnia Producentów Rolnych w Mokrsku Górnym, Ciosk Wiesław, Mokrsko Górne 20, 28-305 Sobków	Spółdzielnia	1999 r.	25	11,5	Trzoda chlewna	4 500 tuczników	DZ	<b>Jędrzejów</b>
12.	Stowarzyszenie Producentów Trzody Chlewnej w Przysławiu, Sputo Leopold, Przysław 38, 28-300 Jędrzejów, tel. 385-73-28	Stowarzyszenie	1999 r.	26	16	Trzoda chlewna	3 000 tuczników	DZ	<b>Jędrzejów</b>
13.	Stowarzyszenie Producentów Trzody Chlewnej w Potoku Wielkim, Jach Adam, Potok Wielki 7, 28-300 Jędrzejów, tel. 381-74-14	Stowarzyszenie	1999 r. Wpisane do KRS	42	10	Trzoda chlewna	4 500 tuczników	ZD	<b>Jędrzejów</b>
14.	Stowarzyszenie Producentów Trzody Chlewnej w Łysakowie, Koryciński Jan, Łysaków II 16, 28-300 Jędrzejów, tel. 385-74-56	Stowarzyszenie	1999 r. Wpisane do KRS	20	13,5	Trzoda chlewna	6 200 tuczników	ZD	<b>Jędrzejów</b>
15.	Stowarzyszenie Producentów Rolnych w Nagłowicach, Lubiński Jan, Zagórze 37, 28-340 Sędziszów	Stowarzyszenie	1999 r.	30	10	Trzoda chlewna	2 000 tuczników	ZD	<b>Jędrzejów</b>
16.	Stowarzyszenie Producentów Rolnych w Wodzisławiu, Ozga Zygmunt, Koziny, 28-330 Wodzisław, tel. 380-64-74	Stowarzyszenie	w trakcie rejestracji	38	12	Trzoda chlewna	3 000 tuczników	ZD	<b>Jędrzejów</b>
17.	Zrzeszenie Hodowców Bydła Mlecznego	Zrzeszenie	1999 r. Wpisane do KRS	10	18	Bydło mleczne	496 000 l/rok	PDS	<b>Jędrzejów</b>

	w Potoku Małym, Grad Lech, Potok Mały 16, 28-300 Jędrzejów, tel. 381-77-70								
18.	Stowarzyszenie Producentów Dro- biu „Kurczak Świę- tokrzyski” w Su- chedniowie, Ry- szard Krakowiak, Mostki 129, 26-030 Suche- dniow, tel. 254-32- 50	Stowa- rzy- szenie	w trak- cie reje- stracji	25	6	Brojle- ry, piskłę- ta	1 500 000 szt.brojlerów rocznie	ZD	<b>Skar- żysko- Kam.</b>
19.	Stowarzyszenie Producentów Trzo- dy Chlewnej w Ło- pusznie, Mazur Wiesław, Sarbice, 26-070 Łopuszno	Stowa- rzy- szenie	1999 r. Nie wpi- sana do KRS	18	8,4	Trzoda chlewna	2 000 tucz- ników	ZD	<b>Kielce</b>
20.	Stowarzyszenie Producentów Ziemniaka w Chmielniku, Kmieciak Maciej- Prezes, Lipy 26, 28-110 Chmielnik, tel. 354- 20-29, Wójcik Ma- rianna-Skarbnik, Suchowola, tel. 351-20-29	Stowa- rzy- szenie	1996 r. (luty 96) Wpisana do KRS	33	7	Ziem- niaki	2 575 t ziemniaków	Sprze- daż indiwi- dualna PDS	<b>Kielce</b>
21.	Świętokrzyski Związek Plantato- rów Truskawek w Hucie Podlysicy, Bogusław Chlewic- ki, Huta Podlysica, 26-004 Bieliny, tel. 302-52-98	Stowa- rzy- szenie	1996 r nie wpi- sane do KRS	15	5	Tru- skawki	200 t tru- skawek	ZD DZ	<b>Kielce</b>
22.	Związek Zawodowy Rolników Indywidu- alnych „Ekologia” we Wzdole, Sowa Zdzisław- Prezes, Wzdół Ko- lonia, Jędrzejczyk Hubert V-ce Pre- zes, tel. 312-02-49, 26- 010 Bodzentyn	Stowa- rzy- szenie	1996 r. Wpisane do KRS	16	6	Ziem- niaki, wa- rzywa	5 t truska- wek 480 t ziem- niaków	Sprze- daż indiwi- dualna ZD	<b>Kielce</b>
23.	Stowarzyszenie pod nazwą Związek Sadowników w Pierzchnicy, Piras Feliks, ul. Stawowa 20, 28- 112 Pierzchnica, tel. 353-81-12	Stowa- rzy- szenie	1997 r. (wrz-97) Nie wpi- sane do K.RS	20	14	Sadow- nictwo	900 t jabłek kons. 500 t jabłek przem. 130 t śliw 20 t gruszek	Sprze- daż pro- duktów odby- wa się na ryn-	<b>Kielce</b>

								kach hurto- wych indywi- dualna PDS	
24.	Świętokrzyskie Stowarzyszenie Producentów Rolnych w Nowej Słupii, Przemyski Dariusz, Słupia Stara 106, 26-206 Nowa Słupia, tel. 317-74-10	Stowa- rzy- szenie	1998 r. (27 kwiet- nia) wpisane do KRS	15	7,3	Ziem- niaki	700 t ziem- niaków	Sprze- daż indywi- dualna ZD	<b>Kielce</b>
25.	Łysogórskie Stowa- rzyszenie Produ- centów Rolnych w Bodzentynie, Skrzyniarz Jan, Leśna Stara Wieś, 26-010 Bodzentyn	Stowa- rzy- szenie	1998 r. (27 li- stopad) wpisane do KRS	29	7,5	Ziem- niaki i tru- skawki	60 t tru- skawek 900 t ziem- niaków	indiwi- dualne wymia- ny z chłodnią Kielce ZD	<b>Kielce</b>
26.	Stowarzyszenie Producentów Rol- nych w Sadkowie An- drzej Stawski, Sadków 76, 27-430 Łagów	Stowa- rzy- szenie	1999 r. Wpisane do KRS	15	6	Tru- skawki	50 t tru- skawek 500 t ziem- niaków	ZD	<b>Kielce</b>
27.	Stowarzyszenie Producentów Tru- skawek w Wilkowie, Zbo- rowski Marek, Święta Katarzyna, 26-010 Bodzentyn, tel. 311-21-54	Stowa- rzy- szenie	1999 r. (30 kwiet- nia) nie wpisane do K.RS	33	5,3	Owoce mięk- kie	30 t tru- skawek	Sprze- daż indywi- dualna PDS	<b>Kielce</b>
28.	Stowarzyszenie Producentów Tru- skawek i Ziemniaków „Łysi- ca” w Krajnie, Szyszkowski Stani- sław, Krajno II 100, 26-008 Górno, tel. 302-37-39, Jagus Krystyna-V- ce Prezes, Krajno-Wymyślina 75, tel. 302-30-12	Stowa- rzy- szenie	1999 r. (31 ma- ja) Wpisana do KRS	33	5,5	Tru- skawki	5,5 t tru- skawek 1 000 t ziemniaków	Gomar Piń- czów PDS	<b>Kielce</b>
29.	Stowarzyszenie Producentów Dro- biu "Bartek" w Samsonowie, Linek Robert, 26-051 Samsonów, Samsonów Ciągły 4a, tel. 30-03-486,	Stowa- rzy- szenie	2000 r. Wpisane do KRS	17	8-10	Drób	1 700 000 szt. broje- rów	Sprze- daż indywi- dualna ZD	<b>Kielce</b>

30.	Stowarzyszenie Hodowców Bydła Mięsnego w Sitkówce-Nowinach, Stokowiec Radosław, Kowala 1, tel. 346-55-80, 26-052 Sitkówka	Stowarzyszenie	1999 r. Nie wpisane do K.RS	17	6	Bydło mięsne	170 opasów rocznie	DZ	<b>Kielce</b>
31.	Stowarzyszenie Producentów Rolnych w Radostowie, Siwonia Czesław, Radostów 49, 26-035 Raków, Pawlik Antoni-Członek Zarządu, Radostów, tel. 0606-457-442	Stowarzyszenie	2000 r. Wpisane do KRS	16	7-10	Ziemiaki i truskawki	20 t truskawek 5 t czarnej porzecz. 510 t ziemniaków	Scandik Food Lipsko DZ	<b>Kielce</b>
32.	Nadnidziańska Spółdzielnia Producentów Rolnych w Kijach, Jan Witold Nowak, 28-404 Kije	Spółdzielnia	1998 r. Wpisana do KRS	21	10	Zboża i ziemniaki	315 t zbóż	Sprzedaż indywidualna	<b>Pińczów</b>
33.	Stowarzyszenie Producentów Warzyw i Owoców w Probołowicach, Przeniosło Kazimierz, Probołowice 61, 28-425 Złota Pińczowska, tel. 356-22-95	Stowarzyszenie	2000 r. Wpisane do KRS	21	15	Warzywa, owoce	200 t ogórków 300 t kapusty 150 t buraków ćwikł. 300 t jabłek	PDS	<b>Pińczów</b>
34.	Nadnidziańskie Stowarzyszenie Producentów Rolnictwa Ekologicznego 'Eko Nida' ul. Batalionów Chłopskich 5, 28-400 Pińczów	Stowarzyszenie	2005 r. Wpisane do KRS	20	11			PDS	<b>Pińczów</b>
35.	Stowarzyszenie Producentów Warzyw w Sudole, Curlej Wiesław, Sudół 17, 28-540 Działoszyce, tel. 352-72-04	Stowarzyszenie	2002 r. Wpisane do KRS	17	9	Warzywa	150 t ogórków 150 t cebuli 100 t kapusty 50 t buraków ćwikł. 100 t pietruszki	Sprzedaż indywidualna PDS	<b>Pińczów</b>
36.	Spółdzielcza Agencja Marketingowa w Siesławicach, Bogdan Błaszczuk, Siesławice 162, 28-100 Busko-Zdrój	Spółdzielnia	1995 r. Nie wpisana do K.RS	12	6	Warzywa	150 t ogórków 100 t cebuli 120 t kapusty 26 t fasoli białej	DZ	<b>Busko-Zdrój</b>

37.	Związek Ogrodników Ponidzia w Busku-Zdroju, Marek Górnicz, Klępie Górne, 28-520 Oleśnica	Stowarzyszenie	1996 r nie wpisane do KRS	44	14	Sadownictwo	1 000 t jabłek	Sprzedaż produktów odbywa się na rynkach hurtowych D.Z	<b>Busko-Zdrój</b>
38.	Stowarzyszenie Producentów Rolnych w Gnojnie, Sławomir Ramski, 28-114 Gnojno, tel. 0604881683	Stowarzyszenie	1998 r. (lipiec) wpisane do KRS	32	11,32	Warzywa, ziemniaki	2 400 t ziemniaków (rocznie)	Sprzedaż indywidualna do Chłodni w Kielcach D.Z	<b>Busko-Zdrój</b>
39.	Nadwiślańska Spółdzielnia Producentów Rolnych w Błotnowoli, Stojek Sławomir, tel. 0503-633-426, Parchocin, 28-136 Nowy Korczyn	Spółdzielnia	1998 r. wpisana do KRS	18	8,2	Fasola, trzoda chlewna	100 t fasoli 1 000 tuczników	DZ	<b>Busko-Zdrój</b>
40.	Stowarzyszenie Producentów Owoców w Nowej Wsi, Teresa Orzeł zam. Błonieć, 28-100 Busko-Zdrój, tel. 37-61-260	Stowarzyszenie	1999 r. wpisane do KRS	22	6,5	Owoce miękkie	300 t truskawek 200 t wiśni	PDS	<b>Busko-Zdrój</b>
41.	Stowarzyszenie Producentów Owoców "Skałka" w Strzałkowie Piżuch Mieczysław, 28-100 Busko-Zdrój	Stowarzyszenie	2000 r. wpisane do KRS	17	8	Owoce (truskawki)	100 t truskawek	DZ	<b>Busko-Zdrój</b>
42.	Stowarzyszenie Producentów Owoców "Jagoda" w Kucharach Wolski Włodzimierz, Kuchary, 28-130 Stopnica	Stowarzyszenie	2000 r. wpisane do KRS	19	6	Owoce	80 t truskawek	DZ	<b>Busko-Zdrój</b>
43.	Spółdzielnia Producentów Warzyw „Natka” w Stopnicy, Fortuna Stefan Mietel, 28-130 Stopnica	Spółdzielnia	1991 r Wpisana do KRS	40	10	Ziemniaki	2000 t ziemniaków	NPDG	<b>Busko-Zdrój</b>

44.	Nadwiślańskie Stowarzyszenie Producentów Trzody Chlewnej w Opatowcu, Piotr Kowalczyk, Rogów 20, 28-520 Opatowiec	Stowarzyszenie	1998 r. (27 paźdz.) wpisane do KRS	32	15,4	Trzoda chlewna	3 000 tuczników	PDS	<b>Kazimierza Wielka</b>
45.	Stowarzyszenie Producentów Rolnych w Kobylnikach, Błady Tadeusz, Kobylniki, 28-530 Skalbmierz	Stowarzyszenie	1998 r. (grudzień) wpisane do KRS	22	10	Warzywa	1800 t marchwi 200 t pietruszki 50 t cebuli 120 t buraków ćwikł.	DZ	<b>Kazimierza Wielka</b>
46.	Stowarzyszenie Producentów Warzyw i Owoców w Sielcu Kolonii, Różycki Robert, Sielec Kolonia 64, tel. 35-29-561, 28-530 Skalbmierz	Stowarzyszenie	1998 r. (grudzień) wpisane do KRS	46	11	Warzywa i owoce	2 800 t marchwi 450 t pietruszki 120 t buraków ćwikł. 700 t cebuli	DS	<b>Kazimierza Wielka</b>
47.	Stowarzyszenie Producentów Trzody Chlewnej w Czarnocinie, Sambor Henryk, 28-506 Czarnocin	Stowarzyszenie	1999 r. (kwiecień) wpisane do KRS	30	8	Trzoda chlewna	3 000 tuczników	DZ	<b>Kazimierza Wielka</b>
48.	Stowarzyszenie Producentów Warzyw i Ziemniaków w Szarbi, Piotrowski Kazimierz, Szarbia, 28-530 Skalbmierz	Stowarzyszenie	1999 r. wpisane do K.R.S	24	6	Warzywa i ziemniaki	1 400 t marchwi 200 t pietruszki 80 t buraków ćwikł. 60 t selerów	DZ	<b>Kazimierza Wielka</b>
49.	Stowarzyszenie Producentów Warzyw i Ziemniaków w Tempoczowie Kolonii, Nanus Marek, Tempoczów Kolonia, 28-530 Skalbmierz	Stowarzyszenie	1999 r. nie wpisane do KRS	25	6,5	Warzywa i ziemniaki	1 800 t marchwi 110 t pietruszki 50 t selerów 30 t buraków ćwikł.	DZ	<b>Kazimierza Wielka</b>
50.	Stowarzyszenie Producentów Warzyw i Ziemniaków w Topoli, Gorgoń Alina, Topola, 28-530 Skalbmierz	Stowarzyszenie	1999 r. nie wpisane do KRS	43	6,5	Warzywa i ziemniaki	2 200 t marchwi 410 t pietruszki 180 t selerów 300 t buraków ćw.	DZ	<b>Kazimierza Wielka</b>

51.	Stowarzyszenie Producentów Warzyw i Ziemniaków w Kózkach, Leśniewski Józef, Kózki, 28-530 Skalbmierz	Stowarzyszenie	1999 r. nie wpisane do KRS	30	7	Warzywa i ziemniaki	1 100 t marchwi 58 t pietruszki 44 t selerów 120 t buraków ćwikł.	DZ	<b>Kazimierza Wielka</b>
52.	Stowarzyszenie Producentów Warzyw i Ziemniaków w Rosiejowie, Wajda Jan, Rosiejów, 28-530 Skalbmierz	Stowarzyszenie	1999 r. nie wpisane do KRS	20	6	Warzywa i ziemniaki	580 t marchwi 85 t selerów 120 t buraków ćwikł. 120 t pietruszki	DZ	<b>Kazimierza Wielka</b>
53.	Stowarzyszenie Producentów Trzody Chlewnej w Bejskach, Kołton Tadeusz, Zbeltowice, 28-512 Bejsce	Stowarzyszenie	1999 r. wpisane do KRS	22	7,5	Trzoda chlewna	3 000 tuczników	DZ	<b>Kazimierza Wielka</b>
54.	Stowarzyszenie Producentów Warzyw i Ziemniaków w Cudzynowicach, Serweta Krzysztof, Kazimierza Wielka ul. Budzyńska 27, 28-500 Kazimierza Wielka	Stowarzyszenie	1999 r. nie wpisane do KRS	31	15	Warzywa i ziemniaki	800 t cebuli 180 t marchwi 78 t pietruszki 410 t buraków ćwikł.	DZ	<b>Kazimierza Wielka</b>
55.	Stowarzyszenie Producentów Warzyw i Ziemniaków w Bełzowie Postrach Henryk, 28-530 Skalbmierz, Bełzów, tel. 35-29-903	Stowarzyszenie	1999 r. nie wpisane do KRS	23	8	Warzywa i ziemniaki	200 t marchwi 180 t selerów 120 t pietruszki 180 t buraków ćwikł.	DZ	<b>Kazimierza Wielka</b>
56.	Stowarzyszenie Producentów Mleka w Bejskach, Kłos Witold, Bejsce 28-512 Bejsce	Stowarzyszenie	2000 r. (25 lipiec) wpisane do KRS	22	15	Bydło mleczne	990 000 l/rok	PDG	<b>Kazimierza Wielka</b>
57.	Stowarzyszenie Producentów Warzyw i owoców w Grodzonowicach, Fucia Adam Grodzonowice 28-530 Skalbmierz	Stowarzyszenie	2002 r. Wpisane do KRS	25	8	Warzywa i owoce		DZ	<b>Kazimierza Wielka</b>
58.	Grupa nieformalna (Marketing Owoców Jagodowych i Warzyw, Julian Wolski, Warszówek, 27-225 Pawłów)	Umowy członkowskie	1995 r. (Umowa członkowska)	5	5	Warzywa i owoce miękkie	20 t czarnej porzecz. 25 t porów 30 t kapusty 25 t selerów	Chłodnia w Kielcach i rynki hurtowe	<b>Starachowice</b>



								PDS	
59.	Stowarzyszenie Producentów Trzody Chlewnej w Pawłowie, Jeżewski Jerzy, 27-225 Pawłów, tel. 272-16-35	Stowarzyszenie	1998 r. wpisane do KRS	24	7,2	Trzoda chlewna	2 000 tucz- ników	Sprze- daż indiwi- dualna do DZ	<b>Stara- chowice</b>
60.	Stowarzyszenie Producentów Gminy Pawłów z siedzibą w Tarczku, Milanowski Józef, Tarczek, 27-225 Pawłów	Stowarzyszenie	1999 r. wpisane do KRS	35	7	Ziemniaki	1 100 t ziemniaków	DZ	<b>Stara- chowice</b>
61.	Gminne Stowarzyszenie Producentów Rolnych w Prusinowicach, Wojtachnio Marek, Prusinowice 15, 27-425 Waśniów	Stowarzyszenie	2001 r. wpisane do KRS	20	7	Ziemniaki	1 000 t ziemniaków	DZ	<b>Ostrowiec Świętokrzyski</b>
62.	Grupa Producentów Trzody Chlewnej "Sadowie", Wielgus Benon, Obręczna 47, 27-580 Sadowie, tel. (0-15) 869-25-83	Grupa nieformalna	1997 r.	40	8	Trzoda chlewna	3 100 tucz- ników	PDS	<b>Opatów</b>
63.	Ogrodnicza Spółdzielnia Handlowo-Usługowa w Kleczanowie, Kapusta Henryk, Kleczanów, tel. (0-15) 836-64-00, 27-641 Obrazów	Spółdzielnia	1995 r. wpisana do KRS	62	6	Owoce	7000 t jabłek, 100 t aronii 300 t wiśni, 200 t porzeczki czerw. 50 t cebuli, 100 t buraków ćwikł., 100 t marchwi, 50 t pomido- rów, 50 t ogórków, 50 t kapusty.	PDG	<b>Sando- mierz</b>
64.	Handlowo-Usługowa Ogrodnicza Spółdzielnia "Koprzywianka", Stanisław Masternak, ul. Osiecka 2, 27-660 Koprzywnica, tel. (0-15) 847-61-32	Spółdzielnia	1998 r. wpisana do KRS	62	6,2	Owoce	2000 t ja- błek 200 t wiśni 50 t kapusty 200 t kala- fiorów 50 t broku- łów 50 t bruk- selki	PDG	<b>Sand- omierz</b>
65.	Spółdzielnia Ogrodniczo-Marketingowa w Samborcu, Kiliański Stanisław, Samborzec 43, tel.	Spółdzielnia	1998 r. wpisana do KRS	14	7,1	Owoce	18 000 t jabłek przemysto- wych	PDS	<b>Sando- mierz</b>

	( 0-15) 831-45-33, 27-650 Samborzec								
66.	Rolno-Ogrodnicza Spółdzielnia Marketingowa w Łukawie, Ciżła Ryszard, Łukawa 58, 27-612 Wilczyce, tel. (0-15) 837-71-57	Spółdzielnia	1998 r. wpisana do KRS	35	9,8	Owoce, warzywa	500 t jabłek 45 t porzeczek czerw. 300 t cebuli 200 t marchwi 100 t pomidorów 100 t ogórków	PDS	<b>Sandomierz</b>
67.	Stowarzyszenie Producentów Owoców i Warzyw "Zgoda" w Goźlicach Rak Grzegorz, Goźlice, 27-640 Klimontów, tel. (0-15) 866-14-43	Stowarzyszenie	1998 r. nie wpisana do KRS	15	7,8	Warzywa	525 t marchwi 180 tys. róż kalafiorów 50 t brukselki 250 t kapusty	DZ	<b>Sandomierz</b>
68.	Sandomierska Ogrodnicza Spółdzielnia "Agro-Gala" w Obrazowie, Leszek Bijak-Prezes, Obrazów 121a, 27-641 Obrazów, tel. (0-15) 836-51-99	Spółdzielnia	2000 r. wpisana do KRS	26	10,3	Owoce, warzywa	1947 t owoców (jabłek, wiśni, śliw, aronii) 1170 t warzyw (kapusty, marchwi, pomidorów, cebuli)	DZ	<b>Sandomierz</b>
69.	Spółdzielnia Ogrodniczo-Marketingowa w Dwikozach, Orawiec Albin, Słupcza 115, tel. ( 0-15) 831-17-87, 27-620 Dwikozy	Spółdzielnia	w trakcie rejestracji 1998 r.	20	10,41	Warzywa owoce	1 825 t cebuli 880 t marchwi 700 t jabłek	W trakcie organizacji	<b>Sandomierz</b>
70.	Regionalne Stowarzyszenie Producentów Warzyw i Owoców w Sandomierzu, ul. Mokozyńska 3, 27-600 Sandomierz, Trznedel Edward, tel. (015) 837-72-74	Stowarzyszenie	2000 r. wpisane do KRS	40	9	Warzywa owoce	400 t fasoli czerwonej	PDS	<b>Sandomierz</b>
71.	Ogrodnicza Grupa Producentcka „ Ziemia Sandomierska” Sp. z.o.o Maciej Skorupa, ul. Mickiewicza 78, 27-600 Sando-	Spółka	2001 r Wpisana do KRS	11	30	Owoce Warzywa	100 t jabłek 400 t pomidorów 72 t buraków cukrowych 11 t aronii	PDG	<b>Sandomierz</b>

	merz tel. ( 0-15) 644-56-07, dom ( 015) 832-41-86 tel. Kom 505-077-979								
72.	SAMBOR Samborzec spółka z.o.o. Ziolo Jerzy, Samborzec, 27-650 Samborzec, tel. (0-15) 644-50-14	Spółka	1999 r. wpisana do KRS	7	15	Owoce	Produkcja koncentratu jabłkowego. Zdolność produkcyjna - 250 t/dobę		<b>Sandomierz</b>
73.	Świętokrzyskie Stowarzyszenie Rozwoju Regionalnego i Hodowli Strusi Stary Garbów 25, 27-620 Dwikozy Tel. (015) 8341361, kom. 0502495176 Tadeusz Nowak – Prezes - Igor Ciszkowski – V-ce Prezes	Stowarzyszenie	2004r. wpisane do KRS	17	10,0	7 t mięsa i wędlin ze strusia ok. 400 strusi		PDS	<b>Sandomierz</b>
74.	Spółdzielnia Producentów Owoców i Warzyw "Ogrodnik", Jan Sajda, Łoniów 87, 27-670 Łoniów, tel. (0-15) 866-94-26	Spółdzielnia	2001 r. wpisana do KRS			Owoce i warzywa	60 ha	DZ	<b>Sandomierz</b>
75.	SAMFRUKT Samborzec, Spółdzielnia Magaj Piotr, Dwikozy, 27-620 Dwikozy, tel. (0-15) 836-14-45, (0-15) 832-34-51 w. 569 (Gorzyce), (0-15) 831-62-83 (Chobrzany)	Spółdzielnia	1996 r. nie wpisana do KRS	28	6,9	Owoce	60 ha	DZ	<b>Sandomierz</b>
76.	Grupa Producentów Trzody Chlewnej Rolchów, pow. staszowskiego; Stefanówek, Maruszewski Jacek 28-200 Staszów	Spółdzielnia	2003 r. wpisana do KRS	35	11	Trzoda chlewna	4 600 tuczników 1 000 prosiąt	PDS	<b>Staszów</b>
77.	Stowarzyszenie Hodowców Konia Małopolskiego-Domaradzice Sawicki Zygmunt, Domaradzice, 28-210 Bogoria, tel.(0-15) 860-31-11, Safader Tadeusz,	Stowarzyszenie	1999 r.	23	5,2	Konie	ogiery - 4 sztuki klacze - 10 sztuk żrebaki - 4 sztuki	ZD	<b>Staszów</b>

	Domaradzice, 28-210 Bogoria, tel. (015) 860-31-10								
78.	Spółdzielnia Producentów Owoców „DOBRY SĄD” w Szydłowie ul. Rynek 27 28-225 Szydłów tel. (041)3545275, kom. 501569101 Zarząd: - Kazimierz Zarzycki Tadeusz Graca Jarosław Zapart	Spółdzielnia	2004 r. wpisana do KRS	19	7,5	owoce	1200 t śliwek 300t jabłek	PDS	<b>Staszów</b>
79.	Stowarzyszenie Producentów Owoców w Szydłowie ul. Rynek 2 28-225 Szydłów, Tel. (041)3533415 (041)3545237, kom.608659802 Zarząd: - Gniewkiewicz Adam Pytowski Wojciech Najman Dariusz Woda Cezary Olszewski Zbigniew	Stowarzyszenie	2004 r. wpisane do KRS	43	7,5	owce	200 t śliw	PDS	<b>Staszów</b>

### Wykaz stowarzyszeń agroturystycznych

1.	Stowarzyszenie Turystyczno - Agroturystyczne „Barycz” Feliks Nowak, Barycz, 26-200 Końskie	Stowarzyszenie	2000 r. wpisane do K.RS	16	4	Usługi agroturystyczne	80 pokoi	PDS	<b>Końskie P.D.S</b>
2.	Stowarzyszenie Turystyczno- Agroturystyczne ‘ Nad Czarną’ w Rudzie Malenieckiej, Stanisław Dariusz Cieśliński 26-200 Końskie ul. Polna 13a/35, tel. 372-33-52	Stowarzyszenie	2000 r. wpisane do K.RS	19	3	Usługi agroturystyczne	95 pokoi	PDS	<b>Końskie P.D.S</b>
3.	Stowarzyszenie Gospodarstw Agroturystycznych ‘ Wypoczynek’ Związek Gmin Powiatu Włoszczowskiego z siedzibą w Kluczewsku Witold Depta Dobromierz ul. Leśna 26, 29-120 Kluczevska tel. 0608679612	Stowarzyszenie	2001 r. wpisane do K.RS	16	6	Usługi agroturystyczne	80 pokoi	PDS	<b>Włoszczowa P.D.S</b>

4.	Suchedniowskie Stowarzyszenie Agroturystyczne "Puszcza Jodłowa" Grażyna Tusznio, 26-030 Suchedniów ul. Bugaja 2a m 21, tel. (041) 254-33-47	Stowarzyszenie	1998 r. wpisane do KRS	24	4	Usługi agroturystyczne	120 pokoi	PDS	<b>Skarżysko Kamienna P.D.S</b>
5.	Stowarzyszenie Agroturystyczne Gminy Daleszyce "Żeremie", 26-021 Daleszyce ul. Chopina 25, Agnieszka Wysocka, tel. (041) 3072251 lub (041) 3171958	Stowarzyszenie	2000 r. wpisane do K.RS	15	5	Usługi agroturystyczne	75 pokoi	PDS	<b>Kielce P.D.S</b>
6.	Ślądkowskie Stowarzyszenie Agroturystyki i Turystyki "Nad Rzeką Sanica" Kwiecień Marek, Ślądków Mały, 28-110 Chmielnik tel. 0606-123-691 lub (041) 354-27-78	Stowarzyszenie	1998 r. wpisane do KRS	15	10-12	Usługi agroturystyczne	75 pokoi	PDS	<b>Kielce P.D.S</b>
7.	Agroturystyczne Stowarzyszenie Hodowców Ryb, Braciszewicz Władysław Ślądków Mały, 28-110 Chmielnik tel. (041) 3543940	Stowarzyszenie	2001 r. wpisane do KRS	15	10	Ryby usługi agroturystyczne	30 pokoi (60 miejsc)	PDS	<b>Kielce P.D.S</b>
8.	Świętokrzyskie Stowarzyszenie „Agroturystyczne „Łysogóry” Gałdecki Bogusław, Rudki gm. Nowa Słupia 26-026 Nowa Słupia tel. 317-81-85	Stowarzyszenie	2002 r. wpisane do KRS	15	5	Usługi agroturystyczne	45 pokoi (126 miejsc)	PDS	<b>Kielce P.D.S</b>
9.	Świętokrzyskie Stowarzyszenie Agroturystyczne „W krainie Latających Czarownic” Leszek Trębacz ul. Suchedniowska 3, 26-011 Bodzentyn, tel. (041) 3112264	Stowarzyszenie	2002 r. wpisane do KRS	40	7	Usługi agroturystyczne	200 pokoi	PDS	<b>Kielce P.D.S</b>
10.	Stowarzyszenie Agroturystyczne „Dolina Czarnej” Urząd Gminy Raków 26-035-Raków ul. Ogrodowa 1, Zdzisław Pniewski 26-035 Raków Stel fax. (041) 353-50-18 607305393607305393 lub 607305393	Stowarzyszenie	2004 r. wpisane do K.RS	19	7	Usługi agroturystyczne	70 pokoi	PDS	<b>Kielce P.D.S</b>
11.	Agroturystyczne Stowarzyszenie Gospodarstw Gościennych i Ekologicznych "Cis" Ewa Zaczek-Kucharska Brudziów-Lipie 28, 26-062 Morawica Stel (041) 3017038	Stowarzyszenie	2004 r. wpisane KRS	30	5	Usługi Agroturystyczne	120 pokoi	PDS	<b>Kielce P.D.S</b>
12.	Pińczowskie Stowarzyszenie Turystyczne „Ponidzie” Kuciamba Waldemar Chroberz 134 28-	Stowarzyszenie	2001 r.	15	7	Usługi Agroturystyczne	75 pokoi	PDS	<b>Pińczów P.D.S</b>

	425 Złota Pińczowska, tel. (041)3564226					ne			
13.	Buskie Stowarzyszenie agroturystyczne „Relax” Paw Barbara, 28-100 Busko Zdrój ul. Mickiewicza 22 ( Dom Kultury) tel.0602626170	Stowarzyszenie	1998 r.	18	7	Usługi Agroturystyczne	90 pokoi	PDS	<b>Busko Zdrój P.D.S</b>
14.	Soleckie Stowarzyszenie agroturystyczne Urząd Gminy Solec Zdrój, ul 1 Maja 10, 28-131 Solec Zdrój, Barbara Boduszek tel.(041) 377-60-39, fax (041)3776022	Stowarzyszenie	2003 r.	19	3	Usługi agroturystyczne	50 pokoi	PDS	<b>Busko Zdrój P.D.S</b>
15.	Stowarzyszenie Gospodarstw Gościennych „ Nad Zalewem Chańcza” Krystyna Kubacka, Korytnica 37 28-225 Szydłów. Tel. (041) 354-51-65	Stowarzyszenie	1997 r.	25	5	Usługi Agroturystyczne	125 pokoi	PDS	<b>Staszów P.D.S</b>

### Wykaz organizacji na rzecz rozwoju społeczności wiejskich

1.	Stowarzyszenie Na Rzecz Rozwoju Wsi Koneckiej z siedzibą w Wąsoszy	Stowarzyszenie	2004 r. wpisane do K.RS	26	4,5	Działalność na rzecz mieszkańców i członków	Wspieranie rozwoju gospodarki, infrastruktury, sportu, turystyki, ochrony środowiska, edukacji	PDS	<b>Końskie</b>
2.	Stowarzyszenie Na Rzecz Rozwoju Wsi, Wola Szkućka	Stowarzyszenie	2004 r. wpisane do K.RS	15	3,5	Działalność na rzecz mieszkańców i członków	Prowadzenie wśród mieszkańców działalności społeczno-oświatowej i upowszechnieniowej	PDS	<b>Końskie</b>
3.	Stowarzyszenie na Rzecz Rozwoju Wsi Skrzyszów	Stowarzyszenie	2004 r. wpisane do KRS	22	4,5	-	Prowadzenie wśród mieszkańców działalności społeczno-oświatowej i upowszechnieniowej	PDS	<b>Końskie</b>
4.	Stowarzyszenie Kobiet Wsi Włoszczowice	Stowarzyszenie	2004 r. wpisane	18	5,5	-	- „ -	PDS	<b>Pińczów</b>

			do K.RS						
--	--	--	------------	--	--	--	--	--	--

- PDG- prowadzi działalność gospodarczą
- NDPG- nie prowadzi działalności gospodarczej
- PDS- prowadzi działalność samopomocową
- DZ- działalność zawieszana

### **Załącznik Nr 9**

Kielce. 2006.08.

Znak: RMG. IV. 6052-4/06

## **ZARZĄD WOJEWÓDZTWA ŚWIĘTOKRZYSKIEGO**

SPRAWA: Ocena wypełniania przez uprawnionego do rybactwa obowiązku prowadzenia racjonalnej gospodarki rybackiej w obwodzie rybackim rzeki Nidzica Nr 1.

### **I. Podstawa prawna:**

Na podstawie art. 6 ust. 2a Ustawy o rybactwie śródlądowym z dnia 18.04.1985 r. Nr 21, poz. 91 z późn. zm., § 9 Rozporządzenia Ministra Rolnictwa i Rozwoju Wsi w sprawie wypełniania obowiązku prowadzenia racjonalnej gospodarki rybackiej z dnia 30.09.2003 r. (Dz.U. 2003 Nr 180, poz. 1765) oraz art. 41 ust.1 ustawy z dnia 5.06.1998 r. o samorządzie województwa (tekst jednolity z 2001 r. Dz. U. Nr 142, poz. 1590 ze zm.)

### **II. Stan faktyczny:**

W dniach od 4 lipca do 24 lipca 2006 roku przeprowadzono sprawdzenie wypełniania obowiązku prowadzenia racjonalnej gospodarki rybackiej, w obwodzie rybackim rzeki Nidzica nr 1, przez Polski Związek Wędkarski, jako uprawnionego do rybactwa. Sprawdzenie obejmowało okres od 1.01.2005 r. do 31.12.2005 r.

Z czynności sprawdzających sporządzony został protokół i podpisany w dniu 21.08.2006 r. przez przedstawiciela Polskiego Związku Wędkarskiego w Kielcach. Informacje z ustaleń zawarte są w pkt. IV.

Podczas czynności sprawdzających nie stwierdzono uchybień mających wpływ na prowadzenie racjonalnej gospodarki rybackiej.

### **III. Propozycja załatwienia:**

Proponuje się pozytywnie ocenić wypełnianie przez Polski Związek Wędkarski w Kielcach obowiązku prowadzenia racjonalnej gospodarki rybackiej w obwodzie rybackim rzeki Nidzica Nr 1. Projekt uchwały w załączeniu.

#### **IV. Uzasadnienie**

Zgodnie z art. 6 ust. 2a ustawy o rybactwie śródlądowym z dnia 18.04.1985 r. Nr 21, poz. 91 z późn. zm. właściwy zarząd województwa, co najmniej raz na trzy lata, dokonuje na podstawie operatu rybackiego i dokumentacji oceny wypełniania przez uprawnionego do rybactwa obowiązku prowadzenia racjonalnej gospodarki rybackiej.

Ustalono, że Polski Związek Wędkarski Okręg w Kielcach posiada umowę użytkowania obwodu rybackiego, która obowiązuje od dnia 1 stycznia 2005 r. do 31 grudnia 2019 r. tj. na okres 15 lat, a także posiada aktualny, pozytywnie zaopiniowany operat rybacki.

Stwierdzono, że prawidłowo prowadzone jest udokumentowanie działań związanych z prowadzoną gospodarką rybacką tj. posiada protokoły zarybień, księgę gospodarczą, zestawienie roczne.

Badając stan zgodności na podstawie przedłożonych dokumentów z operatem rybackim dotyczących rodzaju, ilości, wartości i miejsca pochodzenia materiału zarybieniowego oraz udzielonych wyjaśnień, stwierdzono odstępstwo w rodzaju, ilości i wartości materiału zarybieniowego.

Są to następujące odstępstwa: pstrąg potokowy - narybek jesienny, zwiększenie z 20 000 szt. na 21.000 szt. i jednocześnie zwiększenie wartości z 13 600 zł do 16 484 zł, jaź - kroczek, zwiększenie ilości ze 150 kg na 200 kg i jednocześnie zwiększenie wartości - z 1680 zł do 3090 zł. Oprócz miejsc pochodzenia materiału zarybieniowego wskazanych w operacie, pobierano również materiał z Ośrodka Zarybieniowego w Czatkowicach.

Ponadto operat rybacki nie przewidywał zarybienia sandaczem, którego dokonano na rzece Nidzica w Zalewie „Skalbmierz”. Z przeprowadzonych ustaleń stwierdzono, że zarybienie sandaczem było racjonalne, nie ujęcie tego w operacie wynika z faktu, że Zalew został oddany do użytku w 2005 r., po sporządzeniu operatu rybackiego.

Reasumując, uznaje się że odstępstwa te nie wpływają na racjonalność prowadzonej gospodarki rybackiej, z zastrzeżeniem, iż odstępstwo co do rodzaju gatunkowego wymaga wprowadzenia stosownych zmian do operatu.

Akceptuję:

-Projekt-

#### **UCHWAŁA Nr ../06**

#### **Zarządu Województwa Świętokrzyskiego**

**z dnia 08/2006**

w sprawie oceny wypełniania przez Polski Związek Wędkarski w Kielcach obowiązku prowadzenia racjonalnej gospodarki rybackiej w obwodzie rybackim rzeki Nidzica Nr 1.

Na podstawie art. 6 ust. 2a Ustawy o rybactwie śródlądowym z dnia 18.04.1985 r. Nr 21, poz. 91 z późn. zm., § 9 Rozporządzenia Ministra Rolnictwa i Rozwoju Wsi w sprawie wypełniania obowiązku prowadzenia racjonalnej gospodarki rybackiej z dnia 30.09.2003 r. (Dz.U. 2003 Nr 180, poz. 1765), art. 41 ust.1 ustawy z dnia 5.06.1998 r. o samorządzie województwa (tekst jednolity z 2001 r. Dz. U. Nr 142, poz. 1590 ze zm.) oraz protokołu z dnia 21.08.2006 r. dot. sprawdzenia wypełniania przez Polski Związek Wędkarski



w Kielcach obowiązku prowadzenia racjonalnej gospodarki rybackiej w obwodzie rybackim rzeki Nidzica Nr 1 Zarząd Województwa Świętokrzyskiego uchwala, co następuje:

### § 1

Pozytywnie ocenia się wypełnianie obowiązku prowadzenia racjonalnej gospodarki rybackiej w obwodzie rybackim rzeki Nidzica nr 1 przez Polski Związek Wędkarski w Kielcach.

### § 2

Polski Związek Wędkarski w Kielcach jako uprawniony do rybactwa wprowadzi do operatu rybackiego rzeki Nidzica Nr 1 stosowne zmiany dotyczące zarybienia sandaczem.

### § 3

Uchwałę przekazuje się do wiadomości Regionalnemu Zarządowi Gospodarki Wodnej w Krakowie pełniącemu obowiązki właściciela wody obwodu rybackiego rzeki Nidzica nr 1.

### § 4

Uchwała wchodzi w życie z dniem podjęcia.

Marszałek Województwa

Franciszek Wołodzko

## Załącznik Nr 10

### **Wniosek do Zarządu Województwa Świętokrzyskiego**

**SPRAWA:** Dokonanie zakupu inwestycyjnego przez Teatr im. S. Żeromskiego w Kielcach.

**OPIS STANU FAKTYCZNEGO:** Zgodnie z Uchwałą Nr 1333/06 Zarządu Województwa Świętokrzyskiego z dnia 11 stycznia 2006 roku w sprawie układu wykonawczego budżetu województwa na 2006 rok zarezerwowano dla Teatru im. S. Żeromskiego w Kielcach środki w wysokości 200.000 zł z przeznaczeniem na *wymianę parku oświetleniowego oraz uzupełnienie sprzętu nagłaśniającego sceny*. Na dzień 31 lipca br. instytucji przekazano środki w łącznej wysokości 81.877,60 zł. Na mocy Porozumienia Nr 623/DSK/JST z dnia 19 czerwca 2006r. (dotacja celowa na programy z zakresu kultury objęte mecenatem państwa) w ramach Programu Operacyjnego MECENAT 2006 zawartego pomiędzy Ministrem Kultury i Dziedzictwa Narodowego a Województwem Świętokrzyskim przyznano teatrowi środki w wysokości 150.000 zł z przeznaczeniem na *Doposażenie sceny teatralnej/zakup reflektorów scenicznych*. Pismem z dnia 11 sierpnia br. znak: DN710/2006 instytucja poinformowała, iż w dniu 7 sierpnia br. został rozstrzygnięty przetarg na wymianę parku oświetleniowego sceny – oferta opiewa na kwotę 218.784 zł netto, z czego 150.000 zł będą stanowiły środki

pozyskane z Ministerstwa, zaś resztę – 68.784 zł – środki przyznane uchwałą Zarządu Województwa Świętokrzyskiego. Wobec powyższego pozostaną środki w łącznej kwocie 49.338,40 zł, które instytucja chce przeznaczyć na zakup nowego środka transportu.

**PODSTAWA PRAWNA ROZSTRZYGNIECIA:** art. 27 ust. 1, art. 28 ust. 1 i ust. 2 ustawy z dnia 25 października 1991 r. o organizowaniu i prowadzeniu działalności kulturalnej (j.t. Dz.U. z 2001r. Nr 13 poz. 123), art. 14 ust. 1 pkt 3 ustawy z dnia 5 czerwca 1998 r. o samorządzie województwa (j.t. Dz. U. z 2001r. Nr 142 poz. 1590 z późn. zm.), Uchwała Nr 1333/06 Zarządu Województwa Świętokrzyskiego z dnia 11 stycznia 2006 roku w sprawie układu wykonawczego budżetu województwa na 2006 rok, Uchwała Nr 1629/06 Zarządu Województwa Świętokrzyskiego z dnia 26 lipca br. w sprawie zmian w budżecie województwa na 2006 rok.

**PROPOZYCJA ZAŁATWIENIA:** Departament Edukacji, Kultury, Sportu i Turystyki proponuje wyrazić zgodę na dokonanie zakupu samochodu osobowego, w ramach zaoszczędzonych środków w dz. 921, rozdz. 92106.

**Akceptuję:**

1. Dyrektor Departamentu:
2. Członek Zarządu Województwa:
3. Radca Prawny:

**Załącznik Nr 11**

**Wniosek do  
Zarządu Województwa Świętokrzyskiego**

**SPRAWA:** Informacja dotycząca sytuacji finansowej instytucji kultury w okresie od 01.01.2006 r. do 31.07.2006 r.

**OPIS STANU FAKTYCZNEGO:** Zgodnie z Uchwałą Nr 1333/06 Zarządu Województwa Świętokrzyskiego z dnia 11 stycznia 2006r. w sprawie układu wykonawczego budżetu województwa na 2006 rok instytucje kultury otrzymują dotacje na 2006 r. Przyznane środki na działalność i utrzymanie przekazywane są w ratach miesięcznych. Instytucje zostały zobowiązane do składania informacji o sytuacji finansowej.

**PODSTAWA PRAWNA ROZSTRZYGNIECIA:** art. 41 ust. 2 pkt 6 ustawy z dnia 5 czerwca 1998 r. o samorządzie województwa (j.t. Dz. U. z 2001 r., Nr 142 poz. 1590 z późn. zm.).

**PROPOZYCJA ZAŁATWIENIA:** Departament Edukacji, Kultury, Sportu i Turystyki wnosi o zaakceptowanie przedstawionej informacji.

**Akceptuję:**

1. Dyrektor Departamentu:
2. Członek Zarządu Województwa:
3. Radca Prawny:

Na podstawie przedłożonych przez instytucje kultury informacji dokonano analizy sytuacji finansowej na dzień 31 lipca 2006 r.

Na dzień 31 lipca br. sytuacja finansowa Muzeum Narodowego, Muzeum Wsi Kieleckiej, Wojewódzkiej Biblioteki Publicznej, Teatru im. S. Żeromskiego, Filharmonii Świętokrzyskiej nie budzi zastrzeżeń. Instytucje te na bieżąco, zgodnie z obowiązującymi terminami płatności regulują wszystkie zobowiązania.

Środki jakie pozostały na koniec okresu powyższe instytucje przeznaczą na:

- Muzeum Narodowe – bieżącą działalność oraz częściową realizację prac remontowo-budowlanych (m.in. remont kaplicy pałacowej, wymiana instalacji c.o. w pomieszczeniach przy Rynku);
- Muzeum Wsi Kieleckiej – bieżące funkcjonowanie oraz realizację porozumienia zawartego z Ministrem Kultury i Dziedzictwa Narodowego – program MECENAT 2006;
- Wojewódzka Biblioteka Publiczna – zapłatę czynszu za wynajmowane pomieszczenia (ul. Targowa, Pocieszka, Skrajna, Rynek) oraz pozostałych stałych płatności (energia, telefony itp.), zakup mebli dla urządzenia stanowisk komputerowych oraz na potrzeby gromadzenia zbiorów, obsługę inwestycji przy ul. Ściegiennego (nadzór budowlany, inwestorski), organizację konferencji „Rola biblioteki publicznej w edukacji dzieci i młodzieży” w ramach Programu Operacyjnego *Edukacja kulturalna i upowszechnianie kultury*;
- Teatr im. S. Żeromskiego – bieżące funkcjonowanie oraz realizację programu ministerialnego – MECENAT 2006
- Filharmonia Świętokrzyska – wypłatę honorariów, wypożyczenie materiału nutowego, zakwaterowanie artystów, bieżącą działalność.

Na koniec okresu sprawozdawczego stwierdzono niedobór środków w Wojewódzkim Domu Kultury im. J. Piłsudskiego w Kielcach – 11.975 zł – niedobór środków wynika z rozliczonych faktur dotyczących wykonania zadania pn. *Świętokrzyskie Oratorium Milenijne*, które finansowane było ze środków będących w dyspozycji Ministra Kultury i Dziedzictwa Narodowego. Na realizację ww. zadania WDK przyznano kwotę 130.000 zł, jednakże na dzień sporządzenia informacji środki nie zostały przekazane na jego rachunek bankowy.

Na dzień 31 lipca 2006r. zatrudnienie ogółem wynosi 437,62 etatu, z tego pracownicy administracji i obsługi – 219,37 etatu, pracownicy merytoryczni – 218,25 etatu, natomiast stan osobowy wynosi – 452 osoby.

## Załącznik Nr 12

### WNIOSEK DO ZARZĄDU WOJEWÓDZTWA ŚWIĘTOKRZYSKIEGO

**SPRAWA:** dot. wyróżnień Marszałka Województwa Świętokrzyskiego z okazji Światowego Dnia Turystyki oraz zakupu okolicznościowych statuetek – nagród dla organizacji lub osób wyróżniających się w dziedzinie turystyki

**OPIS STANU FAKTYCZNEGO:** w trakcie wojewódzkich obchodów Światowego Dnia Turystyki planowane jest wręczenie okolicznościowych nagród Marszałka dla osób lub organizacji wyróżniających się w turystyce. Nagrody będą miały formę statuetek tzw. „Wędrowca Świętokrzyskiego” oraz dyplomów. Organizacja obchodów przewidziana jest w październiku 2006 r. w Kielcach.

**PODSTAWA PRAWNA ROZSTRZYGNIĘCIA:** art. 11 ust. 2 pkt.8 ustawy z dnia 5 czerwca 1998 roku o samorządzie województwa ( Dz. U. z 2001 r. Nr 142, poz. 1590 z późn.

zmian. ) oraz art. 6 ust. 1 pkt.7 Ustawy z dnia 29 stycznia 2004 r. Prawo zamówień publicznych / Dz.U. z 2004 r. nr 19 poz. 177 z późn. zmian. /.

**PROPOZYCJE ZAŁATWIENIA:** Departament Edukacji, Kultury, Sportu i Turystyki wnosi o wyróżnienie osób i organizacji, których lista stanowi załącznik do niniejszego wniosku. Koszt zakupu statuetek – 3.000 zł.

Środki finansowe z działu 630 Turystyka, rozdział 63003 § 4300 i § 4170.

Sporządziła : Małgorzata Fornalczyk

### **Akceptuje:**

- 1/ Dyrektor Departamentu  
/Równorzędnej Komórki Organizacyjnej/
- 2/ Członek Zarządu Województwa
- 3/ Radca Prawny
- 4/ Skarbnik Województwa

### **Załącznik**

Wyróżnienia z okazji obchodów wojewódzkich Światowego Dnia Turystyki

- I. statuetka „Wędrowiec Świętokrzyski” – nagroda Marszałka Województwa
  1. **Muzeum Zabawek i Zabawy w Kielcach** za popularyzację turystyki kulturowej, za przygotowanie nowej ekspozycji wystawienniczej,
  2. **Hotel „Malinowy Zdrój - Solec SPA” w Solcu-Zdroju** za inwestycję turystyczną i wzbogacenie gminy Solec-Zdrój i regionu o nowoczesny obiekt noclegowy i sanatoryjny,
  3. **Świętokrzyska Federacja Agroturystyki i Turystyki Wiejskiej „Ziemia Świętokrzyska”** za popularyzację turystyki wiejskiej w regionie i profesjonalną promocję agroturystyki na arenie krajowej i zagranicznej,
  4. **Hotel Kongresowy – Centrum Biznesu w Kielcach** za nieustannie wysoki poziom świadczonych usług, za popularyzację turystyki biznesowej i kongresowej.
- II. dypłomy – wyróżnienia Marszałka Województwa
  1. **Oddział Polskiego Towarzystwa Turystyczno-Krajoznawczego im. Radwana w Ostrowcu Świętokrzyskim** za prace zmierzające do rozwoju turystyki w powiecie ostrowieckim i regionie świętokrzyskim ( szlaki rowerowe i piesze ), za działalność na rzecz propagowania turystyki i krajoznawstwa w województwie świętokrzyskim,
  2. **Gmina Bieliny** za prace zmierzające do rozbudowy małej infrastruktury turystycznej na obszarze gminy, tj. wyznakowanie szlaków rowerowych i tras narciarstwa biegowego, za stworzenie innowacyjnego produktu turystycznego – gier terenowych pn. ”Kraina Legend Świętokrzyskich” opartych na bogactwie

świętokrzyskich legend i podań ludowych, za powołanie „Lokalnej Organizacji Turystycznej – Kraina Legend Świętokrzyskich” oraz za prowadzenie Gminnego Centrum Informacji w tym również informacji turystycznej.

3. **Gmina Pacanów** za działania zmierzające do stworzenia w Pacanowie Europejskiego Centrum Bajki, za organizację corocznego, ogólnopolskiego Festiwalu Kultury Dziecięcej w Pacanowie przyciągającego tysiące uczestników zarówno z terenu województwa jak i całego kraju,
4. **Adam Spała - Fabryka Porcelany AS w Ćmielowie** - za utworzenie Żywego Muzeum Porcelany mającego na celu pokazanie ponadczasowych wartości i osiągnięć pokoleń pracujących przy wytwarzaniu porcelany, za prezentację 150 wyrobów zaklętych w porcelanę i za możliwość samodzielnego wykonania figurek porcelanowych.

### **Załącznik Nr 13**

## **WNIOSEK DO ZARZĄDU WOJEWÓDZTWA ŚWIĘTOKRZYSKIEGO**

### **SPRAWA:**

Zajęcie stanowiska w sprawie dofinansowania organizacji I Międzynarodowego Festiwalu Piosenki Patriotycznej

### **OPIS STANU FAKTYCZNEGO:**

Komitet Organizacyjny I Międzynarodowego Festiwalu Piosenki Patriotycznej zwrócił się z wnioskiem o wsparcie finansowe ww. przedsięwzięcia. Ideą festiwalu jest krzewienie patriotyzmu i pokojowej współpracy międzynarodowej. Festiwal zaplanowany na 23-24 września br. w Kielcach ma charakter międzynarodowy – wezmą w nim udział artyści z krajów takich jak: Włochy, Hiszpania, Grecja, Białoruś, Ukraina, Czechy, Słowacja, Rosja, Kuba, Meksyk, Chile (szczegóły w załączniku).

Do wniosku nie załączono preliminarza kosztów festiwalu, jak również brak jest informacji dotyczącej partycypacji innych podmiotów w kosztach przedsięwzięcia.

### **PODSTAWA PRAWNA ROZSTRZYGNĘCIA:**

art.14 ust.1 pkt 3 ustawy z dnia 5 czerwca o samorządzie województwa ( Dz.U. z 2001r. Nr 142, poz. 1590 z późn. zm.)

**PROPOZYCJE ZAŁATWIENIA:** Departament Edukacji, Kultury, Sportu i Turystyki wnioskuję o zajęcie stanowiska w przedmiotowej sprawie

### **Akceptuję:**

1. Dyrektor Departamentu
2. Członek Zarządu
3. Radca Prawny
4. Skarbnik Województwa

Kielce, 24.08.2006 r.

OŚ.I.0725/2/16/06

**WNIOSEK  
DO ZARZĄDU WOJEWÓDZTWA ŚWIĘTOKRZYSKIEGO**

1. o uzgodnienie projektu uchwały Sejmiku Województwa Świętokrzyskiego w sprawie podziału województwa świętokrzyskiego na obwody łowieckie z Sejmikiem Województw: Mazowieckiego, Łódzkiego, Śląskiego i Małopolskiego,
2. o zasięgnięcie opinii dot. projektu uchwały Sejmiku Województwa Świętokrzyskiego w sprawie podziału województwa świętokrzyskiego na obwody łowieckie z Regionalnymi Dyrekcjami Lasów Państwowych w Radomiu, Katowicach i Łodzi, Polskim Związkiem Łowieckim oraz Świętokrzyską Izbą Rolniczą,
3. o skierowanie na posiedzenie Komisji Rolnictwa, Gospodarki Wodnej i Ochrony Środowiska projektu uchwały Sejmiku Województwa Świętokrzyskiego w sprawie podziału województwa świętokrzyskiego na obwody łowieckie,
4. o skierowanie na posiedzenie Sejmiku Województwa Świętokrzyskiego projektu uchwały Sejmiku Województwa Świętokrzyskiego w sprawie podziału województwa świętokrzyskiego na obwody łowieckie, po uzgodnieniu projektu oraz zasięgnięciu opinii.

**Opis stanu faktycznego:**

Zgodnie z art.27 ustawy z dnia 13 października 1995 r. Prawo Łowieckie - podziału na obwody łowieckie oraz zmiany granic tych obwodów dokonuje w obrębie województwa sejmik województwa, w drodze uchwały, po zasięgnięciu opinii właściwego dyrektora regionalnej dyrekcji Lasów Państwowych i Polskiego Związku Łowieckiego, a także właściwej izby rolniczej. Jeżeli obwód łowiecki ma się znajdować w obszarze więcej niż jednego województwa, powyższą uchwałę, podejmuje sejmik województwa właściwy dla przeważającego obszaru  
gruntów w uzgodnieniu z sejmikiem województwa właściwego dla pozostałego gruntu.

Wojewoda Świętokrzyski rozporządzeniem Nr 36/05 z dnia 9 czerwca 2005r. dokonał podziału województwa świętokrzyskiego na obwody łowieckie. Podział ten obejmował dawne województwa: kieleckie, radomskie, częstochowskie i piotrkowskie. Brak opinii Zarządu Okręgowego Polskiego Związku Łowieckiego w Tarnobrzegu uniemożliwił ze względów formalno-prawnych wydanie rozporządzenia obejmującego dawne województwo tarnobrzezkie.

W związku z powyższym na obszarze województwa świętokrzyskiego obowiązują następujące akty prawa miejscowego:

1. Rozporządzenie Wojewody Świętokrzyskiego Nr 36/05 z dnia 9.06.2005r. w sprawie podziału województwa świętokrzyskiego na obwody łowieckie.
2. Rozporządzenie Wojewody Tarnobrzezkiego Nr 9 z dnia 1.07.1997r. w sprawie podziału województwa tarnobrzezkiego na obwody łowieckie (zm. do w/w rozporządzenia: Nr 9 z dn.12.10.1998r., Nr 14 z dn.18.12.1998r., Nr 12 z dn.24.12.1998r.).

Z dniem 31 marca 2007 r. wygasają 10-letnie umowy dzierżawne obwodów łowieckich, których na terenie województwa świętokrzyskiego znajduje się 210. Obwody łowieckie wydzierżawiane będą na kolejne 10 lat; obwody polne przez starostów, natomiast obwody łowieckie leśne przez dyrektorów regionalnych dyrekcji Lasów Państwowych.

Zachodzi więc potrzeba dokonania ujednoczenia numeracji obwodów łowieckich dla całego województwa świętokrzyskiego oraz aktualizacji i doprecyzowania opisu granic tych obwodów.

Zgodnie z art.27 ust.2 cyt. wyżej ustawy - Prawo łowieckie, jeżeli obwód łowiecki ma się znajdować w obszarze więcej niż jednego województwa, powyższą uchwałą, podejmuje sejmik województwa właściwy dla przeważającego obszaru gruntów w uzgodnieniu z sejmikiem województwa właściwego dla pozostałego gruntu.

W powyższym przypadku zachodzi konieczność uzgodnienia uchwały z Sejmikiem Województw: Mazowieckiego, Łódzkiego, Śląskiego i Małopolskiego. Natomiast nie zachodzi taka konieczność odnośnie uzgodnień z Sejmikiem Województwa Podkarpackiego oraz Lubelskiego, bowiem granice obwodów łowieckich biegną wzdłuż granic tych województw tj .rzeką Wisłą.

Projekt uchwały Sejmiku Województwa Świętokrzyskiego w sprawie podziału województwa świętokrzyskiego na obwody łowieckie musi zostać zaopiniowany przez Regionalne Dyrekcje Lasów Państwowych w Radomiu, Katowicach i Łodzi, Polski Związek Łowiecki oraz Świętokrzyską Izbę Rolniczą.

#### **Podstawa prawna rozstrzygnięcia:**

Art. 27 ustawy z dnia 13 października 1995 r. Prawo łowieckie (j.t. Dz. U. z 2005 r. Nr 127, poz. 1066 z późn. zm.) oraz art. 18 pkt 20 i 80 a ustawy z dnia 5 czerwca 1998 roku o samorządzie województwa (j.t. Dz. U. z 2001 r. Nr 142, poz. 1590 z późn. zm.).

#### **Propozycja załatwienia:**

1. Uzgodnienie projektu uchwały Sejmiku Województwa Świętokrzyskiego w sprawie podziału województwa świętokrzyskiego na obwody łowieckie z Sejmikiem Województw: Mazowieckiego, Łódzkiego, Śląskiego i Małopolskiego,
2. Zasięgnięcie opinii dot. projektu uchwały Sejmiku Województwa Świętokrzyskiego w sprawie podziału województwa świętokrzyskiego na obwody łowieckie z Regionalnymi Dyrekcjami Lasów Państwowych w Radomiu, Katowicach i Łodzi, Polskim Związkiem Łowieckim oraz Świętokrzyską Izbą Rolniczą w Kielcach.
3. Skierowanie projektu uchwały Sejmiku Województwa Świętokrzyskiego w sprawie podziału województwa świętokrzyskiego na obwody łowieckie na posiedzenie Komisji Rolnictwa, Gospodarki Wodnej i Ochrony Środowiska.
4. Skierowanie na posiedzenie Sejmiku Województwa Świętokrzyskiego projektu uchwały Sejmiku Województwa Świętokrzyskiego w sprawie podziału województwa świętokrzyskiego na obwody łowieckie, po uzgodnieniu projektu oraz zasięgnięciu opinii.

Sporządził: T. Hałatkiewicz

#### **AKCEPTUJĘ:**

- Dyrektor Departamentu -
- Członek Zarządu -
- Radca Prawny –

#### **UZASADNIENIE**

Zgodnie z art.27 ustawy z dnia 13 października 1995 r. Prawo Łowieckie (j.t. Dz. U. z 2005 r. Nr 127, poz. 1066 z późn. zm.) - podziału na obwody łowieckie oraz zmiany granic

tych obwodów dokonuje w obrębie województwa sejmik województwa, w drodze uchwały, po zasięgnięciu opinii właściwego dyrektora regionalnej dyrekcji Lasów Państwowych i Polskiego Związku Łowieckiego, a także właściwej izby rolniczej. Jeżeli obwód łowiecki ma się znajdować w obszarze więcej niż jednego województwa, powyższą uchwałę, podejmuje sejmik województwa właściwy dla przeważającego obszaru gruntów w uzgodnieniu z sejmikiem województwa właściwego dla pozostałego gruntu.

Wojewoda Świętokrzyski rozporządzeniem Nr 36/05 z dnia 9 czerwca 2005r. dokonał podziału województwa świętokrzyskiego na obwody łowieckie. Podział ten obejmował dawne województwa: kieleckie, radomskie, częstochowskie i piotrkowskie. Brak opinii Zarządu Okręgowego Polskiego Związku Łowieckiego w Tarnobrzegu uniemożliwił ze względów formalno-prawnych wydanie rozporządzenia obejmującego dawne województwo tarnobrzesckie.

W związku z powyższym na obszarze województwa świętokrzyskiego obowiązują następujące akty prawa miejscowego:

1. Rozporządzenie Wojewody Świętokrzyskiego Nr 36/05 z dnia 9.06.2005r. w sprawie podziału województwa świętokrzyskiego na obwody łowieckie.
2. Rozporządzenie Wojewody Tarnobrzesckiego Nr 9 z dnia 1.07.1997r. w sprawie podziału województwa tarnobrzesckiego na obwody łowieckie (zm. do w/w rozporządzenia: Nr 9 z dn.12.10.1998r., Nr 14 z dn.18.12.1998r., Nr 12 z dn.24.12.1998r.).

Z dniem 31 marca 2007 r. wygasają 10-letnie umowy dzierżawne obwodów łowieckich, których na terenie województwa świętokrzyskiego znajduje się 210. Obwody łowieckie wydzierżawiane będą na kolejne 10 lat; obwody polne przez starostów, natomiast obwody łowieckie leśne przez dyrektorów regionalnych dyrekcji Lasów Państwowych.

Zachodzi więc potrzeba dokonania ujednoczenia numeracji obwodów łowieckich dla całego województwa świętokrzyskiego oraz aktualizacji i doprecyzowania opisu granic tych obwodów.

W powyższym przypadku zachodzi konieczność uzgodnienia uchwały z Sejmikiem Województw: Mazowieckiego, Łódzkiego, Śląskiego i Małopolskiego. Natomiast nie zachodzi taka konieczność odnośnie uzgodnień z Sejmikiem Województwa Podkarpackiego oraz Lubelskiego, bowiem granice obwodów łowieckich biegną wzdłuż granic tych województw tj.rzeką Wisłą.

Projekt uchwały Sejmiku Województwa Świętokrzyskiego w sprawie podziału województwa świętokrzyskiego na obwody łowieckie musi zostać zaopiniowany przez Regionalne Dyrekcje Lasów Państwowych w Radomiu, Katowicach i Łodzi, Polski Związek Łowiecki oraz Świętokrzyską Izbę Rolniczą.

**Uchwała Nr .....**  
**Sejmiku Województwa Świętokrzyskiego**  
**z dnia ..... 2006 roku**

w sprawie podziału województwa świętokrzyskiego na obwody łowieckie.



Na podstawie art. 18 pkt 20, art.89 ust.1 i 2 ustawy z dnia 5 czerwca 1998 roku o samorządzie województwa (jednolity tekst Dz. U. z 2001r. Nr 142, poz. 1590 z późn. zm.) oraz art. 27 ustawy z dnia 13 października 1995 r. Prawo łowieckie (j.t. Dz. U. z 2005r. Nr 127, poz. 1066 z późn. zm.) uchwała się, co następuje:

§ 1

Sejmik Województwa Świętokrzyskiego dokonuje podziału województwa świętokrzyskiego na obwody łowieckie.

§ 2

Sejmik Województwa Świętokrzyskiego ustala opis granic obwodów łowieckich, stanowiący załącznik Nr 1 do niniejszej uchwały.

§ 3

Przebieg granic obwodów łowieckich naniesiony jest na mapy topograficzne w skali 1:100.000 oraz 1:50.000, stanowiące załącznik nr 2 do niniejszej uchwały.

§ 4

Wykonanie uchwały powierza się Zarządowi Województwa Świętokrzyskiego.

§5

Uchwała podlega ogłoszeniu w Dzienniku Urzędowym Województwa Świętokrzyskiego.

§6

Uchwała wchodzi w życie po upływie 14 dni od dnia ogłoszenia.

Przewodniczący Sejmiku

Stefan Józef Pastuszka

**Załącznik Nr 1**  
do Uchwały Nr Sejmiku  
Województwa Świętokrzyskiego  
z dnia 2006r.

Wykaz obwodów łowieckich  
z wyszczególnieniem ich nowej i dotychczasowej numeracji oraz opisem granic

**Obwód Nr 1 (Nr 115 w województwie radomskim)**

Od południa i zachodu: od m.Boków drogą w kierunku zachodnim przez las państwowy do m.Paruchy, dalej drogą przez m.Pociejów- Baczyna- Gowarczów- Korytków; od północy: od m.Korytków drogą w kierunku wschodnim do granicy lasu państwowego, dalej granicą administracyjną Nadleśnictw: Przysucha i Barycz przez las państwowy (N-ctwo Barycz – północna granica oddziałów: 8, 7, 6, 5, 4, 3, 2) do rz.Radomki, dalej środkiem nurtu rzeki Radomka

do m.Wawrzynów; od wschodu: od m.Wawrzynów drogą przez m.Ruski Bród- Teklinów- Głęboka Droga do m.Boków;

**Obwód Nr 2** (Nr 116 w województwie radomskim)

Od południa: od m.Rogów granicą administracyjną miasta Końskie do drogi Końskie- Petrykozy; od zachodu: droga Końskie- Nałęczów- Sędów- Skronina; od północy: od m.Skronina drogą przez m.Borowiec do m.Gowarczów; od wschodu: od m.Gowarczów drogą przez m.Rogówek do skrzyżowania z drogą Końskie- Przysucha, dalej tą drogą przez m.Nieświń do m.Rogów;

**Obwód Nr 3** (Nr 104 w województwie piotrkowskim)

Od południa: droga Końskie- Modliszewice- Pomorzany- Karpiny; od zachodu: droga Karpiny- Trzemeszna- Sobień- Białaczów; od północy: droga Białaczów- Zakrzew, dalej środkiem kanału (ciek wodny do Skroniny); od wschodu: droga Skronina- Sądów- Nałęczów- Proćwin do granicy administracyjnej m.Końskie i tą granicą do drogi Modliszewice- Końskie;

**Obwód Nr 4** (Nr 122 w województwie radomskim)

Od południa: droga od skrzyżowania toru kolejowego Radom - Kielce z drogą Skarżysko-Kamienna- Końskie do m.Bliżyn; od zachodu droga od m.Bliżyn przez Ubyszów, Majdów do miasta Szydłowiec; od północy: droga od miasta Szydłowiec do stacji kolejowej w m.Szydłowiec; od wschodu: tor kolejowy Radom - Kielce od stacji kolejowej w m.Szydłowiec do skrzyżowania z drogą Skarżysko-Kamienna- Końskie;

**Obwód Nr 5** (Nr 1 w województwie kieleckim)

Od południa: droga Mroczków- Odrowąż; od zachodu: droga Odrowąż- Wólka Plebańska- Niekłań Wielki- Furmanów- Lelitków na północny wschód do granicy lasu państwowego; od północy: od drogi Lelitków- Skłoby granicą lasu państwowego i jej przedłużeniem do drogi Chlewiska-Huta we wsi Aleksandrów; od wschodu: droga Aleksandrów- Huta- Borki- Rędcin- Mroczków;

**Obwód Nr 6** (Nr 2 w województwie kieleckim)

Od południa: od wsi Wólka Plebańska torem kolejowym do drogi Stąporków- Sadykierz; od zachodu: droga Stąporków- Sadykierz- Smarków- Bagno- Piasek- Paruchy; od północy: droga Paruchy- Boków- Hucisko; od północnego wschodu: od wsi Hucisko granicą administracyjną województwa świętokrzyskiego i mazowieckiego do drogi Lelitków- Skłoby, skąd na południe drogą Lelitków- Furmanów- Niekłań Wielki- Wólka Plebańska;

**Obwód Nr 7** (Nr 3 w województwie kieleckim)

Od południa: od drogi Stąporków- Sadykierz torem kolejowym do rejonu wsi Zarowie, dalej drogą Zarowie- Przymiarki w kierunku północnym do granicy administracyjnej miasta Końskie i tą granicą do miejscowości Stary Młyn; od północy: droga Stary Młyn- Rogów- Nieświn- Fidor do skrzyżowania z drogą Rogówek- Baczyna i tą drogą na południowy wschód do Baczyny; od wschodu: droga Baczyna w kierunku południowo-wschodnim przez Pocijów- Piasek- Bagno-Smarków do skrzyżowania z drogą Wielka Wieś- Sadykierz- Stąporków, i tą drogą do toru kolejowego;

**Obwód Nr 8** (Nr 13 – część północna w województwie kieleckim)

Od południa: od przecięcia drogi leśniczówka Kamienny Krzyż- Przyłogi z rzeką Czarna i środkiem nurtu tej rzeki do Jeziora Sielpieckiego, dalej południowym brzegiem Jeziora Sielpieckiego do Sielpi Wielkiej; od zachodu: od m.Sielpia Wielka do granicy adm. m.Końskie

Od północy: granica adm. m.Końskie do drogi Browary – Leśniczówka Kamienny Krzyż i tą drogą do przecięcia z rzeką Czarną;

**Obwód Nr 9** (Nr 4 w województwie kieleckim)

Od południa: od m.Sielpia Wielka środkiem kanału wodnego do drogi Radoszyce- Cieklińsko; od zachodu: droga Cieklińsko- Dęba i dalej na północny wschód do mostu na rzece bez nazwy, dalej środkiem nurtu tej rzeki do m.Bedlenko. Od m.Bedlenko dalej drogą na zachód do strumienia bez nazwy i środkiem nurtu tego strumienia do m.Kopaniny; od północy: droga Kopaniny- Pomorzany- Modliszewice do granicy administracyjnej m.Końskie; od wschodu: granica administracyjna m. Końskie do przecięcia z drogą Końskie-Wincentów i dalej tą drogą przez Wincentów do m.Sielpia Wielka;

**Obwód Nr 10** (Nr 5 w województwie kieleckim)

Od południa: droga Dęba- Koliszowy- Grębenice- Żarnów; od północy: droga Żarnów- Bronów- Soczówki- Grabków- Kopaniny; od wschodu: drogą od wsi Kopaniny do rzeki bez nazwy i środkiem nurtu tej rzeki do drogi do wsi Bedlenko, dalej z Bedlenka środkiem nurtu rzeki bez nazwy do drogi Końskie- Dęba i tą drogą na płd. zachód do m.Dęba;

**Obwód Nr 11** (Nr 6 w województwie kieleckim)

Od południa: droga Ruda Maleniecka- Wyszyna Rudzka- Zbójno; od zachodu: droga Zbójno-Kołonec skąd środkiem nurtu strumienia bez nazwy w kierunku wsi Siedłów do mostu kolejowego Centralnej Magistrali Kolejowej, dalej CMK do skrzyżowania z drogą Siedłów- Marcinków i tą drogą do m.Żarnów; od wschodu: droga Żarnów- Grębenice- Koliszowy- Dęba-Ruda Maleniecka;

**Obwód Nr 12** (Nr 76 w województwie piotrkowskim)

Od południa: od m.Fałków drogą w kierunku m.Czermno do toru kolejowego CMK i torem do linii wysokiego napięcia, dalej tą linią do drogi Czermno-Wąsosz; od zachodu: drogą Czermno - Wąsosz-Reczków Stary-Sulborowice-Skórkowice; od północy: drogą Skórkowice-Tomaszów-Marcinków; od wschodu: od m.Marcinków drogą w kierunku południowo zachodnim przez m.Kamieniec do rz.Czarna i środkiem nurtu tej rzeki w kierunku południowo-wschodnim do m.Kołonec i dalej drogą Kołonec-Zbójno-Fałków;

**Obwód Nr 13** (Nr 7 w województwie kieleckim)

Od południa: od skrzyżowania dróg Tychów- Starachowice z drogą Tychów pod Lasem, drogą i granicą lasu do toru kolejowego Starachowice- Skarżysko, dalej torem do połączenia z linią kolejową Skarżysko-Radom; od zachodu: torem kolejowym Skarżysko-Radom do granicy lasu (granica administracyjna województwa świętokrzyskiego i mazowieckiego), granicą do drogi Świerczek- Kierz Niedźwiedzi; od północy: drogą i granicą lasu do drogi ze Zbijewa i dalej na

wschód do granicy administracyjnej województwa świętokrzyskiego i mazowieckiego, tą granicą do drogi Trębowiec- Mirzec; od wschodu: droga Trębowiec- Mirzec- Tychów, do skrzyżowania dróg Tychów- Starachowice z drogą Tychów pod Lasem;

**Obwód Nr 14** (Nr 8 w województwie kieleckim)

Od południa: leżnia "H"(austriacka) do granicy administracyjnej m.Starachowice; od zachodu: droga Starachowice-Tychów Stary; od północy: droga Tychów Stary- Małyszyn Górny-

Jasieniec Iłżecki Nowy do skrzyżowania z drogą Brody- Iłża; od wschodu: droga Pastwiska-Marcule- Lubienia-do leżni "H";

**Obwód Nr 15** (Nr 9 w województwie kieleckim)

Od południa: granica administracyjna m. Starachowice do drogi Starachowice- Wąchock, dalej drogą Starachowice- Wąchock- Parszów- Zarzecze do przecięcia z granicą administracyjną miasta Skarżysko, dalej ulicą Młodzawy do przecięcia z ulicą Ekonomii; od zachodu: ul. Ekonomii do skrzyżowania z ul.11 Listopada i dalej ul.11 Listopada do ul.Towarowej i tą ulicą do linii kolejowej Kielce-Radom; od północy: linią kolejową z Kielc do rozwidlenia torów, a następnie torem kolejowym Skarżysko-Starachowice do granicy lasu, dalej granicą lasu do drogi Tychów Stary-Starachowice; od wschodu: droga Tychów-Starachowice do granicy administracyjnej m.Starachowice;

**Obwód Nr 16** (Nr 10 w województwie kieleckim)

Od południa: droga od osady Barak do leśniczówki Świnia Góra i dalej na północ droga Sorbin- Odrowążek; od zachodu: droga Odrowążek- Odrowąż; od północy: droga Odrowąż-Płaczków- Bliżyn- Wołów do granicy administracyjnej m. Skarżysko-Kamienna; od wschodu: granica adm.m Skarżysko-Kamienna do wsi Cyganów i dalej droga w linii prostej do osady Barak;

**Obwód Nr 17** (Nr 11 w województwie kieleckim)

Od południa: droga Kucębów Górny- Gustawów- Krasna; od zachodu: droga Krasna-Gościniec- Wołów- Miła do toru kolejowego; od północy: tor kolejowy do skrzyżowania z drogą Odrowąż-Niekłań Wielki i tą drogą do m.Odrowąż; od wschodu: droga Odrowąż-Odrowążek- Kucabów;

**Obwód Nr 18** (Nr 12 w województwie kieleckim)

Od południa: droga Krasna- Komorów Dolny- Adamek- Kamienna Wola- Przyłogi; od zachodu: droga Przyłogi- Małachów- leśniczówka Kamienny Krzyż; od północy: droga z leśniczówki Kamienny Krzyż przez Zarowie do toru kolejowego, dalej tor kolejowy w stronę Niekłania do wsi Miła; od wschodu: droga Miła- Wołów- Hucisko- Krasna;

**Obwód Nr 19** (Nr 13 – część południowa w województwie kieleckim)

Od południa: droga Przyłogi- Adamów-Sachalin do drogi Mniów- Sielpia Wielka; od zachodu: droga Mniów- Sielpia Wielka; od północy: południowym brzegiem Jeziora Sielpeckiego, dalej rzeką Czarna do przecięcia z drogą leśniczówka Kamienny Krzyż- Przyłogi i tą drogą do m.Przyłogi;

**Obwód Nr 20** (Nr 14 w województwie kieleckim)

Od południa: droga Radoszyce- Grodzisko- Jakimowice; od zachodu: droga Jakimowice-Lipa- Młotkowice- Ruda Maleniecka do drogi Dęba- Radoszyce i tą drogą do kanału wodnego; od północy: środkiem kanału do Sielpi Wielkiej; od wschodu: droga Sielpia Wielka-Plenna-Radoszyce;

**Obwód Nr 21** (Nr 15 w województwie kieleckim)

Od południa: droga Kolonia Jakimowice- Biały Ług do drogi Ruda Pilczycka- Budy; od zachodu: droga Budy- Studzieniec- Fałków; od północy: droga Fałków- Zbójno- Wyszyna Rudzka- Ruda Maleniecka; od wschodu: droga Ruda Maleniecka- Młotkowice- Lipa- Jakimowice;

**Obwód Nr 22** (Nr 92 w województwie piotrkowskim)

Od zachodu: od skrzyżowania toru kolejowego CMK z drogą Oleszno-Żeleźnica i tą drogą przez Żelaźnica-Góry Mokre-Stanisławów-Czermno, dalej drogą w kierunku m.Wąsosz do linii wysokiego napięcia; od północy: linią wysokiego napięcia do toru kolejowego CMK i dalej tym torem do skrzyżowania drogi Czermno- Fałków i dalej tą drogą do Fałkowa; od wschodu: droga Fałków-Studzieniec-Budy do toru kolejowego CMK w m.Szreniawa i dalej tym torem w kierunku południowym do przecięcia z drogą Oleszno-Żeleźnica;

**Obwód Nr 23** (Nr 16 w województwie kieleckim)

Od południa: rzeka Kamienna na odcinku od wsi Czekarzewice II- Okół- Pętkowice-Skarbka-Ponik; od zachodu: granica lasu na północ, dalej droga polna przez Kol.Wólka Bałtowska do granicy adm.województwa świętokrzyskiego i mazowieckiego i tą granicą na wschód ok.300m. do drogi do Hieronimowa, dalej drogą Hieronimów- Osówka- Wygoda; od północy: droga Wygoda- Długowola- Maruszów- Czekarzewice do rzeki Kamienna;

**Obwód Nr 24** (Nr 17 w województwie kieleckim)

Od południa: od m.Wyżykowszczyzna drogą odległą 500m. na południe od wsi Maksymilianów i dalej droga Maksymilianów-północny kraniec wsi Sarnówek, dalej drogą Sarnówek-Olechów ok.350m. na północ; od północy: drogą polną do Aleksandrowa i granicy lasu, dalej granicą lasu, drogą polną przez Borcuchy do granicy adm.województw świętokrzyskiego i mazowieckiego, dalej granicą adm. województw do przecięcia z drogą w miejscowości Trzemcha Górna, dalej drogą asfaltową do północnego krańca wsi Antoniów Duży; od wschodu: drogą polną i granicą województw świętokrzyskiego i mazowieckiego, następnie drogą polną na południowy wschód do granicy lasu, granicą lasu państwowego do rzeki Kamienna w miejscowości Ponik, dalej środkiem nurtu rzeki Kamienna do m.Wyżykowszczyzna;

**Obwód Nr 25** (Nr 18 w województwie kieleckim)

Od południa: granica adm. gmin Brody i Kunów i linia podziału powierzchniowego pomiędzy Nadleśnictwami Starachowice i Ostrowiec Św, do przecięcia z drogą Miłkowska Karczma-Kaplica, dalej linią podziału powierzchniowego nadleśnictw pomiędzy oddziałami 139 i 194, 140 i 195, 141 i 196 do przecięcia z linią kolejową i dalej na południe torem kolejowym pomiędzy oddziałami 197 i 196, 207 i 206 do północno-wschodniego narożnika oddziału 216. Dalej droga Karczma Kunowska- Bór Kunowski- Kitowiny-Połągiew, następnie droga w kierunku południowym do toru kolejowego i rzeki Kamienna; od zachodu: środkiem nurtu rzeki Kamienna do wsi Brody, dalej droga Brody- Młynek- Lubienia- Podlesie do skrzyżowania z leżnią „F”; od północy: leżnia „F” i droga do miejscowości Dubrawa; od wschodu: droga Dubrawa- Wólka Modrzejowa- Margrabszczyzna do południowego krańca wsi Dębowe Pole, następnie droga na południe do przecięcia z granicą adm. gmin Brody i Kunów;

**Obwód Nr 26** (Nr 19 w województwie kieleckim)

Od południa: droga Brody- Styków- Kuczów do skrzyżowania z drogą Kuczów- Dziurów; od zachodu: droga Kuczów- Dziurów, dalej drogą Michałów- Starachowice do skraju lasu państwowego (oddz.191), następnie południową granicą oddz.191, 192, 195, 194, zachodnią granicą oddz.194, północną granicą oddz.188, 187, 186, 185, zachodnią granicą oddz.179, południową granicą oddz.173 i 174, południową linią oddziałową oddz.167 i 168 i zachodnią granicą oddz.159 do zbiegu z leżnią „H”; od północy leżnia”H” do zbiegu z drogą Iłża- Brody; od wschodu: droga Iłża-Brody biegnąca od leżni”H” przez Lubienię do miejscowości Brody;

**Obwód Nr 27** (Nr 20 w województwie kieleckim)

Od południa: od drogi Rzepin-Starachowice skrajem lasu w kierunku zachodnim do leśniczówki we wsi Bronkowice, dalej rzeką Bronkówką do rzeki Świśliny i rzeką Świśliną do wsi Przedgrabie, dalej drogą Siekierno- Kamionka do skrzyżowania z drogą Parcele - Aleksandrówka; od zachodu: od drogi Parcele- Aleksandrówka droga leśna pomiędzy oddziałami: 154-155, 149-150, 138-139, 125-126, 110-111, 96-97, następnie przez grunty wsi Siekierno, dalej grunty LP Nadleśnictwa Suchedniów pomiędzy oddziałami 80-81, 58-59, 36-37, dalej na północ drogą przez grunty właścicieli prywatnych, i linią oddziałową pomiędzy oddziałami 129-130, 101-102, 70-71, 44-45, 23-24 do drogi Parszów - Wąchock; od północy: droga Parszów- Wąchock; od wschodu: droga Wąchock- Starachowice- granica administracyjna miasta Starachowice, dalej droga Starachowice-Rzepin do skraju lasu;

#### **Obwód Nr 28** (Nr 21 w województwie kieleckim)

Od południa: od skrzyżowania drogi Parcele -Aleksandrówka z drogą Wzdół Rządowy-Podłazie drogą przez Wzdół Rządowy -Orzechówka- Podłazie do skrzyżowania z torem kolejowym Skarżysko Kamienna-Kielce, dalej torem kolejowym do stacji kolejowej Łączna, stąd drogą lokalną do skrzyżowania z drogą Kielce- Skarżysko Kamienna; od zachodu: droga Osełków- Ostojów- Błoto-północny skraj miejscowości Baranów; od północy: droga przez Górę Baranowską wzdłuż wschodniej granicy oddziałów 148,149 do granicy adm. miasta Skarżysko-Kam. i tą granicą do toru kolejowego Kielce-Skarżysko, następnie torem do przecięcia z ulicą Legionów; od północy: ulicą Legionów, następnie Młodzawy i dalej drogą Skarżysko-Parszów- Wielka Wieś do skrzyżowania z drogą Betlejem- Kopalnia; od wschodu: droga Betlejem-Kopalnia, stąd linią oddziałową pomiędzy oddziałami: 23-24, 44-45, 70-71, 101-102, 129-130, na południe drogą przez grunty właścicieli prywatnych, dalej grunty LP Nadleśnictwa Suchedniów pomiędzy oddziałami: 36-37, 58-59, 80-81, grunty wsi Siekierno, stąd linią oddziałową pomiędzy oddziałami: 96-97, 110-111, 125-126, 138-139, 149-150, 154-155, dalej drogą Aleksandrówka - Parcele do skrzyżowania z drogą do Wzdolu Rządowego;

#### **Obwód Nr 29** (Nr 22 w województwie kieleckim)

Od południa: skrzyżowanie dróg Gózd Zaszosie- Jęgrzna, dalej drogą Zalezianka Dolna- Zalezianka Górna, stąd granicą adm. gmin Zagnańsk i Suchedniów i Nadleśnictw Suchedniów i Zagnańsk; od zachodu: granica adm. gmin Zagnańsk, Bliżyn do miejscowości Grabowiec i dalej do przecięcia z linią kolejową Stąporków- Skarżysko; od północy: tor kolejowy do przecięcia z ulicą Towarową; od wschodu: ulicą Towarową do skrzyżowania z ulicą 11 Listopada i tą ulicą do skrzyżowania z ulicą Ekonomii, następnie ulicą Ekonomii do ulicy Legionów i tą ulicą w kierunku północno-wschodnim do toru kolejowego Skarżysko-Kielce, dalej w kierunku południowym torem kolejowym do granicy administracyjnej miasta Skarżysko-Kamienna i dalej granicą miasta w kierunku zachodnim do przecięcia z drogą biegnącą wzdłuż wschodniej granicy oddziału 148, 149 do skrzyżowania z drogą państwową Baranów- Suchedniów; od wschodu: droga Nr 7 przez Suchedniów- Ostojów- Osełków- Zaszosie do stacji kolejowej Łączna, dalej drogą Łączna- Jęgrzna do skrzyżowania z drogą Gózd- Zaszosie;

#### **Obwód Nr 30** (Nr 23 w województwie kieleckim)

Od południa: od skrzyżowania drogi leśnej z linią podziału powierzchniowego LP granica biegnie pomiędzy oddziałami: 217-218, 193-194, 168-169, 145-146, dalej drogą na północ do gajówki Rosochy (zielony szlak turystyczny), skąd drogą na zachód do leśniczówki Wilczy Bór -Komorniki do skrzyżowania z drogą Samsonów- Odrowąż; od zachodu: droga Komorniki- Szałas- Odrowążek; od północy: droga Odrowążek- Sorbin, dalej na płd. wschód droga leśna i zielony szlak turystyczny do leśniczówki Świnia Góra, dalej na wschód drogą leśną do m. Barak; od wschodu: droga leśna i granica adm. gmin Bliżyn, Suchedniów i Zagnańsk bie-

gnąca w kierunku południowo zachodnim do skrzyżowania z linią podziału powierzchniowego LP (oddz.217);

**Obwód Nr 31** (Nr 24 w województwie kieleckim)

Od południa: od skrzyżowania drogi Samsonów- Odrowążek drogą w kierunku zachodnim do drogi Bugaj- Mniów; od zachodu: droga Przyjmo- Mniów- Krasna; od północy: droga Krasna - Gustawów- Kucebów Górny; od wschodu: droga Odrowążek- Szalas- Samsonów;

**Obwód Nr 32** (Nr 25 w województwie kieleckim)

Od południa: droga Mniów- Grzymałków; od zachodu: droga Grzymałków- Smyków; od północy: droga Adamów- Przyłogi- Krasna; od wschodu: droga Krasna- Mniów;

**Obwód Nr 33** (Nr 26 w województwie kieleckim)

Od południa: droga Grzymałków- Straszów- Kłucko- Łysów- Józwików; od zachodu: droga Józwików- Mularzów- Kapałów- Radoszyce- Sielpia Wielka; od wschodu: droga Sielpia Wielka- Smyków- Grzymałków;

**Obwód Nr 34** (Nr 27 w województwie kieleckim)

Od południa: droga Sarbice- Krężolek- Rudniki- Mnin- Wólka; od zachodu i północy: droga Wólka- Słupia- Pijanów- Grodzisko- Radoszyce; od wschodu: droga Radoszyce-Mularzów- Józwików- Sarbice;

**Obwód Nr 35** (Nr 28 w województwie kieleckim)

Od południa i zachodu: środkiem nurtu rzeki Czarna do toru kolejowego i tym torem do m.Szreniawa; od północy: droga od m.Szreniawa do m.Budy, dalej droga przez LP, -Biały Ług- Kol.Jakimowice- Jakimowice; od wschodu: droga Jakimowice- Pijanów- Słupia- Wólka- Budziszlaw do rzeki Czarna;

**Obwód Nr 36** (Nr 1 w województwie tarnobrzeskim)

Od południa: od m.Wałowice Kępa drogą Sulejów- Hermanów- Tomaszów- Tarłów; od zachodu: od m.Tarłów drogą do mostu na rz.Kamienna w m.Czekarzewice; od północy: środkiem nurtu rzeki Kamienna do granicy województw świętokrzyskiego i mazowieckiego w m.Ostrów i tą granicą administracyjną do rz.Wisła; od wschodu: od m.Ostrów środkiem nurtu rzeki Wisła do m. Wałowice Kępa;

**Obwód Nr 37** (Nr 2 w województwie tarnobrzeskim)

Od południa: od m.Wólka Lipowa drogą przez m.Brzozowa do m.Duranów; od zachodu: od m.Duranów drogą Karczemka- Wólka Pętkowska do rz.Kamienna; od północy: środkiem nurtu rzeki Kamienna do mostu w m.Czekarzewice II; od wschodu: od m.Czekarzewice II drogą przez m.Tarłów do m.Wólka Lipowa;

**Obwód Nr 38** (Nr 29 w województwie kieleckim)

Od południa: od drogi na północnym krańcu wsi Duranów -droga Duranów- Teofilów i dalej do rzeki Kamienna; od zachodu i północy: środkiem nurtu rzeki Kamienna przez Skarbkę i Pętkowice do Kolonii Pętkowice; od wschodu: droga Kolonia Pętkowice-Duranów;

**Obwód Nr 39** (Nr 30 w województwie kieleckim)

Od południa: granica administracyjna m. Ostrowiec Św. do drogi Ostrowiec- Miłkowska Karczma; od zachodu: droga Miłkowska Karczma- Kaplica; od północy: droga Kaplica- Adamów- Sarnówek- Dunale- Maksymilianów do drogi na Bałtów; od wschodu: droga Mak-

symilianów-Jelenia Góra-Koszary do granicy administracyjnej miasta Ostrowiec Świętokrzyski;

**Obwód Nr 40** (Nr 31 w województwie kieleckim)

Od południa i zachodu: od mostu kolejowego na rzece Kamienna na granicy adm. m. Ostrowiec Św.- środkiem nurtu rzeki Kamienna do wsi Rudka i dalej droga Rudka -Nietulisko-Rudnik; od północy: środkiem nurtu rzeki Kamienna do przecięcia z drogą do m.Połągiew, dalej droga Połągiew- Kitowiny- Bór Kunowski- Karczma Kunowska, do przecięcia z torem kolejowym. Następnie od północno-wschodniego narożnika oddziału nr 216 torem kolejowym w kierunku północnym pomiędzy oddziałami 207 i 206, 197 i 196 do linii podziału powierzchniowego nadleśnictw Ostrowiec Św. i Starachowice i tą linią na wschód pomiędzy oddziałami nr 196 i 141, 195 i 140, 194 i 139 do przecięcia z drogą do m.Kaplica; od wschodu: droga Kaplica- Miłkowska Karczma do granicy adm. m. Ostrowiec i do skrzyżowania z ulicą Grabowicką, następnie na południe ul.Grabowicką do ulicy Las Rzeczek i dalej tą ulicą na zachód do ul.Kasztanowej, następnie ulicą Kasztanową na północ do granicy miasta, następnie granicą miasta do mostu kolejowego na rzece Kamienna;

**Obwód Nr 41** (Nr 32 w województwie kieleckim)

Od południa: od miejscowości Nietulisko Duże droga, a dalej środkiem nurtu rzeki Świślina do zachodniego krańca wsi Pawłów; od zachodu: droga Kolonia Rzepin I-Michałów Miejski; od północy: droga Michałów Miejski- Styków -Brody; od wschodu: środkiem nurtu rzeki Kamienna na odcinku Brody-Rudnik, dalej droga Rudnik- Nietulisko Duże;

**Obwód Nr 42** (Nr 33 w województwie kieleckim)

Od południa: od wsi Wieloborowice rzeka Pokrzywianka do wsi Cząstków, dalej droga Cząstków - Sosnówka; od zachodu: droga Sosnówka- Nowy Bostów- Wawrzeńczyce-Jadowniki- Kolonia Rzepin do rzeki Świślina; od północy: środkiem nurtu rzeki Świślina; od wschodu: środkiem nurtu rzeki Pokrzywianka do wsi Wieloborowice;

**Obwód Nr 43** (Nr 34 w województwie kieleckim)

Od południa: droga Bostów- Krajków- Grabków- Dąbrowa Górna- Bodzentyn; od zachodu: droga Bodzentyn- Sieradowice- Śniadka do rzeki Świślina; od północy: środkiem nurtu rzeki Świślina, Bronkówka do granicy lasu w rejonie wsi Bronkowice, dalej granicą LP do skrzyżowania z drogą Rzepin-Michałów; od wschodu: od granicy lasu droga Kolonia Rzepin- Jadowniki- Wawrzeńczyce- Kolonia Bostów do skrzyżowania z drogą Bostów-Chybice;

**Obwód Nr 44** (Nr 35 w województwie kieleckim)

Od południa: droga Bodzentyn- Stara Wieś, skąd droga na południowy zachód do granicy lasu ŚPN, dalej granicą ŚPN do miejscowości Zajamnie, następnie droga do miejscowości Zaciszowice; od zachodu: od m.Zaciszowice droga Jęgrzna- Łączna do stacji kolejowej Łączna; od północy: tor kolejowy do drogi biegnącej w kierunku wsi Podłazie i tą drogą, a następnie granicą lasu przez przysiółek Orzechówka do Wzdół Rządowego i dalej droga Wzdół Rządowy przez Kamionkę, Starą Wieś do rzeki Świśliny, dalej środkiem nurtu rzeki Świślina; od wschodu: granicą lasu państwowego (ok.900m.), następnie na południe drogą lokalną przez Śniadkę, Sieradowice do skrzyżowania z drogą Tarczek- Bodzentyn i tą drogą do Bodzentyna;

**Obwód Nr 45** (Nr 36 w województwie kieleckim)

Od południa: od granicy ŚPN droga Bęczków- Podlesie do rzeki Lubrzanka i południowego krańca wsi Ciekoty, dalej droga Ciekoty- Brzezinki do przecięcia ze strumieniem bez nazwy,



następnie środkiem nurtu tego strumienia do rzeki Lubrzanka i środkiem nurtu rzeki Lubrzanka do toru kolejowego: od zachodu: torem kolejowym do skrzyżowania z drogą Kielce- Suchedniów (w miejscowości Barcza), dalej tą drogą na płd do m. Kajetanów, następnie drogą na półn. przez Gruszkę do toru kolejowego Kielce-Skarżysko; od północy: torem kolejowym do skrzyżowania z drogą Zaciszowice- Zajamnie, następnie drogą przez Zajamnie i granicą LP do granicy ŚPN; od wschodu: granicą ŚPN do m. Bęczków- Podlesie;

**Obwód Nr 46** (Nr 37 w województwie kieleckim)

Od południa: od drogi Zaciszowice- Zajamnie tor kolejowy Skarżysko-Kielce do wsi Goleniawy; od zachodu: od toru kolejowego w m. Goleniawy droga Bartków- Samsonów- gajówka Samsonów- Podlesie- Komorniki; od północnego wschodu: droga Komorniki- leśniczówka Wilczy Bór, dalej droga na wschód do gajówki Rosochy, skąd na południe (zielony szlak turystyczny) do skrzyżowania z linią podziału powierzchniowego LP pomiędzy oddziałami 145-146, 168-169, 193-194, 217-218, stąd drogą i granicą adm. gmin Bliżyn i Zagnańsk do skrzyżowania z drogą do Zalezianki, następnie droga (granica adm. gminy Łączna) Zalezianka- Gózd Zaszosie do toru kolejowego Kielce-Skarżysko;

**Obwód Nr 47** (Nr 38 w województwie kieleckim)

Od południa: od drogi Nr -7 w rejonie Dąbrowy -granicą adm. m. Kielce do toru kolejowego Kielce-Skarżysko; od zachodu: tor kolejowy do stacji Tumlin i dalej drogą przez Dąbrówkę; od północy: droga Dąbrówka- Samsonów- Bartków do toru kolejowego i torem do drogi Lekomin- Kajetanów; od wschodu: droga Lekomin- Kajetanów- Wiśniówka-Dąbrowa;

**Obwód Nr 48** (Nr 39 w województwie kieleckim)

Od południa: od toru kolejowego Kielce-Skarżysko ulicami: Piekoszowską a następnie Piekoszowską do granicy adm. miasta Kielce, a następnie droga Szczukowice- Stara Wieś- Bugaj- Bobrza, dalej drogą do skrzyżowania z drogą Przyjmo- Samsonów; od północy: droga Ćmińsk Kościelny-Dąbrówka; od wschodu: droga Dąbrówka do st. kolejowej Tumlin i dalej torem kolejowym do ul.Grunwaldzkiej;

**Obwód Nr 49** (Nr 40 w województwie kieleckim)

Od południa: droga Bugaj- Starwczyn; od zachodu: droga Strawczyn- Niedźwiedź i rzeka na odcinku Niedźwiedź-Mokry Bór do przecięcia z drogą Stachura- Skoki, dalej tą drogą przez Skoki do Grzymałkowa; od północy; droga Grzymałków- Mniów; od wschodu: droga Mniów- Bobrza- Bugaj;

**Obwód Nr 50** (Nr 41 w województwie kieleckim)

Od południa: droga Hucisko- Piotrowiec- Snochowice; od zachodu: droga Snochowice-Olszówka do skrzyżowania z drogą Sarbice- Józwików, dalej droga Sarbice do północnego skraju wsi Józwików; od północy: droga Józwików- Łysów- Kłucko- Straszów- Leśniówka-Grzymałków; od wschodu: droga ze wsi Grzymałków do płd krańca wsi Skoki, a dalej drogą w kierunku wsi Stachura ok.1200m. do przecięcia ze strumieniem bez nazwy i środkiem nurtu tego strumienia przez Mokry Bór-Niedźwiedź do drogi Hucisko- Strawczyn;

**Obwód Nr 51** (Nr 42 w województwie kieleckim)

Od południa: droga Grabownica- Marianów- Mieczyn- Jakubów; od zachodu; droga Jakubów-Wojciechów –Skalka Nowa, stąd na północny zachód do strumienia bez nazwy (ok.1000m.) i dalej środkiem nurtu tego strumienia do wsi Antonielów i droga Antonielów-Rudniki; od północy: droga Rudniki- Krężolek do końca wsi Sarbice; od wschodu: droga Sarbice- Olszówka- Snochowice- Okrajki- Orczów do wschodniego skraju wsi Grabownica;

**Obwód Nr 52** (Nr 43 w województwie kieleckim)

Od południa: droga Jakubów- Krasocin; od zachodu: droga Krasocin- Oleszno, dalej drogą do przecięcia CMK, następnie CMK do przecięcia z rzeką Czarna, dalej środkiem nurtu rzeki Czarna do przecięcia z drogą Oleszno- Wólka i tą drogą do m. Wólka; od północy: droga Wólka -Mnin- Rudniki; od wschodu: droga Rudniki- Antonielów i środkiem nurtu strumienia do wsi Skalka, dalej droga Skalka Nowa- Wojciechów-Jakubów;

**Obwód Nr 53** (Nr 101 w województwie piotrkowskim)

Od południa: od m.Oleszno drogą przez Kozia Wieś-Futerał do rz.Czarna i dalej środkiem nurtu tej rzeki do drogi Komorniki-Rzewuszyce, dalej droga Rzewuszyce-Kluczewsko, od zachodu: droga Kluczewsko- Pilczyca- Stanowiska- Boża Wola- Kolonia Boża Wola w kierunku północno-zachodnim do skrzyżowania z drogą Dobromierz- Zaostrów; od północy: od skrzyżowania drogi Dobromierz- Zaostrów z drogą Kolonia Boża Wola- Stanowiska droga przez m.Józefów-Góry Mokre; od wschodu: droga Góry Mokre-Żeleznica-Oleszno;

**Obwód Nr 54** (Nr 102 w województwie piotrkowskim)

Od południa: od m.Kurzelów droga Kurzelów- Maluszyn do przecięcia z rz.Pilicą; od zachodu: środkiem nurtu rzeki Pilica do m.Krzętów; od północy: droga Krzętów- Piaski- Mrowina-Dobromierz- Kowale do skrzyżowania z drogą Kolonia Boża Wola- Stanowiska; od wschodu: od m.Kolonia Boża Wola droga Boża Wola- Stanowiska- Pilczyca- Kluczewsko do m.Kurzelów;

**Obwód Nr 55** (Nr 3 w województwie tarnobrzeskim)

Od południa: od m.Słupia Nadbrzeżna drogą Maksymów- Łubowa do m.Bronisławów; od zachodu: od m.Bronisławów drogą przez m.Wólka Lipowa do m.Tarłów; od północy: od m.Tarłów drogą Tomaszów- Hermanów- Sulejów do rz.Wisły w m.Wałowice Kępa; od wschodu: środkiem nurtu rzeki Wisła od m.Wałowice Kępa do m.Słupia Nadbrzeżna;

**Obwód Nr 56** (Nr 5 w województwie tarnobrzeskim)

Od południa: od mostu na rz.Wisła w m.Annopol drogą Maruszów- Szymanówka- Bałtówka-Ożarów; od zachodu: od m.Ożarów drogą do m.Bronisławów; od północy: od m.Bronisławów drogą Łubowa- Maksymów- Słupia Nadbrzeżna do rz.Wisła; od wschodu: środkiem nurtu rzeki Wisła od m.Słupia Nadbrzeżna do mostu na rz.Wisła w m.Annopol;

**Obwód Nr 57** (Nr 6 w województwie tarnobrzeskim)

Od południa: od m.Ożarów drogą przez m.Stróża- Śródborze- Borownia do rz.Kamienna; od zachodu: środkiem nurtu rzeki Kamienna do drogi Ruda Kościelna- Teofilów; od północy: droga Ruda Kościelna- Teofilów- Brzozowa do m.Wólka Lipowa; od wschodu: od m.Wólka Lipowa droga przez m.Bronisławów- Karsy do m.Ożarów;

**Obwód Nr 58** (Nr 7 w województwie tarnobrzeskim)

Od południa: środkiem nurtu rzeki Kamienna do m.Zygmuntówka; od zachodu: drogą od m.Zygmuntówka przez Denków do m.Koszary; od północy: od m.Koszary drogą przez m.Sudół- Magonie- Wyżkowszczyzna do rz.Kamienna; od wschodu: środkiem nurtu rzeki Kamienna od m.Wyrzykowszczyzna do m.Skała;

**Obwód Nr 59** (Nr 12 w województwie tarnobrzeskim)

Od południa: od przecięcia drogi Nr 74 z torem kolejowym do m.Drygulec- Wólka Wojnowska do m.Wióry; od zachodu: od m.Wióry drogą przez m. Przepaść- Skała do nurtu rz. Ka-

mienna, dalej środkiem nurtu tej rzeki do mostu w m. Borownia; od północy: od m. Borownia drogą przez m. Śródborze- Stróża do m. Ożarów; od wschodu: od m. Ożarów przez m. Wyszmontów do przecięcia drogi Nr 74 z torem klejowym;

**Obwód Nr 60** (Nr 13 w województwie tarnobrzeskim)

Od południa: od m. Kol. Trębanów drogą przez m. Małoszyce- Wszechświęte- Grocholice- Okręglica- Romanów do m. Rzuchów; od zachodu: od m. Rzuchów drogą przez m. Miłków do nurtu rz. Kamienna; od północy: środkiem nurtu rzeki Kamienna do m. Skała; od wschodu: od m. Skała drogą przez m. Przepaść- Wióry, dalej środkiem nurtu strumienia bez nazwy a następnie drogą Jastków- Kolonia-Krzczonowice - Trębanów, do Kol. Trębanów;

**Obwód Nr 61** (Nr 44 w województwie kieleckim)

Od południa: droga Szewna- Podszkodzie- Strupice; od zachodu: droga Strupice-Chocimów- Kunów do rzeki Kamienna, następnie środkiem nurtu rzeki Kamienna do mostu kolejowego; od północy: środkiem nurtu rzeki Kamienna na wschód do ujścia rzeki Modły; od wschodu: lewym brzegiem rzeki Modły na południe, a następnie na zachód do mostu w ciągu ulicy Podgórze, i przedłużeniem ulicy Poprzecznej do mostu na Modle, na południe ulicą Poprzną do granicy adm. miasta Ostrowiec do drogi Szewna- Podszkodzie;

**Obwód Nr 62** (Nr 45 w województwie kieleckim)

Od południa: droga Strupice- Waśniów- Boleszyn i środkiem nurtu strumienia bez nazwy do rzeki Pokrzywianka; od zachodu: środkiem nurtu rzeki Pokrzywianka -Świślina do drogi Starachowice-Ostrowiec; od północy i wschodu: droga Nietulisko Duże- Kunów- Chocimów- Strupice;

**Obwód Nr 63** (Nr 46 w województwie kieleckim)

Od wschodu i południa: droga Sadowie- Ruszkowice- Czerwona Góra- Garbacz; od zachodu: droga Garbacz- Boksyce- Strupice; od północy: droga Strupice- Podszkodzie- Szewna, a dalej granica adm. m. Ostrowiec Św.; od wschodu: od granicy adm. m. Ostrowiec Św. droga Ostrowiec Św- Miłków- Rzuchów- Sadowie;

**Obwód Nr 64** (Nr 47 w województwie kieleckim)

Od południa: droga Janowice- Nagorzyce- Mirogonowice- Sarnia Zwola- Stara Słupia, następnie ulicą Świętokrzyską i dalej drogą do granicy ŚPN; od zachodu: granica ŚPN do drogi polnej do Mirocic i tą drogą do przecięcia z drogą Miłocice- Bodzentyn. Dalej tą drogą w kierunku wschodnim do mostu drewnianego na rzece Pokrzywianka w m. Trochowiny, następnie środkiem nurtu rzeki Pokrzywianka do mostu na drodze do miejscowości Serwis, następnie drogą przez Rudki do skrzyżowania z drogą Bostów- Osiedle Górne; od północy: drogą przez Osiedle Górne do przecięcia rzeką Pokrzywianka w rejonie wsi Czastków, następnie środkiem nurtu strumienia bez nazwy do m. Boleszyn, a dalej droga Boleszyn -Waśniów- Strupice; od wschodu: droga Strupice- Boksyce- Garbacz-Janowice;

**Obwód Nr 65** (Nr 163 w województwie kieleckim)

Od południowego zachodu: od zachodniego krańca wsi Hucisko granicą ŚPN do skrzyżowania z drogą polną prowadzącą do wschodniego krańca wsi Kały, stąd drogą do m. Stara Wieś; od północy: droga Stara Wieś- Bodzentyn- Dąbrowa Górna- Grabków- Krajków- Bostów; od wschodu: od wsi Bostów drogą na południe przez Rudki do miejscowości Serwis i dalej drogą do mostu na rzece Pokrzywianka, następnie środkiem nurtu rzeki Pokrzywianka w kierunku zachodnim do mostu drewnianego w miejscowości Grochowiny. Dalej drogą polną do skrzy-

zowania z drogą Mirocice- Bodzentyn. Od skrzyżowania drogą przez Mierocice na południe do zachodniego krańca wsi Hucisko i granicy ŚPN;

**Obwód Nr 66** (Nr 164 w województwie kieleckim)

Od południa: droga Bartoszowiny- Koszary- Huta Stara- Bieliny Poduchowne- Bieliny Kapitulne- Porąbki- Krajno Południowe; od zachodu: od przecięcia drogi Górno- Krajno drogą na północ do miejscowości Wilków i granicy ŚPN; od północy i wschodu: granicą ŚPN do drogi polnej do zachodniego krańca m. Bartoszowiny;

**Obwód Nr 67** (Nr 48 w województwie kieleckim)

Od południa: droga Górno- Radlin; od zachodu: droga Radlin- Leszczyny- Mąhocice Kapitulne- Masłów- Nademłyn; od północy: droga Masłów- Brzezinki- Ciekoty, dalej środkiem nurtu strumienia bez nazwy i droga polna do granicy ŚPN, dalej granicą ŚPN do drogi Wilków-Krajno; od wschodu: droga Wilków- Krajno- Górno;

**Obwód Nr 68** (Nr 49 w województwie kieleckim)

Od południa: droga Radlin- Cedzyna- Domaszewice do granicy adm. m. Kielce; od zachodu: granica adm. m. Kielce do drogi Nr-7 w rejonie Dąbrowy, dalej droga Nr-7 Dąbrowa- Wiśniówka-Kajetanów do toru kolejowego; od północnego wschodu: tor kolejowy do rzeki Lubrzanka, dalej środkiem nurtu rzeki Lubrzanka do wsi Brzezinki, skąd droga Brzezinki- Nademłyn- Mąhocice Kapitulne- Leszczyny- Radlin;

**Obwód Nr 69** (Nr 50 w województwie kieleckim)

Od południa: od Szczukowic tor kolejowy do skrzyżowania z drogą Jaworznia- Piekoszów, dalej droga Piekoszów- Wincentów- Romanów- Łubno- Łosień do rzeki Łososina; od zachodu: środkiem nurtu rzeki Łososina a następnie środkiem nurtu jej dopływu do przecięcia drogi Promnik- Ruda Strawczyńska; od północy: droga Ruda Strawczyńska- Strawczyn- Bugaj; od wschodu: droga Bugaj- Stara Wieś- Szczukowice do toru kolejowego;

**Obwód Nr 70** (Nr 51 w województwie kieleckim)

Od południa: ujście strumyka o nieznannej nazwie do rzeki Łososiny w rejonie wsi Fanisławiczki, dalej strumyk do drogi Grabownica- Eustachów Duży; od zachodu: od przecięcia się strumyka droga Eustachów Duży- Orczów Okrajki- Snochowice; od północy: droga Snochowice- Piotrowiec- Hucisko- Niedźwiedź; od wschodu i południowego wschodu: droga Niedźwiedź -Strawczyn na odcinku do przecięcia się z drogą Ruda Strawczyńska, dalej środkiem nurtu rzeki Łososina do ujścia strumyka o nieznannej nazwie w rejonie wsi Fanisławiczki;

**Obwód Nr 71** (Nr 52 w województwie kieleckim)

Od południa: od rzeki Łososina- tor kolejowy do wsi Skorków i droga Skorków- Występy; od zachodu: droga Występy -Mieczyn; od północy: droga Mieczyn- Marianów-Grabownica; od wschodu: od wsi Grabownica środkiem nurtu strumienia bez nazwy, dalej środkiem nurtu rzeki Łososina do toru kolejowego Kielce- Włoszczowa;

**Obwód Nr 72** (Nr 53 w województwie kieleckim)

Od południa: droga Skorków- Cieśle- Ludwinów do przecięcia z granicą adm. gmin Krasocin i Małogoszcz, następnie północną granicą lasu wsi Czostków- Dąbrówka do toru kolejowego, dalej torem kolejowym do Ludyni; od zachodu: droga Ludynia- Zakrze- Nowy Dwór- Krasocin; od północy: droga Krasocin- Mieczyn; od wschodu: droga Mieczyn- Występy- Skorków;

**Obwód Nr 73** (Nr 54 w województwie kieleckim)

Od południa: tor kolejowy od Ludyni do stacji kolejowej Włoszczowa, stąd drogą do miasta Włoszczowa; od zachodu: droga Włoszczowa- Biadaszek- Oleszno; od północnego wschodu: droga Oleszno- Krasocin- Nowy Dwór- Ludynia do toru kolejowego;

**Obwód Nr 74** (Nr 55 w województwie kieleckim)

Od południa: droga Włoszczowa- Danków Duży- Kurzelów; od zachodu: droga Kurzelów- Kluczewsko; od północy: droga Kluczewsko- Rzewuszyce- Komorniki, skąd środkiem nurtu rzeki Czarna do wsi Kozia Wieś i droga do Oleszna; od wschodu: droga Oleszno- Chałupki - Biadaszek-Włoszczowa;

**Obwód Nr 75** (Nr 56 w województwie kieleckim)

Od południa: od skrzyżowania drogi Jeżowice z drogą Łachów- Wincentów i tą drogą przez Rudniki do przecięcia z rzeką Zwleczą; od zachodu: środkiem nurtu rzeki Zwleczą przez Pętkowiec- Wólkę, dalej drogą do granicy adm. woj. świętokrzyskiego i śląskiego do rzeki Pilica; od zachodu: środkiem nurtu rzeki Pilica do miejscowości Maluszyn; od północy: droga Maluszyn- Kurzelów; od wschodu: droga Kurzelów- Jeżowice- Młyn Nadolnik- Osiny- Papiernia do skrzyżowania z drogą do Wincentowa;

**Obwód Nr 76** (Nr 10 w województwie tarnobrzeskim)

Od południa: od m.Trójca drogą przez m. Czyżów Szlachecki- Suchodółka do m. Bałtówka; od północy: od m.Bałtówka drogą przez m.Szymanówka- Maruszów do mostu na rz.Wiśle w m.Annopol; od wschodu: od mostu na rz.Wiśla, dalej środkiem nurtu rzeki Wiśla do m. Piotrowice dalej drogą Piotrowice- Trójca;

**Obwód Nr 77** (Nr 11 w województwie tarnobrzeskim)

Od południa: od m.Romanówka drogą do granicy administracyjnej gm. Ożarów i Dwikozy dalej tą granicą do drogi w m. Łukawa i dalej drogą do m.Kolonia Sobótka; od zachodu: od m.Kolonia Sobótka drogą przez m. Sobótka- Jakubowice- Przybysławice- Wyszmontów do m. Ożarów; od północy: droga Ożarów- Bałtówka- Suchodółka do m.Podszyn; od wschodu: od m.Podszyn drogą przez m. Szymanówka- Pawłów- Wygoda- Wyspa- Romanówka;

**Obwód 78** (Nr 22 w województwie tarnobrzeskim)

Od południa: od m.Felinów drogą przez m.Bugaj do granicy administracyjnej gmin Wilczyce i Wojciechowice do wsi Łopata dalej drogą do m.Sadłowice i do m.Lisów; od zachodu: od m.Lisów przez m.Stodoły- Kunice-Kolonia- Wojciechowice do m.Podgajcze; od północy: od m.Drygulec torem kolejowym do przecięcia z drogą Nr 74, dalej tą drogą do skrzyżowania z drogą Nr 79; od wschodu: od skrzyżowania drogi Nr 74 z drogą Nr 79 drogą przez m. Przybysławice- Sobótka do północnego m.Felinów;

**Obwód 79** (Nr 23 w województwie tarnobrzeskim)

Od południa: droga Stodoły-Gierczyce, dalej Balbinów- Brzezie do skrzyżowania dróg w kierunku Rosochy; od zachodu: droga z m.Brzezie- Rosochy- Przeuszyn- Trębanów- Krzczonowice, do m.Kol. Krzczonowice; od północy: od m.Kol. Krzczonowice drogą do m.Jastków, dalej środkiem nurtu strumienia bez nazwy do Wióry- Ćmielów, dalej drogą do m.Drygulec; od wschodu: od m.Drygulec drogą przez m.Podgajcze- Wojciechowice do m.Kunice-Kolonia;

**Obwód 80** (Nr 24 w województwie tarnobrzeskim)

Od południa: od m.Brzezcie drogą przez m. Adamów-Opatów do m.Zochcinek; od zachodu: od m.Zachocinek drogą przez m.Zochcin- Sadowie- Jacentów do m.Rzuchów; od północy: od m. Rzuchów drogą przez m.Okreglica- Grocholice do m.Wszechświęte; od wschodu: droga od m.Wszechświęte przez m.Małoszyce- Kol..Trębanów– Przeuszyn- Rosochy do m. Brzezcie;

**Obwód Nr 81** (Nr 26 w województwie tarnobrzeskim)

Od południa: droga od m.Opatów przez m.Gołoszyce- Baćkowice do m.Baćkowice; od zachodu: droga od m.Baćkowice przez m. Podlesie- Kraszków do m. Garbacz; od północy: droga od m. Garbacz przez m.Czerwona Góra- Ruszkowice do skrzyżowania z drogą Sadowie-Opatów i dalej tą drogą; od wschodu: droga przez m.Zochcin- Zochcinek do m. Opatów;

**Obwód Nr 82** (Nr 57 w województwie kieleckim)

Od południa: droga Kolonia Baćkowice- Piórków- Łagów; od zachodu: droga Łagów-Zamkowa Wola- Paprocice- Dębniak- Nowa Słupia; od północy: droga Nowa Słupia -Stara Słupia-Sarnia Zwola- Mirogonowice- Milejowice- Kraszków; od wschodu: droga Kraszków-Podlesie- Kolonia-Baćkowice;

**Obwód Nr 83** (Nr 58 w województwie kieleckim)

Od południa: droga Łagów- Złota Woda- Lechówek- Lechów; od zachodu: droga Lechów-Bartoszewiny i dalej na północ drogą polną do granicy ŚPN; od północy: granicą ŚPN do drogi do Nowej Słupii, następnie ulicą Świętokrzyską do przecięcia z drogą Nowa Słupia-Wólka Milanowska; od wschodu: droga Wólka Milanowska- Dębniak- Paprocice- Zamkowa Wola- Łagów;

**Obwód Nr 84** (Nr 59 w województwie kieleckim)

Od południa: droga Lechów- Makoszyn- Belno- Napęków- Smyków- Wójtostwo- Daleszyce; od zachodu: droga Daleszyce- Górno- Krajno Południowe; od północy: droga Krajno Południowe -do wschodniego krańca wsi Porąbki, dalej droga Bieliny Kapitulne- Bieliny Poduchowne-Huta Stara Koszary- Bartoszewiny; od wschodu: droga Bartoszewiny-Lechów;

**Obwód Nr 85** (Nr 60 w województwie kieleckim)

Od południa: droga Daleszyce- Słopiec- Borków do przecięcia z rzeką Belnianka; od południa i zachodu: środkiem nurtu rzek: Belniaka – Lubrzanka - Warkocz do przecięcia z drogą Niestachów- Radlin i tą drogą do Radlina; od północy: droga Radlin- Górno; od wschodu: droga Górno- Daleszyce;

**Obwód Nr 86** (Nr 61 w województwie kieleckim)

Od południowego zachodu: droga Papiernia- Suków- Kielce ulicami: Wojska Polskiego-Ogrodowa- Żytnia do przecięcia z torem kolejowym Kielce- Skarżysko, dalej torem kolejowym na północ do granicy adm. m. Kielce; od południa i wschodu: granica adm. m. Kielce do ulicy Sandomierskiej, następnie ulicą Sandomierską do granicy adm. miasta i dalej drogą Cezdzyzna -Radlin; od wschodu: droga Radlin- Niestachów, a dalej środkiem nurtu strumienia Warkocz do przecięcia z drogą Papiernia –Suków;

**Obwód Nr 87** (Nr 62 w województwie kieleckim)

Od południa: środkiem nurtu rzeki Czarna Nida od wsi Marzysz do wsi Morawica; od zachodu: droga Morawica- Bilcza -do granicy adm. m. Kielce, dalej ulica Ściegiennego do skrzyżowania z ul. Ogrodową; od północnego wschodu: ul. Wojska Polskiego-do granicy adm. m. Kielce, dalej droga Suków- Papiernia do przecięcia z rzeką Lubrzanką i dalej środkiem nurtu rzeki Lubrzanka do ujścia do Czarnej Nidy;

**Obwód Nr 88** (Nr 63 w województwie kieleckim)

Od południa: od m. Morawica środkiem nurtu rzeki Czarna Nida do toru kolejowego Kielce - Jędrzejów w rejonie Wolicy; od zachodu: tor kolejowy do przecięcia z ul. Żytnią; od północy: ulica Żytnia-Ogrodowa do ul. Ściegiennego; od wschodu: ul. Ściegiennego do granicy adm. m. Kielce i dalej droga Bilcza –Morawica;

**Obwód Nr 89** (Nr 64 w województwie kieleckim)

Od południa: od toru kolejowego Kielce -Wolica droga Radkowice -Chęciny; od zachodu: droga Chęciny -Zelejowa, dalej obwodnica na odcinku Zelejowa- Szewce, a następnie droga Szewce- Zawada i droga lokalna Zawada- Łaziska- Piekoszów; od północy: droga Piekoszów do toru kolejowego Kielce-Włoszczowa, dalej torem kolejowym do przecięcia z drogą Piekoszów- Górki Szczukowskie i tą drogą do ulicy Piekoszowskiej i tą ulicą do toru kolejowego; od wschodu: tor kolejowy do przecięcia z drogą Radkowice- Chęciny;

**Obwód Nr 90** (Nr 65 w województwie kieleckim)

Od południa: od wschodniego krańca wsi Zelejowa droga lokalna Gałęzice- Bławatków-Lesica, a dalej tor kolejowy Kielce-Częstochowa do mostu na rzece Łososina w rejonie wsi Wesoła; od zachodu: środkiem nurtu rzeki Łososina do przecięcia z drogą Korczyn -Łosień; od północy: droga Łosień- Stare Łubno- Romanów- Wincentów- Piekoszów; od wschodu: od wsi Piekoszów droga lokalna Łaziska -Zawada- Szewce, dalej obwodnica na odcinku Szewce-Zelejowa;

**Obwód Nr 91** (Nr 66 w województwie kieleckim)

Od południa: od toru kolejowego Kielce- Wolica środkiem nurtu rzeki Czarna Nida do jej ujścia; od zachodu: środkiem nurtu rzeki Biała Nida do przecięcia z dopływem Hutka, dalej środkiem nurtu rzeki Hutka do drogi Bławatków -Gałęzice w rejonie Góry Ostrówka; od północy: droga Gałęzice- Zelejowa, dalej droga Zelejowa- Chęciny- Radkowice do toru kolejowego Kielce- Wolica; od wschodu: tor kolejowy do przecięcia z rzeką Czarna Nida;

**Obwód Nr 92** (Nr 67 w województwie kieleckim)

Od południa: środkiem nurtu rzeki Nida i Łososina od jej ujścia do drogi ze wsi Bocheniec; od zachodu: środkiem nurtu rzeki Łososina do wsi Kopaniny, dalej droga ze wsi Kopaniny do toru kolejowego; od północy: tor kolejowy Częstochowa-Kielce do rejonu wsi Lesica; od wschodu: droga Lesica- Bławatków do zachodniego skraja wsi Gałęzice, skąd środkiem nurtu rzeki Hutka do jej ujścia do rz. Biała Nida;

**Obwód Nr 93** (Nr 68 w województwie kieleckim)

Od południa: droga Bocheniec- Małogoszcz -Mieronice- Żarczyce Duże-Kozłów; od zachodu: droga Kozłów- Czostków do przecięcia toru kolejowego Ludynia- Skorków; od północy: od toru kolejowego północną granicą lasu wsi Czostków- Dąbrówka do drogi i dalej droga Ludwinów- Cieśle- Skorków do toru kolejowego, następnie torem na odcinku Skorków- Kopaniny; od wschodu: droga Kopaniny do rzeki Łososiny i środkiem nurtu rzeki Łososiną do mostu we wsi Bocheniec;

**Obwód Nr 94** (Nr 69 w województwie kieleckim)

Od południa: droga Rembiechowa- Węgleszyn- Łopata- Zakrzów- Lipno; od zachodu: droga Lipno-Kozłów; od północy i wschodu: droga Kozłów- Żarczyce Duże, następnie droga polna Żarczyce Duże przez Wygnanów do miejscowości Rembiechowa;

**Obwód Nr 95** (Nr 70 w województwie kieleckim)

Od południa: droga Błogoszów- Ogarka- Rogienice; od zachodu: droga Rogienice-Konieczno- Nieznanowice do przecięcia z torem kolejowym Częstochowa-Kielce; od północy tor kolejowy do przecięcia z drogą Kozłów-Czostków; od wschodu: od toru kolejowego droga Kozłów- Lipno- Błogoszów;

**Obwód Nr 96** (Nr 71 w województwie kieleckim)

Od południowego zachodu: droga Bebelno Kolonia- Ludwinów- Kąty- Czarnca-Włoszczowa; od północy: droga Włoszczowa-Włoszczowa st. kolejowa i tą drogą do toru kolejowego, następnie torem kolejowym do przecięcia z drogą Belina- Ludynia; od wschodu: od przecięcia z torem kolejowym drogą do m. Nieznanowice- Konieczno- Bebelno Kolonia;

**Obwód nr 97** (Nr 72 w województwie kieleckim)

Od południa: droga Czarnca- Żelisławice- Wincentów; od zachodu droga Wincentów- Łachów na odcinku ok.2 km do przecięcia się z drogą do Janowa, dalej drogą Papiernia- Osiny- Młyn Nadolnik- Jeżowice- Kurzelów; od północy: droga Kurzelów-Danków Duży- Włoszczowa; od wschodu: droga Włoszczowa- Czarnca;

**Obwód Nr 98** (Nr 19 w województwie tarnobrzeskim)

Od południa: od rzeki Wisły środkiem nurtu rzeki Opatówka do wsi Słupcza, dalej drogą przez m.Czermin do m.Garbów Nowy; od zachodu: od m.Garbów Nowy drogą przez Buczek– Wygoda– Pawłów, dalej drogą polną przez m.Szymanówka do m.Podszyn; od północy: od m.Podszyn drogą Ożarów– Zawichost i dalej tą drogą przez m.Czyżów Szlachecki do m.Trójca, dalej drogą Trójca– Piotrowice, stąd na północny–wschód do rz.Wisły; od wschodu: środkiem nurtu rzeki Wisła do ujścia rz.Opatówka;

**Obwód Nr 99** (Nr 20 w województwie tarnobrzeskim)

Od południa: środkiem nurtu rzeki Opatówka do wsi Słupcza przez m. Dwikozy– Nowe Kichary – Stary Ocinek do drogi Stary Ocinek – Łukawa; od wschodu: droga Stary Ocinek– Łukawa do granicy administracyjnej gmin Dwikozy i Ożarów; od północy: granicą administracyjną gmin Dwikozy i Ożarów do m.Romanówka, dalej drogą do m.Wyspa- Wygoda; od wschodu: od m.Wygoda drogą przez m. Buczek– Garbów– Czermin, Słupcza dalej środkiem nurtu cieku wodnego do rz.Opatówka;

**Obwód Nr 100** (Nr 21 w województwie tarnobrzeskim)

Od południa: od m.Stary Ocinek środkiem nurtu rzeki Opatówka przez m.Dacharzów– Tułkowie– Pęczyny– Dobrocice; od zachodu: od m.Dobrocice drogą przez Pielaszów– Sadłowice do m.Łopata; od północy: od wsi Łopata granicą administracyjną gmin Wilczyce i Wojciechowice, stąd drogą przez wieś Bugaj- Kolonia Sobotków do drogi Sobótka- Łukawa; od wschodu: od drogi Sobótka- Łukawa przez m.Felinów do rz.Opatówka;

**Obwód Nr 101** (Nr 38 w województwie tarnobrzeskim)

Od południa: od m.Kleczańców drogą przez m.Gołębiów- Lipnik do m.Włostów; od zachodu i północy: od drogi Sandomierz- Opatów granicą administracyjną gmin Lipnik i Opatów do m.Malice Kościelne, dalej droga przez m.Adamów- Moroń- Lisów- Sadłowice; od wschodu:



droga Sadłowice- Kol.Sadłowice- Pielaszów, dalej środkiem nurtu rzeki Opatówka do m.Pęczyny, stąd droga do m.Kleczańów;

**Obwód Nr 102** (Nr 25 w województwie tarnobrzeskim)

Od południa: droga od m.Moroń przez m.Adamów dalej granicą administracyjną gmin Opatów i Lipnik do przecięcia z drogą Opatów- Włostów; od zachodu: droga od m.Włostów do m. Opatów; od północy: droga od m.Opatów przez m.Adamów- Balbinów- Gierczyce- Hul-tajka do m.Podłukawka; od wchodu: droga od m.Podłukawka do m.Moroń;

**Obwód Nr 103** (Nr 27 w województwie tarnobrzeskim)

Od południa: droga od m.Gojców przez m.Ublinek- Józefów- Sobiekurów do drogi Iwaniska-Kobylany; od zachodu: droga Sobiekurów- Kobylany- Bratków do zbiegu z drogą Gołoszyce-Opatów; od północy: od m.Karsy drogą do Opatowa; od wschodu: droga od m.Opatów do przecięcia z drogą w kierunku Gojcowa;

**Obwód Nr 104** (Nr 28 w województwie tarnobrzeskim)

Od południowego-wschodu: droga Kobylany- Iwaniska do nurtu rz.Koprzywianka; od za-chodu: środkiem nurtu rzeki Koprzywianka do drogi Baćkowice- Opatów; od północy: droga od m.Baćkowice przez m.Gołoszyce do m.Karsy; od wschodu: droga od m.Karsy- przez Oziębłów- Bratków do m. Kobylany;

**Obwód Nr 105** (Nr 40 w województwie tarnobrzeskim)

Od południa: od m.Iwaniska drogą do m.Zielonka; od zachodu: od m.Zielonka drogą przez m. Wszachów, Zagościniec; od północy: od m.Zagościniec przez Piórków do m.Baćkowice; od wschodu: drogą od m.Baćkowice, następnie środkiem nurtu rzeki Koprzywianka do m.Iwaniska;

**Obwód Nr 106** (Nr 73 w województwie kieleckim)

Od południowego wschodu: droga Las Włostów (Stobiec)-Jastrzębska Wola- Zbelutka-Sadków; od zachodu: droga Sadków- Wola Łagowska- Łagów; od północy: droga Łagów-Zagościniec; od wschodu: droga Zagościniec- Wszachów- Porąbki Górne-Las Włostów (Sto-biec);

**Obwód Nr 107** (Nr 74 w województwie kieleckim)

Od południa: droga Sadków- Bardo- Kierdony do skrzyżowania z drogą Koziel- Czyżów; od zachodu: droga Czyżów- Koziel do strumienia bez nazwy, następnie środkiem nurtu tego strumienia pomiędzy wsią Czyżów a Koszary do granicy lasu, dalej pomiędzy oddziałami 124-133, 121-122, 124-139 do drogi Orłowiny- Lechów i tą drogą do Lechowa (szkoła); od północy: droga Lechów- Lechówek- Złota Woda- Łagów; od wschodu: droga Łagów- Wola Łagowska- Sadków;

**Obwód Nr 108** (Nr 75 w województwie kieleckim)

Od południa: środkiem nurtu rzeki Czarna na odcinku od miejscowości Drogowle- Smyków; od zachodu: środkiem nurtu rzeki Czarna na odcinku Smyków- Leonów, dalej środkiem nurtu strumyka od wsi Leonów do przecięcia się z drogą Daleszyce- Ociesęki, dalej tą drogą na pld-wschód do granicy lasu (oddz.179), dalej granicą lasu państwowego do drogi „Widelkowski Gościniec” pomiędzy oddziałami 65,43 a 83 do pól wsi Widelki, następnie na północ granicą lasu państwowego do północno- zach. krańca wsi Widelki (Zarobiny) i dalej drogą do miej-scowości Makoszyn; od północy: droga Makoszyn- Lechów; od wschodu: droga od szkoły w miejscowości Lechów do m. Orłowiny pomiędzy oddziałami 124-139, 122-121, 133-124 do

pól wsi Czyżów, następnie środkiem nurtu strumienia bez nazwy pomiędzy wsią Czyżów a Koszary do drogi Koziel-Czyżów i tą drogą do skrzyżowania z drogą Bardo- Kierdony i dalej na południe środkiem nurtu strumienia bez nazwy do ujścia do rzeki Czarna w m. Drogowle;

**Obwód Nr 109** (Nr 76 w województwie kieleckim)

Od południowego zachodu: droga Cisów -Daleszyce; od północy: droga Daleszyce-Smyków-Napęków- Belno- Makoszyn; od wschodu: droga Makoszyn- Boskowiny-Widełki, dalej od północno- zach. krańca wsi Widełki (Zarobiny) granicą lasu państwowego do drogi „Widełkowski Gościniec” i tą drogą pomiędzy oddziałami 43,65 a 83 do pól wsi Cisów, dalej granicą lasu (oddziały 83,167,159,172,179) do drogi Cisów- Daleszyce;

**Obwód Nr 110** (Nr 77 w województwie kieleckim)

Od południa: droga Smyków- Czarna- Osiny- Zawada- Pierzchnica; od zachodu: droga Pierzchnica-Szczecno- Borków- Słopiec Rządowy- Daleszyce; od północy i wschodu: droga Daleszyce-Cisów do przecięcia z rzeką Czarna w miejscowości Mały Bór; od wschodu: środkiem nurtu rzeki Czarna do przecięcia z drogą Smyków-Czarna;

**Obwód Nr 111** (Nr 78 w województwie kieleckim)

Od południa: droga Pierzchnica -Skrzelczyce- Lisów- Komorówki; od zachodu: droga Lisów-Wola Morawicka- Morawica do mostu na rzece Czarna Nida; od północy: od mostu we wsi Morawica środkiem nurtu rzeki Czarna Nida do ujścia rzeki Belnianki, dalej środkiem nurtu rzeki Belnianka do przecięcia z drogą Borków- Słopiec; od wschodu: droga Borków- Szczecno- Pierzchnica;

**Obwód Nr 112** (Nr 79 w województwie kieleckim)

Od południa i zachodu: droga Lisów- Dębina- Obice- Drochów Górny- Chmielowice-Łukowa- Ostrów; od północy: od wsi Ostrów rzeka Czarna Nida do mostu we wsi Morawica; od wschodu: droga Morawica- Wola Morawicka- Lisów;

**Obwód Nr 113** (Nr 80 w województwie kieleckim)

Od południa: droga Łukowa- Gajówka- Sokołów Górny- Sokołów Dolny; od zachodu: droga Sokołów Dolny-Brzegi do przecięcia z rzeką Nidą; od północy: środkiem nurtu rzeki Nida, dalej środkiem nurtu rzeki Czarna Nida do przecięcia z drogą we wsi Ostrów; od wschodu: droga Ostrów-Łukowa;

**Obwód Nr 114** (Nr 81 w województwie kieleckim)

Od południa: droga Wierzbica Górna- Sobków-Sobków Nida do rzeki Nida, dalej środkiem nurtu rzeki Nida od Sobkowa do Mokrska skąd droga Mokrsko- Mokrsko Górne- Wólka Kawęcka- Smyków- Mnichów- Górka- Rudki; od zachodu i północnego wschodu: od wschodniej strony stawów Rudki środkiem nurtu rzeki Jedlnica do rzeki Biała Nida i dalej środkiem nurtu rzeki Biała Nida , a następnie środkiem nurtu rzeki Nida do drogi Brzegi-Sokołów Dolny, dalej droga Brzegi- Sokołów Dolny- Sokołów Górny- Wierzbica Górna;

**Obwód Nr 115** (Nr 82 w województwie kieleckim)

Od wschodu i południa: środkiem nurtu rzeki Biała Nida od rejonu wsi Papiernia do m. Tyniec; od zachodu: droga Tyniec- Węgleszyn; od północy: droga Węgleszyn- Rębiechowa, dalej droga polna do Wygnanowa, następnie droga polna Wygnanów- Żarczyce Duże; od północy: droga Żarczyce Duże- Mieronice- Małogoszcz- Bocheniec, skąd środkiem nurtu rzeki Łososina do ujścia do rzeki Biała Nida w rejonie wsi Papiernia;

**94/ Obwód Nr 116** (Nr 83 w województwie kieleckim)

Od południa: środkiem nurtu rzeki Biała Nida na odcinku Tyniec- Podłazie; od zachodu: droga Podłazie-Dąbie skąd granicą adm. gmin Włoszczowa i Oksa do przecięcia z drogą Kol.Ogarska-Błogoszów; od północy: droga Kol.Ogarska- Błogoszów- Lipno- Zalesie- Zakrzów-Łopata- Węgleszyn; od wschodu: droga Węgleszyn- Tyniec do rzeki Biała Nida;

**Obwód Nr 117** (Nr 71 w województwie częstochowskim)

Od południa: od skrzyżowania drogi Dąbie-Kossów drogą przez Radków-Dzierzów do skrzyżowania z drogą w kierunku Bałkowa; od zachodu: drogą w kierunku Bałkowa do rowu przed stawami, dalej rowem na północ do granicy lasu państwowego, granicą ok. 200m do drogi polnej za stawami, stąd na zachód do drogi do Zagorzca, dalej drogą przez Zagórze do m.Krzepin; od północy: drogą Krzepin-Bebelno do Konieczna; od wschodu: od m.Konieczna drogą na południowy-wschód przez Rogienice-Ogarka do skrzyżowania drogi Ogarka - Błogoszów z granicą administracyjną gmin Oksa i Włoszczowa, dalej granicą administracyjną do m.Dąbie, dalej drogą Dąbie-Kossów do skrzyżowania z drogą do Radkowa;

**Obwód Nr 118** (Nr 72 w województwie częstochowskim)

Od południa: od stawów rybnych drogą przez Bałków-Bichniów do torów kolejowych Zawiercie-Włoszczowa; od zachodu: torami kolejowymi do skrzyżowania z drogą Żeliszawiczki-Czarnca; od północy: od torów kolejowych drogą przez Czarnca-Kąty do skrzyżowania z drogą Wiśniowa Wola-Bebelno; od wschodu: drogą przez Ludwinów-Bebelno-Zastawie-Krzepin-Zagórcze-Cieszynie-Nowinki, dalej drogą polną do rowu przed stawami i rowem do drogi Bałków-Dzierzów;

**Obwód Nr 119** (Nr 57 w województwie częstochowskim)

Od południa: od skrzyżowania torów kolejowych Włoszczowa-Zawiercie z drogą Bichniów-Secemin, drogą przez Secemin-Brzozowa w kierunku Konieczna do drogi Michałów- Aleksandrów; od zachodu: drogą Michałów-Aleksandrów do torów kolejowych Konieczna-Włoszczowa, dalej torami kolejowymi do strumienia Zwleczka i środkiem nurtu tygo strumienia do m.Rudniki; od północy: od m.Rudniki drogą przez Żeliszawice- Vincentów- Żeliszawiczki do torów kolejowych Włoszczowa-Zawiercie; od wschodu torami kolejowymi do skrzyżowania z drogą Bichniów-Secemin;

**Obwód Nr 120** (Nr 36 w województwie tarnobrzeskim)

Od południa: od mostu na rz.Wisła obwodnicą m.Sandomierz do m.Chwałki; od zachodu: droga Sandomierz- Ożarów przez m. Chwałki- Wysiadłów do przecięcia z nurtem rz.Opatówka; od północy: środkiem nurtu rzeki Opatówka przez m.Nowe Kichary- Dwikozy-Słupcza do nurtu rz.Wisła; od wschodu: od ujścia rz.Opatówka do rz.Wisła środkiem nurtu rzeki Wisła do mostu w m.Sandomierz;

**Obwód Nr 121** (Nr 37 w województwie tarnobrzeskim)

Od południa: droga Sandomierz- Opatów od m.Chwałki przez m.Milczany- Obrazów- Rożki do m.Kleczanów; od zachodu: od m.Kleczanów drogą przez m.Pęczyny do nurtu rz.Opatówka; od północy: środkiem nurtu rzeki Opatówka od m. Pęczyny do drogi Sandomierz- Łukawa; od wschodu; droga Łukawa- Sandomierz od nurtu rz.Opatówka do m.Chwałki, dalej do drogi Sandomierz-Opatów;

**Obwód Nr 122** (Nr 49 w województwie tarnobrzeskim)

Od południa i zachodu: droga przez m.Samborzec- Gorzyczany- Chobrzany- Faliszowice- Świątniki- Bilcza- Piekary- Węgrce Panieńskie- Głazów do m.Rožki; od północy od m.Rožki drogą Opatów- Sandomierz do granicy administracyjnej m.Sandomierz w punkcie przed skrzyżowaniem dróg Sandomierz- Opatów z drogą Sandomierz- Ożarów; od wschodu: granicą administracyjną m.Sandomierz, dalej drogą od m.Sandomierz do m. Samborzec;

**Obwód Nr 123** (Nr 50 w województwie tarnobrzeskim)

Od południa: od m.Faliszowice ciekim bez nazwy do m.Węgrce Szlacheckie, do m.Dziewków; od zachodu: od m.Dziewków drogą przez m.Ossolin- Wilkowice- Goźlice do drogi Klimontów Lipnik przez m.Kurów do skrzyżowania z drogą Opatów- Sandomierz; od północy: droga Sandomierz przez m. Gołębiów- Kleczanów do m.Rožki; od wschodu: od m.Rožki drogą przez m.Głazów- Węgrce Panieńskie- Piekary- Bilcza Świątniki- Faliszowice;

**Obwód Nr 124** (Nr 51 w województwie tarnobrzeskim)

Od południa: od m.Dziewków drogą przez m.Adamczowice- Klimontów do m.Nowa Wieś; od zachodu: od m.Nowa Wieś granicą administracyjną gmin Bogoria i Klimontów dalej środkiem nurtu ciekum wodnego bez nazwy do m.Pokrzywianka, dalej rz.Koprzywianka do m.Boduszów, dalej droga Mydlów- Ublinek- Gojców; od północy: od przecięcia z drogą Sandomierz- Opatów drogą przez m.Włostów- Lipnik, a następnie do przecięcia się z drogą Lipnik- Klimontów; od wschodu: od m.Lipnik drogą przez m. Kurów- Goźlice, dalej drogą przez m.Ossolin- Dziewków;

**Obwód Nr 125** (Nr 39 w województwie tarnobrzeskim)

Od południa: droga Schabówka- Szczeglice- Mała Wieś do m.Bogoria; od zachodu: drogą przez m.Kielczyna- Przyborowice- Wygiełzów- Iwaniska; od północy od m.Iwaniska drogą przez m. Sobiekurów- Wymysłów- Józefów do m.Ublinek; od wschodu: drogą od m.Ublinek przez m. Mydlów- Boduszów- Kopiec- Schabówka;

**Obwód Nr 126** (Nr 41 w województwie tarnobrzeskim)

Od południa: od m.Bogoria drogą przez m. Wola Malkowska- Arkuszów- Rakówka do przecięcia z drogą Chańcza- Szumsko; od zachodu: drogą przez m.Mocha- Szumsko- Radostów- Stara Zbelutka; od północy: od m.Stara Zbelutka przez m.Nowa Zbelutka- Jastrzębska Wola- Wola Skolankowska- Iwaniska; od wschodu: od m.Iwaniska drogą przez Wygiełzów do m.Bogoria;

**Obwód Nr 127** (Nr 84 w województwie kieleckim)

Od południa: od mostu na rzece Łagownica w miejscowości Mocha środkiem nurtu rzeki Łagownica a dalej brzegiem zbiornika Chańcza do miejscowości Fafara, skąd drogą polną ok.300m. do drogi asfaltowej Szydłów- Raków i tą drogą do kolejki wąskotorowej Pągowiec- Potok, dalej torem kolejki na długości ok. 2,5 km, skąd drogą na północny zachód do miejscowości Nowiny do rzeki Czarna i środkiem nurtu rzeki Czarna do wschodniego krańca miejscowości Drogowle. Od miejscowości Drogowle środkiem nurtu strumyka w kier. północnym do przecięcia z drogą polną Wola Wąkopna- Bardo; od północy: droga Wola Wąkopna- Bardo- Sadków- Zbelutka Stara; od wschodu: droga Zbelutka Stara- Radostów- Szumsko- Mocha do mostu na rzece Łagownica;

**Obwód Nr 128** (Nr 85 w województwie kieleckim)

Od południa: od drogi Potok-Brzeziny tor kolejki wąskotorowej do drogi Rudki- Drugnia i dalej tą drogą przez Zalesie do miejscowości Drugnia; od zachodu: droga Drugnia -Podstoła-Smyków; od północy: środkiem nurtu rzeki Czarna na odcinku Smyków- zachodni kraniec wsi Drogowle; od wschodu: droga Drogowle- Nowiny-Księża Niwa-Potok do toru kolejki wąskotorowej;

**Obwód Nr 129** (Nr 86 w województwie kieleckim)

Od południa: droga Drugnia Zakarczynie- Wierzbie do przecięcia z torem kolejki wąskotorowej, dalej torem kolejki do wschodniego krańca wsi Stojnów, następnie droga Stojnów-Podlesie- Picelajda do drogi Chmielnik- Pierzchnica; od zachodu: droga Chmielnik- Pierzchnica; od północy: droga Pierzchnica- Osiny- Czarna do skrzyżowania z drogą Podstoła - Holendry; od wschodu: droga Holendry- Podstoła- Drugnia Zakarczynie;

**Obwód Nr 130** (Nr 87 w województwie kieleckim)

Od południa i zachodu: droga Chmielnik- Celiny- Piotrkowice- Lisów- Zaborze-Skrzelczyce; od północy: droga Skrzelczyce- Pierzchnica; od wschodu: droga Pierzchnica- Suchowola-Chmielnik;

**Obwód Nr 131** (Nr 88 w województwie kieleckim)

Od południa: droga Chmielnik -Przededworze- Holendry do rzeki Morawka na drodze Holendry-Samostrzałów; od zachodu: od drogi Holendry- Samostrzałów środkiem nurtu rzeki Morawka do przecięcia ze strumieniem bez nazwy w rejonie wsi Suliszów, dalej środkiem nurtu strumienia bez nazwy do przecięcia drogi Gołuchów- Włoszczowice; od zachodu: droga od wsi Włoszczowice i dalej do wsi Rozdole; od północy: droga Rozdole- Obice- Pastwiska-Lisów; od północnego wschodu: droga Lisów- Piotrkowice- Chmielnik;

**Obwód Nr 132** (Nr 89 w województwie kieleckim)

Od południa: droga Włoszczowice- Samorządki, dalej granica adm. gminy Kije i Sobków do rzeki Nida w miejscu przecięcia Nidy z drogą do Rębowa; od zachodu: środkiem nurtu rzeki Nida od wsi Rębów do Sobkowa; od północy: droga Sobków- Wierzbica Górna- Gajówka-Łukowa; od wschodu: droga Łukowa -Chmielowice- Drochów Górny- Goździec- Włoszczowice;

**Obwód Nr 133** (Nr 90 w województwie kieleckim)

Od południa: rzeka Brzeźnica od ujścia do Nidy do wsi Kopaniny, dalej droga Kopaniny-Piaski do granicy adm. m. Jędrzejów; od zachodu: granica miasta i tor kolejowy Jędrzejów-Kielce do drogi Rudki- Mnichów; od północy: od toru kolejowego droga Rudki- Mnichów-Smyków-Wola Kawęcka- Mokrsko; od wschodu: od miejscowości Mokrsko środkiem nurtu rzeki Nida do ujścia rzeki Brzeźnica;

**Obwód Nr 134** (Nr 91 w województwie kieleckim)

Od południa: od granicy adm. miasta Jędrzejów droga Jędrzejów- Nagłowice do skrzyżowania z drogą Warzyn- Cierno; od zachodu: droga Cierno- Cierno Żabieniec-Dziadówki- Cąców- Tyniec; od północy: rzeka Biała Nida od Tyńca do ujścia dopływu Jednica; od wschodu: środkiem nurtu cieku wodnego Jednica - północno wschodni brzeg stawów Rudki do toru kolejowego Jędrzejów-Kielce, dalej torem kolejowym do granicy adm. m. Jędrzejów;

**Obwód Nr 135** (Nr 92 w województwie kieleckim)

Od południa: od skrzyżowania z drogą Warzyn- Cierno drogą Jędrzejów- Nagłowice do miejscowości Zdanowice Zawodzie, dalej droga Zdanowice Zawodzie -Rakoszyn-Jaronowice do

granicy adm. Województw świętokrzyskiego i śląskiego; od zachodu: granica województwa do przecięcia z drogą Jaronowice- Chycza do skraju lasu, dalej brzeg lasu do wsi Kossów i droga Kossów- Podłazie; od północy: środkiem nurtu rzeki Biała Nida na odcinku Podłazie-Tyniec; od wschodu: droga Tyniec- Caców- Cierno Żabieniec do drogi Jędrzejów- Nagłowice;

**Obwód Nr 136** (Nr 91 w województwie częstochowskim)

Od południa: od drogi Chlewice-Górki granicą administracyjną gmin Sędziszów i Radków do drogi Moskorzew-Słupia Jędrzejowska i tą drogą do Moskorzewa; od zachodu: od Moskorzewa drogą do m.Dzierzgow; od północy: droga Dzierzgow-Raków-Kossów; od wschodu: od m.Kossów skrajem lasu do granicy administracyjnej gmin Sędziszów i Radków i tą granicą do drogi Chlewice-Górki;

**Obwód nr 137** (Nr 92 w województwie częstochowskim)

Od południa: od m.Moskorzew drogą w kierunku północno-wschodnim do m.Drużykowa; od zachodu: od m.Drużykowa drogą przez Rędziny-Ojsławice-Czaryż do skrzyżowania z drogą Bichniów-Bałków; od północy: drogą przez Bałków-Górki do m.Dzierzgow; od wschodu: drogą z Dzierzgow do Moskorzewa;

**Owód Nr 138** (Nr 73 w województwie częstochowskim)

Od południa: od m.Drużkowa drogą przez Starzyny do m.Przyłęk; od zachodu: od m.Przyłęk drogą przez Brzostek-Kluczyce-Zwlecza do Secemina; od północy: z Secemina drogą na południowy-wschód przez m.Bichniów do drogi Wałkonowy Górne-Czaryż; od wschodu: drogą przez Czaryż-Wola Czaryska-Ojsławice-Rędziny do m.Drużykowa;

**Obwód Nr 139** (Nr 74 w województwie częstochowskim)

Od południa i zachodu: od mostu na rz.Pilica w m.Łąkietka, dalej rz.Pilicą do torów kolejowych w Koniecpolu; od północy: torami kolejowymi do skrzyżowania z drogą Teodorów-Aleksandrów, dalej tą drogą na połunie do drogi Koniecpol-Secemin i tą drogą do Secemina; od wschodu: z Secemina drogą przez Zwlecza-Kluczyce-Brzotek do mostu na rz.Pilica;

**Obwód Nr 140** (Nr 73 w województwie tarnobrzeskim)

Od południa: od mostu na rz.Wisła w m.Nagnajów drogą do m.Jasienica; od zachodu: droga od m.Jasienica przez m.Krowia Góra - Skrzypaczowice - Koprzywnica - Jachimowice - Chobrzany; od północy: drogą od m.Chobrzany przez m.Gorzyczany - Samborzec - Złota - Andruszkowice – do granicy administracyjnej m.Sandomierz i tą granicą do ujścia rz.Koprzywianka do rz.Wisła; od wschodu: od ujścia rz.Koprzywianka do rz.Wisła środkiem nurtu rz.Wisła do mostu w m.Nagnajów;

**Obwód Nr 141** (Nr 62 w województwie tarnobrzeskim)

Od południa: od m.Trzykosy środkiem nurtu rzeki Koprzywianka do przecięcia się z drogą Sulisławice-Wólka Gieraszkowska; od zachodu: od przecięcia się z nurtem rz.Koprzywianka z drogą Sulisławice- Wólka Gieraszkowska- Kol.Byszówka do m.Klimontów; od północy: od m.Klimontów drogą przez m.Adamczowice- Dziewków- Węgrce Szlacheckie, dalej środkiem nurtu cieku bez nazwy do m.Faliszowice; od wschodu: od m.Faliszowice drogą przez m.Chobrzany- Ryłowice-Jachimowice do m.Trzykosy;

**Obwod Nr 142** (Nr 74 w województwie tarnobrzeskim)

Od południa: od m.Jasienica drogą do miejscowości Piotrówka, dalej północnym skrajem lasu do m.Ruszcza-Kolonia; od zachodu: od m.Ruszcza-Kolonia drogą przez m.Ruszcza-Płaszczyna- Sulisławice- Wólka Gieraszkowska do przecięcia się z nurtem rz.Koprzywianka; od północy: środkiem nurtu rzeki Koprzywianka przez m.Niedźwice do m.Trzykosy, dalej drogą przez m.Trzykosy-Jachimowice- Koprzywnica; od wschodu: droga Koprzywnica-Krowia Góra, dalej drogą przez wieś do m.Jasienica;

**Obwód Nr 143** (Nr 63 w województwie tarnobrzeskim)

Od południa: od przecięcia się drogi Sulisławice- Wólka Gieraszkowska z nurtem rz. Koprzywianka, dalej środkiem nurtu tej rzeki do m.Bazów, następnie środkiem nurtu rzeki Kacanka do m.Wiązownica Duża; od zachodu: od m.Wiązownica Duża środkiem nurtu cieku bez nazwy do m.Wiązownica Mała, dalej drogą od m. Wiązownica Mała przez m. Smerdyna - Karolinów – Budy-Jurkowice; od północy: od m. Jurkowice drogą przez m. Nowa Wieś-Klimontów; od wschodu: od m.Klimontów drogą przez m.Kol. Byszówka- Wólka Gieraszkowska;

**Obwód Nr 144** (Nr 52 w województwie tarnobrzeskim)

Od południa: droga Jurkowice- Bogoria; od wschodu: droga przez m.Bogoria- Skoczylas-Mała Wieś- Szczeglice- Schabówka- Kopiec; od północy i wschodu: środkiem nurtu rzeki Koprzywianka do m.Pokrzywianka, dalej środkiem nurtu cieku bez nazwy do granicy administracyjnej gmin Klimontów i Bogoria, następnie tą granicą do drogi Jurkowice- Klimontów;

**Obwód Nr 145** (Nr 64 w województwie tarnobrzeskim)

Od południa: od m.Smerdyna drogą przez m.Czajków Północny- Czajków Południowy- Wola Wiśniowska- Wiśniowa do m.Sztombergi; od zachodu: od m.Sztombergi drogą przez m.Mostki- Swoboda-Arkuszów; od północy: od m.Arkuszów drogą przez m.Wola Małkowska- Bogoria do m.Jurkowice; od wschodu: od m.Jurkowice drogą przez m. Budy- Smerdyna;

**Obwód Nr 146** (Nr 65 w województwie tarnobrzeskim)

Od południa: droga Staszów- Kurozwęki od m.Staszów do zbiegu z nurtem rz.Czarna w rejonie m.Ogłędów; od zachodu i północy: środkiem nurtu rzeki Czarna do zbiornika Chańcza, następnie wschodnim brzegiem zbiornika Chańcza do nurtu rz.Łagowica do mostu drogowego w m.Mocha, następnie drogą przez m.Raków do m.Arkuszów; od wschodu: od m.Arkuszów drogą przez m.Swodoba-Mostki- Wypychów- Staszów;

**Obwód Nr 147** (Nr 93 w województwie kieleckim)

Od południa: droga Kurozwęki- Szydłów- Wola Żyzna-Solec Piaski; od zachodu: droga Solec Piaski-Grabki Duże- Brzeziny-Księża Niwa; od północy: droga Księża Niwa do toru kolejki wąskotorowej Potok- Pągowiec, dalej torem do drogi Raków- Szydłów; od wschodu: droga Raków- Szydłów do drogi polnej i tą drogą do miejscowości Fąfara (ok.300m.), następnie zachodni brzeg zbiornika Chańcza i środkiem nurtu rzeki Czarna do drogi do Kurozwęk i tą drogą do skrzyżowania z drogą Kurozwęki- Szydłów;

**Obwód Nr 148** (Nr 94 w województwie kieleckim)

Od południa: droga Grabki Duże- Skadla- Glinka- Gnojno; od zachodu: droga Gnojno-Poreba- Gorzakiew- Kąty do toru kolejki wąskotorowej ; od północy: tor kolejki wąskotorowej na odcinku Rudki- Potok; od wschodu: droga Potok (od stacji) -Brzeziny-Grabki Duże;

**Obwód Nr 149** (Nr 95 w województwie kieleckim)

Od południa: droga Gnojno- Zrecze Duże- Chmielnik; od zachodu: droga Chmielnik- Pierzchnica do skrzyżowania z drogą do Strojnowa; od północy: od drogi Chmielnik - Pierzchnica droga Podlesie- Stojnów i tor kolejki wąskotorowej do przecięcia z drogą Wierzbie- Drugnia, dalej droga Drugnia- Zalesie do toru kolejki wąskotorowej i torem do przecięcia z drogą Rudki- Wygoda; od wschodu: od toru droga Rudki- Kąty- Gorzakiew- Poręba- Gnojno;

**Obwód Nr 150** (Nr 96 w województwie kieleckim)

Od południa: tor kolejki wąskotorowej od wsi Sędziejowice do przecięcia z torem kolejowym Kielce-Busko; od zachodu: od kolejki wąskotorowej tor kolejowy Busko-Kielce do przecięcia z drogą Brzeście- Włoszczowice i tą drogą do Włoszczowic; od północy: Włoszczowice- Gofuchów do przecięcia ze strumieniem bez nazwy, dalej środkiem nurtu strumienia bez nazwy do przecięcia z rzeką Morawką; od wschodu: środkiem nurtu rzeki Morawka do przecięcia z drogą Chmielnik-Kije, dalej tą drogą do zachodniego brzegu lasu (Kolonia Samostrzałów) i dalej drogą polną Kol. Samostrzałów-Podlesie do przecięcia z torem kolejki wąskotorowej;

**Obwód Nr 151** (Nr 97 w województwie kieleckim)

Od południa: od toru kolejowego Kielce-Busko kolejka wąskotorowa Stawiany- Hajdaszek do rzeki Nida; od zachodu: środkiem nurtu rzeki Nida do rejonu wsi Rębów i granica adm. gminy Kije; od północy: granica adm. gminy Kije i Sobków i droga Samorządki- Włoszczowice; od wschodu: droga Włoszczowice- Kije, dalej tor kolejowy Kielce-Busko do przecięcia z torem kolejki wąskotorowej;

**Obwód Nr 152** (Nr 98 w województwie kieleckim)

Od południa: od rzeki Nida droga Szczery Bór- Bełk- Mierzwin; od zachodu: droga Mierzwin- Imielno- Dzierżyn- Dalechowy- Jasionna- Łścin do rzeki Brzeźnica; od północy: środkiem nurtu rzeki Brzeźnica do rzeki Nida w rejonie wsi Borszowice; od wschodu: środkiem nurtu rzeki Nida od rejonu wsi Borszowice do drogi do miejscowości Mierzwin;

**Obwód Nr 153** (Nr 99 w województwie kieleckim)

Od południa: droga Mierzwin- Grudzyny- Zagaje; od zachodu: droga Zagaje- Łysaków- Ludwinów- Jędrzejów do granicy adm. miasta Jędrzejów; od północy: droga Piaski- Kopaniny do uregulowanego koryta rzeki Brzeźnica do drogi Łścin- Niebyła; od wschodu: droga Łścin- Jasionna- Dalechowy- Dzierżyn- Imielno- Mierzwin;

**Obwód Nr 154** (Nr 100 w województwie kieleckim)

Od południowego zachodu: środkiem nurtu rzeki Mierzawa na odcinku od wschodniego skraja wsi Niegosławice do drogi Wodzisław- Jędrzejów i dalej droga Mierzawa- Jędrzejów do granicy adm. miasta Jędrzejów; od północy i wschodu: od granicy adm. miasta droga Jędrzejów- Ludwinów- Łysaków- Zagaje- Niegosławice do przecięcia z rzeką Mierzawa;

**Obwód Nr 155** (Nr 101 w województwie kieleckim)

Od południa: środkiem nurtu rzeki Mierzawa od drogi Wodzisław-Jędrzejów do przecięcia toru kolejowego Sędziszów-Jędrzejów; od zachodu: od rzeki Mierzawa tor kolejowy do stacji Potok, dalej droga Potok- Piaski- Warzyn Drugi- Warzyn Pierwszy- Cierno do skrzyżowania z drogą Nagłowice- Jędrzejów; od północy: droga Cierno Zaszosie -Jędrzejów do granicy adm. miasta; od wschodu: od granicy adm. miasta droga Jędrzejów-Wodzisław do przecięcia z rzeką Mierzawa;



**Obwód Nr 156** (Nr 102 w województwie kieleckim)

Od południa: od mostu na rzece Mierzawa i w miejscu przebiegu toru kolejowego Jędrzejów-Sędziszów środkiem nurtu rzeki Mierzawa do Sędziszowa; od zachodu: droga Sędziszów-Trzciniec do przecięcia z drogą Rakoszyn- Jaronowice; od północy: droga Rakoszyn- Zdanowice Zawodzie- Zdanowice- Cierno; od wschodu: droga Cierno- Warzyn Pierwszy- Warzyn Drugi- Piaski- Potok stacja kolejowa, a dalej tor kolejowy do mostu na rzece Mierzawa;

**Obwód Nr 157** (Nr 103 w województwie kieleckim)

Od południa: droga Sędziszów- Gródek- Tarnawa- Nowa Wieś- Słupia; od zachodu: droga Słupia-Rawka do granicy adm. województw świętokrzyskiego i śląskiego od rejonu wsi Rawka do miejscowości Jaronowice; od północy: droga Jaronowice- Rakoszyn; od wschodu: droga Rakoszyn- Trzciniec- Sędziszów;

**Obwód Nr 158** (Nr 104 w województwie kieleckim)

Od południa: droga Tarnawa- Szałas- Bugaj- Raszków do granicy adm. gminy Słupia, dalej tą granicą do granicy adm. Województw śląskiego i świętokrzyskiego, następnie tą granicą do drogi do wsi Dąbrowica; od zachodu i północy: od granicy adm. województwa droga Dąbrowica- Obiechów do przecięcia z rzeką Pilica i dalej środkiem nurtu tej rzeki, a następnie granicą adm. woj. świętokrzyskiego i śląskiego do północnego krańca wsi Rawka; od wschodu: droga Rawka- Słupia- Tarnawa;

**Obwód Nr 159** (Nr 75 w województwie tarnobrzeskim)

Od południa: od mostu środkiem nurtu rzeki Wisła od m.Nagnajów do m.Lipnik; od zachodu: od m.Lipnik-Osieczno- Osiek drogą przez m.Osiek, dalej drogą przez m.Grabowiec do m. Ruszcza Kolonia; od północy od m.Ruszcza-Kolonia północnym skrajem lasu leśnictwa Zawidza przez m.Piotrówka; od wschodu: od m.Jasienica drogą do mostu na rz.Wisła w m.Nagnajów;

**Obwód Nr 160** (Nr 76 w województwie tarnobrzeskim)

Od południa: środkiem nurtu rzeki Wisła do m.Sworoń; od zachodu: od m.Sworoń linią energetyczną do kanału w kierunku m.Pliskowola, dalej skrajem lasu do zachodniego krańca m.Suchowola, dalej drogą do m.Wiązownica Duża; od północy: od m.Wiązowica Duża środkiem nurtu rzeki Kacanka do jej ujścia do rz. Koprzywianka, dalej środkiem nurtu rzeki Koprzywianka do drogi Sulisławice- Wólka Gierasowska; od wschodu: droga od nurtu rz.Koprzywianka przez Sulisławice- Ruszcza- Płaszczyzna- Osiek- Lipnik do nurtu rz.Wisła;

**Obwód Nr 161** (Nr 77 w województwie tarnobrzeskim)

Od południa: środkiem nurtu strumienia bez nazwy z m.Sworoń, dalej przez m.Trzcianka, Goleń środkiem nurtu strumienia bez nazwy do oddziału 281, dalej wzdłuż granicy Lasów Państwowych Nadleśnictwa Staszów a gruntami lasów niepaństwowych do linii oddziałowej między oddziałami 281-287, 281-282, 277-278, 273-274, 270-271, 267-271-268-272, do m.Szczeka; od zachodu: drogą z m.Szczeka- Strzegonek- Góry- Wiśniówka- Maziarka; od północy: od m.Maziarka drogą przez m.Czajków- Smerdyna- Wiązownica Mała; od wschodu: od m.Wiązownica Mała drogą przez m.Granicznik- Podlesie- Pliskowola, dalej środkiem kanału a następnie linią energetyczną do m.Sworoń;

**Obwód Nr 162** (Nr 78 w województwie tarnobrzeskim)

Od południa: od m.Szczeka drogą do skraju lasu w m.Ruda, następnie skrajem lasu do nurtu rz. Czarna, następnie środkiem nurtu rzeki Czarna do drogi Grobla- Rytwiany, następnie dro-

gą do m.Grobła: od zachodu: od m.Grobła przez las przez m.Stefanówek- Sielec- Staszów, dalej drogą do m. Sztombergi; od północy: od m. Sztombergi drogą przez m. Wiśniowa do m.Leśniczówka Maziarka; od wschodu: od m. Leśniczówka Maziarka drogą przez m.Wiśniówka- Strzegomek-Góry- Szczeka;

**Obwód Nr 163** (Nr 79 w województwie tarnobrzeskim)

Od południa: od m.Niziny drogą przez Januszkowice- Zapusty- Tuczępy; od zachodu: od m. Tuczępy drogą przez m.Podlesie- Sachalin- Wola Żyzna- Szydłów; od północy: z m.Szydłów- Kurozwęki od m. Kurozwęki środkiem nurtu cieku bez nazwy do nurtu rz.Czarna, dalej środkiem nurtu rzeki Czarna do m.Ogłędów i dalej drogą do m.Staszów; od wschodu: od m.Staszów drogą przez m.Grzybów-Niziny;

**Obwód Nr 164** (Nr 105 w województwie kieleckim)

Od południa: droga Tuczępy- Chałupki Sieczkowskie- Kargów- Bosowice- Palonki; od zachodu: droga Palonki- Przyborów- Maciejowice- Raczyce- Skadla; od północy: droga Skadla- Grabki Duże; od wschodu: droga Grabki Duże-Solec Piaski-Wola Żyzna-Nowe Gacki- Podlesie- Tuczępy;

**Obwód Nr 165** (Nr 106 w województwie kieleckim)

Od południa: od skrzyżowania drogi Raczyce- Palonki z drogą Balice- Bosowice granica biegnie drogą do strumienia Bród i środkiem nurtu tego strumienia przez wsie Służów Mały- Wygoda Słabkowska do drogi Busko-Chmielnik; od zachodu: droga Młyny-Chmielnik; od północy: droga Chmielnik- Gnojno- Glinka- Skadla; od wschodu: droga Skadla- Raczyce- Maciejowice- Palonki do skrzyżowania z drogą Balice- Bosowice;

**Obwód Nr 166** (Nr 107 w województwie kieleckim)

Od południa: droga Wygoda Kozińska- Szaniec-Galów; od zachodu: droga Galów- Chrabków- Pustki- Borków-Śmigłowiec, następnie drogą Gartatowice- Stawiany do przecięcia z torem kolejki wąskotorowej; od północy: tor kolejki wąskotorowej do przecięcia z drogą do Podlesia, dalej na północ droga polna Podlesie- Kol. Samostrzałów do skrzyżowania z drogą Kije-Chmielnik i dalej tą drogą do Chmielnika; od wschodu: droga Chmielnik-Wygoda Kozińska;

**Obwód Nr 167** (Nr 108 w województwie kieleckim)

Od południa: od granicy adm. gmin Busko i Pińczów droga Szarbków- Włochy- Pińczów; od zachodu: droga Pińczów- Brzeście- Hajdaszek do skrzyżowania z torem kolejki wąskotorowej; od północy: tor kolejki wąskotorowej do przecięcia z drogą Stawiany-Gartatowice; od wschodu: od toru kolejki droga Gartatowice- Borków do granicy adm. gmin Busko i Pińczów;

**Obwód Nr 168** (Nr 109 w województwie kieleckim)

Od południa: od mostu na drodze Pińczów- Skrzypiów środkiem nurtu rzeki Nida do ujścia rzeki Mierzawa; od zachodu: środkiem nurtu rzeki Nida do skrzyżowania z torem kolejki wąskotorowej (most kolejowy); od północy: tor kolejki wąskotorowej do przecięcia z drogą Kije- Brzeście; od wschodu: droga Kije- Brzeście-Pińczów do mostu na drodze Pińczów- Skrzypiów;

**Obwód Nr 169** (Nr 110 w województwie kieleckim)

Od południa: od wsi Michałów rzeka Mierzawa do przecięcia z drogą Lubcza- Jędrzejów; od zachodu: droga Lubcza- Niegosławice- Podzagaje; od północy: droga Podzagaje- Opatkowice

Drewniane- Mierzwin- Bełk- Szczery Bór do rzeki Nida; od wschodu: środkiem nurtu rzeki Nida, a następnie Mierzawa do wsi Michałów;

**Obwód Nr 170** (Nr 111 w województwie kieleckim)

Od południa: droga Brzezinki- północny kraniec wsi Sadki, dalej droga leśna a następnie granica adm. gmin Książ W-ki i Wodzisław do drogi państwowej Nr 7; od zachodu: droga Nr 7 Świątniki- Wodzisław- Klemencice- Mierzawa; od północnego wschodu: od drogi Nr 7 środkiem nurtu rzeki Mierzawa do przecięcia z drogą Strzeszkowice- Piotrkowice, dalej tą drogą na południe do Piotrkowic, a następnie droga Piotrkowice- Nawarzyce- Brzezinki;

**Obwód Nr 171** (Nr 112 w województwie kieleckim)

Od południa i zachodu: droga Wodzisław- Łany- Kaziny- Zielonki-Sędziszów do rzeki Mierzawa; od północy; środkiem nurtu rzeki Mierzawa na odcinku od Sędziszowa do mostu na drodze Jędrzejów- Wodzisław; od wschodu: droga od mostu na rzece Mierzawa do Wodzisławia;

**Obwód Nr 172** (Nr 113 w województwie kieleckim)

Od południa: od drogi Nr 7 w rejonie wsi Olszówka Stara droga polna i granica adm. gmin Książ Wielki i Wodzisław do przecięcia z drogą Wodzisław-Klimontów i dalej tą drogą w kierunku zach. do przecięcia z drogą Skorupków- Wierzbica; od zachodu: droga Skorupków-Gniewięcin- Sędziszów; od północy: droga Sędziszów- Zielonki- Kaziny-Wodzisław; od wschodu: droga Wodzisław- Książ Wielki do wsi Olszówka Stara;

**Obwód Nr 173** (Nr 114 w województwie kieleckim)

Od południa: od rejonu wsi Wierzbica środkiem nurtu rzeki Mierzawa i granicą adm. gmin Kozłów i Sędziszów do granicy adm. województw świętokrzyskiego i śląskiego do rejonu wsi Przełaj Czapiecki; od zachodu: granica lasu i granica adm. gmin Sędziszów i Słupia do przecięcia z drogą Raszków- Bugaj; od północy: droga Bugaj- Szałas- Tarnawa- Gródek-Sędziszów; od wschodu: droga Sędziszów- Gniewięcin- Klimontówek- Wierzbica do rzeki Mierzawa;

**Obwód Nr 174** (Nr 89 w województwie tarnobrzeskim)

Od południa i wschodu: od m.Sworoń środkiem nurtu rzeki Wisła do ujścia do niej rzeki Czarna, dalej środkiem nurtu rzeki Czarna do m.Połaniec. Od m.Połaniec wzdłuż drogi Połaniec-Osiek do parkingu leśnego w m.Strużki i dalej drogą leśną między oddziałami: 309-310, 304-305, 295-296, 288-289; od północy: linią oddziałową między oddziałami 282-288, 281-287 do granicy lasu państwowego, dalej w kierunku zachodnim granicą pomiędzy LP Nadleśnictwa Staszów a gruntami lasów niepaństwowych, do oddziału 281, poddz.c, z którego wypływa strumień bez nazwy, dalej środkiem nurtu strumienia przez m.Golen do m.Sworoń;

**Obwód Nr 175** (Nr 93 w województwie tarnobrzeskim)

Od południa: od ujścia rz.Czarna do rz.Wisła w rejonie m.Zawada środkiem nurtu rzeki Wisła do rz.Stara Rzeka w m.Maśnik; od zachodu: od m.Maśnik środkiem nurtu rzeki Stara Rzeka, następnie rowem melioracyjnym do mostu na rzece Kanał Strumień, dalej rowem melioracyjnym do m.Przeczów do przecięcia z drogą Łubnice- Ruszcza, dalej rowem melioracyjnym do m. Zdzieci Stare, dalej drogą do m.Zdzieci Nowe, następnie drogą przez las niepaństwowy do granicy lasu państwowego i tą granicą do rzeki Wschodnia, dalej środkiem nurtu rzeki Wschodnia do nasypu kolejki wąskotorowej, nasypem przez stawy Sieragi do granicy LP; od północy: od stawów Sieragi wzdłuż granicy lasu państwowego do m.Kamieniec, dalej linią oddziałową pomiędzy oddziałami 423-424, 421-422, 416-417 do gajówki Wymysłów, dalej

skrajem lasu w kierunku m.Kłoda, następnie od m.Kłoda drogą w kierunku wschodnim do nurtu rz.Czarna, dalej środkiem nurtu rzeki Czarna do drogi biegnącej w kierunku m.Szczeka, dalej tą drogą przez m.Szczeka; od wschodu: od m.Szczeka linią oddziałową pomiędzy oddziałami 272-268, 271-267, dalej na południe pomiędzy oddziałami: 270-271, 273-274, 277-278, 281-282, 282-288, 288-289, 295-296, 304-305, 309-310, dalej drogą Kraków – Sandomierz do m.Połaniec do nurtu rz.Czarna i środkiem nurtu rzeki Czarna do rz.Wisła;

**Obwód Nr 176 (Nr 90 w województwie tarnobrzeskim)**

Od południa: drogą wzdłuż lasu państwowego w kierunku m.Kamieniec do grobli (nasypu kolejki), dalej wzdłuż grobli do nurtu rz.Wschodnia i tym nurtem do przecięcia się z drogą Strzelce- Grzybów; od zachodu: drogą Strzelce- Grzybów przez m.Niziny do m.Sielec; od północnego-wschodu: od m.Sielec drogą przez m.Stefanówek, m.Grobla do nurtu rz.Czarna, dalej drogą do skraju wsi Ruda, następnie wzdłuż granicy LP do gajówki Wymysłów i dalej drogą między oddziałami 416-417, 421-422, 423-424 do m.Kamieniec;

**Obwód Nr 177 (Nr 115 w województwie kieleckim)**

Od południa: droga Beszowa- Pacanów- Mietel- Stopnica; od północnego zachodu: droga Stopnica- Pieczonogi- Strzelce do mostu na rzece Wschodnia; od północy: środkiem nurtu rzeki Wschodnia do rejonu wsi Podlesie; od wschodu: droga Podlesie- Borzymów- Beszowa do przecięcia z drogą Pacanów- Łubnice;

**Obwód Nr 178 (Nr 116 w województwie kieleckim)**

Od zachodu: droga Stopnica-Kąty Nowe- Jastrzębiec- Żerniki Dolne- Kargów; od północy: droga Kargów- Chałupki Sieczkowskie- Tuczępy- Zapusty- Góra- Januszkowice-Niziny; od północnego wschodu: droga Niziny- Strzelce- Pieczonogi- Stopnica;

**Obwód Nr 179 (Nr 117 w województwie kieleckim)**

Od południa: droga Stopnica- Smogorzów; od zachodu: droga Smogorzów- Strzałków- Kołaczkowice- Janina- Bugaj- Budy- Palonki; od północy: droga Palonki- Bosowice-Kargów; od wschodu: droga Kargów- Żerniki Dolne- Jastrzębiec-Stopnica;

**Obwód Nr 180 (Nr 118 w województwie kieleckim)**

Od południa: droga Smogorzów- Busko od wsi Kozówki do granicy adm. miasta Busko-Zdr.; od zachodu: granica adm. m. Busko-Zdr. do zbiegu z drogą Busko-Chmielnik, dalej droga Mikułowice- Wygoda Koziańska do wsi Młyny; od północy: środkiem nurtu strumyka przez wsie Wygoda Borzykowska- Służów Mały- Posada do wschodniego brzegu stawów wsi Budy; od wschodu: droga Budy- Ogonów- Janina- Grabda- Chrusty-Grobie- Żerniki Górne do przecięcia z drogą Smogorzów- Bronina;

**Obwód Nr 181 (Nr 119 w województwie kieleckim)**

Od południa: droga Łatanice- Skorocice- do strumyka, dalej środkiem nurtu strumyka w kierunku zachodnim przez Biniątki do wsi Kostki Małe; od zachodu: droga Kostki Małe- Gościniec, a dalej granica lasu do styku z torem kolejowym i tor kolejowy do zachodniego krańca wsi Kameduły, a następnie droga Kameduły- Galów; od północy: droga Galów- Szaniec do przecięcia z drogą Busko-Zdr.- Chmielnik; od wschodu: droga przez wieś Mikułowice do granicy adm. miasta Busko-Zdr. i zachodnią granicą miasta do Sanatorium Górka, a dalej droga do Łatanic;

**Obwód Nr 182 (Nr 120 w województwie kieleckim)**

Od południa i zachodu: droga Busko-Pińczów na odcinku od wsi Gościniec przez Bogucice- Pasturkę do drogi polnej, odległej od granicy admin. miasta Pińczów ok.550m, dalej tą drogą

w kierunku północno-wschodnim ok.800m do przecięcia z inną drogą polną, dalej drogą w kierunku północno-zachodnim ok.300m do drogi biegnącej za ogródkami działkowymi, następnie drogą będącą przedłużeniem ulicy Grodziskowej do linii energetycznej, dalej tą linią na odległości ok.400m, następnie od linii energetycznej w kierunku zachodnim do granicy admin. m.Pińczów i tą granicą do przecięcia z drogą asfaltową Pińczów- Chmielnik; od północy: droga Pińczów- Włochy- Szarbków- Chrabków do przecięcia z granicą administracyjną gmin Pińczów i Chmielnik, dalej granicą adm. gmin do drogi do Chrabkowa; od wschodu: droga Chrabków- Galów- Kameduły, następnie tor kolejowy na odcinku Kameduły-Las Wiński i wschodni brzeg lasu Bogucice do przysiółka Gościniec;

**Obwód Nr 183** (Nr 121 w województwie kieleckim)

Od południa: droga Chroberz- Wojsławice- Mozgawa- Młodzawy; od zachodu droga Młodzawy- Skrzypiów- Pińczów; od północy: droga Pińczów -Pasturka- Bogucice-Gościniec; od wschodu: droga Gościniec- Kostki Małe- Gacki Osiedle- Chroberz;

**Obwód Nr 184** (Nr 122 w województwie kieleckim)

Od południa: od skrzyżowania dróg Chroberz- Pińczów z drogą Mozgawa- Kozubów, droga Kozubów- Podwale- Bugaj- Sadkówka -Bojnówka- Węchadłów; od zachodu: zachodni brzeg lasu wężadłowskiego, dalej droga Ewcin- Krysin- Wola Lubecka, następnie środkiem rowu (strumyka) do Sędowic; od północy środkiem nurtu rzeki Mierzawa na odcinku od Sędowic do ujścia do Nidy, a dalej środkiem nurtu rzeki Nida do przecięcia z drogą Pińczów- Skrzypiów; od wschodu: droga Pińczów -Młodzawy Duże- Młodzawy Małe- Mozgawa;

**Obwód Nr 185** (Nr 123 w województwie kieleckim)

Od południa: droga Węchadłów- Przewody- Kalinówka- Pisarzówka- Wola Knyszyńska; od zachodu: od wsi Wola Knyszyńska granicą gmin Książ Wielki i Działoszyce, następnie drogą przez m.Sadki oraz brzegiem lasu, dalej drogą przez Brzezinki Nawarzyce do skrzyżowania z drogą Nawarzyce- Piotrkowice i tą drogą w kierunku zach. do wschodniego krańca wsi Piotrkowice, skąd drogą w kierunku północnym do przecięcia z rzeką Mierzawa; od północy: środkiem nurtu rzeki Mierzawa do wsi Sędowice; od wschodu: od wsi Sędowice środkiem nurtu strumienia bez nazwy do drogi w Woli Lubeckiej, następnie droga Wola Lubecka- Krysin- Ewcin do zachodniego brzegu lasu wężadłowskiego, dalej skrajem lasu do drogi Węchadłów- Przewody;

**Obwód Nr 186** (Nr 58 w województwie tarnobrzeskim)

Od południa: od m.Maśnik nurtem rz. Wisła do m.Warszawa; od zachodu: droga przez m.Zalesie- Zborówek- Biskupice, następnie granicą administracyjną gmin Łubnice i Pacanów do drogi Pacanów- Beszowa, dalej tą drogą przez m.Beszowa- Borzymów do drogi Oleśnica- Podlesie i tą drogą przez m.Podlesie do rz. Wschodnia; od północy: nurt rz. Wschodnia do granicy lasu państwowego (oddział 429), dalej tą granicą do granicy LP od strony wschodniej; od wschodu: granica LP do drogi przez lasy niepaństwowe w kierunku m.Zdzieci Nowe- Zdzieci Stare, aż do rowu melioracyjnego, następnie tym rowem do przecięcia z drogą Łubnice- Ruszcza w m.Przeczwów, dalej rowem melioracyjnym do mostu na rz.Kanał Strumień, następnie rowem melioracyjnym do rz.Stara Rzeka i tym nurtem do rzeki Wisły w m.Maśnik;

**Obwód Nr 187** (Nr 128 w województwie kieleckim)

Od południa: środkiem nurtu rzeki Wisła na odcinku od wsi Warszawa do drogi Szczucin- Pacanów; od zachodu: od mostu w Szczucinie droga Słupia- Pacanów; od północy: droga Pacanów-Sroczków- Lesisko, a dalej na wschód granica gmin Pacanów- Łubnice na odcinku

ok.800m.; od wschodu: od granicy gmin Pacanów- Łubnice droga na południe do Zborówka, następnie Gace Słupieckie- Zalesie Stare- Warszawa do rzeki Wisła;

**Obwód Nr 188** (Nr 129 w województwie kieleckim)

Od południa: środkiem nurtu kanału Strumień od wsi Słupia do Ludwinowa; od zachodu: droga Ludwinów-Zielonki- Janów; od północy: droga Janów- Włosnowice- Piestrzec- Wójeczka- Mielel; od północy: droga Mielel- Szczeglin- Pacanów; od wschodu: droga Pacanów- Słupia do kanału Strumień;

**Obwód Nr 189** (Nr 130 w województwie kieleckim)

Od południa: droga Piestrzec- Włosnowice- Solec Zdr.; od zachodu: droga Solec Zdr. w kierunku Piasku Małego na dł.ok.2 km, dalej droga Żuków- Kików- Zagaje Kikowskie- Topola do zbiegu z drogą Smogorzów- Stopnica; od północy: droga Podlasek- Stopnica- Mielel; od wschodu: droga Mielel- Wójeczka- Piestrzec;

**Obwód Nr 190** (Nr 131 w województwie kieleckim)

Od południa i zachodu: droga Solec Zdr.- Piasek Mały- Podkopcze- Gadawa- Baranów- Skotniki Małe- Szczaworyż- Kozówki- Żerniki Górne- Grobie- Podlesie- Chrusty- Grabda - Janina- Kotki -Bugaj; od północy i wschodu: droga Bugaj- Janina- Kołaczkowice-Strzałków- Smogorzów, a następnie droga do skrzyżowania drogi Smogorzów- Stopnica z drogą do wsi Topola, dalej drogą Topola- Zagaje Kikowskie- Kików- Żuków do zbiegu z drogą Solec- Piasek Mały;

**Obwód Nr 191** (Nr 132 w województwie kieleckim)

Od południa: droga Gadawa- Budzyń- Gaj- Komornice do przecięcia z drogą Wiślica- Łatanice; od zachodu: droga przez Łatanice- Welinów do granicy adm. miasta Busko-Zdr. i tą granicą na wschód do drogi Busko-Stopnica; od północy: droga Busko- Bronina- Nw.Szczaworyż; od wschodu: droga Nw.Szczaworyż- Skotniki Małe- Olganów- Baranów- Gadawa;

**Obwód Nr 192** (Nr 133 w województwie kieleckim)

Od południa: od drogi Łatanice- Wiślica droga w rejonie Góry Chochół przez Sielec Rządowy do rzeki Nida w rejonie Jurkowa; od zachodu: środkiem nurtu rzeki Nida na odcinku Jurków-Chroberz, a dalej droga Chroberz- Gacki Osiedle do przecięcia z drogą Gacki -Kostki Małe; od północy: droga Gacki-Kostki Małe a następnie rów melioracyjny do drogi Wełecz- Chotelek Zielony; od wschodu: droga Chotelek Zielony- Skorocice- Łatanice, a dalej droga na południe w kierunku Wiślicy do lasu w rejonie Góry Chochół;

**Obwód Nr 193** (Nr 134 w województwie kieleckim)

Od południa i zachodu: od rzeki Nida droga Jurków- Ludwinów do przecięcia z torem kolejki wąskotorowej, dalej tor kolejki do miejscowości Złota Pińczowska oraz droga Złota - Lubowiec- Odrzywół- Wola Chrobberska- Smyków- Zagórzyce- Kozubów; od północy i wschodu: droga Kozubów- Mozgawa- Wojsławice- Chroberz, a dalej środkiem nurtu rzeki Nida do Jurkowa;

**Obwód Nr 194** (Nr 135 w województwie kieleckim)

Od południa: droga Wola Chrobberska- Zagaje Stradowskie- południowy brzeg lasu-Dębiany, skąd droga Dębiany- Sudół- Dzierążnia- Szyszczycy do przecięcia z drogą do Marianowa; od zachodu: droga Dzierążnia- Marianów i dalej południową i zachodnią granicą lasu do miejscowości Przeclawka, a następnie droga Przeclawka- Góry do miejscowości Bojnówka; od

północy: droga Bujnówka- Sadkówka- leśnictwo Bugaj-Kozubów; od wschodu: droga Kozubów- Zagórzycze- Smyków-Wola Chroberska;

**Obwód Nr 195** (Nr 136 w województwie kieleckim)

Od południa: droga z Marianowa do drogi Dzierążnia- Szyszczyce, dalej droga Szyszczyce-Dębowiec- Ksawerów- Działoszyce a dalej drogą Działoszyce- Węchadłów do skrzyżowania z drogą Działoszyce- Słaboszów i wzdłuż tej drogi do przecięcia z granicą administracyjną gmin Działoszyce i Słaboszów; od zachodu: granicą adm. gminy Działoszyce w kierunku północnym do przecięcia z drogą Zarzyszyn- Wola Knyszyńska; od północy: droga Wola Knyszyńska- Knyszyn- Pisarzówka i dalej na północ drogą Teodorów- Kalinówka- wschodnim krańcem wsi Przewody a następnie drogą Węchadłów- Tomaszów- Bujnówka; od wschodu: droga Bujnówka- Przeclawka, dalej zachodnią granicą lasu Przeclawki do drogi w rejonie wsi Marianów i tą drogą do Marianowa;

**Obwód Nr 196** (Nr 142 w województwie kieleckim)

Od południa: środkiem nurtu rzeki Wisła na odcinku Szczucin- Błotnowola; od zachodu: droga Błotnowola- Ludwinów; od północy: środkiem nurtu kanału Strumień do przecięcia z drogą w miejscowości Słupia; od wschodu: droga Słupia- Szczucin do rzeki Wisła;

**Obwód Nr 197** (Nr 143 w województwie kieleckim)

Od południa: środkiem nurtu rzeki Wisła na odcinku Błotnowola- Nowy Korczyn; od zachodu i północy: droga Nowy Korczyn- Grotniki Duże- Ostrowce- Zielonki; od wschodu: droga Zielonki-Ludwinów- Błotnowola do rzeki Wisła;

**Obwód Nr 198** (Nr 144 w województwie kieleckim)

Od południowego wschodu: droga Zielonki- Wehin- Ostrowce- Grotniki Duże- Nowy Korczyn; od zachodu: droga Nowy Korczyn- Badrzychowice- Piasek Wielki do przecięcia z drogą Budzyń- Gadawa; od północy: droga Piasek Wielki- Gadawa- Podkopcze- Piasek Mały- Solec Zdrój- Zielonki;

**Obwód Nr 199** (Nr 145 w województwie kieleckim)

Od południa: od miejscowości Nowy Korczyn rzeka Nida przez Stary Korczyn- Czarkowy do wsi Zielonki; od zachodu: droga Zielonki- Wiślica- Gorysławice do wsi Lasek, skąd zach. ścianą lasu do drogi Wiślica- Łatanice; od północy: droga Zawierzbie- Gaj- Budzyń do przecięcia z drogą Dobrowoda- Piasek Wielki; od wschodu: droga Budzyń- Piasek Wielki- Badrzychowice- Nowy Korczyn do przecięcia z rzeką Nida;

**Obwód Nr 200** (Nr 146 w województwie kieleckim)

Od południa: droga Czarkowy- Gościniec- Krzczonów; od zachodu: droga Krzczonów- Kamienna- Kolosy- Będziaki- Stawieszyce Stare- Jurków; od północy: droga Jurków- Sielec Rządowy do zbiegu z drogą Wiślica- Busko; od wschodu: droga przez Wiślicę-Zielonki do rzeki Nida i dalej środkiem nurtu rzeki Nida do wsi Czarkowy;

**Obwód Nr 201** (Nr 147 w województwie kieleckim)

Od południa: droga Stawieszyce- Soboszów (w kierunku m.Krzyż)-Czarnocin-Opatkowiczki-Bugaj; od zachodu: droga Bugaj- Dębiany- południowy brzeg lasu leśnictwa Zawarża; od północy: południowy brzeg lasu Zawarża do drogi Zagaje Stradowskie-Wola Chroberska, dalej droga Wola Chroberska- Odrzywół- Lubowiec- Złota do toru kolejki wąskotorowej; od wschodu: tor kolejki wąskotorowej do drogi Stawieszyce- Jurków, dalej droga Jurków- Stawieszyce;

**Obwód Nr 202** (Nr 148 w województwie kieleckim)

Od południa: droga Topola- Skalbmierz od miejscowości Sielec Biskupi i tą drogą przez Rosiejów do granicy adm. gmin Skalbmierz i Raclawice; od zachodu: granica adm. gmin Skalbmierz i Raclawice a następnie gmin Działoszyce i Słaboszów do przecięcia z drogą Działoszyce- Słaboszów, tą drogą do Działoszyce i dalej na północ drogą Działoszyce-Dębowiec; od północy: droga Dębowiec- Szyszczyce- Dzierążnia- Dębiany; od wschodu droga Dębiany-Bieglów- Bugaj- Kujawki Małe- Sielec Kolonia do przecięcia z drogą Topola-Skalbmierz w miejscowości Sielec Biskupi;

**Obwód Nr 203** (Nr 152 w województwie kieleckim)

Od wschodu i południa: od przejazdu promowego- rzeka Wisła do drogi Podskale- Rogów, dalej droga Rogów- Piotrkowice- Kol. Piotrkowice- Królewice- Czyżowice- Trębaczów do drogi Bogoria- Krzczonów; od północy: droga Krzczonów- Gościńiec- Kol.Czarkowy- Czarkowy do rzeki Nida, dalej środkiem nurtu rzeki Nida do wsi Nowy Korczyn, następnie droga do przejazdu promowego na rzece Wisła;

**Obwód Nr 204** (Nr 153 w województwie kieleckim)

Od południa: droga Czyżowice- Nowa Wieś- Grodowice- Byców- Zbeltowice- Cło- Kazimierza Mała; od zachodu: strumień od wsi Kazimierza Mała do przecięcia z drogą Gabułów- Zagórzyce, a następnie drogą na północ przez Zięblice do drogi Krzyż-Mikołajów i tą drogą do miejscowości Krzyż, a dalej w kierunku północnym drogą przez Cieszkowy do wsi Zawada; od północy: droga Zawada- Soboszów- Będziaki- Kolosy-Kosówka- Kamienna; od wschodu: droga Kamienna- Krzczonów- Trębaczów, dalej środkiem nurtu strumienia i droga do Czyżkowic;

**Obwód Nr 205** (Nr 154 w województwie kieleckim)

Od południa: od drogi Zięblice- Sypów do przecięcia z torem kolejki, dalej tor kolejki wąskotorowej do przecięcia z drogą do Cudzynowic, a następnie droga Cudzynowice-Topola- Sielec; od zachodu: droga PGR Sielec- Sielec Kolonia- Kujawki Małe; od północy: droga Kujawki Małe- Bugaj- Opatowiczki- Czarnocin- Zawada; od wschodu: droga Zawada- Cieszkowy- Krzyż- Zięblice do przecięcia z torem kolejki wąskotorowej;

**Obwód Nr 206** (Nr 155 w województwie kieleckim)

Od południa: droga Słonowice- Skorczów- Kamieńczyce- Boronice do granicy adm. województwa świętokrzyskiego i małopolskiego i dalej tą granicą, a następnie granicą adm. gmin Skalbmierz i Pałecznicza do rejonu wsi Nadzów; od zachodu: granica adm. gmin Skalbmierz i Pałecznicza do miejscowości Rosiejów; od północy droga Rosiejów- Skalbmierz- Topola; od wschodu: droga Topola- Słonowice do przecięcia z drogą Skorczów- Donosy;

**Obwód Nr 207** (Nr 157 w województwie kieleckim)

Od południa: środkiem nurtu rzeki Nidzica na odcinku od ujścia do Wisły do zachodniego krańca wsi Brończyce, a dalej droga Brończyce- Dobiesławice; od zachodu: droga Dobiesławice-Podolany- Stradlice- Cło- Zbeltowice- Byców- Grodowice- południowy kraniec wsi Nowa Wieś; od północy i wschodu: droga Nowa Wieś- Czyżowice- Królewice- Kol.Piotrkowice- Piotrkowice- Górny Rogów- Rogów-do rzeki Wisły i dalej środkiem nurtu rzeki Wisła do ujścia rzeki Nidzicy;

**Obwód Nr 208** (Nr 158 w województwie kieleckim)



Od południa: droga Cło- Stradlice- Plechówka; od zachodu: droga Plechówka- Łyczaków- Odonów- Donosy- Słonowice- Topola; od północy: droga Topola- Cudzynowice do toru kolejki wąskotorowej, dalej torem do drogi Zięblice- Gabułów; od wschodu: od toru kolejki wąskotorowej droga Kazimierza Mała-Cło;

**Obwód Nr 209** (Nr 160 w województwie kieleckim)

Od południa: droga Podgaje Łapszowskie- Łapszów- Książnice Małe- Biskupice do granicy adm. województw świętokrzyskiego i małopolskiego; od zachodu: granica województwa do wsi Zadworze, dalej droga Zadworze- Wojsławice- Gorzków- Plechówka; od północy: droga Plechówka do przecięcia z drogą Stradlice- Podolany; od wschodu: droga Stradlice-Podolany- Dobiesławice- Podgaje Łapszowskie;

**Obwód Nr 210** (Nr 161 w województwie kieleckim)

Od południa i zachodu: granica adm. województw świętokrzyskiego i małopolskiego na odcinku Podgaje- Boronice; od północy: droga Boronice- Kamieńczyce- Skorczów- Donosy- Odonów; od wschodu: droga Odonów- Gorzków- Wojsławice do granicy adm. województwa.

**Załącznik Nr 15**

**Wniosek  
Do Zarządu Województwa Świętokrzyskiego**

**Dotyczący:**

- wyrażenia zgody na zabezpieczenie kwoty w wysokości 1 517 000 zł. – słownie: jeden milion pięćset tysięcy złotych w planie Świętokrzyskiego Zarządu Dróg Wojewódzkich w Kielcach z przeznaczeniem za zimowe utrzymanie dróg wojewódzkich w 2006 roku oraz na dofinansowanie zakupu wielofunkcyjnego pojazdu do realizacji robót z zakresu bieżącego utrzymania dróg wojewódzkich.

**I. Opis stanu faktycznego:**

Świętokrzyski Zarząd Dróg Wojewódzkich w Kielcach stanowi jednostkę budżetową, finansowaną przez Samorząd Województwa Świętokrzyskiego wykonującą zarząd drogami wojewódzkimi. Gospodarka finansowa Świętokrzyskiego Zarządu Dróg Wojewódzkich w Kielcach oparta jest planie opracowanym przez Dyrektora Świętokrzyskiego Zarządu Dróg Wojewódzkich w Kielcach na podstawie danych uzyskanych z Zarządu Województwa Świętokrzyskiego wynikającej z uchwały budżetowej.

Dyrektor Świętokrzyskiego Zarządu Dróg Wojewódzkich w Kielcach pismem znak: ŚZDW-T-1/5413/3/2006 z dnia 6 czerwca 2006 r. wystąpił do Zarządu Województwa Świętokrzyskiego z wnioskiem o zabezpieczenie dodatkowych środków finansowanych pochodzących z budżetu województwa z przeznaczeniem na zimowe utrzymanie dróg wojewódzkich w 2006 roku.

Plan Świętokrzyskiego Zarządu Dróg Wojewódzkich Kielcach na 2006 r. w pozycji utrzymanie zimowe wynosi 3 700 000 zł., po zakończeniu akcji zimowej w dniu 10 kwietnia 2006 r. i rozliczeniu faktur wystąpiło saldo ujemne w stosunku do planu w wysokości 267 145 zł.

W sprawozdaniu rzeczowo – finansowym za I półrocze 2006 r. przedłożonym do Urzędu Marszałkowskiego Departament Infrastruktury z realizacji została przedstawiona kwota 3 967 145 zł. Do sfinansowania wydatków poniesionych pozostało: za usługi sprzętowo –

transportowe na kwotę 263 575 zł. oraz za zakup materiałów niezbędne dotrzymania dróg w okresie zimowym( piasek, sól ) na kwotę 3 570 zł.

Po dokonaniu analizy kosztów poniesionych w sezonie zimowym I etapu zimy 2006 roku, przewidywane koszty utrzymania II etapu zimy w miesiącach IV kwartału bieżącego roku przedstawiają się następująco:

- zakup materiałów ( piasek, sól ) na kwotę 350 000 zł.,
- zakup usług sprzętowo - transportowo na kwotę 400 000 zł.

Reasumując potrzeby finansowe Świętokrzyskiego Zarządu Dróg Wojewódzkich w Kielcach na zabezpieczenie wydatków kształtują się w wysokości 1 017 000 zł. tj. na zapłatę faktur za I etap zimy i kwotę 750 000 zł. na przygotowania zabezpieczenia okresu zimowego w II etapie 2006 roku .

Ogólny przewidywany koszt utrzymania zimowego dróg wojewódzkich w 2006 roku wynosił będzie 4 717 000 zł.

Dyrektor Świętokrzyskiego Zarządu Dróg Wojewódzkich w Kielcach pismem znak: ŚZDW-N/5426/260/06 z dnia 10 sierpnia 2006r. wystąpił do Zarządu Województwa Świętokrzyskiego o wyrażenie zgody na zakup w bieżącym roku jednego wielofunkcyjnego pojazdu wraz z osprzętem.

Zakup wielofunkcyjnego pojazdu wraz z osprzętem do realizacji robót związanych z letnim i zimowym utrzymaniem dróg wojewódzkich pozwoli Zarządowi Dróg na szybką reakcję w sytuacjach zagrożenia bezpieczeństwa ruchu na drogach wojewódzkich. Roboty te będą wykonywane siłami własnymi co wpłynie na obniżenie kosztów wykonywanych robót.

Koszt wielofunkcyjnego pojazdu wraz z osprzętem wg kosztorysu inwestorskiego wynosi 963 000 zł. Świętokrzyski Zarząd Dróg Wojewódzkich w Kielcach w planie zadań inwestycyjnych na 2006 rok wygosponduje kwotę w wysokości 463 000 zł. na zakup takiego urządzenia.

Do pełnego sfinansowania zakupu niezbędne są dodatkowe środki finansowe z budżetu województwa wysokości 500 000 zł.

## **II. Podstawa prawna rozstrzygnięcia:**

- art. 18 pkt 4 Ustawy z dnia 5 czerwca 1998 r. o samorządzie Województwa / Dz.U. 142, poz. 1590, z późniejszymi zmianami / ,
- art. 9 ustawy z dnia 21 marca 1985 r. o drogach publicznych / Dz. U. z 2004 Nr 204, poz. 2086 z późn. zmianami /.

## **III. Propozycja i forma rozstrzygnięcia:**

- akceptacja wniosku dotyczącego zabezpieczenia środków finansowych z rezerwy ogólnej budżetu województwa świętokrzyskiego w wysokości 1 517 000 zł. dla Świętokrzyskiego Zarządu Dróg Wojewódzkich w Kielcach.

### **Sporządził:**

Adam Stelmach - Departament Infrastruktury

### **Akceptuję :**

1/ Dyrektor Departamentu -

2/ Radca Prawny -

- 3/ Członek Zarządu -  
4/ Skarbnik Zarządu Województwa -

**Uchwała Nr     /06  
Sejmiku Województwa Świętokrzyskiego  
z dnia         2006 r.**

**w sprawie przyznania dodatkowych środków finansowych z budżetu województwa świętokrzyskiego dla Świętokrzyskiego Zarządu Dróg Wojewódzkich w Kielcach wysokości 1 517 000 zł. ( słownie: jeden milion pięćset siedemnaście tysięcy złotych ) z przeznaczeniem za zimowe utrzymanie dróg wojewódzkich w 2006 roku oraz na dofinansowanie zakupu wielofunkcyjnego pojazdu do realizacji robót z zakresu bieżącego utrzymania dróg wojewódzkich.**

Na podstawie art. 18 pkt 4 ustawy z dnia 5 czerwca 1998 r. o samorządzie województwa ( Dz. U. z 2001 r. Nr 142, poz. 1590 z późn. zmianami ) oraz art. 9 ustawy z dnia 21 marca 1985 r. o drogach publicznych t.j. Dz. U. z 2004 r., Nr 204, poz. 2086 z późn. zmianami ), **Sejmik Województwa Świętokrzyskiego** uchwala, co następuje:

**§ 1**

Wyraża się zgodę na zabezpieczenie w planie wydatków województwa świętokrzyskiego na 2006 rok w dziale 600 – Transport i łączność, rozdział 60013 – Drogi publiczne wojewódzkie, kwotę 1 517 000 zł. ( słownie: jeden milion pięćset siedemnaście tysięcy zł. ) z przeznaczeniem na zadania:

- zabezpieczenie zimowego utrzymania dróg wojewódzkich w 2006 roku w kwocie 1 017 000 zł.,
- dofinansowanie w wysokości 500 000 zł. zakupu wielofunkcyjnego pojazdu do realizacji robót z zakresu bieżącego utrzymania dróg wojewódzkich.

**§ 2**

Wykonanie uchwały powierza się Zarządowi Województwa Świętokrzyskiego.

**§ 3**

Uchwała podlega ogłoszeniu w Dzienniku Województwa Świętokrzyskiego.

**§ 4**

Uchwała wchodzi w życie po upływie 14 dni od dnia ogłoszenia.

**Przewodniczący Sejmiku Stefan  
Józef Pastuszka**

## Uzasadnienie

**Do Sejmiku Województwa Świętokrzyskiego w sprawie przyznania dodatkowych środków finansowych z budżetu województwa świętokrzyskiego dla Świętokrzyskiego Zarządu Dróg Wojewódzkich w Kielcach wysokości 1 517 000 zł. (słownie: jeden milion pięćset siedemnaście tysięcy złotych) z przeznaczeniem za zimowe utrzymanie dróg wojewódzkich w 2006 roku oraz na dofinansowanie zakupu wielofunkcyjnego pojazdu do realizacji robót z zakresu bieżącego utrzymania dróg wojewódzkich.**

Świętokrzyski Zarząd Dróg Wojewódzkich w Kielcach stanowi jednostkę budżetową, finansowaną przez Samorząd Województwa Świętokrzyskiego wykonującą zarząd drogami wojewódzkimi. Gospodarka finansowa Świętokrzyskiego Zarządu Dróg Wojewódzkich w Kielcach oparta jest planie opracowanym przez Dyrektora Świętokrzyskiego Zarządu Dróg Wojewódzkich w Kielcach na podstawie danych uzyskanych z Zarządu Województwa Świętokrzyskiego wynikającej z uchwały budżetowej.

Dyrektor Świętokrzyskiego Zarządu Dróg Wojewódzkich w Kielcach pismem znak: ŚZDW-T-1/5413/32006 z dnia 6 czerwca 2006 r. wystąpił do Zarządu Województwa Świętokrzyskiego z wnioskiem o zabezpieczenie dodatkowych środków finansowanych pochodzących z budżetu województwa z przeznaczeniem na zimowe utrzymanie dróg wojewódzkich w 2006 roku.

Plan Świętokrzyskiego Zarządu Dróg Wojewódzkich Kielcach na 2006 r. w pozycji utrzymanie zimowe wynosi 3 700 000 zł., po zakończeniu akcji zimowej w dniu 10 kwietnia 2006 r. i rozliczeniu faktur wystąpiło saldo ujemne w stosunku do planu w wysokości 276 145 zł.

W sprawozdaniu rzeczowo – finansowym za I półrocze 2006 r. przedłożonym do Urzędu Marszałkowskiego Departament Infrastruktury z realizacji została przedstawiona kwota 3 967 145 zł. Do sfinansowania wydatków poniesionych pozostało: za usługi sprzętowo – transportowe na kwotę 263 575 zł. oraz za zakup materiałów niezbędne dotrzymania dróg w okresie zimowym ( piasek, sól ) na kwotę 3 570 zł.

Po dokonaniu analizy kosztów poniesionych w sezonie zimowym I etapu zimy 2006 roku, przewidywane koszty utrzymania II etapu zimy w miesiącach IV kwartału bieżącego roku przedstawiają się następująco:

- zakup materiałów ( piasek, sól ) na kwotę 350 000 zł.,
- zakup usług sprzętowo - transportowo na kwotę 400 000 zł.

Reasumując potrzeby finansowe Świętokrzyskiego Zarządu Dróg Wojewódzkich w Kielcach na zabezpieczenie wydatków kształtują się w wysokości 1 017 000 zł. tj. na zapłatę faktur za I etap zimy i kwotę 750 000 zł. na przygotowania zabezpieczenia okresu zimowego w II etapie 2006 roku .

Ogólny przewidywany koszt utrzymania zimowego dróg wojewódzkich w 2006 roku wynosi będzie 4 717 000 zł.

Dyrektor Świętokrzyskiego Zarządu Dróg Wojewódzkich w Kielcach pismem znak: ŚZDW-N/5426/260/06 z dnia 10 sierpnia 2006r. wystąpił do Zarządu Województwa Świętokrzyskiego o wyrażenie zgody na zakup w bieżącym roku jednego wielofunkcyjnego pojazdu wraz z osprzętem.

Zakup wielofunkcyjnego pojazdu wraz z osprzętem do realizacji robót związanych z letnim i zimowym utrzymaniem dróg wojewódzkich pozwoli Zarządowi Dróg na szybką reakcję w sytuacjach zagrożenia bezpieczeństwa ruchu na drogach wojewódzkich. Roboty te będą wykonywane siłami własnymi co wpłynie na obniżenie kosztów wykonywanych robót.

Koszt wielofunkcyjnego pojazdu wraz z osprzętem wg kosztorysu inwestorskiego wynosi 963 000 zł. Świętokrzyski Zarząd Dróg Wojewódzkich w Kielcach w planie zadań inwestycyjnych na 2006 rok wygospodaruje kwotę w wysokości 463 000 zł. na zakup takiego urządzenia.

Do pełnego sfinansowania zakupu niezbędne są dodatkowe środki finansowe z budżetu województwa wysokości 500 000 zł.

Świętokrzyski Zarząd Dróg Wojewódzkich w Kielcach stanowi jednostkę budżetową, finansowaną przez Samorząd Województwa Świętokrzyskiego wykonującą zarząd drogami wojewódzkimi.

Dyrektor Świętokrzyskiego Zarządu Dróg Wojewódzkich w Kielcach pismem znak; ŚZDW-N-2/0s/1/2006 z dnia 16 sierpnia 2006 r. wystąpił do Marszałka Województwa Świętokrzyskiego z wnioskiem o zmianę najniższego wynagrodzenia pracowników Świętokrzyskiego Zarządu Dróg Wojewódzkich w Kielcach oraz o przyjęcie propozycji kierownika jednostki określającej wartość jednego punktu.

Nowe ustalenia regulaminowe co do wielkości najniższej płacy zasadnicze pozwolą ustalić rozpiętość wynagrodzeń zasadniczych i stworzyć możliwość awansowania pracowników nie powodując zmian w zatwierdzonym dla Świętokrzyskiego Zarządu Dróg Wojewódzkich w Kielcach na rok 2006 funduszu płac.

## **Załącznik Nr 16**

### **Wniosek** **Do Zarządu Województwa Świętokrzyskiego**

**Sprawa:** Przyjęcie projektu Wojewódzkiego Programu Przeciwdziałania Narkomanii na lata 2006 – 2010.

#### **Opis stanu faktycznego:**

Odpowiednio do zobowiązań ustawowych organ wykonawczy samorządu województwa opracowuje projekt Wojewódzkiego Programu Przeciwdziałania Narkomanii. Projekt programu określa kierunki i rodzaje działań w zakresie przewidywanym przez obowiązujące akty normatywne, niezbędne do realizacji ze względu na sytuację epidemiologiczną w zakresie zagrożeń narkomanią oraz potrzeby społeczne i zdrowotne w tej sferze.

Program Przeciwdziałania Narkomanii, zwany dalej „*Wojewódzkim Programem*”, jest spójny z Krajowym Programem Przeciwdziałania Narkomanii na lata 2006 – 2010 i stanowi część strategii wojewódzkiej w zakresie polityki społecznej. Przy zaangażowaniu szerokiego grremium społecznego, umożliwi sprawną realizację działań określonych ze szczebla krajowego dla samorządu województwa, a także pozostałych samorządów terytorialnych.

#### **Podstawa prawna:**

1. Art. 14 ust. 1, pkt. 4, art.18 pkt 2 ustawy z dnia 5 czerwca 1998 r. o samorządzie województwa (Dz. U. z 2001 r. ,Nr 142, poz. 1590 z późn. zm.),
2. Art. 9. ust. 1, 2, 3 pkt 1 ustawy z dnia 29 lipca 2005 r. o przeciwdziałaniu narkomanii (Dz. U. Nr 179, poz. 1485 z późn. zm.) oraz Rozporządzenie Rady Ministrów z dnia 27 czerwca 2006 r. w sprawie Krajowego Programu Przeciwdziałania Narkomanii na lata 2006 – 2010 (Dz. U. Nr 143, poz.1033.).

**Propozycja załatwienia:**

Proponuje się zaakceptowanie i przyjęcie projektu Wojewódzkiego Programu Przeciwdziałania Narkomanii na lata 2006 – 2010.

Kielce, dnia 28.08.2006 r.  
Sporządziła: Teresa Gładyś

**Akceptuję:**

1. Dyrektor Departamentu
2. Członek Zarządu
3. Radca prawny
4. Skarbnik Województwa

Projekt

**Uchwała Nr ...../2006  
Sejmiku Województwa Świętokrzyskiego  
z dnia .....**

**w sprawie przyjęcia do realizacji Wojewódzkiego Programu Przeciwdziałania Narkomanii na lata 2006 – 2010.**

Na podstawie art. 14 ust. 1 pkt. 4, art.18 pkt. 2 ustawy z dnia 5 czerwca 1998 r. o samorządzie województwa (Dz. U. z 2001 r. ,Nr 142, poz. 1590 z późn. zm.); art. 9 ust. 1, 2 i 3 pkt 1 ustawy z dnia 29 lipca 2005 r. o przeciwdziałaniu narkomanii (Dz. U. Nr 179, poz. 1485 z późn. zm.) oraz Rozporządzenia Rady Ministrów z dnia 27 czerwca 2006 r. w sprawie Krajowego Programu Przeciwdziałania Narkomanii na lata 2006 – 2010 uchwała się co następuje:

§ 1

Przyjmuje się do realizacji Wojewódzki Program Przeciwdziałania Narkomanii na lata 2006 – 2010, stanowiący załącznik do niniejszej uchwały.

§ 2

Wykonanie uchwały powierza się Zarządowi Województwa Świętokrzyskiego.

§ 3

Uchwała wchodzi w życie z dniem podjęcia.

Przewodniczący Sejmiku  
Józef Pastuszka



**WOJEWÓDZTWO ŚWIĘTOKRZYSKIE**

---



**WOJEWÓDZKI PROGRAM  
PRZECIWDZIAŁANIA NARKOMANII  
NA LATA 2006 – 2010**

Kielce, wrzesień 2006 rok



## **WSTĘP**

### **ROZDZIAŁ 1**

#### **DIAGNOZA ZJAWISKA**

**1.1. Rozpowszechnienie używania narkotyków wśród młodzieży szkolnej**

**1.2 Dostępność narkotyków**

**1.3 Postawy wobec narkomanów**

**1.4 Narkomania – problemowe używanie narkotyków**

### **ROZDZIAŁ 2**

#### **ZASOBY I DZIAŁANIA PODEJMOWANE W WOJEWÓDZTWIE**

**2.1. Ograniczanie popytu**

**2.1.1 Profilaktyka a używanie substancji psychoaktywnych**

**2.1.2 Działania profilaktyczne samorządu województwa**

**2.1.3 Działania profilaktyczne samorządów gminnych**

**2.1.4 Współpraca administracji publicznej z organizacjami pozarządowymi**

**2.2 Leczenie i rehabilitacja**

**2.3 Readaptacja Społeczna**

**2.4 Ograniczanie szkód zdrowotnych**

**3. Ograniczanie podaży**

## ROZDZIAŁ 3

### ANALIZA SWOT

## ROZDZIAŁ 4

### PROGRAM DZIAŁAŃ NA LATA 2006 - 2010

#### **4.1 Cele, priorytety i działania**

#### **4.2 Instrumenty finansowe**

#### **4.3 Podmioty realizujące program**

#### **4.4 Monitorowanie i ewaluacja**

## WSTĘP

Zjawisko narkomanii dotyka zarówno jednostkę uzależnioną jak również jej otoczenie. Ze względu na szereg negatywnych następstw zdrowotnych, społecznych, kryminalnych i ekonomicznych wymaga działania systemowego i zintegrowanego. Zasady przeciwdziałania narkomanii określa ustawa z dnia 29 lipca 2005 r. o przeciwdziałaniu narkomanii (Dz. U. Nr 179, poz. 1485). Zgodnie z art. 2 ust. 1 niniejszej ustawy przeciwdziałanie narkomanii realizuje się przez odpowiednie kształtowanie polityki społecznej, gospodarczej, oświatowo-wychowawczej i zdrowotnej, a w szczególności:

- 1) działalność wychowawczą, edukacyjną, informacyjną i zapobiegawczą;
- 2) leczenie, rehabilitację i reintegrację osób uzależnionych;
- 3) ograniczanie szkód zdrowotnych i społecznych;
- 4) nadzór nad substancjami, których używanie może prowadzić do narkomanii;
- 5) zwalczanie niedozwolonego obrotu, wytwarzania, przetwarzania, przerobu i posiadania substancji, których używanie może prowadzić do narkomanii;
- 6) nadzór nad uprawami roślin zawierających substancje, których używanie może prowadzić do narkomanii.

Podstawę do działań w zakresie przeciwdziałania narkomanii stanowi Krajowy Program Przeciwdziałania Narkomanii. W Krajowym Programie Przeciwdziałania Narkomanii, zwanym dalej „*Krajowym Programem*”, określa się w szczególności: kierunki i rodzaje działań w zakresie przeciwdziałania narkomanii, harmonogram przyjętych działań, cele oraz sposoby ich osiągnięcia oraz ministrów odpowiedzialnych za ich realizację, a także podmioty właściwe do podejmowania określonych działań. W Krajowym Programie określa się również kierunki działań przewidzianych do realizacji przez jednostki samorządu terytorialnego w zakresie przeciwdziałania narkomanii. Odpowiednio do zobowiązań ustawowych organ wykonawczy samorządu województwa opracował projekt Wojewódzkiego Programu Przeciwdziałania Narkomanii, zwanego dalej „*Wojewódzkim Programem*”. W projekcie programu uwzględniono kierunki i rodzaje działań określone w krajowym programie oraz zadania niezbędne do

realizacji w zakresie przewidywanym przez obowiązujące akty normatywne z punktu widzenia problemów i potrzeb społecznych. Wojewódzki Program stanowi część strategii wojewódzkiej w zakresie polityki społecznej. Zakres przedmiotowy programu obejmuje diagnozę zjawiska narkomanii, analizę zasobów i działań podejmowanych w Województwie Świętokrzyskim, cele, priorytety i działania strategiczne niezbędne dla poprawy stanu faktycznego w dziedzinie profilaktyki uzależnień, potencjalne źródła finansowania zaplanowanych zadań, monitorowanie i ewaluację. Wymienia się również projektodawców i realizatorów działań, którzy są wskazani ustawowo i mogą przedkładać oferty współpracy tj.: organizacje pozarządowe oraz inne instytucje polityki społecznej, których działalność związana jest ze sferą zadań publicznych w zakresie ochrony i promocji zdrowia, pomocy społecznej, działalności charytatywnej, nauki, edukacji, oświaty i wychowania, kultury fizycznej, porządku i bezpieczeństwa publicznego lub przeciwdziałania patologiom społecznym, promocji i organizacji wolontariatu, a także samorządy zawodów medycznych i grupy samopomocy osób uzależnionych i ich rodzin. Oferta programowa dotyczy profilaktyki uniwersalnej, profilaktyki selektywnej i profilaktyki wskazującej. Uwzględnia priorytety lokalne, które mogą być wspierane przez samorząd województwa przy zaangażowaniu finansowym właściwych terytorialnie gmin i powiatów, oraz o zasięgu wojewódzkim, których realizacja i finansowanie będzie przedewszystkim w gestii samorządu województwa. Jednostką odpowiedzialną za realizację programu jest Departament Zdrowia i Polityki Społecznej Urzędu Marszałkowskiego Województwa Świętokrzyskiego.

## **ROZDZIAŁ 1. DIAGNOZA ZJAWISKA**

### **1.1. Rozpowszechnienie używania narkotyków wśród młodzieży szkolnej**

Używanie środka odurzającego, substancji psychotropowej lub środka zastępczego oznacza wprowadzanie do organizmu człowieka środka odurzającego, substancji psychotropowej lub środka zastępczego, niezależnie od drogi podania. Przez używanie szkodliwe należy rozumieć używanie substancji psychoaktywnej powodującego szkody somatyczne lub psychiczne, włączając upośledzenie sądenia lub dysfunkcyjne zachowanie, które może prowadzić do niesprawności lub mieć niepożądane następstwa dla związków z innymi ludźmi. Zjawisko używania narkotyków dotyczy głównie młodych ludzi. Wysokiej jakości dane dotyczące spożywania przez ludzi młodych alkoholu i narkotyków pochodzą głównie z badań przeprowadzonych wśród 15 i 16 letniej oraz 17-18 letniej młodzieży szkolnej, w ramach europejskiego projektu badań szkolnych dotyczących spożywania alkoholu i narkotyków – ESPAD. Zastosowane w nim znormalizowane metody i instrumenty względem reprezentatywnej dla danej populacji próby badawczej umożliwiają dokonywanie porównań.

Według wyników badań ESPAD „Używanie alkoholu i narkotyków przez młodzież szkolną” prowadzonych na terenie województwa w 2005 roku, młodzież Województwa Świętokrzyskiego jest silnie zagrożona zarówno przez legalne środki psychoaktywne jak i nielegalne.

Wykres 1.

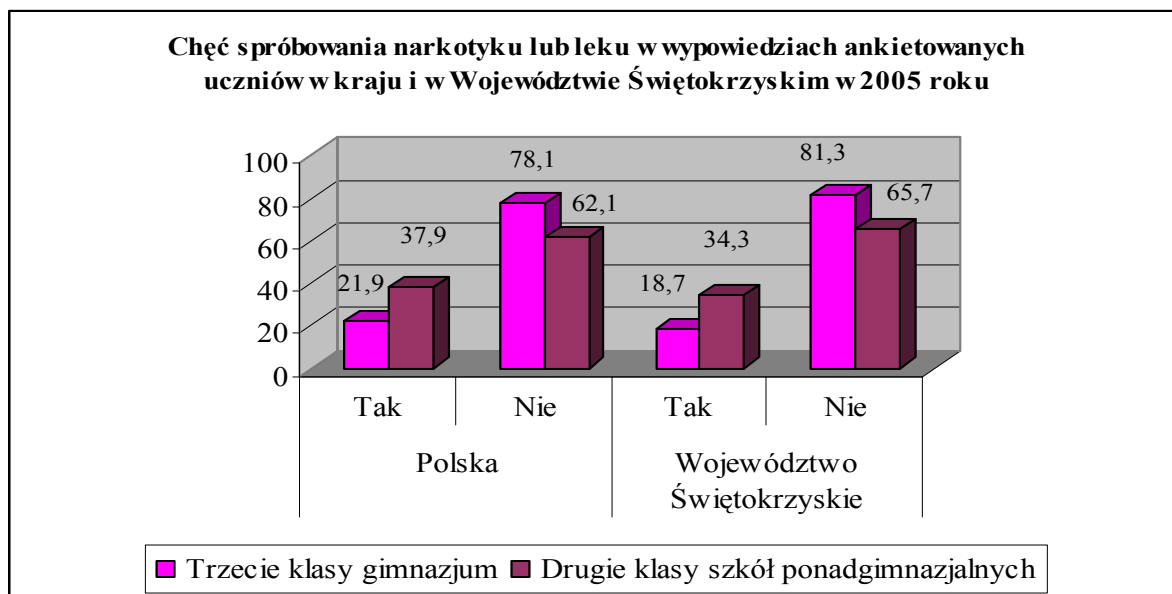

**Źródło poznania:** Instytut Psychiatrii i Neurologii, Janusz Sierosławski, Piotr Jabłoński, Używanie alkoholu i narkotyków przez młodzież szkolną, Raport z badań ankietowych zrealizowanych w Województwie Świętokrzyskim w 2005 roku, Raport z ogólnopolskich badań ankietowych zrealizowanych w 2005 roku .Europejski Program Badań Ankietowych w Szkołach

Chęć spróbowania narkotyku wyraża 18,7% uczniów trzecich klas gimnazjów, w tym samym czasie w Polsce 21,9% oraz 34,3% drugich klas szkół ponadgimnazjalnych, w tym samym czasie w Polsce 37,9%. Gotowość do spróbowania narkotyków jest, zatem niemal dwukrotnie bardziej rozpowszechniona wśród uczniów starszych niż w młodszej grupie. W Województwie Świętokrzyskim dla młodzieży z trzecich klas gimnazjum najwyższy odsetek odpowiedzi dotyczył używania leków uspokajających i nasennych bez przepisu lekarza – 15,9% (w kraju 15,1%), w dalszej kolejności marihuany lub haszyszu – 13,1% (w kraju 14,2%). Te same tendencje odnotowano dla młodzieży drugich klas szkół ponadgimnazjalnych: marihuana i haszysz – 27,9% ( w kraju 31,5%), leki - 18,3% (w kraju 19,0%). Doświadczenia z większością substancji deklaruje również częściej starsza młodzież.

Podstawę do interpretacji na temat doświadczeń młodzieży z narkotykami stanowią dane z rozkładami odpowiedzi dotyczących rozpowszechnienia używania poszczególnych substancji w trzech zakresach czasowych: całego życia, ostatnich 12 miesięcy przed badaniem oraz ostatnich 30 dni przed badaniem.

Badanym przedstawiono w ankiecie listę środków z prośbą o zaznaczenie tych, które używali w każdym tych zakresów. Poniżej prezentowane są wyniki badań w porównaniu do sytuacji ogólnokrajowej oraz sytuacji lokalnej (tj. Miasto Starachowice, w którym przeprowadzono kilka edycji badań) w Województwie Świętokrzyskim w latach wcześniejszych.

Tabela 1. Używanie substancji psychoaktywnych kiedykolwiek w życiu wśród uczniów w wieku 15-16 lat (odsetki badanych)

Wyszczególnienie	Polska	Województwo Świętokrzyskie	Miasto Starachowice
	2005	2005	2003
Marihuana lub haszysz	14,2	13,1	24,1
Substancje wziewne	7,5	8,7	7,5
Amfetamina	3,6	2,7	7,3

<b>Leki uspokajające i nasenne</b>	15,1	15,9	21,5
LSD	1,6	1,3	1,6
Ecstasy	2,5	2,0	1,2
Kokaina	2,1	1,3	1,4
Heroina	1,2	1,2	2,0
Astrolit	X	X	0,6
"Kompot"	1,5	1,7	2,4
Grzyby halucynogenne	2,9	3,4	8,7
Crack	1,0	0,4	1,4
Sterydy anaboliczne	2,5	3,3	1,0

**Źródło poznania:** Instytut Psychiatrii i Neurologii, Janusz Sierosławski, Piotr Jabłoński, Używanie alkoholu i narkotyków przez młodzież szkolną, Raport z badań ankietowych zrealizowanych w Województwie Świętokrzyskim w 2005 roku, Raport z ogólnopolskich badań ankietowych zrealizowanych w 2005 roku .Europejski Program Badań Ankietowych w Szkołach

Wysokie wskaźniki badań potwierdzają używanie przez młodzież narkotyków kiedykolwiek w życiu. W 2005 roku w Województwie Świętokrzyskim obserwuje się niższe wskaźniki niż w skali kraju oraz w 2003 roku w Starachowicach.

**Tabela 2. Używanie substancji psychoaktywnych kiedykolwiek w życiu wśród uczniów w wieku 17-18 lat (odsetki badanych)**

Wyszczególnienie	Polska	Województwo Świętokrzyskie	Miasto Starachowice
	2005	2005	2003
Marihuana lub haszysz	31,5	27,9	36,1
Substancje wziewne	5,6	6,2	5,3
Amfetamina	12,4	9,1	10,0
<b>Leki uspokajające i nasenne</b>	19,0	18,3	25,6
LSD	3,7	3,4	1,3
Ecstasy	8,3	5,6	4,6
Kokaina	2,4	1,5	1,2
Heroina	1,6	1,6	1,6
Astrolit	X	X	0,4
"Kompot"	1,3	1,3	0,9
Grzyby halucynogenne	4,3	5,8	12,1

**Źródło poznania:** Instytut Psychiatrii i Neurologii, Janusz Sierosławski, Piotr Jabłoński, Używanie alkoholu i narkotyków przez młodzież szkolną, Raport z badań ankietowych zrealizowanych w Województwie Świętokrzyskim w 2005 roku, Raport z ogólnopolskich badań ankietowych zrealizowanych w 2005 roku .Europejski Program Badań Ankietowych w Szkołach

Tabela 3. Używanie substancji psychoaktywnych w czasie ostatnich 12 miesięcy wśród uczniów w wieku 15-16 lat (odsetki badanych)

Wyszczególnienie	Polska	Województwo Świętokrzyskie	Miasto Starachowice
	2005	2005	2003
Marihuana lub haszysz	10,0	9,3	19,0
Substancje wziewne	3,5	4,7	4,0
Amfetamina	2,1	2,2	5,3
<b>Leki uspokajające i nasenne</b>	6,6	6,5	11,3

**Źródło poznania:** Instytut Psychiatrii i Neurologii, Janusz Sierosławski, Piotr Jabłoński, Używanie alkoholu i narkotyków przez młodzież szkolną, Raport z badań ankietowych zrealizowanych w Województwie Świętokrzyskim w 2005 roku, Raport z ogólnopolskich badań ankietowych zrealizowanych w 2005 roku .Europejski Program Badań Ankietowych w Szkołach

Tabela 4. Używanie substancji psychoaktywnych w czasie ostatnich 12 miesięcy wśród uczniów w wieku 17-18 lat (odsetki badanych)

Wyszczególnienie	Polska	Województwo Świętokrzyskie	Miasto Starachowice
	2005	2005	2003
Marihuana lub haszysz	22,6	18,3	26,6
Substancje wziewne	2,1	2,8	2,0
Amfetamina	6,8	5,2	6,8
<b>Leki uspokajające i nasenne</b>	9,0	10,1	14,0

**Źródło poznania:** Instytut Psychiatrii i Neurologii, Janusz Sierosławski, Piotr Jabłoński, Używanie alkoholu i narkotyków przez młodzież szkolną, Raport z badań ankietowych zrealizowanych w Województwie Świętokrzyskim w 2005 roku, Raport z ogólnopolskich badań ankietowych zrealizowanych w 2005 roku .Europejski Program Badań Ankietowych w Szkołach

Tabela 5. Używanie substancji psychoaktywnych w czasie ostatnich 30 dni wśród uczniów w wieku 15-16 lat (odsetki badanych)

Wyszczególnienie	Polska	Województwo Świętokrzyskie	Starachowice
	2005	2005	2003
Marihuana lub haszysz	4,3	4,3	11,5
Substancje wziewne	1,7	2,3	3,4
Amfetamina	1,1	1,6	3,2
<b>Leki uspokajające i nasenne</b>	3,3	3,8	6,3

**Źródło poznania:** Instytut Psychiatrii i Neurologii, Janusz Sierosławski, Piotr Jabłoński, Używanie alkoholu i narkotyków przez młodzież szkolną, Raport z badań ankietowych zrealizowanych

Tabela 6. Używanie substancji psychoaktywnych w czasie ostatnich 30 dni wśród uczniów w wieku 17-18 lat (odsetki badanych)

Wyszczególnienie	Polska	Województwo Świętokrzyskie	Miasto Starachowice
	2005	2005	2003
Marihuana lub haszysz	10,5	9,8	13,0
Substancje wziewne	1,1	1,3	0,9
Amfetamina	2,8	2,3	3,3
<b>Leki uspokajające i nasenne</b>	4,4	5,4	6,5

**Źródło poznania:** Instytut Psychiatrii i Neurologii, Janusz Sierosławski, Piotr Jabłoński, Używanie alkoholu i narkotyków przez młodzież szkolną, Raport z badań ankietowych zrealizowanych w Województwie Świętokrzyskim w 2005 roku, Raport z ogólnopolskich badań ankietowych zrealizowanych w 2005 roku .Europejski Program Badań Ankietowych w Szkołach

## 1.2 Dostępność narkotyków

Odsetki uczniów młodszych, którzy uważają je za niemożliwe do zdobycia wahają się od 18,7% w przypadku konopi indyjskich do 25,1% w przypadku GHB. Odsetki młodzieży ze szkół gimnazjalnych stwierdzającej, że byłoby jej bardzo łatwo dostać poszczególne substancje mieszczą się w przedziale wyznaczanym przez 10,3% w przypadku konopi indyjskich i 4,6% w przypadku GHB. W klasach drugich szkół ponadgimnazjalnych badani w przypadku większości substancji nielegalnych w podobnym odsetku, co pierwszoklasiści uznają je za bardzo łatwe do zdobycia, przy czym ich oceny są bardziej optymistyczne w przypadku konopi indyjskich. Odpowiedzi takich udzieliło w odniesieniu do najbardziej dostępnych konopi 17,4% badanych i najtrudniej dostępnego GHB – 5,3% badanych. Ogólnie wydaje się, że młodzież starsza ocenia dostęp do substancji nielegalnych jako łatwą w nieco większym stopniu niż młodzież młodsza. Najmniej badanych miało trudności z oceną dostępu do marihuany i haszyszu (16,9% w młodszej grupie i 18,6% w starszej grupie), najwięcej z oceną dostępu do GHB (25,4 w młodszej grupie i 37,4% w starszej grupie). Te relatywnie wysokie odsetki badanych, którzy wybrali odpowiedź „nie wiem” wskazują na znaczą frakcję osób nie zainteresowanych substancjami nielegalnymi.

Z propozycjami dotyczącymi substancji nielegalnych spotykają się mniej liczne frakcje badanych niż w przypadku substancji legalnych i stosunkowo najczęściej dotyczą one konopi. Otrzymało je, chociaż raz w czasie ostatnich 12 miesięcy 20,6% uczniów z klas młodszych i 32,1% uczniów klas starszych. Odsetki uczniów, którym proponowano amfetaminę wynosiły w przypadku piętnasto - szesnastolatków – 7,8% i siedemnasto - osiemnastolatków – 12,8%, zaś ecstazy odpowiednio 6,4% i 8,4% uczniów. Najrzadziej zdarzały się propozycje cracku, LSD i heroiny. Większość respondentów orientuje się, gdzie można kupić marihuanę lub haszysz. Odsetek badanych znających takie miejsca jest trochę wyższy wśród starszej młodzieży (57,4%) niż młodszej (51,1%). Najczęściej wymieniano w tym kontekście dyskotekę lub bar (37,1% w młodszej kohorcie i 42,1% w starszej). Na drugim miejscu pojawia się mieszkanie dealera (24,1% w młodszej grupie i 26,1% w starszej grupie), na trzecim zaś w młodszej grupie ulica lub park (19,5%), zaś w starszej grupie – szkoła (23,3%).

Tabela 7. Ocena dostępności poszczególnych substancji w Województwie Świętokrzyskim na tle sytuacji ogólnokrajowej

Skala oceny	Nie moż- liwe	Bardzo trudne	Dosyć trudne	Dosyć łatwe	Bardzo łatwe	Nie wiem						
Trzecie klasy gimnazjum												
Wyszczególnienie	P*	W*	P	W	P	W	P	W	P	W	P	W
Papierosy	3,1	3,2	2,1	2,5	3,8	4,0	21,5	21,5	64,9	64,6	64,9	4,2
Piwo	2,4	2,5	1,8	2,0	5,7	5,3	24,6	24,2	61,7	62,8	61,7	3,2
Wino	4,5	3,8	3,7	3,4	9,9	11,4	25,0	23,4	50,3	51,4	50,3	6,5
Wódka	6,5	6,1	7,7	9,3	15,9	15,3	23,7	23,0	39,8	40,1	39,8	6,2
Marihuana lub haszysz	18,2	18,7	16,3	18,7	17,8	19,6	18,9	15,8	12,3	10,3	12,3	16,9
LSD lub inny środek halucynogeny	21,6	22,2	19,6	20,3	17,9	20,3	11,4	9,8	5,3	5,4	5,3	22,0
Amfetamina	20,9	21,9	19,5	22,1	16,7	18,2	12,8	12,1	8,5	7,0	8,5	18,7
Leki uspokajające lub nasenne	12,8	14,1	11,2	13,7	15,2	14,9	21,6	21,7	22,9	20,2	22,9	15,4
Crack	22,1	24,3	20,2	22,6	16,8	19,5	8,1	6,9	5,3	3,7	5,3	22,9
Kokaina	22,2	24,1	20,4	22,6	17,0	18,8	10,4	9,2	6,2	4,8	6,2	20,5
Ecstasy	22,1	24,1	19,7	21,9	15,4	18,0	11,2	9,1	8,1	5,8	8,1	21,2
Heroina	22,8	24,3	21,8	22,9	15,5	19,0	9,7	8,3	6,7	5,6	6,7	19,9
Grzyby halucynogenne	21,3	21,8	19,0	20,7	16,0	17,1	10,2	11,1	8,5	9,5	8,5	19,8
GHB	23,6	25,1	20,5	22,0	14,0	16,8	7,4	6,0	5,4	4,6	5,4	25,4
Substancje wziewne	14,8	15,2	9,9	12,5	10,2	10,6	16,2	16,3	31,6	30,2	31,6	15,2
Sterydy anaboliczne	20,1	20,4	17,0	18,3	14,0	17,4	12,6	12,3	12,2	9,7	12,2	21,9
Polska heroina (kompot)	21,6	22,5	18,1	20,5	14,1	17,1	10,6	7,8	8,5	7,5	8,5	24,5
Drugie klasy szkół ponadgimnazjalnych												
Wyszczególnienie	P*	W*	P	W	P	W	P	W	P	W	P	W
Papierosy	1,7	1,1	,7	0,9	1,1	1,4	11,3	12,6	83,0	81,2	2,3	2,7
Piwo	1,3	0,5	,5	0,7	2,1	2,5	14,8	18,7	79,8	76,1	1,5	1,5
Wino	1,8	0,8	1,3	1,5	3,8	5,9	16,9	20,8	72,3	66,9	4,0	4,0
Wódka	2,0	1,9	2,2	4,0	6,8	9,3	21,4	22,3	64,3	58,6	3,3	4,0
Marihuana lub haszysz	9,6	10,4	9,8	13,2	16,0	17,3	29,0	23,0	21,0	17,4	14,7	18,6
LSD lub inny środek halucynogeny	12,4	13,8	13,9	15,8	22,2	20,9	17,0	12,8	9,1	7,6	25,4	29,3
Amfetamina	11,8	13,0	13,3	16,3	18,3	18,2	20,3	17,1	15,5	11,0	20,9	24,3
Leki uspokajające lub nasenne	6,9	7,0	7,3	10,2	15,3	16,1	26,4	24,3	24,2	22,1	20,0	20,3
Crack	14,3	15,3	15,5	19,3	21,1	17,9	10,9	8,1	6,2	5,7	32,0	33,7
Kokaina	14,4	15,5	16,6	20,4	20,1	18,1	14,0	9,4	8,1	7,1	26,9	29,6
Ecstasy	13,3	14,7	14,7	18,1	16,6	17,5	17,4	11,8	13,2	11,2	24,8	26,7
Heroina	14,8	16,8	17,1	20,0	20,1	16,8	12,7	9,1	7,9	7,5	27,4	29,8
Grzyby halucynogenne	12,9	14,0	14,4	14,9	17,3	14,3	16,7	17,0	12,5	13,4	26,2	26,4
GHB	15,8	16,1	15,1	18,5	17,1	15,7	8,8	7,0	6,4	5,3	36,8	37,4
Substancje wziewne	9,3	8,4	7,8	8,8	9,0	9,0	17,9	19,5	36,6	35,8	19,5	18,5
Sterydy anaboliczne	11,4	12,4	11,0	14,7	14,7	15,0	18,8	16,6	19,6	15,5	24,6	25,8
Polska heroina (kompot)	15,1	14,6	13,3	16,4	16,2	16,1	12,2	9,9	9,7	8,4	33,5	34,5

P\* - Dane ogólnopolskie

W\* - Dane dotyczące Województwa Świętokrzyskiego

Źródło poznania: Instytut Psychiatrii i Neurologii, Janusz Sierosławski, Piotr Jabłoński, Używanie alkoholu



i narkotyków przez młodzież szkolną, Raport z badań ankietowych zrealizowanych w Województwie Świętokrzyskim w 2005 roku, Europejski Program Badań Ankietowych w Szkołach

Tabela 8. Ekspozycja na propozycje poszczególnych substancji młodzieży w Województwie Świętokrzyskim i w kraju

Skala oceny	Tak		Nie	
Trzecie klasy gimnazjum				
Wyszczególnienie	P*	W*	P	W
Piwo	78,6	81,0	21,4	19,0
Wino	52,2	54,1	47,8	45,9
Wódka	55,1	57,3	44,9	42,7
Marihuana lub haszysz	20,7	20,6	79,3	79,4
LSD	3,7	3,8	96,3	96,2
Amfetamina	7,2	7,8	92,8	92,2
Leki uspokajające lub nasenne	7,1	7,5	92,9	92,5
Crack	2,6	3,1	97,4	96,9
Kokaina	4,5	5,3	95,5	94,7
Ecstasy	5,8	6,4	94,2	93,6
Heroina	3,8	4,1	96,2	95,9
Sterydy anaboliczne	5,0	8,5	95,0	91,5
Polska heroina (kompot)	5,0	6,1	95,0	93,9
Bimber	3,5	4,9	96,5	95,1
Drugie klasy szkół ponadgimnazjalnych				
Wyszczególnienie	P	W	P	W
Piwo	91,1	90,9	8,9	9,1
Wino	64,3	62,7	35,7	37,3
Wódka	79,7	80,1	20,3	19,9
Marihuana lub haszysz	36,8	32,1	63,2	67,9
LSD	5,6	4,3	94,4	95,7
Amfetamina	15,4	12,8	84,6	87,2
Leki uspokajające lub nasenne	8,1	7,3	91,9	92,7
Crack	3,0	2,7	97,0	97,3
Kokaina	5,2	3,5	94,8	96,5
Ecstasy	11,8	8,4	88,2	91,6
Heroina	4,6	3,7	95,4	96,3
Sterydy anaboliczne	8,9	11,8	91,1	88,2
Polska heroina (kompot)	8,6	7,1	91,4	92,9
Bimber	3,3	3,9	96,7	96,1

P\* - Dane ogólnopolskie

W\* - Dane dotyczące Województwa Świętokrzyskiego

Źródło poznania: Instytut Psychiatrii i Neurologii, Janusz Sierosławski, Piotr Jabłoński, Używanie alkoholu

i narkotyków przez młodzież szkolną, Raport z badań ankietowych zrealizowanych w Województwie Świętokrzyskim w 2005 roku, Raport z ogólnopolskich badań ankietowych zrealizowanych w 2005 roku .Europejski Program Badań Ankietowych w Szkołach

Tabela 9. Miejsca gdzie łatwo kupić marihuanę lub haszysz

Skala oceny	Tak		Nie	
<b>Trzecie klasy gimnazjum</b>				
Wyszczególnienie	P*	W*	P	W
Nie znam takich miejsc	48,3	48,9	51,7	51,1
Ulica, park	20,4	19,5	79,6	80,5
Szkoła	17,7	17,0	82,3	83,0
Dyskoteka, bar	34,0	37,1	66,0	62,9
Mieszkanie dealera	25,7	24,1	74,3	75,9
Inne miejsce	9,7	8,2	90,3	91,8
<b>Drugie klasy szkół ponadgimnazjalnych</b>				
	P	W	P	W
Nie znam takich miejsc	34,1	42,6	65,9	57,4
Ulica, park	26,6	22,8	73,4	77,2
Szkoła	24,9	23,3	75,1	76,7
Dyskoteka, bar	48,1	42,1	51,9	57,9
Mieszkanie dealera	31,8	26,1	68,2	73,9
Inne miejsce	10,6	6,4	89,4	93,6

P\* - Dane ogólnopolskie

W\*- Dane dotyczące Województwa Świętokrzyskiego

**Źródło poznania:** Instytut Psychiatrii i Neurologii, Janusz Sierosławski, Piotr Jabłoński, Używanie alkoholu i narkotyków przez młodzież szkolną, Raport z badań ankietowych zrealizowanych w Województwie Świętokrzyskim w 2005 roku, Raport z ogólnopolskich badań ankietowych zrealizowanych w 2005 roku .Europejski Program Badań Ankietowych w Szkołach

### 1.3 Postawy wobec narkomanów

Próbą uchwycenia odniesień normatywnych wobec używania poszczególnych substancji psychoaktywnych było pytanie o ocenę zachowania kogoś, kto od czasu do czasu sięga po poszczególne substancje. Na liście substancji poddanych ocenie znalazły się zarówno środki legalne (papierosy, napoje alkoholowe, substancje wziewne, leki uspokajające i nasenne przyjmowane bez przepisu lekarza) jak i nielegalne (marihuana, amfetamina, LSD, ecstasy, kokaina, crack, „kompot”). Dodatkowo używanie napojów alkoholowych, tytoniu i przetworów konopi zostało zróżnicowane, co do intensywności.

Tabela 10. Potępienie używania poszczególnych substancji

Skala oceny	Nie potępiam	Potępiam	Zdecydowanie potępiam		Nie wiem			
<b>Trzecie klasy gimnazjum</b>								
	P*	W*	P	W	P	W	P	W
Palenie papierosów od czasu do czasu	60,2	59,0	21,1	20,0	7,9	6,7	10,8	14,3
Palenie 10 lub więcej papierosów dziennie	27,7	25,0	36,2	40,4	28,6	25,4	7,6	9,1
Wypicie alkoholu raz lub dwa razy na rok	88,2	85,0	4,8	5,7	2,6	2,9	4,5	6,4
Picie jednego lub dwóch "drinków" kilka razy w tygodniu	40,9	38,0	34,0	35,6	10,4	10,7	14,7	15,7
Upijanie się raz na tydzień	20,2	17,3	36,6	38,4	33,1	34,9	10,1	9,4
Spróbowanie raz lub dwa razy marihuany lub haszyszu	26,9	22,5	26,2	29,3	38,2	41,2	8,7	7,0
Palenie marihuany lub haszyszu od czasu do czasu	19,9	17,5	31,0	31,3	41,8	44,3	7,3	6,9
Palenie marihuany lub haszyszu regularnie	10,1	9,0	25,0	26,5	59,7	58,6	5,1	5,9
Spróbowanie raz lub dwa razy LSD lub jakiegoś innego halucynogenu	15,4	13,5	31,3	31,4	44,6	47,2	8,8	8,0
Spróbowanie heroiny raz lub dwa razy	15,8	14,0	31,7	33,8	45,1	45,2	7,5	6,9
Spróbowanie leków uspokajających lub nasennych (bez recepty lekarza)	30,4	28,6	30,3	30,2	27,3	27,8	12,0	13,4
Spróbowanie amfetaminy raz lub dwa razy	17,5	13,3	32,4	34,7	42,7	44,3	7,4	7,7
Spróbowanie cracku raz lub dwa razy	15,2	12,3	32,0	33,3	44,4	45,3	8,3	9,1
Spróbowanie kokainy raz lub dwa	15,7	13,2	32,4	33,2	44,4	46,4	7,5	7,2
Spróbowanie ecstasy raz lub dwa razy	16,7	14,2	31,4	33,0	43,8	44,6	8,2	8,2
Spróbowanie środków wziewnych raz lub dwa razy	17,3	15,6	32,7	35,0	41,6	40,5	8,4	8,9
Spróbowanie polskiej heroiny (kompot) raz lub dwa razy	14,9	13,9	32,2	32,5	43,5	45,4	9,5	8,2
<b>Drugie klasy szkół ponadgimnazjalnych</b>								
	P*	W*	P	W	P	W	P	W
Palenie papierosów od czasu do czasu	69,7	70,1	16,9	15,9	5,7	4,1	7,7	9,9
Palenie 10 lub więcej papierosów dziennie	38,6	35,6	32,0	35,4	21,3	18,9	8,0	10,1
Wypicie alkoholu raz lub dwa razy na rok	92,3	90,9	3,6	3,8	1,5	2,0	2,6	3,2
Picie jednego lub dwóch "drinków" kilka razy w tygodniu	48,7	43,8	32,6	32,7	6,8	7,8	11,9	15,7
Upijanie się raz na tydzień	29,4	22,6	36,1	37,8	24,5	29,3	10,0	10,3
Spróbowanie raz lub dwa razy marihuany lub haszyszu	37,5	32,9	25,2	25,9	29,6	32,9	7,7	8,3
Palenie marihuany lub haszyszu od czasu do czasu	29,4	24,9	29,0	32,5	34,6	35,7	6,9	6,9
Palenie marihuany lub haszyszu regularnie	13,5	10,9	29,0	28,1	52,9	54,9	4,6	6,1
Spróbowanie raz lub dwa razy LSD lub jakiegoś innego halucynogenu	18,1	15,6	30,9	33,2	42,9	42,1	8,1	9,0
Spróbowanie heroiny raz lub dwa razy	15,8	15,4	32,2	32,6	45,6	43,7	6,4	8,3
Spróbowanie leków uspokajających lub nasennych (bez recepty lekarza)	30,2	28,8	30,9	31,6	26,4	25,8	12,4	13,8
Spróbowanie amfetaminy raz lub dwa razy	22,4	19,4	31,5	34,8	40,2	38,0	6,0	7,8
Spróbowanie cracku raz lub dwa razy	15,2	12,4	32,5	36,0	44,2	41,6	8,2	9,9
Spróbowanie kokainy raz lub dwa	15,9	13,3	32,9	35,1	44,7	43,6	6,4	8,0
Spróbowanie ecstasy raz lub dwa razy	20,6	18,1	31,4	33,7	41,5	40,6	6,5	7,6

Spróbowanie środków wziewnych raz lub dwa razy	14,5	14,6	34,0	35,6	45,0	42,1	6,5	7,7
Spróbowanie polskiej heroiny (kompot) raz lub dwa razy	14,2	13,9	32,0	33,8	46,8	43,8	7,0	8,4

P\* - Dane ogólnopolskie

W\* - Dane dotyczące Województwa Świętokrzyskiego

**Źródło poznania:** Instytut Psychiatrii i Neurologii, Janusz Sierosławski, Piotr Jabłoński, Używanie alkoholu i narkotyków przez młodzież szkolną, Raport z badań ankietowych zrealizowanych w Województwie Świętokrzyskim w 2005 roku, Raport z ogólnopolskich badań ankietowych zrealizowanych w 2005 roku .Europejski Program Badań Ankietowych w Szkołach

Odsetki badanych potępiających eksperymentowanie z takimi substancjami jak amfetamina, kokaina, ecstazy, czy „kompot” są nie tylko wysokie, ale również niewiele różnią się między sobą. Znacznie łagodniej oceniane jest eksperymentowanie z marihuaną. Także okazjonalne używanie przetworów konopi zasługuje na mniejsze potępienie niż próby z innymi narkotykami, szczególnie w ocenach uczniów szkół ponadgimnazjalnych. Wyniki badania ujawniły, zatem tendencję do innego traktowania przetworów konopi, niż tzw. „twardych narkotyków”. Oznacza to, że w odczuciach młodych ludzi marihuana nie ma jednoznacznie takiego samego „image” jak inne narkotyki. W przypadku tytoniu, alkoholu i marihuany uczniowie szkół ponadgimnazjalnych w znacząco wyższych odsetkach niż młodszy uczniowie wybierali odpowiedź „nie potępiam”, a w niższych odpowiedź „zdecydowanie potępiam”. Próby z takimi substancjami jak amfetamina, ecstazy, LSD, heroina, kokaina, czy substancje wziewne oceniane były podobnie przez młodzież z obu poziomów nauczania.

#### 1.4 Narkomania – problemowe używanie narkotyków

Narkomanię należy rozumieć jako stałe lub okresowe używanie w celach innych niż medyczne środków odurzających lub substancji psychotropowych albo środków zastępczych, w wyniku czego może powstać lub powstało uzależnienie od nich. Problemowe używanie narkotyków prezentowane jest w świetle badań społecznych prowadzonych na terenie Województwa Świętokrzyskiego oraz danych statystycznych z lecznictwa psychiatrycznego i ośrodków pomocy społecznej dotyczących kategorii klientów otrzymujących świadczenia z powodu narkomanii.

Tabela 11. Narkomania w randze problemów społecznych wskazywanych przez ankietowanych w Polsce i w Województwie Świętokrzyskim

Wyszczególnienie problemów społecznych		Bardzo ważne	Ważne	Średnio ważne	Mало ważne	Nieważne	Trudno powiedzieć	Razem
Przestępczość gospodarcza	W	52,2%	40,0%	5,5%	1,2%	0,4%	0,7%	100%
	P	51,8%	33,9%	9,9%	1,8%	0,6%	2,1%	100%
Przestępczość pospolita	W	45,1%	47,7%	4,7%	1,4%	0,9%	0,2%	100%
	P	45,5%	43,1%	7,6%	1,7%	0,2%	1,9%	100%
Narkomania	W	52,1%	38,8%	6,5%	1,5%	0,5%	0,7%	100%
	P	51,9%	34,0%	9,3%	3,3%	0,6%	1,0%	100%
Zanieczyszczenie środowi-	W	36,8%	44,8%	12,6%	4,5%	0,8%	0,5%	100%

Wyszczególnienie problemów społecznych		Bardzo ważne	Ważne	Średnio ważne	Mало ważne	Nieważne	Trudno powiedzieć	Razem
ska	<b>P</b>	35,8%	42,0%	17,0%	3,5%	0,5%	1,1%	100%
Alkoholizm	<b>W</b>	60,1%	36,2%	3,6%	0,1%	0,0%	0,1%	100%
	<b>P</b>	52,1%	35,5%	9,0%	2,0%	0,6%	0,7%	100%
Kryzys moralny	<b>W</b>	34,4%	45,0%	13,1%	3,5%	2,5%	1,5%	100%
	<b>P</b>	32,2%	40,6%	16,9%	6,4%	1,1%	2,8%	100%
Zły stan zdrowia społeczeństwa	<b>W</b>	52,7%	37,6%	6,8%	1,0%	0,8%	1,0%	100%
	<b>P</b>	51,6%	36,0%	9,7%	1,8%	0,2%	0,6%	100%
Spadek stopy życiowej	<b>W</b>	58,4%	32,0%	6,3%	1,7%	1,2%	0,4%	100%
	<b>P</b>	63,4%	30,6%	5,1%	0,1%	0,1%	0,7%	100%
Sytuacja mieszkaniowa	<b>W</b>	45,5%	41,9%	9,4%	1,9%	0,8%	0,5%	100%
	<b>P</b>	41,6%	40,2%	14,7%	2,1%	0,3%	1,1%	100%
Przemoc w rodzinie	<b>W</b>	56,1%	37,8%	4,6%	0,9%	0,0%	0,7%	100%
	<b>P</b>	49,4%	36,0%	10,1%	2,7%	0,5%	1,3%	100%
Przemoc i agresja na ulicach	<b>W</b>	63,4%	31,6%	4,4%	0,0%	0,1%	0,5%	100%
	<b>P</b>	61,2%	30,9%	6,3%	0,7%	0,4%	0,5%	100%
Picie przez młodzież	<b>W</b>	59,8%	33,3%	5,5%	0,5%	0,6%	0,3%	100%
	<b>P</b>	58,0%	33,6%	6,1%	1,2%	0,4%	0,7%	100%
Bezrobocie	<b>W</b>	83,5%	15,7%	0,3%	0,5%	0,0%	0,0%	100%
	<b>P</b>	82,1%	16,0%	1,4%	0,2%	-	0,2%	100%
AIDS	<b>W</b>	32,8%	39,1%	20,2%	3,7%	2,1%	2,1%	100%
	<b>P</b>	40,2%	35,0%	15,9%	4,0%	1,0%	3,9%	100%

*Źródło poznania: Pracownia badań Społecznych w Sopocie, Wzorce konsumpcji alkoholu w Województwie Świętokrzyskim, Raport z badań ankietowych zrealizowanych w listopadzie i grudniu 2005 r.*

W wypowiedziach 52,1% ankietowanych osób narkomania jest bardzo ważnym problemem społecznym na terenie Województwa Świętokrzyskiego.

Dane z lecznictwa dotyczą leczenia zaburzeń psychicznych i zaburzeń zachowania, spowodowanych używaniem substancji psychoaktywnych innych niż alkohol i tytoń (X Rewizja Międzynarodowej Klasyfikacji Chorób i Przyczyn Zgonów – rozpoznania nr F11-F16, F18, F19). Do oceny trendów epidemiologicznych stosuje się dwa podstawowe wskaźniki:

- liczbę osób przyjętych do leczenia w danym roku, obejmującą wszystkie osoby, które podjęły leczenie w danym roku w którejś z placówek, niezależnie od tego czy w danym roku je zakończyły czy też kontynuowały w następnym roku.
- liczbę pacjentów pierwszorazowych, definiowanych jako osoby, które w danym roku po raz pierwszy w życiu podjęły leczenie w danej placówce.

Poniżej prezentowana jest sytuacja w kraju w przekroju poszczególnych województw celem porównania sytuacji w Województwie Świętokrzyskim z innymi województwami.

Tabela 12. Chorzy leczeni w poradniach zdrowia psychicznego w latach 1999 – 2003 z powodu zaburzeń psychicznych i zaburzeń zachowania spowodowanych używaniem substancji psychoaktywnych (ICD X: F11-F16, F18, F19) /Wskaźnik na 100 000 ludności/

Wyszczególnienie		1999	2000	2001	2002	2003	2004
Województwo Świętokrzyskie	Leczeni ogółem	5,2	11,8	12	10,9	7,9	20,2
	Leczeni po raz pierwszy	1,7	3,4	4,6	3,5	2,2	10,3

Źródło poznania: **Biuletyn informacyjny „Statystyka ogólna” Świętokrzyskiego Centrum Monitorowania Ochrony Zdrowia w Kielcach 2000 - 2005**

Tabela 13. Chorzy leczeni w poradniach odwykowych na zaburzenia spowodowane używaniem substancji psychoaktywnych (ICD X: F11- F19) w 2005 roku

Wyszczególnienie		Leczeni ogółem		Leczeni po raz pierwszy	
		% do ogółu leczonych	Wskaźnik na 100 000 ludności	% do ogółu leczonych	Wskaźnik na 100 000 ludności
<b>Razem</b>		<b>100,0</b>	<b>51,8</b>	<b>100,0</b>	<b>28,6</b>
<b>Opiaty</b>	Ostre zatrucie i używanie szkodliwe (F11.0,F11.1)	0,1	0,1	0,3	0,1
	Zespół uzależnienia i abstynencyjny (F11.2,F11.3)	3,3	1,7	0,5	0,2
<b>Kanabinole</b>	Ostre zatrucie i używanie szkodliwe (F12.0,F12.1)	10,0	5,2	13,9	4,0
	Zespół uzależnienia i abstynencyjny (F12.2,F12.3)	3,2	1,6	4,1	1,2
	Zaburzenia psychotyczne (F12.4,F12.5,F12.6)	0,6	0,3	0,3	0,1
<b>Leki uspokajające i nasenne</b>	Ostre zatrucie i używanie szkodliwe (F13.0,F13.1)	3,0	1,6	0,8	0,2
	Zespół uzależnienia i abstynencyjny (F13.2,F13.3)	8,1	4,2	6,0	1,7
	Zaburzenia psychotyczne (F13.4,F13.5,F13.6)	0,9	0,5	0,3	0,1
	Inne (F13.7,F13.8,F13.9)	0,3	0,2	0,3	0,1
<b>Kokaina</b>	Zespół uzależnienia i abstynencyjny (F14.2,F14.3)	1,7	0,9	-	-
	Zaburzenia psychotyczne (F14.4,F14.5,F14.6)	0,5	0,2	-	-
<b>Inne substancje pobudzające (kofeina)</b>	Ostre zatrucie i używanie szkodliwe (F15.0,F15.1)	3,3	1,7	3,3	0,9
	Zespół uzależnienia zespół abstynencyjny (F15.2,F15.3)	5,7	3,0	6,5	1,9
	Zaburzenia psychotyczne (F15.4,F15.5,F15.6)	0,6	0,3	0,8	0,2
<b>Substancje halucynogenne</b>	Ostre zatrucie i używanie szkodliwe (F16,F16.1)	0,1	0,1	0,3	0,1

	Zespół uzależnienia i zespół abstynen- cyjny (F16.2,F16.3)	3,5	1,8	0,8	0,2
	Zaburzenia psychotyczne (F16.4,F16.5,F16.6)	0,1	0,1	0,3	0,1
Lotne rozpuszczalniki	Ostre zatrucie i używanie szkodliwe (F18.0,F.18.1)	0,3	0,2	0,3	0,1
	Zespół uzależnienia i zespół abstynen- cyjny (F18.2,F18.3)	3,3	1,7	1,9	0,5
	Zaburzenia psychotyczne (F18.4,F18.5,F18.6)	0,1	0,1	0,3	0,1
Kilka substancji lub inne substancje psychoaktywne	Ostre zatrucie i używanie szkodliwe (F19.0,F19.1)	6,2	32	6,8	1,9
	Zespół uzależnienia i zespół abstynen- cyjny (F19.2,F19.3)	16,8	8,7	13,9	4,0
	Zaburzenia psychotyczne (F19.4,F19.5,F19.6)	3,9	2,0	3,5	1,0
	Inne (F19.7,F19.8,F19.9)	2,6	1,3	0,8	0,2
Używanie tytoniu (F17)		21,8	11,3	34,0	9,7

Źródło poznania: Biuletyn informacyjny „Statystyka ogólna” Świętokrzyskiego Centrum Monitorowania Ochrony Zdrowia w Kielcach 2000 - 2005

**Tabela 14. Przyjęci do leczenia stacjonarnego w 2004 r. z powodu zaburzeń psychicznych i zaburzeń zachowania spowodowanych używaniem substancji psychoaktywnych (ICD X: F11-F16, F18, F19) wg województwa zamieszkania pacjenta**

Województwo	Liczby osób w 2004 r.	Wskaźniki na 100 000 w 2004 r.	Wskaźniki na 100 000 w 2003 r.	Wskaźniki zmiany 2003 = 100	Wskaźniki zmiany 1999 = 100
POLSKA	12 836	33,6	30,8	109,0	190
Dolnośląskie	1 313	45,3	49,4	91,9	137
Kujawsko-Pomorskie	586	28,3	24,2	117,0	212
Lubelskie	496	22,7	17,0	133,3	246
Lubuskie	640	63,4	65,2	97,3	143
Łódzkie	987	38,1	29,2	130,7	315
Małopolskie	364	11,2	9,7	115,3	189
Mazowieckie	2 522	49,1	49,3	99,5	174
Opolskie	244	23,2	20,4	113,9	187

Podkarpackie	293	14,0	11,1	126,2	218
Podlaskie	370	30,7	27,4	112,3	265
Pomorskie	666	30,4	28,3	107,3	190
Śląskie	1 234	26,2	23,6	111,1	210
Świętokrzyskie	200	15,5	13,0	119,3	267
Warmińsko-Mazurskie	639	44,7	43,4	103,1	119
Wielkopolskie	1 024	30,5	26,8	113,6	311
Zachodniopomorskie	820	48,4	46,8	103,4	159
Braki danych i obcokrajowcy	438	x	x	x	x

**Źródło poznania:** Janusz Sierosławski, Instytut Psychiatrii i Neurologii w Warszawie, Narkomania w Polsce w 2004 r., Dane Lecznictwa Stacjonarnego

**Tabela 15. Przyjęci po raz pierwszy raz w życiu do leczenia stacjonarnego w 2004 r. z powodu zaburzeń psychicznych i zaburzeń zachowania spowodowanych używaniem substancji psychoaktywnych (ICD X: F11-F16, F18, F19) wg województwa zamieszkania pacjenta**

Województwo	Liczba pacjentów pierwszo-razowych w 2004 r.	Odsetek pacjentów pierwszorazowych wśród ogółu pacjentów w 2004 r.	Wskaźnik liczby pacjentów pierwszorazowych na 100 tys. mieszkańców w 2004 r.	Wskaźnik dynamiki liczby pacjentów pierwszorazowych 2003 = 100
POLSKA	6 947	56,4	18,2	104,0
Dolnośląskie	596	47,0	20,6	84,0
Kujawsko-Pomorskie	331	58,2	16,0	109,7
Lubelskie	275	56,8	12,6	139,7
Lubuskie	301	47,4	29,8	82,2
Łódzkie	603	61,7	23,3	121,8
Małopolskie	200	56,7	6,1	111,7
Mazowieckie	1 332	56,1	25,9	94,2
Opolskie	143	60,1	13,6	102,0
Podkarpackie	149	53,4	7,1	122,5
Podlaskie	212	59,9	17,6	109,4
Pomorskie	385	60,3	17,6	107,1
Śląskie	728	61,5	15,5	109,7
Świętokrzyskie	119	60,7	9,2	109,8
Warmińsko-Mazurskie	327	52,7	22,9	99,5
Wielkopolskie	592	59,1	17,6	106,7
Zachodniopomor-	466	63,6	27,5	99,6



skie				
Braki danych i obcokrajowcy	188	x	x	x

**Źródło poznania:** Janusz Sierosławski, Instytut Psychiatrii i Neurologii w Warszawie, Narkomania w Polsce w 2004 r., Dane Lecznictwa Stacjonarnego

**Tabela 16. Odsetki osób w wieku do 18 lat wśród przyjętych do leczenia stacjonarnego w latach 2000-2004 z powodu zaburzeń psychicznych i zaburzeń zachowania spowodowanych używaniem substancji psychoaktywnych (ICD X: F11-F16, F18, F19) wg województwa zamieszkania pacjenta**

Województwo	2000 r.	2001 r.	2002 r.	2003 r.	2004 r.
POLSKA	13,9	12,8	11,0	10,4	9,6
Dolnośląskie	8,7	8,6	8,5	9,0	7,2
Kujawsko-Pomorskie	14,8	14,9	21,4	15,4	11,8
Lubelskie	12,9	9,6	7,7	7,0	10,1
Lubuskie	14,7	14,2	8,0	11,0	8,9
Łódzkie	17,7	14,3	10,3	10,3	9,1
Małopolskie	5,3	10,0	8,6	8,3	8,8
Mazowieckie	17,5	13,3	10,7	9,7	7,4
Opolskie	24,0	19,4	21,2	17,7	16,8
Podkarpackie	7,0	4,8	10,5	5,2	7,5
Podlaskie	18,8	14,2	17,6	15,5	16,5
Pomorskie	16,3	11,1	10,9	11,8	11,0
Śląskie	11,0	15,0	10,4	10,2	13,2
Świętokrzyskie	5,7	10,1	14,8	13,7	9,5
Warmińsko-Mazurskie	18,4	18,7	15,2	12,6	11,7
Wielkopolskie	6,1	13,3	10,8	8,8	8,4
Zachodniopomorskie	15,7	13,9	11,5	12,5	10,9

**Źródło poznania:** Janusz Sierosławski, Instytut Psychiatrii i Neurologii w Warszawie, Narkomania w Polsce w 2004 r., Dane Lecznictwa Stacjonarnego

Tabela 17. Odsetki kobiet wśród przyjętych do leczenia stacjonarnego w latach 2000-2004 z powodu zaburzeń psychicznych i zaburzeń zachowania spowodowanych używaniem substancji psychoaktywnych (ICD X: F11-F16, F18, F19) wg województwa zamieszkania pacjenta

Województwo	2000 r.	2001 r.	2002 r.	2003 r.	2004 r.
POLSKA	22,0	23,0	23,2	24,0	23,6
Dolnośląskie	19,7	17,8	19,7	21,8	20,6
Kujawsko-Pomorskie	21,2	24,9	23,4	23,0	21,8
Lubelskie	15,2	19,3	17,6	16,1	19,4
Lubuskie	16,3	18,4	18,6	21,3	25,6
Łódzkie	25,0	26,1	30,7	29,4	22,4
Małopolskie	26,6	31,1	28,1	34,3	34,6
Mazowieckie	17,4	17,9	20,2	21,0	21,6
Opolskie	22,1	24,8	19,7	25,1	19,7
Podkarpackie	29,5	30,1	23,8	19,8	26,6
Podlaskie	20,4	20,5	19,6	19,7	21,4
Pomorskie	31,7	32,0	28,3	27,6	23,9
Śląskie	24,7	27,4	25,6	25,3	23,8
Świętokrzyskie	35,2	51,3	40,0	34,5	31,0
Warmińsko-Mazurskie	22,2	24,5	22,9	25,5	24,9
Wielkopolskie	29,4	31,8	33,0	28,0	31,2
Zachodniopomorskie	28,5	28,7	24,9	26,7	24,9

Źródło poznania: Janusz Sierosławski, Instytut Psychiatrii i Neurologii w Warszawie, Narkomania w Polsce w 2004 r., Dane Lecznictwa Stacjonarnego

Ośrodki pomocy społecznej wśród wielu kategorii klientów pomocy społecznej udzielają świadczeń osobom i rodzinom dysfunkcyjnym z powodu narkomanii.

Wykres 2.

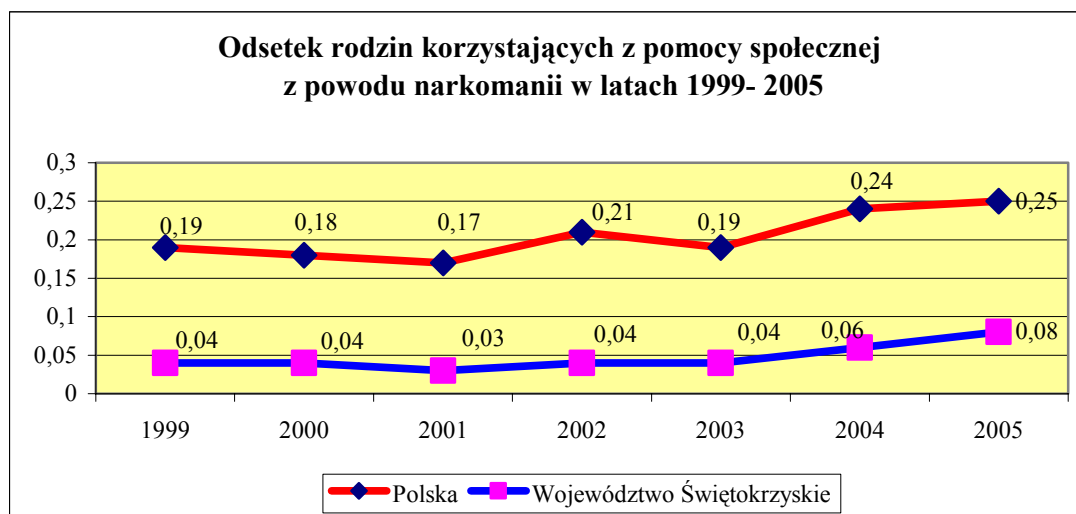

Źródło poznania: Krajowe Biuro ds. Przeciwdziałania Narkomanii w Warszawie

## ROZDZIAŁ 2. ZASOBY I DZIAŁANIA PODEJMOWANE W WOJEWÓDZTWIE

### 2.1. Ograniczanie popytu

#### 2.1.1 Profilaktyka a używanie substancji psychoaktywnych

Zasięg działań profilaktycznych na terenie regionu, a także ich efekty na poziomie zachowań na polu substancji psychoaktywnych, były również przedmiotem prowadzonych badań. Wśród młodzieży z klas gimnazjalnych relatywnie najwięcej uczniów uczestniczyło w zajęciach profilaktycznych skierowanych na kwestię alkoholu (75,5%). Nieznacznie mniej uczniów spotkało się z zajęciami na temat tytoniu i narkotyków (74,4% i 74,8%). W szkołach ponadgimnazjalnych uczniowie najczęściej brali udział w zajęciach poświęconych kwestii używania narkotyków (70,9%), a następnie w kolejności picia alkoholu (70,8%) i paleniu tytoniu (67,0%). Zajęcia profilaktyczne w szkołach na temat narkotyków, w których udział raportowali badani, w największej części prowadzone były z udziałem pedagoga szkolnego lub nauczyciela. Spośród osób spoza szkoły w odpowiedziach uczniów najczęściej pojawia się policjant. Wymienia go jako realizatora zajęć profilaktycznych 32,0% gimnazjalistów oraz 29,0% uczniów szkół ponadgimnazjalnych. Terapeuta z placówki dla narkomanów wskazywany był przez 16,0%, a były narkoman przez 12,0% uczniów z młodszej grupy. Uczniowie ze starszej grupy wymieniali tego pierwszego w 17,6%, a tego drugiego w 16,4%. Fakt, że duża część profilaktyki szkolnej, szczególnie w gimnazjach, opiera się na policjantach nie wydaje się szczególnie obiecujący. Kwestia udziału policji w profilaktyce narkomanii wydaje się kontrowersyjna, szczególnie, gdy jest ona adresowana do uczniów gimnazjów.

**Tabela 18. Udział w zajęciach profilaktycznych w czasie poprzedniego roku szkolnego**

	Tak	Nie
<b>Trzecie klasy gimnazjum</b>		
Kwestia picia alkoholu	75,5	24,5
Kwestia palenia tytoniu	74,4	25,6
Kwestia brania narkotyków	74,8	25,2
<b>Drugie klasy szkół ponadgimnazjalnych</b>		
Kwestia picia alkoholu	70,8	29,2
Kwestia palenia tytoniu	67,0	33,0
Kwestia brania narkotyków	70,9	29,1

**Źródło poznania:** Instytut Psychiatrii i Neurologii, Janusz Sierosławski, Piotr Jabłoński, Używanie alkoholu i narkotyków przez młodzież szkolną, Raport z badań ankietowych zrealizowanych w Województwie Świętokrzyskim w 2005 roku, Raport z ogólnopolskich badań ankietowych zrealizowanych w 2005 roku .Europejski Program Badań Ankietowych w Szkołach

**Tabela 19. Udział w zajęciach prowadzonych przez poszczególnych realizatorów**

<b>Trzecie klasy gimnazjum</b>	
Nie brałem udziału	22,6
Nauczycie	43,1
Pedagog szkolny	53,8
Lekarz	11,9
Policjant	32,0
Prokurator	10,2
Były narkoman	12,0
Terapeuta z placówki dla narkomanów	16,0
Ktoś inny	8,1
<b>Drugie klasy szkół ponadgimnazjalnych</b>	
Nie brałem udziału	22,5
Nauczycie	44,8
Pedagog szkolny	42,2
Lekarz	7,8
Policjant	29,0
Prokurator	7,0
Były narkoman	16,4
Terapeuta z placówki dla narkomanów	17,6
Ktoś inny	9,2

**Źródło poznania:** Instytut Psychiatrii i Neurologii, Janusz Sierosławski, Piotr Jabłoński, Używanie alkoholu i narkotyków przez młodzież szkolną, Raport z badań ankietowych zrealizowanych w Województwie Świętokrzyskim w 2005 roku, Raport z ogólnopolskich badań ankietowych zrealizowanych w 2005 roku. Europejski Program Badań Ankietowych w Szkołach

**Tabela 20. Samoocena wpływu zajęć profilaktycznych**

<b>Trzecie klasy gimnazjum</b>	
Przekonały mnie, że nie warto używać narkotyków	49,6
Dały mi do myślenia	23,7
Nic z nich nie wynikało	10,4
Nie brałem udziału w takich zajęciach	16,3
<b>Drugie klasy szkół ponadgimnazjalnych</b>	
Przekonały mnie, że nie warto używać narkotyków	41,3
Dały mi do myślenia	30,1
Nic z nich nie wynikało	10,0
Nie brałem udziału w takich zajęciach	18,5

**Źródło poznania:** Instytut Psychiatrii i Neurologii, Janusz Sierosławski, Piotr Jabłoński, Używanie alkoholu i narkotyków przez młodzież szkolną, Raport z badań ankietowych zrealizowanych w Województwie Świętokrzyskim w 2005 roku. Europejski Program Badań Ankietowych w Szkołach

Większość uczniów jest skłonna dostrzegać wpływ zajęć profilaktycznych, przynajmniej na sferę swoich przekonań w kwestii używania narkotyków. Zdaniem 49,6% badanych gimnazjalistów oraz 41,3% badanych ze starszej grupy zajęcia profilaktyczne, w których uczestniczyli, przekonały ich, że nie warto używać narkotyków. Dalszym 23,7% uczniów z młodziej grupy i 30,1% uczniów ze starszej zajęcia przynajmniej dały do myślenia. Tylko 10,4% gimnazjalistów i 10,0% uczniów szkół ponadgimnazjalnych było zdania, że z zajęć nic nie wynikało. Jednak o globalnym efekcie jakichkolwiek oddziaływań profilaktycznych możemy wnioskować z porównania rozkładów odpowiedzi na pytanie o używanie substancji wśród tych, którzy brali udział w zajęciach profilaktycznych i tych, którzy nie mieli z takimi zajęciami do czynienia. Niezależnie od tego, czy badani uczestniczyli w zajęciach profilaktycznych, czy też nie brali w nich udziału, ich zachowania w zakresie substancji psychoaktywnych są podobne. Uzyskane wyniki powinny skłaniać do głębszego namysłu nad praktyką profilaktyczną.

**Tabela 21. Udział w zajęciach profilaktycznych a używanie konopi**

		Używanie marihuany lub haszyszu W ciągu ostatnich 30 dni	
		Tak	Nie
<b>Trzecie klasy gimnazjum</b>			
Kwestia brania narkotyków	Tak	4,0	96,0
	Nie	5,2	94,8
<b>Drugie klasy szkół ponadgimnazjalnych</b>			
Kwestia brania narkotyków	Tak	10,1	89,9
	Nie	8,7	91,3

**Źródło poznania:** Instytut Psychiatrii i Neurologii, Janusz Sierosławski, Piotr Jabłoński, Używanie alkoholu i narkotyków przez młodzież szkolną, Raport z badań ankietowych zrealizowanych w Województwie Świętokrzyskim w 2005 roku. Europejski Program Badań Ankietowych w Szkołach

### 2.1.2 Działania profilaktyczne Samorządu Województwa Świętokrzyskiego

Przeciwdziałanie narkomanii uwzględnione zostało w Wojewódzkiej Strategii Rozwiązywania Problemów Społecznych na lata 2001 – 2006 przyjętej do realizacji Uchwałą Nr XXVIII/379/02 Sejmiku Województwa Świętokrzyskiego z dnia 18 lutego 2002 roku, która w tej części była realizowana w ramach Wojewódzkiego Programu Przeciwdziałania Narkomanii przyjętego do realizacji uchwałą Nr X/82/03 Sejmiku Województwa Świętokrzyskiego z dnia 26 maja 2003 roku. W kolejnych latach z budżetu Samorządu Województwa Świętokrzyskiego na przeciwdziałania narkomanii wydatковано:

2001 r. – 50.000,00 zł., 2002 r. - 0 zł., 2003 r. - 50.000 zł., 2004 r. – 0 zł., 2005 r. – 75.000,00 zł. W celu realizacji programu zawierano umowy cywilno – prawne na działania w zakresie ograniczania popytu na narkotyki z wojewódzkimi jednostkami ochrony zdrowia oraz z organizacjami pozarządowymi.

Prowadzono również współpracę pozafinansową z administracją rządową oraz samorządami terytorialnymi mającą na celu organizowanie edukacji społecznej w zakresie profilaktyki uzależnień. W minionych latach wspierano rozwój szkolnych działań profilaktycznych adresowanych do uczniów i nauczycieli oraz środowiskowych (pozaszkolnych) programów profilaktycznych, w tym dla dzieci i młodzieży z grup ryzyka i w świetlicach socjoterapeutycznych.

Samorząd województwa angażował się w 2 ogólnopolskie kampanie edukacyjne obejmujące problematykę narkomanii, organizowane przez Krajowe Biuro Ds. Przeciwdziałania Narkomanii – współpracował z lokalnymi mediami, organizował konferencje dla lokalnych animatorów działań profilaktycznych, szkolenia dla kadry prowadzącej działalność wychowawczo – zapobiegawczą. Lokalne media upowszechniały wiedzę na temat zagrożenia narkomania i przeciwdziałania temu zjawisku w artykułach: „Narkotyki w szkole”, „Pies do wykrywania narkotyków”, „Narkotyki dodawane do napojów na dyskotekach”, „Nowe substancje odurzające”. Przeszkolono 73 pracowników szkół i placówek oświatowych oraz 70 pracowników jednostek organizacyjnych pomocy społecznej, z tego tytułu poniesiono koszty w wysokości 5.985,69 zł. W ramach współpracy samorządu województwa z wojewódzką jednostką organizacyjną ochrony zdrowia WOTUW uruchomiono punkt konsultacyjny. Województwo aktywnie uczestniczyło w corocznej imprezie regionalnej „Świętokrzyskie Dni Profilaktyki”- organizowało lokalne festyny rodzinne, wspierało finansowo publikacje wystąpień z odbytych konferencji i seminariów.

### 2.1.3 Działania profilaktyczne samorządów gminnych

Poza szczeblem wojewódzkim zadania z zakresu przeciwdziałania narkomanii ustawowo usytuowane zostały na szczeblu gminnym. Do 2005 roku gminy nie miały możliwości finansowania działań profilaktycznych drugiej i trzeciej fazy. W związku z tym koncentrowały się tylko na działalności wychowawczo- zapobiegawczej organizowanej w ramach pierwszej fazy profilaktyki i rozwiązywania problemów alkoholowych. Nowelizacja ustawy uregulowała możliwości finansowania zadań zapobiegania i zwalczania narkomanii ze środków finansowych uzyskanych przez gminę z tytułu rocznych opłat za korzystanie z zezwoleń na sprzedaż napojów alkoholowych, oraz zezwoleń na sprzedaż napojów alkoholowych wydanych przedsiębiorcom, których działalność polega na organizacji przyjęć a także jednorazowych zezwoleń na sprzedaż napojów alkoholowych. Tym samym został poszerzony zakres zadań dla samorządów gminnych.

Ustawa z dnia 29 lipca 2005 r. o przeciwdziałaniu narkomanii wyodrębnia zakres zadań własnych dla gminy, gdzie obok działań edukacyjnych, pomocy socjalnej, psychologicznej i prawnej osobom uzależnionym i ich rodzinom wskazuje się na obowiązek zwiększenia dostępności pomocy terapeutycznej i rehabilitacyjnej. W 2004 roku sprawozdanie z realizacji KPPN nadeszło 85 gmin tj. 83,3 wszystkich gmin z terenu Województwa Świętokrzyskiego, w 2005 roku 95 gmin tj. 93,1%.

Tabela 22. Realizacja Krajowego Programu Przeciwdziałania Narkomanii na lata 2002 – 2005 przez gminy Województwa Świętokrzyskiego

Zadanie	Wykonanie w %	
	2004	2005
Problematyka narkomanii pojęta w strategiach rozwiązywania problemów społecznych lub miały program przeciwdziałania narkomanii albo powyższa tematyka została uwzględniona w innym programie	6,4	5,6
Wspieranie szkół podstawowych oraz gimnazjalnych i ponadgimnazjalnych w rozwijaniu działań profilaktycznych, w szczególności obejmujących diagnozę problemu używania narkotyków na terenie szkoły i realizację adekwatnego do potrzeb programu profilaktycznego.	6	5,8
Wspieranie programów profilaktycznych w zakresie organizacji czasu wolnego dzieci i młodzieży, stanowiących alternatywę wobec używania narkotyków	5,6	4,9
<b>Wspieranie pozaszkolnych programów profilaktycznych adresowanych do</b>	4,4	4

<b>dzieci młodzieży zagrożonych uzależnieniem oraz ich rodziców</b>		
<b>Identyfikacja, stałe uaktualnianie i upowszechnianie danych na temat rekomendowanych programów profilaktycznych oraz placówek prowadzących działalność profilaktyczną obejmującą problematykę narkomanii</b>	5,0	5,0
<b>Prowadzenie kampanii edukacyjnych obejmujących problematykę narkomanii adresowanych do określonych grup docelowych</b>	6,3	9,4
Prowadzenie szkoleń podnoszących kwalifikacje zawodowe osób realizujących zadania profilaktyczne obejmujące problematykę narkomanii	5,0	3,3
Monitorowanie problemu narkomanii na terenie gminy poprzez zlecenie do realizacji badań zjawiska narkomanii	1,9	2,3

**Źródło informacji:** Krajowe Biuro Ds. Przeciwdziałania Narkomanii w Warszawie, Sprawozdania z realizacji KPPN 2002 - 2005

W świetle powyższych danych przedkładanych przez samorządy gminne do Krajowego Biura Ds. Przeciwdziałania Narkomanii wynika, konieczność analizy przyczyn niskiej aktywności gmin w sferze profilaktyki narkomani i sukcesywne dążenie do pozytywnej zmiany stanu faktycznego.

Biorąc pod uwagę, iż nie są realizowane w pełni nawet zadania niewymagające nakładów finansowych np. tworzenie gminnych strategii rozwiązywania problemów społecznych, można domniemywać, iż niezbędne jest zwiększenie wsparcia merytorycznego dla samorządów gminnych i być może modernizacja struktur organizacyjnych.

#### **2.1.4 Współpraca administracji publicznej z organizacjami pozarządowymi**

Na terenie Województwa Świętokrzyskiego funkcjonuje ponad 40 organizacji pozarządowych gotowych i uprawnionych do realizacji zadań profilaktycznych. Liczebność organizacji pozarządowych działających w sferze przeciwdziałania narkomanii jest zróżnicowana terytorialnie. Informacje o takich organizacjach podają powiaty: Miasto Kielce, Kielce Ziemski, Skarżysko – kamienna, Starachowice, Staszów, Busko-Zdrój, Opatów, Końskie, Jędrzejów, Ostrowiec Świętokrzyski. Wiodące w tej dziedzinie organizacje pozarządowe to:

- 1) Stowarzyszenie Inicjatyw Społecznych „Wariant” 25-362 Kielce, ul. Zagórska 216,
- 2) Stowarzyszenie na rzecz Aktywności Społecznej i Zapobiegania Patologiom „Konar” 25-033 Kielce ul. Ks. Ściegiennego 6,
- 3) Świętokrzyskie Towarzystwo Zapobiegania Patologiom Społecznym „Kuźnia” 27-400 Ostrowiec Św. ul. Sienkiewicza 66,
- 4) Stowarzyszenie Nauczycieli „Zdrowa Szkoła” 27-200 Starachowice ul. Konstytucji 3 Maja 15,
- 5) Polskie Towarzystwo Psychologiczne Ośrodek Badań i Usług Psychologicznych 02-316 Warszawa ul. Kaliska 1/20, /Ostrowiec Świętokrzyski/

- 6) Polskie Towarzystwo Psychologiczne Ośrodek Badań i Usług Psychologicznych w Ostrowcu Świętokrzyskim,
- 7) Caritas Diecezji Kieleckiej ul. Jana Pawła II nr 3 25-013 Kielce.

W 2003 roku organizacje pozarządowe pozyskały na działalność profilaktyczną na terenie Województwa Świętokrzyskiego z Krajowego Biura Ds. Przeciwdziałania Narkomanii w Warszawie 301.200,00 zł., w 2004 roku 295.700,00 zł., w 2005 roku 220.000,00 zł., w 2006 roku 235.000,00 zł.

Podstawę współpracy samorządu województwa z organizacjami pozarządowymi stanowiły:

1. Uchwała Nr XIX/172/04 Sejmiku Województwa Świętokrzyskiego z dnia 5 lipca 2004 r. w sprawie Programów Współpracy Samorządu Województwa Świętokrzyskiego z Organizacjami Pozarządowymi na lata 2004 – 2006.
2. Uchwała Nr XXIV/233/05 Sejmiku Województwa Świętokrzyskiego z dnia 07.02.2005 r., w sprawie realizacji Programu Współpracy Samorządu Województwa Świętokrzyskiego z Organizacjami Pozarządowymi na rok 2005.
3. Uchwała Nr XXXV/405/06 Sejmiku Województwa Świętokrzyskiego z dnia 06.02.2006 r., w sprawie Programu Współpracy Samorządu Województwa Świętokrzyskiego z Organizacjami Pozarządowymi na rok 2006.

W latach 1999 – 2002 i w 2004 roku samorząd województwa nie prowadził współpracy finansowej z organizacjami pozarządowymi w sferze przeciwdziałania narkomanii. W 2003 zawarto 4 umowy na realizację zadań publicznych z 4 organizacjami pozarządowymi na kwotę w wysokości 30.000,00 zł., w 2005 r. podpisano również 4 umowy z 4 organizacjami na kwotę w wysokości 20.000,00 zł.

## **2.2 Leczenie i rehabilitacja**

W 2004 roku w Województwie Świętokrzyskim leczenie i rehabilitację uzależnienia od narkotyków w ramach usług zakontraktowanych z Narodowym Funduszem Zdrowia prowadziło 8 zakładów ochrony zdrowia z kodem 1740/poradnia leczenia uzależnień/, w 2005 roku 10 zakładów ochrony zdrowia w tym 8 z kodem 1740, 1 z kodem 1746 /poradnia terapii uzależnienia od substancji psychoaktywnych/i 1 z kodem 4750 /oddział/ośrodek rehabilitacyjny dla uzależnionych od substancji psychoaktywnych/. /Kody placówek według Rozporządzenia Ministra Zdrowia z dnia 16 lipca 2004 r. w sprawie systemu resortowych kodów identyfikacyjnych dla zakładów opieki zdrowotnej oraz szczególnych zasad ich nadawania/. W 2004 roku Narodowy Fundusz Zdrowia Oddział Świętokrzyski przeznaczył na realizację Krajowego Programu Przeciwdziałania Narkomanii kwotę w wysokości 320.760,00 zł., w 2005 roku 871.292,25 zł., co odpowiada całkowitym kosztom działań skierowanych na przeciwdziałanie narkomanii w latach 2004 – 2005.

W 2005 r. we współpracy z Narodowym Funduszem Zdrowia zaktualizowano istniejący plan zabezpieczenia ambulatoryjnej opieki zdrowotnej uwzględniający leczenie i rehabilitację uzależnienia od narkotyków. Aktualnym problemem Województwa Świętokrzyskiego jest brak łóżek w strukturach szpitali psychiatrycznych dla osób uzależnionych od środków psychoaktywnych.

Różne systemy zapewniają dostępność pomocy dla osób zażywających narkotyki os-



dzonych w więzieniach. Więźniowie mają takie samo prawo jak reszta populacji do ochrony zdrowia, w tym pomocy i leczenia dla osób uzależnionych od narkotyków. W grupie usług, które powinny być dostępne dla więźniów znajdują się strategie zapobiegania w tym programy nefarmakologiczne, leczenie detoksykacyjne, leczenie metadonem i innymi substancjami, doradztwo, edukacja. Na terenie Województwa Świętokrzyskiego programy terapeutyczne dla skazanych młodocianych i odbywających karę pozbawienia wolności uzależnionych od środków odurzających lub psychotropowych realizowane są przez oddział terapeutyczny Aresztu Śledczego w Kielcach. Liczba osób przyjętych do oddziału w latach 2000 – 2005 zamyka się w granicach 54 – 77 osób. Sukcesywnie zwiększa się liczba osób, które ukończyły terapię: w 2000 r. – 33 osoby, w 2001 r. – 33 osoby, w 2002 r. – 54 osoby, w 2003 r. – 63 osoby, w 2004 r. – 63 osoby, w 2005 r. – 68 osób. W 2003 r. na działalność profilaktyczną i terapeutyczną przeznaczono kwotę w wysokości 13.150,98 zł., w 2004 r. kwotę w wysokości 13.964,20 zł., w 2005 r. 6.084,00 zł. W zasobach kadrowych dla celów terapii osób uzależnionych od narkotyków w Województwie Świętokrzyskim zatrudnia się 5 certyfikowanych specjalistów ds. terapii uzależnienia od narkotyków. W ramach doskonalenia zawodowego kadr grupa ta sukcesywnie się powiększa.

### **2.3 Readaptacja Społeczna**

Powtórna integracja społeczna definiowana jest jako jakakolwiek interwencja społeczna mająca na celu integrację w społeczeństwo osób problemowo zażywających narkotyki, dawniej lub obecnie. Podstawowe filary integracji społecznej to warunki mieszkaniowe, wykształcenie oraz zatrudnienie i szkolenia zawodowe. Inne środki to doradztwo lub zajęcia w czasie wolnym. Dla celów readaptacji społecznej między innymi osób uzależnionych od środków psychoaktywnych, które odbyły leczenie z pozytywnym skutkiem, na terenie województwa funkcjonują 3 Centra Integracji Społecznej – w Kielcach, Staszowie i Ostrowcu Świętokrzyskim.

W 2004 r. Samorząd Województwa przekazał kwotę w wysokości 50.000,00 na pierwsze wyposażenie CIS w Kielcach, w 2005 r. na wyposażenie CIS w Staszowie i w Ostrowcu Świętokrzyskim. Według stanu na pierwsze półrocze 2006 r. w programie readaptacyjnym uczestniczyły 53 osoby w Kielcach, 24 osoby w Staszowie i 50 osób w Ostrowcu Świętokrzyskim (nadmienia się, iż nie były to osoby tylko i wyłącznie z problemem narkomanii). W zasobach infrastruktury społecznej nie ma hosteli i mieszkań chronionych przeznaczonych tylko i wyłącznie dla narkomanów i ich rodzin. W minionym czasie nikt z partnerów realizujących wojewódzki program przeciwdziałania narkomani nie sygnalizował tego rodzaju potrzeb. Utworzone są mieszkania chronione dla osób z zaburzeniami psychicznymi jako jednostki organizacyjne pomocy społecznej na szczeblu gminnym i powiatowym. Działania o charakterze postrehabilitacyjnym prowadzą organizacje pozarządowe w tym: „Caritas” Diecezji Kieleckiej i Stowarzyszenie Inicjatyw Społecznych „Wariant”.

### **2.4 Ograniczanie szkód zdrowotnych**

Od 1994 roku realizowany jest program leczenia substytucyjnego przez Powiatowy Zakład Opieki Zdrowotnej w Starachowicach, pod kierownictwem lek. med. Pani Katarzyny Dębickiej-Król. Program funkcjonuje dla miasta Skarżysko- Kamienna, Kielce i Radom.

W programie uczestniczą 22 osoby w przedziale wieku 30-45 lat, które stosowały opiaty. W efekcie programu 8 osób osiągnęło abstynencję. Program finansowany jest ze środków Narodowego Funduszu Zdrowia oraz środków własnych zakładu opieki zdrowotnej

### 3. Ograniczanie podaży

Ograniczanie podaży narkotyków odnosi się do zwalczania przestępczości związanej z narkotykami przez struktury policji, inspekcji celnej, bezpieczeństwa wewnętrznego i inne. Przestępczość związana z narkotykami dotyczy przestępstw popełnionych pod wpływem narkotyków, przestępstw popełnionych w celu sfinansowania zażywania narkotyków, przestępstw popełnionych w odniesieniu do funkcjonowania rynków nielegalnych narkotyków oraz przestępstw łamiących prawo antynarkotykowe. Rutynowe dane są dostępne względem przestępstw przeciwko prawu antynarkotykowemu.

W latach 1999 – 2004 rosną wskaźniki tego rodzaju przestępczości na terenie Województwa Świętokrzyskiego, co związane jest i ze skalą samego zjawiska i z poprawą skuteczności działań właściwych służb. W 1999 r. na terenie województwa odnotowano 430 przestępstw przeciwko postanowieniom ustawy o przeciwdziałaniu narkomanii, w 2000 r. – 774, w 2001 r. – 625, w 2002 r. – 1152, w 2003 r. – 1377, w 2004 r. – 2688. Najwięcej przestępstw dotyczy osiągania korzyści majątkowych z tytułu udzielania środków nielegalnych oraz ich posiadania i udzielania.

## ROZDZIAŁ 3. ANALIZA SWOT

Metodą analizy SWOT przeanalizowano atuty i słabości regionu wobec szans i zagrożeń stwarzanych przez otoczenie w celu ograniczania popytu na środki odurzające i psychoaktywne.

Słabe strony	Mocne strony
<ul style="list-style-type: none"> <li>• Niska aktywność samorządów gminnych w kreowaniu lokalnej polityki antynarkotykowej,</li> <li>• Mała skuteczność organizowanych działań profilaktycznych,</li> <li>• Wąska oferta środowiskowych programów profilaktycznych na szczeblu gminnym,</li> <li>• Brak na terenie województwa usług w zakresie leczenia detoksykacyjnego,</li> <li>• Brak diagnozy problemu narkomanii na szczeblu lokalnym,</li> <li>• Mały dostęp do informacji o instytucjach i programach związanych z problematyką narkomanii,</li> <li>• Zróżnicowanie terytorialne aktywności obywatelskiej w sferze przeciwdziałania narkomanii,</li> <li>• Niski stopień rozwoju infrastruktury rekreacyjno-kulturalnej i sportowej oraz niedofinansowane działania w tej sferze,</li> </ul>	<ul style="list-style-type: none"> <li>• Stosunkowo dobra świadomość społeczna odnośnie zagrożeń związanych z używaniem narkotyków,</li> <li>• Wojewódzka diagnoza problemów narkomanii i narkotykowych,</li> <li>• Regulacje prawne dotyczące obowiązku organizowania działań profilaktycznych w placówkach oświatowych,</li> <li>• Rozwiązania prawno-instytucjonalne w sferze przeciwdziałania narkomanii, w tym dotyczące finansowania organizowanych działań przez samorządy terytorialne,</li> <li>• Sieć instytucji wsparcia społecznego dla osób i rodzin dotkniętych problemem narkomanii,</li> <li>• Dobra współpraca międzyinstytucjonalna w sferze przeciwdziałania narkomanii,</li> <li>• Zasoby infrastruktury społecznej dla celów profilaktyki, leczenia i rehabilitacji,</li> <li>• Rozwijająca się infrastruktura dla celów reinte-</li> </ul>

<p>co ogranicza działania w sferze profilaktyki uniwersalnej, w szczególności na obszarach wiejskich,</p> <ul style="list-style-type: none"> <li>• Niekorzystna sytuacja na rynku pracy utrudniająca reintegrację zawodową osób uzależnionych</li> <li>• Ograniczona działalność instytucji społecznych w zakresie edukacji publicznej w sferze przeciwdziałania narkomanii,</li> <li>• Nierównomierny rozkład terytorialny infrastruktury dla celów readaptacji społecznej i zawodowej,</li> <li>• Nierównomierne i niewielkie nasycenie terytorialne certyfikowanych kadr dla celów terapii uzależnienia od środków psychoaktywnych,</li> <li>• Brak aktywności samorządów w realizacji projektów ze środków EFS na działania z zakresu integracji społecznej i zawodowej.</li> </ul>	<p>gracji,</p> <ul style="list-style-type: none"> <li>• Dobry dostęp do świadczeń ambulatoryjnej opieki zdrowotnej w zakresie leczenia uzależnień, w tym funkcjonujący na terenie województwa program leczenia substytucyjnego,</li> <li>• Wzrost zainteresowania uczestnictwem w certyfikowanym programie specjalistycznego szkolenia w dziedzinie terapii i rehabilitacji uzależnienia od narkotyków,</li> <li>• Dostępność środków masowego przekazu dla celów edukacji i informacji społecznej,</li> <li>• Istnienie powszechnego ubezpieczenia zdrowotnego,</li> <li>• Działalność organizacji pozarządowych, w tym Kościoła Katolickiego i innych kościołów i związków wyznaniowych w sferze wspierania rodziny na poziomie profilaktyki i interwencji,</li> <li>• Możliwość organizowania różnych form współpracy administracji publicznej z trzecim sektorem,</li> <li>• Aktywne i skuteczne działania służb społecznych w zakresie ograniczania podaży.</li> </ul>
<p><b>Szanse</b></p>	<p><b>Zagrożenia</b></p>
<ul style="list-style-type: none"> <li>• Pomoc finansowa w postaci funduszy strukturalnych przeznaczonych na cele profilaktyki, ochrony zdrowia i integracji społecznej oraz rozwój zasobów ludzkich i infrastruktury w różnych sektorach,</li> <li>• Przyjęcie większości dokumentów krajowych zmierzających do ograniczenia ryzyka wykluczenia społecznego osób uzależnionych,</li> <li>• Wymiana informacji i doświadczeń na temat wdrażanych polityk integracji społecznej w tym w zakresie rozwoju różnych form i metod profilaktyki, leczenia i rehabilitacji na płaszczyźnie medycznej, społecznej i zawodowej w drodze współpracy zagranicznej,</li> <li>• Wsparcie merytoryczne samorządów terytorialnych w działaniach profilaktycznych przez Krajowe Biuro Ds. Przeciwdziałania Narkomanii.</li> </ul>	<ul style="list-style-type: none"> <li>• Brak wzmocnienia kompetencji kadr samorządowych w zakresie planowania strategicznego oraz pozyskiwania środków finansowych z instytucji zewnętrznych w sferze przeciwdziałania narkomanii,</li> <li>• Brak zdolności partycypowania jednostek samorządu terytorialnego w programach UE,</li> <li>• Upowszechniający się wśród młodzieży konsumpcyjny model życia,</li> <li>• Duże zainteresowanie młodzieży eksperymentowaniem z narkotykami,</li> <li>• Wzrost przestępczości, w tym handlu narkotykami, co ułatwia do nich dostęp.</li> </ul>

## ROZDZIAŁ 4. PROGRAM DZIAŁAŃ NA LATA 2006 - 2010

### 4.1 Cele, priorytety i działania

## **Cel główny: Ograniczenie używania narkotyków i związanych z tym problemów społecznych i zdrowotnych**

### **Obszary problemowe:**

1. Profilaktyka
2. Lecznictwo, rehabilitacja, ograniczanie szkód zdrowotnych, reintegracja społeczna
3. Badania i monitoring

### **Profilaktyka**

#### **Cel: Zahamowanie tempa wzrostu popytu na narkotyki**

##### **Priorytet 1. Aktywizacja instytucji społecznych w działaniach w sferze zapobiegania i zwalczania narkomanii**

#### **Działania:**

1. Wspieranie lokalnych i regionalnych inicjatyw w zakresie profilaktyki narkomanii, w szczególności działań adresowanych do dzieci i młodzieży zagrożonych narkomania
2. Rozszerzenie sieci punktów konsultacyjnych na terenie województwa we współpracy z organizacjami pozarządowymi

#### Wskaźniki monitoringu:

- Wydatki na ograniczenie popytu na narkotyki w budżecie województwa w kolejnych kilku ostatnich latach
- Liczba podmiotów zewnętrznych występujących z ofertą współpracy w zakresie ograniczania popytu na narkotyki
- Liczba ofert współpracy w zakresie ograniczania popytu złożonych przez podmioty zewnętrzne
- Liczba ofert współpracy w zakresie ograniczania popytu wspieranych przez samorząd województwa/liczba zawartych umów
- Liczba osób objętych oddziaływaniami profilaktycznymi w ramach projektów wspieranych przez samorząd województwa
- Liczba punktów konsultacyjnych funkcjonujących na terenie województwa

##### **Priorytet 2: Podniesienie jakości i efektywności strategii oraz programów przeciwdziałania narkomanii wdrażanych na terenie województwa**

#### **Działania:**

1. Wsparcie kompetencyjne dla instytucji społecznych, w tym dla samorządów terytorialnych w zakresie metodologii konstruowania strategii i programów poprzez prowadzenie szkoleń dotyczących standardów programów i metod ich ewaluacji

## **2. Upowszechnianie danych na temat rekomendowanych programów profilaktycznych oraz placówek prowadzących działalność profilaktyczną obejmującą problematykę narkomanii**

### Wskaźniki monitoringu:

- Wydatki w budżecie województwa na zorganizowanie przedmiotowych szkoleń
- Liczba szkoleń dla przedstawicieli m.in. szkół, placówek systemu oświaty i opiekuńczo-wychowawczych, pracowników socjalnych, kuratorów w bieżącym okresie/w poprzednim okresie
- Liczba szkoleń dla pracowników jednostek samorządu terytorialnego w bieżącym okresie / w poprzednim okresie
- Liczba uczestników szkoleń w bieżącym okresie/w poprzednim okresie
- Liczba samorządów terytorialnych posiadających strategie i programy przeciwdziałania narkomanii
- Liczba rekomendowanych programów w bazie danych
- Wydatki w budżetach gmin na realizację zadań w sferze zapobiegania i zwalczania narkomanii
- Odsetek gmin realizujących poszczególne rodzaje programów profilaktycznych: szkolnych, w zakresie organizacji czasu wolnego dzieci i młodzieży, stanowiących alternatywę wobec używania narkotyków, pozaszkolnych programów profilaktycznych adresowanych do dzieci młodzieży zagrożonych uzależnieniem oraz ich rodziców

### **Priorytet 3: Podniesienie poziomu wiedzy społeczeństwa na temat problemów związanych z używaniem substancji psychoaktywnych i możliwości zapobiegania zjawisku**

#### Działania:

#### 1. Upowszechnianie materiałów informacyjno - edukacyjnych z zakresu promocji zdrowia i profilaktyki narkomanii

##### Wskaźniki monitoringu:

- Liczba opracowanych, wydanych i nakład rozkolportowany poszczególnych materiałów informacyjno-edukacyjnych
- Liczba umów zawartych z podmiotami zewnętrznymi w celu realizacji zadania
- Wydatki w budżecie województwa na wydruk i dystrybucję materiałów informacyjno-edukacyjnych

#### 2. Organizowanie edukacyjnych kampanii medialnych, kierowanych do różnych grup odbiorców, delegowanych stosownie do istniejącej i prognozowanej sytuacji epidemiologicznej

##### Wskaźniki monitoringu:

- Liczba inicjatyw zorganizowanych w ramach kampanii na poziomie wojewódzkim
- Liczba uczestników zorganizowanych inicjatyw
- Liczba umów zawartych z podmiotami zewnętrznymi w celu realizacji zadania
- Wydatki w budżecie województwa na realizację zadania
- Wyniki ewaluacji kampanii edukacyjnych

#### 3. Współpraca z mediami

**Wskaźniki monitoringu:**

- Liczba mediów biorących udział w kampanii
- Liczba komunikatów dla mediów
- Liczba artykułów w mediach (wycinki prasowe)
- Liczba emitowanych programów na antenie lokalnego radia i lokalnej telewizji, czas emisji, koszty emisji

**Lecznictwo, rehabilitacja, ograniczanie szkód zdrowotnych,  
reintegracja społeczna**

**Cel: Zredukowanie negatywnych skutków zdrowotnych używania narkotyków, które wystąpiły u osób uzależnionych**

Priorytet 1: Poprawa jakości postępowania leczniczego, terapeutycznego, rehabilitacyjnego i programów ograniczania szkód zdrowotnych

**Działania:**

1. Wspieranie szkoleń adresowanych do lekarzy, pielęgniarek, realizatorów programów ograniczania szkód zdrowotnych oraz osób w innych zawodach mających zastosowanie w terapii uzależnień

**Wskaźniki monitoringu:**

- Wydatki w budżecie wojewódzkich jednostek organizacyjnych ochrony zdrowia na cele szkoleniowe
- Liczba zorganizowanych szkoleń, w tym wspieranych przez samorząd województwa
- Liczba uczestników szkoleń, w tym osób, które ukończyły certyfikowany program szkolenia specjalistycznego w dziedzinie terapii uzależnienia od narkotyków
- Wydatki w budżecie województwa na organizowanie i wspieranie przedmiotowych szkoleń

2. Organizowanie współpracy zagranicznej w celu wymiany doświadczeń zawodowych

**Wskaźniki monitoringu:**

- Liczba zrealizowanych projektów w ramach nawiązanej współpracy
- Liczba osób uczestniczących w projektach
- Wydatki w budżecie województwa przeznaczone na przedmiotową współpracę zagraniczną
- Liczba krajów, z którymi nawiązano współpracę

**Priorytet 2: Poprawa dostępności świadczeń zdrowotnych na poziomie lokalnym i regionalnym**

**Działania:**

1. Rozwój ambulatoryjnej oraz stacjonarnej opieki zdrowotnej w zakresie leczenia i rehabilitacji uzależnienia od narkotyków lub szkodliwego ich używania

**Wskaźniki monitoringu:**

- Liczba osób uzależnionych i używających narkotyki w sposób szkodliwy leczonych ogółem i leczonych po raz pierwszy w bieżącym okresie/ w poprzednim okresie
- Liczba ambulatoryjnych placówek leczniczych w bieżącym okresie/w poprzednim okresie

- Liczba łóżek w strukturach oddziałów psychiatrycznych przeznaczonych dla osób uzależnionych i używających narkotyki w sposób szkodliwy
- Wysokość nakładów na świadczenia zdrowotne udzielane w trybie ambulatoryjnym i stacjonarnym

## 2. Rozwój programów ograniczania szkód zdrowotnych

### **Wskaźniki monitoringu:**

- Liczba programów ograniczania szkód zdrowotnych w bieżącym okresie/w poprzednim okresie.
- Liczba osób objętych programami ambulatoryjnymi i ograniczania szkód zdrowotnych w bieżącym okresie/w poprzednim okresie.
- Wysokość nakładów na programy ograniczania szkód zdrowotnych

## 3. Rozwój programów leczenia substytucyjnego

### **Wskaźniki monitoringu:**

- Liczba placówek ochrony zdrowia realizujących programy leczenia substytucyjnego
- Liczba osób uczestniczących w programie leczenia substytucyjnego
- Wysokość nakładów na świadczenia zdrowotne udzielane w ramach programów ograniczania szkód zdrowotnych

## 4. Wdrażanie programów i działań ukierunkowanych na reintegrację społeczną osób uzależnionych, w tym dalszy rozwój niezbędnej infrastruktury społecznej

### **Wskaźniki monitoringu:**

- Liczba jednostek organizacyjnych prowadzących programy reintegracji społecznej i zawodowej (KIS, CIS, ośrodków wsparcia, punktów poradnictwa dla osób uzależnionych w bieżącym okresie) w poprzednim okresie
- Liczba organizacji pozarządowych działających na rzecz reintegracji osób uzależnionych w bieżącym okresie/ w poprzednim okresie
- Liczba lokalnych programów reintegracji społecznej osób uzależnionych w bieżącym okresie/w poprzednim okresie
- Liczba osób uczestniczących w programach reintegracji społecznej i zawodowej
- Liczba uzależnionych w alternatywnych dla wolnego rynku pracy formach zatrudnienia w bieżącym okresie/ w poprzednim okresie
- Wysokość nakładów na reintegrację społeczną
- Liczba mediów biorących udział w kampanii
- Liczba mediów biorących udział w kampanii
- Liczba mediów biorących udział w kampanii

## 5. Upowszechnianie informacji na temat placówek i programów dla osób uzależnionych

### **Wskaźniki monitoringu:**

- Liczba i nakład materiałów informacyjnych w bieżącym okresie/ w poprzednim okresie.
- Posiadana baza danych o placówkach leczniczych, rehabilitacyjnych i reintegracji społecznej w bieżącym okresie/w poprzednim okresie.

## **Badania i monitoring**

**Cel: Rozpoznawanie skali zjawiska narkomanii i jej skutków oraz poprawa skuteczności i efektywności działań realizowanych w ramach Wojewódzkiego Programu Przeciwdziałania Narkomanii, a także Gminnych Programów Przeciwdziałania Narkomanii**

Priorytet 1: Organizowanie i prowadzenie badań społecznych mających zastosowanie w pomiarze sytuacji w obszarze epidemiologii narkomanii

**Działania:**

1. Zbieranie i analiza danych statystycznych dotyczących problemu narkotyków i narkomanii na poziomie wojewódzkim i lokalnym
2. Badania ankietowe w populacji generalnej oraz wśród młodzieży szkolnej na poziomie wojewódzkim i lokalnym
3. Oszacowanie liczby użytkowników narkotyków, w tym użytkowników problemowych

Wskaźniki monitoringu:

- Zgłaszalność do leczenia oraz korzystanie z innych rodzajów pomocy i wsparcia przez osoby używające narkotyki i ich rodziny
- Zakażenia HIV i HCV wśród osób używających narkotyków w iniekcji
- Notowania przez policję w związku z używaniem narkotyków

Priorytet 2: Organizowanie i prowadzenie badań społecznych mających zastosowanie w pomiarze sytuacji w obszarze reakcji społecznych na problem narkomanii

**Działania:**

1. Zbieranie i analiza danych statystycznych dotyczących problemu narkotyków i narkomanii na poziomie wojewódzkim i lokalnym
2. Badania ankietowe w populacji generalnej oraz wśród młodzieży szkolnej na poziomie wojewódzkim i lokalnym

Wskaźniki monitoringu:

- **Zasięg działań profilaktycznych**
- **Zasięg i jakość programów lokalnych**
- **Postawy wobec narkomanii i narkomanów**
- **Postawy wobec narkotyków**
- **Polityki wobec narkotyków i narkomani**

Priorytet 3: Rozwój i konsolidacja systemu informacji o narkotykach i narkomanii w szczególności przez realizację monitoringu wojewódzkiego i monitoringów lokalnych

**Działania:**

**1. Realizacja corocznych monitoringów**

Wskaźniki monitoringu:

- **Wyniki monitoringu wojewódzkiego**
- **Liczba samorządów terytorialnych realizujących monitoring lokalny**

#### **4.2 Instrumenty finansowe**



Zadania realizowane w ramach Wojewódzkiego Programu Przeciwdziałania Narkomanii będą finansowane w szczególności z **publicznych funduszy krajowych i publicznych środków wspólnotowych**.

**1. Publiczne fundusze krajowe** - tj. środki budżetu państwa, środki budżetu województwa, środki budżetów jednostek samorządu terytorialnego oraz inne środki jednostek oraz form organizacyjno-prawnych sektora finansów publicznych.

**2. Publiczne środki wspólnotowe oraz z innych źródeł zagranicznych** -

- Europejski Fundusz Społeczny – ze środków tego funduszu finansowane mogą być głównie szkolenia zawodowe oraz rozwój zatrudnienia.
- Europejski Fundusz Rozwoju Regionalnego – ze środków tego funduszu finansowane mogą być zadania związane z rozwojem infrastruktury społecznej.
- **Mechanizm Finansowy EOG oraz Norweski Mechanizm Finansowy** - środki finansowe dostępne są na realizację projektów między innymi w obszarze ochrony zdrowia: projekty mające na celu integrację środowisk zagrożonych patologią (ze szczególnym uwzględnieniem zwalczania zjawiska narkomanii i alkoholizmu) oraz zapobieganie przestępczości nieletnich w tym zapobieganie uzależnieniom i ich leczenie, wspieranie osób z zaburzeniami psychicznymi oraz rozwiązywanie problemów dzieci ze środowisk trudnych, wspieranie kół zainteresowań wśród dzieci i młodzieży ze środowisk zagrożonych patologią społeczną; projekty mające na celu tworzenie ogólnodostępnych stref rekreacji dziecięcej w tym realizacja pozalekcyjnych zajęć sportowo- rekreacyjnych, tworzenie ogólnodostępnych stref rekreacji dziecięcej, w tym budowa boisk, otwartych obiektów sportowo-rekreacyjnych, placów zabaw itp.; projekty w zakresie podnoszenia dostępności i jakości usług medycznych w tym zwiększenie dostępności do opieki zdrowotnej poprzez wyposażenie zakładów opieki medycznej w nowoczesny sprzęt, poprawa jakości podstawowej oraz specjalistycznej opieki zdrowotnej, poprzez modernizację zakładów opieki zdrowotnej oraz podnoszenie kwalifikacji kadry medycznej.

W ramach wojewódzkiego programu przeciwdziałania narkomanii oraz gminnych programów samorządu terytorialnego wraz z samorządem województwa oraz inne podmioty uprawnione do korzystania z publicznych środków wspólnotowych na podstawie umowy o dofinansowanie projektu, mogą przygotowywać wnioski o dotację na zadania, które są spójne z priorytetami w dokumentach stanowiących podstawy wsparcia UE.

- **Środki własne organizacji pozarządowych**

Zgodnie z zapisami ustawy o działalności pożytku publicznego i o wolontariacie w finansowaniu działań polityki antynarkotykowej, należy uwzględnić partnerstwo z organizacjami pozarządowymi. Dysponują one zasobami własnymi zgromadzonymi w wyniku prowadzonej działalności gospodarczej składek członkowskich, darowizn od osób prywatnych i firm, a także dotacji otrzymanych z różnych instytucji zewnętrznych. Mogą pozyskiwać środki finansowe na zadania, dla, których ostatecznymi beneficjentami będą mieszkańcy województwa z budżetu centralnego w tym między innymi z Krajowego Biura Ds. Przeciwdziałania Narkomanii oraz w ramach absorpcji funduszy strukturalnych. W świetle regulacji prawnych zawartych w ustawie o przeciwdziałaniu narkomanii KBPN powierza i wspiera wyko-

nywanie zadań publicznych, wraz z udzielaniem dotacji na finansowanie ich realizacji na podstawie pełnomocnictwa ministra właściwego ds. zdrowia w zakresie: działalności wychowawczej, edukacyjnej, informacyjnej i zapobiegawczej, leczenia, rehabilitacji i reintegracji osób uzależnionych, ograniczania szkód zdrowotnych i społecznych.

- **Fundusz Inicjatyw Obywatelskich**

Środki FIO, pochodzące z utworzonej na tę okoliczność rezerwy celowej są przeznaczone na dofinansowanie: współpracy pomiędzy sektorami pozarządowym i publicznym w ramach partnerstwa publiczno-społecznego oraz priorytetowych działań inicjowanych przez organizacje pozarządowe realizujące zadania publiczne.

#### 4.3 PODMIOTY REALIZUJĄCE PROGRAM

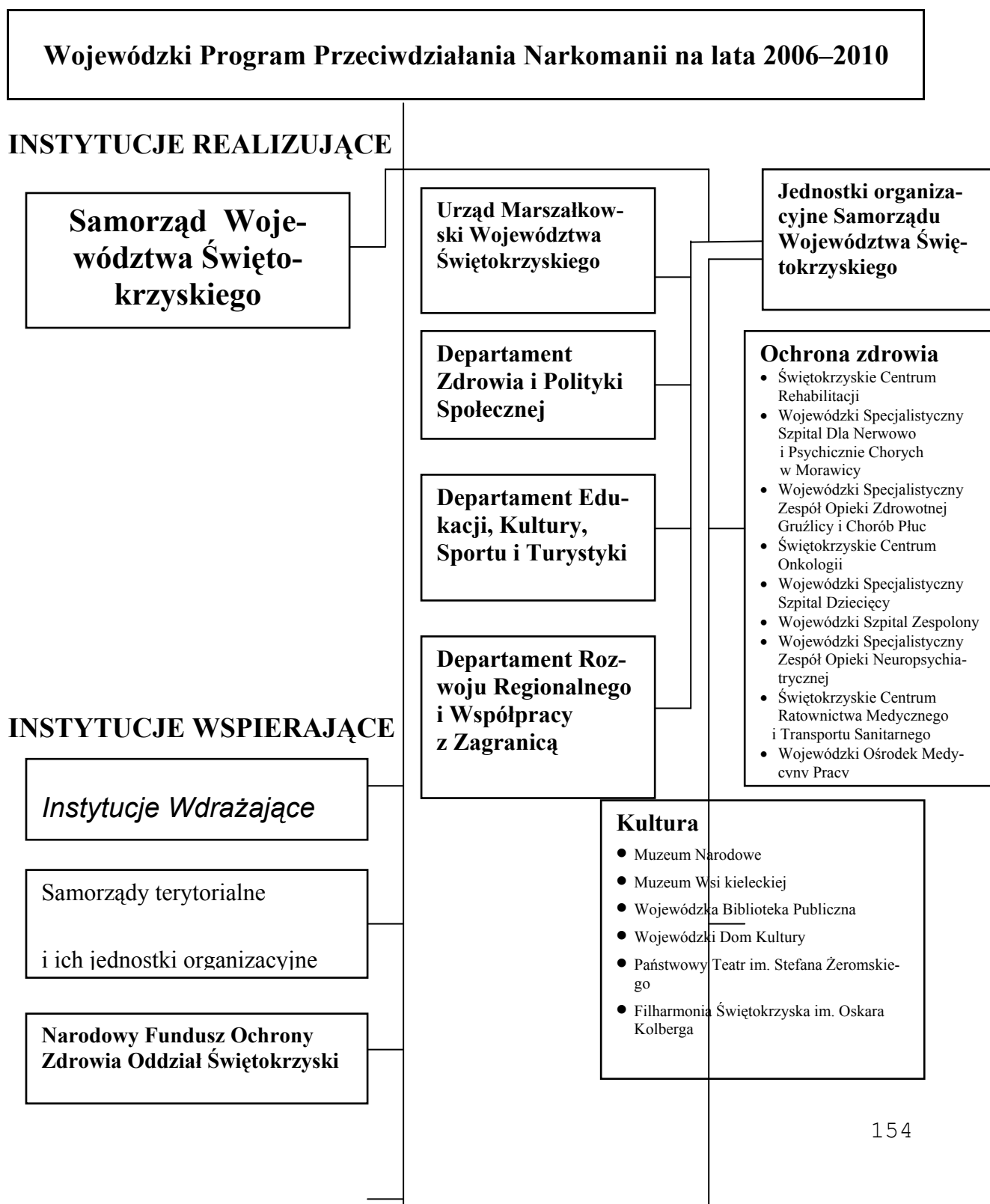

**Krajowe Biuro  
Ds. Przeciwdziałania Narkoma-  
nii**

**Organizacje Pozarządowe**

**Media**

**Nauka i oświata**

- Świętokrzyskie Centrum Doskonalenia Nauczycieli
- Pedagogiczna Biblioteka Wojewódzka

**Inne**

- Wojewódzki Urząd Pracy

#### 4.4. Monitorowanie i ewaluacja

Monitorowanie dotyczy postępu realizacji programu w aspekcie rzeczowym i finansowym. Ewaluacja przeprowadzana jest w celu osiągnięcia pozytywnych efektów społecznych związanych z realizacją programu, umożliwia oszacowanie jakości/ stopnia realizacji programu tj. jego faktycznych rezultatów w stosunku do założeń programu tj. oczekiwanych efektów. Podstawę monitorowania i ewaluacji stanowią będą działania zaplanowane w ramach obszaru zawartego w programie „Badania, monitoring”, które obejmują między innymi:

- wymianę informacji między instytucjami zaangażowanymi w reagowanie na problem narkomanii na poziomie ogólnopolskim, wojewódzkim i gminnym,
- zbieranie i analizowanie w rytmie rocznym danych statystycznych,
- badania ankietowe organizowane przez Krajowe Biuro Ds. Przeciwdziałania Narkomanii, adresowane do samorządów terytorialnych i innych podmiotów realizujących Krajowy Program Przeciwdziałania Narkomanii w celu ewaluacji KPPN,
- badania ankietowe wśród mieszkańców ( próby reprezentatywne populacji generalnej oraz pewnych grup powtarzane w rytmie 2- 3 letnim w sposób gwarantujący uzyskiwanie wyników porównywanych w czasie) dotyczące rozmiarów zjawiska narkomanii, wzorów używania, zachowań ryzykownych oraz identyfikacji nowych zjawisk na scenie środków odurzających i związanych z tym nowych zagrożeń.

Zaplecze informacyjne stanowią będą między innymi:

- Krajowe Biuro Ds. Przeciwdziałania Narkomanii
- Świętokrzyskie Centrum Monitorowania Ochrony Zdrowia w Kielcach
- Komenda Wojewódzka Policji w Kielcach
- Areszt Śledczy w Kielcach
- Organizacje pozarządowe aktywne w sferze przeciwdziałania narkomanii
- Sąd Okręgowy w Kielcach
- Świętokrzyski Urząd Wojewódzki w Kielcach
- Świętokrzyskie Kuratorium Oświaty
- Akademia Świętokrzyska w Kielcach

Opracowane raporty tj. sprawozdawczy z realizacji Wojewódzkiego Programu Przeciwdziałania Narkomanii oraz kompleksowy ekspercki dotyczący skali zjawiska narkomanii, działań i zasobów w województwie, przedkładane będą Sejmikowi Województwa Świętokrzyskiego. Za monitorowanie i ewaluację Wojewódzkiego Programu Przeciwdziałania Narkomanii odpowiedzialny jest ekspert wojewódzki ds. informacji o narkotykach i narkomanii.

**WNIOSEK DO  
ZARZĄDU WOJEWÓDZTWA ŚWIĘTOKRZYSKIEGO**

**Z DNIA:** 30 sierpnia 2006 r.

**SPRAWA:** Przyjęcie projektu uchwały Zarządu Województwa Świętokrzyskiego w sprawie wyrażenia zgody na wydzierżawienie sali dydaktycznej o powierzchni 110 m<sup>2</sup>, położonej w obiekcie Świętokrzyskiego Centrum Ratownictwa Medycznego i Transportu Sanitarnego przy ul. Pakosz 72 w Kielcach, na okres 2 lat.

**OPIS STANU FAKTYCZNEGO:** ŚCRMITS zwróciło się z wnioskiem o wyrażenie zgody, przez Zarząd Województwa Świętokrzyskiego, na dzierżawę sali dydaktycznej Towarzystwu Wiedzy Powszechnej Oddział Regionalny w Kielcach.

TWP będzie korzystało z sali wykładowej 1-2 razy w tygodniu w okresie od 1 września 2006 r. do 30 czerwca 2008 r. do prowadzenia zajęć w Niepublicznym Policealnym Studium Ratownictwa Medycznego, wyłącznie w dni określone harmonogramem.

Cena najmu za 1 dzień korzystania z sali została ustalona na kwotę 122 zł. brutto. Pokrywa ona koszty amortyzacji, remontów, centralnego ogrzewania i sprzątnięcia sali oraz koszty związane z korzystaniem z wody i energii elektrycznej przez uczestników zajęć.

Przewidywany przychód z tytułu wynajęcia sali wyniesie ok. 8.000 zł. rocznie. Wynajęcie sali nie będzie miało wpływu na realizację zadań statutowych ŚCRMITS.

Rada Społeczna ŚCRMITS uchwałą Nr 9/2006 z dnia 22.08.2006 r. pozytywnie zaopiniowała wynajęcie ww sali.

**PODSTAWA PRAWNA ROZSTRZYGNIECIA:** art. 41 ust. 2 pkt 2 ustawy z dnia 5 czerwca 1998 roku o samorządzie województwa (Dz. U. z 2001 r. , Nr 142, poz. 1590 z późn. zm.), art. 53 ust. 2 ustawy z dnia 30 sierpnia 1991 r. o zakładach opieki zdrowotnej (Dz.U. Nr 91, poz. 408 z późn. zm.), § 2 ust. 2 lit. a) załącznika Nr 2 do uchwały Nr XXXVII/444/06 Sejmiku Województwa Świętokrzyskiego z dnia 24 kwietnia 2006 r. w sprawie określenia zasad postępowania samodzielnych publicznych zakładów opieki zdrowotnej przy zbywaniu, wynajmowaniu, wydzierżawianiu nieruchomości i mienia ruchomego.

**PROPOZYCJIE ZAŁATWIENIA:** Departament Zdrowia i Polityki Społecznej wnioskuje o przyjęcie projektu uchwały.

**Sporządziła:**

Ewa Gonciarz

**AKCEPTUJE:**

- |                                |   |
|--------------------------------|---|
| 1. Dyrektor Departamentu       | - |
| 2. Członek Zarządu Województwa | - |

3.Radca Prawny -

4.Skarbnik Województwa -

**Uchwała Nr 1672/2006**  
**Zarządu Województwa Świętokrzyskiego**  
**z dnia 30 sierpnia 2006 r.**

**w sprawie wyrażenia zgody na wydzierżawienie sali dydaktycznej o powierzchni 110 m<sup>2</sup> położonej w obiekcie Świętokrzyskiego Centrum Ratownictwa Medycznego i Transportu Sanitarnego przy ul. Pakosz 72 w Kielcach, na okres 2 lat.**

Na podstawie art. 41 ust. 2 pkt 2 ustawy z dnia 5 czerwca 1998 roku o samorządzie województwa (Dz. U. z 2001 r. , Nr 142, poz. 1590 z późn. zm.), art. 53 ust. 2 ustawy z dnia 30 sierpnia 1991 r. o zakładach opieki zdrowotnej (Dz.U. Nr 91, poz. 408 z późn. zm.), § 2 ust. 2 lit. a) załącznika Nr 2 do uchwały Nr XXXVII/444/06 Sejmiku Województwa Świętokrzyskiego z dnia 24 kwietnia 2006 r.w sprawie określenia zasad postępowania samodzielnych publicznych zakładów opieki zdrowotnej przy zbywaniu, wynajmowaniu, wydzierżawianiu nieruchomości i mienia ruchomego uchwała się, co następuje:

§ 1.

Wyraża się zgodę Świętokrzyskiemu Centrum Ratownictwa Medycznego i Transportu Sanitarnego w Kielcach na wydzierżawienie sali dydaktycznej o powierzchni 110 m<sup>2</sup>, położonej w obiekcie Świętokrzyskiego Centrum Ratownictwa Medycznego i Transportu Sanitarnego przy ul. Pakosz 72 w Kielcach, na okres 2 lat, z przeznaczeniem na prowadzenie zajęć przez Towarzystwo Wiedzy Powszechnej Oddział Regionalny w Kielcach.

§ 2.

Wykonanie uchwały powierza się Dyrektorowi Świętokrzyskiego Centrum Ratownictwa Medycznego i Transportu Sanitarnego, a nadzór – Dyrektorowi Departamentu Zdrowia i Polityki Społecznej.

§ 3.

Uchwała wchodzi w życie z dniem podjęcia.

**Marszałek Województwa**

**Załącznik Nr 18**  
**„Projekt”**

**UCHWAŁA Nr / /06**  
**SEJMIKU WOJEWÓDZTWA ŚWIĘTOKRZYSKIEGO**  
z dnia **2006 roku**

w sprawie **zmian w budżecie województwa na 2006 rok**

Na podstawie art.18, pkt 6 ustawy z dnia 5 czerwca 1998 r. o samorządzie województwa (Dz.U. z 2001 r. Nr 142, poz.1590; z 2002 r. Nr 23, poz.220, Nr 62, poz.558, Nr 153, poz.1271, Nr 214, poz.1806; z 2003 r. Nr 162, poz.1568; z 2004r. Nr 102, poz. 1055, Nr 116, poz. 1206; z 2006r. Nr 126, poz. 875), w związku z art.7, ust. 3 ustawy z dnia 13 listopada 2003r. o dochodach jednostek samorządu terytorialnego (Dz.U. Nr 203, poz.1966; z 2005r. Nr 249, poz. 2104) oraz art.184, ust.1, pkt 1 i 2 ustawy z dnia 30 czerwca 2005 r. o finansach publicznych (Dz.U. Nr 249, poz.2104 , Nr 169, poz.1420; z 2006r. Nr 45, poz.319, Nr 104, poz. 708) i pisma Ministra Finansów z dnia 28 lipca 2006r., znak: ST5 – 4822-5w/2006 - **uchwała się, co następuje:**

**§ 1**

Zwiększa się plan dochodów budżetu województwa na 2006 rok o kwotę **481.398 zł.**, w dziale **758 – Różne rozliczenia**, rozdziale **75801 – Część oświatowa subwencji ogólnej dla jednostek samorządu terytorialnego**, § **2920 – subwencje ogólne z budżetu państwa**, zgodnie z załącznikiem Nr 1.

**§ 2**

Zwiększa się plan wydatków budżetu województwa na 2006 rok o kwotę **481.398 zł.**, z tego w działach:

- **801 – Oświata i wychowanie** **461.398 zł.**
- rozdział **80130 – Szkoły zawodowe** **105.183 zł.**
- § **4110 – składki na ubezpieczenia społeczne** **1.000 zł.**
- § **4120 – składki na Fundusz Pracy** **500 zł.**
- § **4210 – zakup materiałów i wyposażenia** **17.000 zł.**
- § **4240 – zakup pomocy naukowych dydaktycznych i książek** **17.000 zł.**
- § **4270 – zakup usług remontowych** **60.000 zł.**

§ 4300 – zakup usług pozostałych zł.,	8.000
§ 4350 – zakup usług dostępu do sieci Internet zł.,	708
§ 4410 – podróże służbowe krajowe zł.,	975
<b>rozdział 80141 – Zakłady kształcenia nauczycieli</b> <b>zł.,</b>	<b>109.433</b>
§ 3240 – stypendia dla uczniów zł.,	4.000
§ 4140 – wpłaty na Państwowy Fundusz Rehabilitacji Osób Niepełnosprawnych zł.,	1.676
§ 4170 – wynagrodzenia bezosobowe zł.,	14.693
§ 4260 – zakup energii zł.,	24.934
§ 4300 – zakup usług pozostałych zł.,	57.108
§ 4410 – podróże służbowe krajowe zł.,	2.062
§ 4440 – odpisy na ZFŚS zł.,	4.960
<b>rozdział 80146 – Doksztalcanie i doskonalenie nauczycieli</b> <b>zł.,</b>	<b>78.760</b>
§ 4010 – wynagrodzenia osobowe pracowników zł.,	15.690
§ 4210 – zakup materiałów i wyposażenia zł.,	22.470
§ 4240 – zakup pomocy naukowych dydaktycznych i książek zł.,	23.600
§ 4300 – zakup usług pozostałych zł.,	13.000
§ 4410 – podróże służbowe krajowe zł.,	3.000
§ 4430 – różne opłaty i składki zł.,	1.000
<b>rozdział 80147 – Biblioteki pedagogiczne</b> <b>zł.,</b>	<b>144.000</b>
§ 4240 – zakup pomocy naukowych dydaktycznych i książek zł.,	80.000
§ 4270 – zakup usług remontowych zł.,	5.000
§ 4300 – zakup usług pozostałych zł.,	50.000
§ 4350 – zakup usług dostępu do sieci Internet zł.,	8.000
§ 4410 – podróże służbowe krajowe	1.000

zł.,

rozdział 80195 – Pozostała działalność 24.022

zł.,

§ 3040 – nagrody o charakterze szczególnym niezaliczone do wynagrodzeń 24.022

zł.,

• 854 – Edukacyjna opieka wychowawcza 20.000

zł.,

rozdział 85410 – Internaty i bursy szkolne 20.000

zł.,

§ 4210 – zakup materiałów i wyposażenia 1.000

zł.,

§ 4260 – zakup energii 18.000

zł.,

§ 4300 – zakup usług pozostałych 1.000

zł.,

### § 3

Wykonanie uchwały powierza się Zarządowi Województwa Świętokrzyskiego.

### § 4

Uchwała wchodzi w życie z dniem podjęcia.

### § 5

Uchwała podlega ogłoszeniu w Dzienniku Urzędowym Województwa Świętokrzyskiego.

Przewodniczący Sejmiku

Stefan Józef Pastuszka

## DOCHODY WRZESIEŃ/2006

### Dział 758 RÓŻNE ROZLICZENIA

Załącznik Nr 1  
do uchwały Nr H/06  
Sejmiku Województwa Święto-  
krzyskiego  
z dnia 2006r.

*kwota w zł.*

Grupa	Wyszczególnienie	§	Plan	
			Zwiększenie	Zmniejszenie
VII	Subwencja ogólna		<b>481.398</b>	
	Subwencje ogólne z budżetu państwa	2920	481.398	
	<b>OGÓŁEM</b>		<b>481.398</b>	



**DOCHODY WRZESIEŃ/2006**

Załącznik Nr 1  
do uchwały Nr H/06  
Sejmiku Województwa Święto-  
krzyskiego  
z dnia 2006r.

DEPARTAMENT BUDŻETU I FINANSÓW

**Dział 758 - Różne rozliczenia**

Rozdział 75801 - Część oświatowa subwencji ogólnej dla jednostek samorządu terytorialnego

*kwota w zł.*

Grupa	Wyszczególnienie	§	Plan	
			Zwiększenie	Zmniejszenie
VII	<b>Subwencja ogólna</b>		<b>481.398</b>	
	Subwencje ogólne z budżetu państwa	2920	481.398	
	<b>OGÓŁEM</b>		<b>481.398</b>	

**WYDATKI WRZESIEŃ/2006**

Załącznik Nr 2  
do uchwały Nr H/06  
Sejmiku Województwa Święto-  
krzyskiego  
z dnia 2006r.

**Dział 801 OŚWIATA I WYCHOWANIE**

*kwota w zł.*

Grupa	Wyszczególnienie	§	Plan	
			Zwiększenie	Zmniejszenie
	<b>WYDATKI BIEŻĄCE</b>		<b>461.398</b>	
I	Wynagrodzenia osobowe pracowników	4010	15.690	
	Wynagrodzenia bezosobowe	4170	14.693	
II	<b>Wydatki pochodne od wynagrodzeń</b>		<b>1.500</b>	
	Składki na ubezpieczenia społeczne	4110	1.000	
	Składki na Fundusz Pracy	4120	500	
IV	<b>Pozostałe wydatki bieżące</b>		<b>429.515</b>	
	Nagrody o charakterze szczególnym niezaliczone do wynagrodzeń	3040	24.022	
	Stypendia dla uczniów	3240	4.000	
	Wpłaty na Państwowy Fundusz Rehabilitacji Osób Niepełnosprawnych	4140	1.676	
	Zakup materiałów i wyposażenia	4210	39.470	
	Zakup pomocy naukowych, dydaktycznych i książek	4240	120.600	
	Zakup energii	4260	24.934	
	Zakup usług remontowych	4270	65.000	

	Zakup usług pozostałych	4300	128.108	
	Zakup usług dostępu do sieci Internet	4350	8.708	
	Podróże służbowe krajowe	4410	7.037	
	Różne opłaty i składki	4430	1.000	
	Odpisy na zakładowy fundusz świadczeń socjalnych	4440	4.960	
	<b>OGÓŁEM</b>		<b>461.398</b>	

### WYDATKI WRZESIEŃ/2006

Departament Edukacji, Kultury, Sportu i Turystyki  
**Dział 801 - Oświata i wychowanie**  
Rozdział 80130 - Szkoły zawodowe

Załącznik Nr 2  
do uchwały Nr H/06  
Sejmiku Województwa Świętokrzyskiego  
z dnia 2006r.

*kwota w zł.*

Grupa	Wyszczególnienie	§	Plan	
			Zwiększenie	Zmniejszenie
	<b>WYDATKI BIEŻĄCE</b>		<b>105.183</b>	
II	<b>Wydatki pochodne od wynagrodzeń</b>		<b>1.500</b>	
	Składki na ubezpieczenia społeczne	4110	1.000	
	Składki na Fundusz Pracy	4120	500	
IV	<b>Pozostałe wydatki bieżące</b>		<b>103.683</b>	
	Zakup materiałów i wyposażenia	4210	17.000	
	Zakup pomocy naukowych, dydaktycznych i książek	4240	17.000	
	Zakup usług remontowych	4270	60.000	
	Zakup usług pozostałych	4300	8.000	
	Zakup usług dostępu do sieci Internet	4350	708	
	Podróże służbowe krajowe	4410	975	
	<b>OGÓŁEM</b>		<b>105.183</b>	

### WYDATKI WRZESIEŃ/2006

Departament Edukacji, Kultury, Sportu i Turystyki  
**Dział 801 - Oświata i wychowanie**  
Rozdział 80141 - Zakłady kształcenia nauczycieli

Załącznik Nr 2  
do uchwały Nr H/06  
Sejmiku Województwa Świętokrzyskiego  
z dnia 2006r.

*kwota w zł.*

Grupa	Wyszczególnienie	§	Plan	
			Zwiększenie	Zmniejszenie
	<b>WYDATKI BIEŻĄCE</b>		<b>109.433</b>	
	Wynagrodzenia bezosobowe	4170	14.693	
IV	<b>Pozostałe wydatki bieżące</b>		<b>94.740</b>	

	Stypendia dla uczniów	3240	4.000	
	Wpłaty na Państwowy Fundusz Rehabilitacji Osób Niepełnosprawnych	4140	1.676	
	Zakup energii	4260	24.934	
	Zakup usług pozostałych	4300	57.108	
	Podróże służbowe krajowe	4410	2.062	
	Odpisy na zakładowy fundusz świadczeń socjalnych	4440	4.960	
	<b>OGÓŁEM</b>		<b>109.433</b>	

### WYDATKI WRZESIEŃ/2006

Załącznik Nr 2  
do uchwały Nr H/06  
Sejmiku Województwa Świętokrzyskiego  
z dnia 2006r.

Departament Edukacji, Kultury, Sportu i Turystyki  
**Dział 801 - Oświata i wychowanie**  
Rozdział 80146 - Doksztalcanie i doskonalenie nauczycieli

*kwota w zł.*

Grupa	Wyszczególnienie	§	Plan	
			Zwiększenie	Zmniejszenie
	<b>WYDATKI BIEŻĄCE</b>		<b>78.760</b>	
I	Wynagrodzenia osobowe pracowników	4010	15.690	
IV	<b>Pozostałe wydatki bieżące</b>		<b>63.070</b>	
	Zakup materiałów i wyposażenia	4210	22.470	
	Zakup pomocy naukowych, dydaktycznych i książek	4240	23.600	
	Zakup usług pozostałych	4300	13.000	
	Podróże służbowe krajowe	4410	3.000	
	Różne opłaty i składki	4430	1.000	
	<b>OGÓŁEM</b>		<b>78.760</b>	

### WYDATKI WRZESIEŃ/2006

Załącznik Nr 2  
do uchwały Nr H/06  
Sejmiku Województwa Świętokrzyskiego  
z dnia 2006r.

Departament Edukacji, Kultury, Sportu i Turystyki  
**Dział 801 - Oświata i wychowanie**  
Rozdział 80147 - Biblioteki pedagogiczne

*kwota w zł.*

Grupa	Wyszczególnienie	§	Plan	
			Zwiększenie	Zmniejszenie
	<b>WYDATKI BIEŻĄCE</b>		<b>144.000</b>	
IV	<b>Pozostałe wydatki bieżące</b>		<b>144.000</b>	
	Zakup pomocy naukowych, dydaktycznych i książek	4240	80.000	

	Zakup usług remontowych	4270	5.000	
	Zakup usług pozostałych	4300	50.000	
	Zakup usług dostępu do sieci Internet	4350	8.000	
	Podróże służbowe krajowe	4410	1.000	
	<b>OGÓŁEM</b>		<b>144.000</b>	

**WYDATKI WRZESIEŃ/2006**

Załącznik Nr 2  
do uchwały Nr H/06  
Sejmiku Województwa Święto-  
krzyskiego  
z dnia 2006r.

Departament Edukacji, Kultury, Sportu i Turystyki  
**Dział 801 - Oświata i wychowanie**  
Rozdział 80195 - Pozostała działalność

*kwota w zł.*

Grupa	Wyszczególnienie	§	Plan	
			Zwiększenie	Zmniejszenie
	<b>WYDATKI BIEŻĄCE</b>		<b>24.022</b>	
IV	<b>Pozostałe wydatki bieżące</b>		<b>24.022</b>	
	Nagrody o charakterze szczególnym niezaliczone do wynagrodzeń	3040	24.022	
	<b>OGÓŁEM</b>		<b>24.022</b>	

**WYDATKI WRZESIEŃ/2006**

Załącznik Nr 2  
do uchwały Nr H/06  
Sejmiku Województwa Święto-  
krzyskiego  
z dnia 2006r.

**Dział 854 EDUKACYJNA OPIEKA WYCHOWAWCZA**

*kwota w zł.*

Grupa	Wyszczególnienie	§	Plan	
			Zwiększenie	Zmniejszenie
	<b>WYDATKI BIEŻĄCE</b>		<b>20.000</b>	
IV	<b>Pozostałe wydatki bieżące</b>		<b>20.000</b>	
	Zakup materiałów i wyposażenia	4210	1.000	
	Zakup energii	4260	18.000	
	Zakup usług pozostałych	4300	1.000	
	<b>OGÓŁEM</b>		<b>20.000</b>	

**WYDATKI WRZESIEŃ/2006**

Załącznik Nr 2  
do uchwały Nr H/06  
Sejmiku Województwa Święto-  
krzyskiego  
z dnia 2006r.

kwota w zł.

Grupa	Wyszczególnienie	§	Plan	
			Zwiększenie	Zmniejszenie
	<b>WYDATKI BIEŻĄCE</b>		<b>20.000</b>	
IV	<b>Pozostałe wydatki bieżące</b>		<b>20.000</b>	
	Zakup materiałów i wyposażenia	4210	1.000	
	Zakup energii	4260	18.000	
	Zakup usług pozostałych	4300	1.000	
	<b>OGÓŁEM</b>		<b>20.000</b>	

„Projekt”

**UCHWAŁA Nr /06**

**SEJMIKU WOJEWÓDZTWA ŚWIĘTOKRZYSKIEGO**

z dnia **września 2006 roku**

w sprawie **zmian w budżecie województwa na 2006 rok**

Na podstawie art.18, pkt 6 ustawy z dnia 5 czerwca 1998 r. o samorządzie województwa (Dz. U. z 2001 r. Nr 142, poz.1590; z 2002 r. Nr 23, poz.220, Nr 62, poz.558, Nr 153, poz.1271, Nr 214, poz.1806; z 2003r. Nr 162, poz.1568; z 2004r. Nr 102, poz.1055, Nr 116, poz.1206; z 2006r. Nr 126, poz.875), art. 3, ust. 3, pkt 2 ustawy z dnia 13 listopada 2003 roku o dochodach jednostek samorządu terytorialnego (Dz. U. Nr 203, poz. 1966; z 2005r. Nr 249, poz.2104; z 2006 Nr 249, poz. 2104) oraz art.184, ust.1, pkt 1 i 4, w związku z art.211, ust.1 ustawy z dnia 30 czerwca 2005r. o finansach publicznych (Dz.U. Nr 249, poz.2104, Nr 169, poz.1420; z 2006r. Nr 45, poz. 319, Nr 104, poz.708) - **uchwała się, co następuje:**

**§ 1**

Zwiększa się plan dochodów budżetu województwa na 2006 rok o kwotę **4.021.619,50 zł.**, stanowiącą środki z budżetu Unii Europejskiej na zwrot pożyczki na prefinansowanie **Działan w ramach Zintegrowanego Programu Operacyjnego Rozwoju Regionalnego**,

z tego:

**§ 8538** – środki pochodzące z budżetu Unii Europejskiej przeznaczone na finansowanie programów i projektów realizowanych przez jednostki sektora finansów publicznych **4.021.619,50 zł.**,

w dziale:

- **dział 150 – Przetwórstwo przemysłowe, rozdział 15011 - Rozwój przedsiębiorczości**  
o kwotę **436.748,92 zł.**  
z przeznaczeniem na realizację Priorytetu II:  
- Działanie 2.5 „Promocja przedsiębiorczości” **134.903,41 zł.**

- Działanie 2.6 „Regionalne strategie innowacyjne i transfer wiedzy” 301.845,51 zł.,
- dział **600 – Transport i łączność**, rozdział **60013 – Drogi publiczne wojewódzkie** o kwotę **1.263.607,63 zł.**,  
z przeznaczeniem na realizację Priorytetu I, Działanie 1.1 „Modernizacja i rozbudowa regionalnego układu transportowego”,
- dział **803 – Szkolnictwo wyższe**, rozdział **80309 – Pomoc materialna dla studentów** o kwotę **790.539,29 zł.**,  
z przeznaczeniem na realizację Priorytetu II, Działanie 2.2 „Wyrównywanie szans edukacyjnych poprzez programy stypendialne”, typ II „Wspieranie rozwoju edukacyjnego studentów”,
- dział **853 – Pozostałe zadania w zakresie polityki społecznej**, rozdział **85395 – Pozostała działalność** o kwotę **1.530.723,66 zł.**,  
z przeznaczeniem na realizację Priorytetu II:
  - Działanie 2.1 „Rozwój umiejętności powiązany z potrzebami regionalnego rynku pracy i możliwości kształcenia ustawicznego w regionie” 761.629,39 zł.,
  - Działanie 2.3 „Reorientacja zawodowa osób odchodzących z rolnictwa” 472.352,68 zł.,
- Działanie 2.4 „Reorientacja zawodowa osób zagrożonych procesami restrukturyzacyjnymi” 296.741,59 zł.,

zgodnie z załącznikiem Nr 1.

## § 2

Dochody, o których mowa w § 1 stanowią pokrycie kwoty rozchodów wynikających ze spłaty pożyczki na prefinansowanie, zaciągniętej w Banku Gospodarstwa Krajowego, zgodnie z załącznikiem Nr 2.

## § 3

Wykonanie uchwały powierza się Zarządowi Województwa Świętokrzyskiego.

## § 4

Uchwała wchodzi w życie z dniem podjęcia i podlega ogłoszeniu w Dzienniku Urzędowym Województwa Świętokrzyskiego.

Przewodniczący Sejmiku

Stefan Józef Pastuszka

**DOCHODY WRZESIEN'/2006**

Załącznik Nr 1  
do uchwały Nr I/06  
Sejmiku Województwa Święto-  
krzyskiego  
z dnia .09.2006r.

**Dział 150 PRZETWÓRSTWO PRZEMYSŁOWE***kwota w zł.*

Grupa	Wyszczególnienie	§	Plan	
			Zwiększenie	Zmniejszenie
VIII	<b>Pozostałe dochody</b>		<b>436.748,92</b>	
	Środki pochodzące z budżetu Unii Europejskiej przeznaczone na finansowanie programów i projektów realizowanych przez jednostki sektora finansów publicznych (prefiansowanie z pożyczki)	8538	436.748,92	
	<b>OGÓLEM</b>		<b>436.748,92</b>	

**DOCHODY WRZESIEN'/2006**

Załącznik Nr 1  
do uchwały Nr I/06  
Sejmiku Województwa Święto-  
krzyskiego  
z dnia .09.2006r.

## DEPARTAMENT BUDŻETU I FINANSÓW

**Dział 150 - Przetwórstwo przemysłowe**

Rozdział 15011 - Rozwój przedsiębiorczości

*kwota w zł.*

Grupa	Wyszczególnienie	§	Plan	
			Zwiększenie	Zmniejszenie
VIII	<b>Pozostałe dochody</b>		<b>436.748,92</b>	
	Środki pochodzące z budżetu Unii Europejskiej przeznaczone na finansowanie programów i projektów realizowanych przez jednostki sektora finansów publicznych (prefiansowanie z pożyczki)	8538	436.748,92	
	<b>OGÓLEM</b>		<b>436.748,92</b>	

**DOCHODY WRZESIEN'/2006**

Załącznik Nr 1  
do uchwały Nr I/06  
Sejmiku Województwa Święto-

krzyskiego  
z dnia .09.2006r.

**Dział 600 TRANSPORT I ŁĄCZNOŚĆ**

*kwota w zł.*

Grupa	Wyszczególnienie	§	Plan	
			Zwiększenie	Zmniejszenie
VIII	<b>Pozostałe dochody</b>		<b>1.263.607,63</b>	
	Środki pochodzące z budżetu Unii Europejskiej przeznaczone na finansowanie programów i projektów realizowanych przez jednostki sektora finansów publicznych (prefiansowanie z pożyczki)	8538	1.263.607,63	
	<b>OGÓŁEM</b>		<b>1.263.607,63</b>	

**DOCHODY WRZESIEŃ/2006**

DEPARTAMENT BUDŻETU I FINANSÓW  
**Dział 600 - Transport i łączność**  
Rozdział 60013 - Drogi publiczne wojewódzkie

Załącznik Nr 1  
do uchwały Nr I/06  
Sejmiku Województwa Święto-  
krzyskiego  
z dnia .09.2006r.

*kwota w zł.*

Grupa	Wyszczególnienie	§	Plan	
			Zwiększenie	Zmniejszenie
VIII	<b>Pozostałe dochody</b>		<b>1.263.607,63</b>	
	Środki pochodzące z budżetu Unii Europejskiej przeznaczone na finansowanie programów i projektów realizowanych przez jednostki sektora finansów publicznych (prefiansowanie z pożyczki)	8538	1.263.607,63	
	<b>OGÓŁEM</b>		<b>1.263.607,63</b>	

**DOCHODY WRZESIEŃ/2006**

Załącznik Nr 1  
do uchwały Nr I/06  
Sejmiku Województwa Święto-  
krzyskiego  
z dnia .09.2006r.



**Dział 803 SZKOLNICTWO WYŻSZE***kwota w zł.*

Grupa	Wyszczególnienie	§	Plan	
			Zwiększenie	Zmniejszenie
VIII	<b>Pozostałe dochody</b>		<b>790.539,29</b>	
	Środki pochodzące z budżetu Unii Europejskiej przeznaczone na finansowanie programów i projektów realizowanych przez jednostki sektora finansów publicznych (prefiansowanie z pożyczki)	8538	790.539,29	
	<b>OGÓŁEM</b>		<b>790.539,29</b>	

**DOCHODY WRZESIEŃ/2006**

Załącznik Nr 1  
do uchwały Nr I/06  
Sejmiku Województwa Święto-  
krzyskiego  
z dnia .09.2006r.

DEPARTAMENT BUDŻETU I FINANSÓW

**Dział 803 - Szkolnictwo wyższe**

Rozdział 80309 - Pomoc materialna dla studentów

*kwota w zł.*

Grupa	Wyszczególnienie	§	Plan	
			Zwiększenie	Zmniejszenie
VIII	<b>Pozostałe dochody</b>		<b>790.539,29</b>	
	Środki pochodzące z budżetu Unii Europejskiej przeznaczone na finansowanie programów i projektów realizowanych przez jednostki sektora finansów publicznych (prefiansowanie z pożyczki)	8538	790.539,29	
	<b>OGÓŁEM</b>		<b>790.539,29</b>	

**DOCHODY WRZESIEŃ/2006**

Załącznik Nr 1  
do uchwały Nr I/06  
Sejmiku Województwa Święto-  
krzyskiego  
z dnia .09.2006r.

**Dział 853 POZOSTAŁE ZADANIA W ZAKRESIE POLITYKI SPOŁECZNEJ***kwota w zł.*

Grupa	Wyszczególnienie	§	Plan
-------	------------------	---	------

			Zwiększenie	Zmniejszenie
VIII	<b>Pozostałe dochody</b>		<b>1.530.723,66</b>	
	Środki pochodzące z budżetu Unii Europejskiej przeznaczone na finansowanie programów i projektów realizowanych przez jednostki sektora finansów publicznych (prefiansowanie z pożyczki)	8538	1.530.723,66	
	<b>OGÓŁEM</b>		<b>1.530.723,66</b>	

**DOCHODY WRZESIEŃ/2006**

Załącznik Nr 1  
do uchwały Nr I/06  
Sejmiku Województwa Świętokrzyskiego  
z dnia .09.2006r.

DEPARTAMENT BUDŻETU I FINANSÓW

**Dział 853 - Pozostałe zadania w zakresie polityki społecznej**

Rozdział 85395 - Pozostała działalność

*kwota w zł.*

Grupa	Wyszczególnienie	§	Plan	
			Zwiększenie	Zmniejszenie
VIII	<b>Pozostałe dochody</b>		<b>1.530.723,66</b>	
	Środki pochodzące z budżetu Unii Europejskiej przeznaczone na finansowanie programów i projektów realizowanych przez jednostki sektora finansów publicznych (prefiansowanie z pożyczki)	8538	1.530.723,66	
	<b>OGÓŁEM</b>		<b>1.530.723,66</b>	

Załącznik Nr 2  
do uchwały Nr  
Sejmiku Województwa  
Świętokrzyskiego  
z dnia

**ROZCHODY BUDŻETU 2006r.**

L.p.	§	Wyszczególnienie	Kwota w złotych
1	2	3	4

<b>I.</b>		<b>ROZCHODY</b>	<b>4 021 619,50</b>
1.	963	Spląty pożyczek otrzymanych na finansowanie zadań realizowanych udziałem środków pochodzących z budżetu Unii Europejskiej	4 021 619,50

**Załącznik Nr 17**

**„Projekt”**

**UCHWAŁA Nr /06**

**ZARZĄDU WOJEWÓDZTWA ŚWIĘTOKRZYSKIEGO**

z dnia **sierpnia 2006 roku**

w sprawie **zmian w planie wydatków budżetu województwa na 2006 rok**

Na podstawie § 15 uchwały Nr XXXIV/392/05 Sejmiku Województwa Świętokrzyskiego z dnia 28 grudnia 2005r., w sprawie *uchwalenia budżetu województwa na rok 2006* - **uchwala się, co następuje:**

**§ 1**

W planie wydatków budżetu województwa na 2006 rok dokonuje się przeniesień między paragrafami w ramach działu i rozdziału na kwotę **13.000 zł.**, zgodnie z załącznikiem Nr 1 do uchwały.

**§ 2**

Wykonanie uchwały powierza się Marszałkowi Województwa Świętokrzyskiego, Dyrektorowi Departamentu Zdrowia i Polityki Społecznej oraz Skarbnikowi Województwa Świętokrzyskiego.

**§ 3**

Uchwała wchodzi w życie z dniem podjęcia.

**UZASADNIENIE**

Podstawę zmian wprowadzanych przedmiotową uchwałą stanowi upoważnienie zawarte w § 15 uchwały Nr XXXIV/392/05 Sejmiku Województwa Świętokrzyskiego z dnia 28 grudnia 2005r., w sprawie uchwalenia budżetu województwa na rok 2006.

Zmiany zostały dokonane na zatwierdzony przez Zarząd wniosek Dyrektora Departamentu Zdrowia i Polityki Społecznej i dotyczą przeniesienia wydatków między paragrafami w ramach działu i rozdziału na kwotę **13.000 zł.**, z tego:

- dział **851 – Ochrona zdrowia** **13.000 zł.**  
rozdział **85153 – Zwalczanie narkomanii** **13.000 zł.**  
**przesunięcie z:**  
§ **2560** – dotacja podmiotowa z budżetu dla samodzielnego publicznego zakładu opieki zdrowotnej utworzonego przez jednostkę samorządu terytorialnego 13.000 zł.,  
**do:**  
§ **4210** – zakup materiałów i wyposażenia 13.000 zł.,

z przeznaczeniem na zakup 2000 egzemplarzy pozycji książkowej autorstwa Jana Lechickiego pt.: „*Postępowanie w uzależnieniach i innych patologiach w szkole - wskazówki dla pielęgniarek szkolnych i nauczycieli*”, z przeznaczeniem dla potrzeb placówek oświatowych z terenu Województwa Świętokrzyskiego.

**WYDATKI SIERPIEŃ/2006**

Załącznik Nr 1  
do uchwały Nr /06  
Zarządu Województwa  
Świętokrzyskiego  
z dnia 08.2006r.

**Dział 851 OCHRONA ZDROWIA**

kwota w zł.

Grupa	Wyszczególnienie	§	Plan	
			Zwiększenie	Zmniejszenie
	<b>WYDATKI BIEŻĄCE</b>		<b>13.000</b>	<b>13.000</b>
III	<b>Dotacje</b>			<b>13.000</b>
	Dotacja podmiot. z budż. dla samodz.publ.zakł.opieki zdrowotnej utworzonego przez jednostkę samorz. teryt.	2560		13.000
IV	<b>Pozostałe wydatki bieżące</b>		<b>13.000</b>	
	Zakup materiałów i wyposażenia	4210	13.000	
	<b>OGÓŁEM</b>		<b>13.000</b>	<b>13.000</b>

## WYDATKI SIERPIEŃ/2006

Załącznik Nr 1  
do uchwały Nr /06  
Zarządu Województwa  
Świętokrzyskiego  
z dnia 08.2006r.

Departament Zdrowia i Polityki Społecznej  
**Dział 851 - Ochrona zdrowia**  
Rozdział 85153 - Zwalczanie narkomanii

kwota w zł.

Grupa	Wyszczególnienie	§	Plan	
			Zwiększenie	Zmniejszenie
	<b>WYDATKI BIEŻĄCE</b>		<b>13.000</b>	<b>13.000</b>
III	<b>Dotacje</b>			<b>13.000</b>
	Dotacja podmiot. z budż. dla samodz.publ.zakł.opieki zdrowotnej utworzonego przez jednostkę samorz. teryt.	2560		13.000
IV	<b>Pozostałe wydatki bieżące</b>		<b>13.000</b>	
	Zakup materiałów i wyposażenia	4210	13.000	
	<b>OGÓŁEM</b>		<b>13.000</b>	<b>13.000</b>

### Załącznik Nr 19

„Projekt”

## UCHWAŁA Nr /06 ZARZĄDU WOJEWÓDZTWA ŚWIĘTOKRZYSKIEGO z dnia sierpnia 2006 roku

w sprawie zmian w budżecie województwa na 2006 rok

Na podstawie art.188, ust.1, pkt 1 oraz art.184, ust.1, pkt 1 i 2 ustawy z dnia 30 czerwca 2005 r. o finansach publicznych (Dz.U. Nr 249, poz. 2104, Nr 169, poz. 1420; z 2006r. Nr 45, poz. 319, Nr 104, poz. 708) i Decyzji Wojewody Świętokrzyskiego z dnia 18 sierpnia 2006r., Nr 3011/NW/33/2006 - **uchwała się, co następuje:**

### § 1

Zwiększa się plan dochodów budżetu województwa na 2006 rok o kwotę **56.369,35 zł.**, stanowiącą dotację celową otrzymaną w oparciu o rozporządzenie Rady Ministrów z dnia 13 grudnia 2005 r. w sprawie wydatków budżetu państwa, które w 2005r. nie wygasają z upływem roku budżetowego (Dz.U. Nr 245, poz.2082), przeznaczoną na *współfinansowanie działań w ramach Zintegrowanego Programu Operacyjnego Rozwoju Regionalnego, Priorytet 4 Pomoc Techniczna*, zgodnie z załącznikiem Nr 1.

### § 2

Zwiększa się plan wydatków budżetu województwa na 2006 rok o kwotę **56.369,35 zł.**, z tego w:

- dziale **750 – Administracja publiczna** **56.369,35 zł.,**  
rozdziale **75018 – Urzędy marszałkowskie** **56.369,35 zł.,**

§ **4309** – zakup usług pozostałych **295,84 zł.,**  
z przeznaczeniem na współfinansowanie Działania 4.1 Wsparcie procesu wdrażania ZPORR – wydatki limitowane, Projekt: Organizacja prac Regionalnego Komitetu Sterującego i paneli ekspertów w II półroczu 2005r.,

§ **4019** – wynagrodzenia osobowe pracowników **37.974,04 zł.,**  
§ **4119** – składki na ubezpieczenia społeczne **6.358,73 zł.,**  
§ **4129** – składki na Fundusz Pracy **860,55 zł.,**  
z przeznaczeniem na współfinansowanie Działania 4.1 Wsparcie procesu wdrażania ZPORR – wydatki limitowane, Projekt: Zatrudnienie pracowników wdrażających Działania: 2.5 i 3.4 ZPORR w Urzędzie Marszałkowskim Województwa Świętokrzyskiego w 2005r.,

§ **4309** – zakup usług pozostałych **133,48 zł.,**  
z przeznaczeniem na współfinansowanie Działania 4.1 Wsparcie procesu wdrażania ZPORR – wydatki limitowane, Projekt: Pokrycie kosztów związanych z organizacją KOP dla Działań: 2.5 i 3.4 ZPORR,

§ **4419** – podróże służbowe krajowe **43,97 zł.,**  
z przeznaczeniem na współfinansowanie Działania 4.1 Wsparcie procesu wdrażania ZPORR – wydatki limitowane, Projekt: Pokrycie kosztów kontroli (także na miejscu),

§ **4309** – zakup usług pozostałych **7.280,00 zł.,**  
§ **4419** – podróże służbowe krajowe **2.429,13 zł.,**  
z przeznaczeniem na współfinansowanie Działania 4.2 Wsparcie procesu wdrażania ZPORR – wydatki nielimitowane, Projekt: Szkolenia dla pracowników Urzędu Marszałkowskiego, członków paneli ekspertów, RKS-u na rok 2005,

§ **4219** – zakup materiałów i wyposażenia **993,61 zł.,**  
z przeznaczeniem na współfinansowanie Działania 4.2 Wsparcie procesu wdrażania ZPORR – wydatki nielimitowane, Projekt: Pokrycie kosztów zakupu materiałów biurowych oraz eksploatacyjnych do sprzętu komputerowego dla RIF w ramach Działań: 2.5 i 3.4 ZPORR w 2005r.,  
zgodnie z załącznikiem Nr 2.

### § 3

Wprowadzone niniejszą uchwałą zmiany odnoszą się do danych zawartych w uchwale Nr XXXVII/439/06 Sejmiku Województwa Świętokrzyskiego z dnia 24 kwietnia 2006 roku w sprawie wydatków na programy realizowane ze środków pochodzących z budżetu Unii Europejskiej.

### § 4

Wykonanie uchwały powierza się Marszałkowi Województwa Świętokrzyskiego, Dyrektorowi Departamentu Rozwoju Regionalnego i Współpracy z Zagranicą oraz Skarbnikowi Województwa Świętokrzyskiego.

### § 5

Uchwała wchodzi w życie z dniem podjęcia.

Marszałek Województwa

Franciszek Wołodźko

**DOCHODY SIERPIEŃ/2006**

Załącznik Nr 1  
do uchwały Nr a/06  
Zarządu Województwa  
Świętokrzyskiego  
z dnia .08.2006r.

**Dział 750 ADMINISTRACJA PUBLICZNA**

*kwota w zł.*

Grupa	Wyszczególnienie	§	Plan	
			Zwiększenie	Zmniejszenie
III	<b>Dot.cel.otrz.z budż.pań.na realiz.zadań własnych samorz.wojew.</b>		<b>56.369,35</b>	
	Dotacje celowe otrzymane z budżetu państwa na real. bież. zad. włas. samorz. wojew.(współfinansowanie ZPORR z budżetu państwa)	2239	56.369,35	
	<b>OGÓŁEM</b>		<b>56.369,35</b>	

**DOCHODY SIERPIEŃ/2006**

Załącznik Nr 1  
do uchwały Nr a/06  
Zarządu Województwa  
Świętokrzyskiego  
z dnia .08.2006r.

DEPARTAMENT BUDŻETU I FINANSÓW  
**Dział 750 - Administracja publiczna**  
Rozdział 75018 - Urzędy marszałkowskie

*kwota w zł.*

Grupa	Wyszczególnienie	§	Plan	
			Zwiększenie	Zmniejszenie
III	<b>Dot.cel.otrz.z budż.pań.na realiz.zadań własnych samorz.wojew.</b>		<b>56.369,35</b>	
	Dotacje celowe otrzymane z budżetu państwa na real. bież. zad. włas. samorz. wojew.(współfinansowanie ZPORR z budżetu państwa)	2239	56.369,35	
	<b>OGÓŁEM</b>		<b>56.369,35</b>	

**WYDATKI SIERPIEŃ/2006**

Załącznik Nr 2  
do uchwały Nr a/06  
Zarządu Województwa  
Świętokrzyskiego  
z dnia .08.2006r.

**Dział 750 ADMINISTRACJA PUBLICZNA***kwota w zł.*

Grupa	Wyszczególnienie	§	Plan	
			Zwiększenie	Zmniejszenie
	<b>WYDATKI BIEŻĄCE</b>		<b>56.369,35</b>	
	Wynagrodzenia osobowe pracowników (współfinansowanie ZPORR z budżetu państwa)	4019	37.974,04	
<b>II</b>	<b>Wydatki pochodne od wynagrodzeń</b>		<b>7.219,28</b>	
	Składki na ubezpieczenia społeczne (współfinansowanie ZPORR z budżetu państwa)	4119	6.358,73	
	Składki na Fundusz Pracy (współfinansowanie ZPORR z budżetu państwa)	4129	860,55	
<b>IV</b>	<b>Pozostałe wydatki bieżące</b>		<b>11.176,03</b>	
	Zakup materiałów i wyposażenia (współfinansowanie ZPORR z budżetu państwa)	4219	993,61	
	Zakup usług pozostałych (współfinansowanie ZPORR z budżetu państwa)	4309	7.709,32	
	Podróże służbowe krajowe (współfinansowanie ZPORR z budżetu państwa)	4419	2.473,10	
	<b>OGÓŁEM</b>		<b>56.369,35</b>	

**WYDATKI SIERPIEŃ/2006**

Załącznik Nr 2  
do uchwały Nr a/06  
Zarządu Województwa  
Świętokrzyskiego  
z dnia .08.2006r.

Departament Rozwoju Regionalnego i Współpracy z Zagranicą

**Dział 750 - Administracja publiczna**

Rozdział 75018 - Urzędy marszałkowskie

*kwota w zł.*

Grupa	Wyszczególnienie	§	Plan	
			Zwiększenie	Zmniejszenie
	<b>WYDATKI BIEŻĄCE</b>		<b>56.369,35</b>	
	Wynagrodzenia osobowe pracowników (współfinansowanie ZPORR z budżetu państwa)	4019	37.974,04	
<b>II</b>	<b>Wydatki pochodne od wynagrodzeń</b>		<b>7.219,28</b>	
	Składki na ubezpieczenia społeczne (współfinansowanie ZPORR z budżetu państwa)	4119	6.358,73	
	Składki na Fundusz Pracy (współfinansowanie ZPORR z budżetu państwa)	4129	860,55	
<b>IV</b>	<b>Pozostałe wydatki bieżące</b>		<b>11.176,03</b>	
	Zakup materiałów i wyposażenia (współfinansowanie ZPORR z budżetu państwa)	4219	993,61	



Zakup usług pozostałych (współfinansowanie ZPORR z budżetu państwa)	4309	7.709,32	
Podróże służbowe krajowe (współfinansowanie ZPORR z budżetu państwa)	4419	2.473,10	
<b>OGÓŁEM</b>		<b>56.369,35</b>	

„Projekt”

**UCHWAŁA Nr /06  
ZARZĄDU WOJEWÓDZTWA ŚWIĘTOKRZYSKIEGO  
z dnia sierpnia 2006 roku**

**w sprawie zmian w budżecie województwa na 2006 rok**

Na podstawie art.188, ust.1, pkt 1 oraz art.184, ust.1, pkt 1 i 2 ustawy z dnia 30 czerwca 2005r. o finansach publicznych (Dz.U. Nr 249, poz. 2104, Nr 169, poz.1420; z 2006 r. Nr 45, poz. 319, Nr 104, poz. 708) i Decyzji Wojewody Świętokrzyskiego z dnia 25 sierpnia 2006r., Nr 3011/130/2006 - **uchwała się, co następuje:**

**§ 1**

Zwiększa się plan dochodów budżetu województwa na 2006 rok o kwotę **6.610.140 zł.**, stanowiącą dotację celową na realizację inwestycji i zakupów inwestycyjnych własnych samorządu województwa, zgodnie z załącznikiem Nr 1.

**§ 2**

Zwiększa się plan wydatków budżetu województwa na 2006 rok o kwotę **6.610.140 zł.**, z przeznaczeniem na *zadania objęte dofinansowaniem w ramach kontraktu wojewódzkiego w 2006 roku*,

z tego w:

- dziale **801 – Oświata i wychowanie**, rozdziale **80147 – Biblioteki pedagogiczne** o kwotę **110.140 zł.**,  
§ **6050**– wydatki inwestycyjne jednostek budżetowych o kwotę **110.140 zł.**,

*z przeznaczeniem na realizację zadania pn.: „Modernizacja instalacji co. w budynku Pedagogicznej Biblioteki Wojewódzkiej przy ul. J. Pawła II nr 5 w Kielcach”*,

- dziale **851 – Ochrona zdrowia**, rozdziale **85111 – Szpitale ogólne** o kwotę **6.500.000 zł.**,  
z tego:  
§ **6220** - dotacje celowe z budżetu na finansowanie lub dofinansowanie kosztów realizacji inwestycji i zakupów inwestycyjnych innych jednostek sektora finansów publicznych o kwotę **6.500.000 zł.**

*z przeznaczeniem na realizację zadania pn.: „Budowa Szpitala Onkologicznego w Kielcach”*,  
zgodnie z załącznikiem Nr 2.

*Powyższe środki pochodzące z rezerwy celowej (cz. 83, poz. 11) powinny być wydatkowane do końca 2006 roku i nie mogą być ujęte w wykazie wydatków, które nie wygasły z upływem roku budżetowego.*

**§ 3**

Wykonanie uchwały powierza się Marszałkowi Województwa Świętokrzyskiego, Dyrektorom Departamentów: Zdrowia i Polityki Społecznej; Edukacji, Kultury, Sportu i Turystyki oraz Skarbnikowi Województwa Świętokrzyskiego.

**§ 4**

Uchwała wchodzi w życie z dniem podjęcia.

Marszałek Województwa

Franciszek Wołodźko

**DOCHODY SIERPIEŃ/2006**

Załącznik Nr 1  
do uchwały Nr c/06  
Zarządu Województwa  
Świętokrzyskiego  
z dnia .08.2006r.

**Dział 801 OŚWIATA I WYCHOWANIE**

*kwota w zł.*

Grupa	Wyszczególnienie	§	Plan	
			Zwiększenie	Zmniejszenie
III	<b>Dot.cel.otrz.z budż.pań.na realiz.zadań własnych samorz.wojew.</b>		<b>110.140</b>	
	Dot.celowe otrzym. z budż.państwa na real.inwest.i zakupów inwest. własnych samorz.województwa	6530	110.140	
	<b>OGÓŁEM</b>		<b>110.140</b>	

**DOCHODY SIERPIEŃ/2006**

Załącznik Nr 1  
do uchwały Nr c/06  
Zarządu Województwa  
Świętokrzyskiego  
z dnia .08.2006r.

DEPARTAMENT BUDŻETU I FINANSÓW  
**Dział 801 - Oświata i wychowanie**  
Rozdział 80147 - Biblioteki pedagogiczne

*kwota w zł.*

Grupa	Wyszczególnienie	§	Plan	
			Zwiększenie	Zmniejszenie
III	<b>Dot.cel.otrz.z budż.pań.na realiz.zadań własnych samorz.wojew.</b>		<b>110.140</b>	
	Dot.celowe otrzym. z budż.państwa na real.inwest.i zakupów inwest. własnych samorz.województwa	6530	110.140	
	<b>OGÓŁEM</b>		<b>110.140</b>	

**DOCHODY SIERPIEŃ/2006**

Załącznik Nr 1

do uchwały Nr c/06  
Zarządu Województwa  
Świętokrzyskiego  
z dnia .08.2006r.

**Dział 851 OCHRONA ZDROWIA**

*kwota w zł.*

Grupa	Wyszczególnienie	§	Plan	
			Zwiększenie	Zmniejszenie
III	Dot.cel.otrz.z budż.pań.na realiz.zadań własnych samorz.wojew.		<b>6.500.000</b>	
	Dot.celowe otrzym. z budż.państwa na real.inwest.i zakupów inwest. własnych samorz.województwa	6530	6.500.000	
	<b>OGÓŁEM</b>		<b>6.500.000</b>	

**DOCHODY SIERPIEŃ/2006**

Załącznik Nr 1  
do uchwały Nr c/06  
Zarządu Województwa  
Świętokrzyskiego  
z dnia .08.2006r.

DEPARTAMENT BUDŻETU I FINANSÓW  
**Dział 851 - Ochrona zdrowia**  
Rozdział 85111 - Szpitale ogólne

*kwota w zł.*

Grupa	Wyszczególnienie	§	Plan	
			Zwiększenie	Zmniejszenie
III	Dot.cel.otrz.z budż.pań.na realiz.zadań własnych samorz.wojew.		<b>6.500.000</b>	
	Dot.celowe otrzym. z budż.państwa na real.inwest.i zakupów inwest. własnych samorz.województwa	6530	6.500.000	
	<b>OGÓŁEM</b>		<b>6.500.000</b>	

**WYDATKI SIERPIEŃ/2006**

Załącznik Nr 2  
do uchwały Nr c/06  
Zarządu Województwa  
Świętokrzyskiego  
z dnia .08.2006r.

**Dział 801 OŚWIATA I WYCHOWANIE**

*kwota w zł.*

Grupa	Wyszczególnienie	§	Plan	
			Zwiększenie	Zmniejszenie
VII	<b>WYDATKI MAJĄTKOWE</b>		<b>110.140</b>	
	Wydatki inwestycyjne jednostek budżetowych	6050	110.140	
	<b>OGÓŁEM</b>		<b>110.140</b>	

**WYDATKI SIERPIEŃ/2006**

Załącznik Nr 2  
do uchwały Nr c/06

Zarządu Województwa  
Świętokrzyskiego  
z dnia .08.2006r.

Departament Edukacji, Kultury, Sportu i Turystyki  
**Dział 801 - Oświata i wychowanie**  
Rozdział 80147 - Biblioteki pedagogiczne

*kwota w zł.*

Grupa	Wyszczególnienie	§	Plan	
			Zwiększenie	Zmniejszenie
VII	<b>WYDATKI MAJĄTKOWE</b>		<b>110.140</b>	
	Wydatki inwestycyjne jednostek budżetowych	6050	110.140	
	<b>OGÓŁEM</b>		<b>110.140</b>	

**WYDATKI SIERPIEŃ/2006**

Załącznik Nr 2  
do uchwały Nr c/06  
Zarządu Województwa  
Świętokrzyskiego  
z dnia .08.2006r.

**Dział 851 OCHRONA ZDROWIA**

*kwota w zł.*

Grupa	Wyszczególnienie	§	Plan	
			Zwiększenie	Zmniejszenie
VII	<b>WYDATKI MAJĄTKOWE</b>		<b>6.500.000</b>	
	Dot.cel.z budż.na fin.lub dofin. kosztów real.inwest.i za- kup.inwest.innych jedn.sekt.fin.publ.	6220	6.500.000	
	<b>OGÓŁEM</b>		<b>6.500.000</b>	

**WYDATKI SIERPIEŃ/2006**

Załącznik Nr 2  
do uchwały Nr c/06  
Zarządu Województwa  
Świętokrzyskiego  
z dnia .08.2006r.

Departament Zdrowia i Polityki Społecznej  
**Dział 851 - Ochrona zdrowia**  
Rozdział 85111 - Szpitale ogólne

*kwota w zł.*

Grupa	Wyszczególnienie	§	Plan	
			Zwiększenie	Zmniejszenie
VII	<b>WYDATKI MAJĄTKOWE</b>		<b>6.500.000</b>	
	Dot.cel.z budż.na fin.lub dofin. kosztów real.inwest.i za- kup.inwest.innych jedn.sekt.fin.publ.	6220	6.500.000	
	<b>OGÓŁEM</b>		<b>6.500.000</b>	

**UCHWAŁA Nr 1673/06**

# ZARZĄDU WOJEWÓDZTWA ŚWIĘTOKRZYSKIEGO

z dnia 30 sierpnia 2006 roku

w sprawie zmian w budżecie województwa na 2006 rok

Na podstawie art.188, ust.1, pkt 1 oraz art.184, ust.1, pkt 1 i 2 ustawy z dnia 30 czerwca 2005 r. o finansach publicznych (Dz.U. Nr 249, poz. 2104, Nr 169, poz.1420; z 2006 r. Nr 45, poz. 319, Nr 104, poz. 708) i Decyzji Wojewody Świętokrzyskiego z dnia 23 sierpnia 2006 r., Nr 3011/NW/34/2006 - **uchwala się, co następuje:**

## § 1

Zwiększa się plan dochodów budżetu województwa na 2006 rok o łączną kwotę **503.178,85 zł.**, stanowiącą dotację celową otrzymaną w oparciu o rozporządzenie Rady Ministrów z dnia 13 grudnia 2005 r., w sprawie wydatków budżetu państwa, które w 2005 r. nie wygasają z upływem roku budżetowego (Dz.U. Nr 245, poz.2082) na realizację bieżących zadań własnych samorządu województwa, zgodnie z załącznikiem Nr 1.

## § 2

Zwiększa się plan wydatków budżetu województwa na 2006 rok o łączną kwotę **503.178,85 zł.**, z przeznaczeniem na *współfinansowanie Działań w ramach Zintegrowanego Programu Operacyjnego Rozwoju Regionalnego, Priorytet 2 Wzmocnienie rozwoju zasobów ludzkich w regionach,*

z tego w:

- dziale **150 – Przetwórstwo przemysłowe**, rozdziale **15011 – Rozwój przedsiębiorczości** o kwotę **52.000,00 zł.**,  
§ **2589** – dotacja podmiotowa z budżetu dla jednostek niezaliczanych do sektora finansów publicznych o kwotę **52.000,00 zł.**,  
z przeznaczeniem na współfinansowanie:  
- *Działania 2.6 Regionalne Strategie Innowacyjne i transfer wiedzy* **52.000,00 zł.**,  
*dla jednostki realizującej, tj. Urzędu Marszałkowskiego Województwa Świętokrzyskiego w Kielcach,*
- dziale **853 – Pozostałe zadania w zakresie polityki społecznej**, rozdziale **85395 – Pozostała działalność** o kwotę **451.178,85 zł.**,  
z tego:  
§ **2679** - dotacja celowa z budżetu dla jednostek niezaliczanych do sektora finansów publicznych realizujących projekty finansowane z udziałem środków z budżetu Unii Europejskiej o kwotę **451.178,85 zł.**,  
z tego na współfinansowanie::  
- *Działania 2.1 Rozwój umiejętności powiązany z potrzebami regionalnego rynku pracy i możliwościami kształcenia ustawicznego w regionie* **299.970,07 zł.**,  
- *Działanie 2.3 Reorientacja zawodowa osób odchodzących z rolnictwa* **151.208,78 zł.**,  
*dla jednostki realizującej, tj. Wojewódzkiego Urzędu Pracy w Kielcach,*  
zgodnie z załącznikiem Nr 2.

## § 3

Wprowadzone niniejszą uchwałą zmiany odnoszą się do danych zawartych w uchwale Nr XXXVII/439/06 Sejmiku Województwa Świętokrzyskiego z dnia 24 kwietnia 2006 roku w sprawie wydatków na programy realizowane ze środków pochodzących z budżetu Unii Europejskiej.

**§ 4**

Wykonanie uchwały powierza się Marszałkowi Województwa Świętokrzyskiego, Dyrektorom Departamentów: Rozwoju Regionalnego i Współpracy z Zagranicą, Zdrowia i Polityki Społecznej oraz Skarbnikowi Województwa Świętokrzyskiego.

**§ 5**

Uchwała wchodzi w życie z dniem podjęcia.

Marszałek Województwa

Franciszek Wołodźko

**DOCHODY SIERPIEŃ/2006**

Załącznik Nr 1  
do uchwały Nr /06  
Zarządu Województwa  
Świętokrzyskiego  
z dnia 08.2006r.

**Dział 150 PRZETWÓRSTWO PRZEMYSŁOWE**

*kwota w zł.*

Grupa	Wyszczególnienie	§	Plan	
			Zwiększenie	Zmniejszenie
III	Dot.cel.otrz.z budż.pań.na realiz.zadań własnych samorz.wojew.		52.000,00	
	Dotacje celowe otrzymane z budżetu państwa na real. bież. zad. włas. samorz. wojew.(współfinansowanie ZPORR z budżetu państwa)	2239	52.000,00	
	<b>OGÓŁEM</b>		<b>52.000,00</b>	

**DOCHODY SIERPIEŃ/2006**

Załącznik Nr 1  
do uchwały Nr /06  
Zarządu Województwa  
Świętokrzyskiego  
z dnia 08.2006r.

DEPARTAMENT BUDŻETU I FINANSÓW  
**Dział 150 - Przetwórstwo przemysłowe**  
Rozdział 15011 - Rozwój przedsiębiorczości

*kwota w zł.*

Grupa	Wyszczególnienie	§	Plan	
			Zwiększenie	Zmniejszenie
III	Dot.cel.otrz.z budż.pań.na realiz.zadań własnych samorz.wojew.		52.000,00	

	Dotacje celowe otrzymane z budżetu państwa na real. bież. zad. włas. samorz. wojew.(współfinansowanie ZPORR z budżetu państwa)	2239	52.000,00	
	<b>OGÓŁEM</b>		<b>52.000,00</b>	

### DOCHODY SIERPIEŃ/2006

Załącznik Nr 1  
do uchwały Nr /06  
Zarządu Województwa  
Świętokrzyskiego  
z dnia 08.2006r.

#### Dział 853 POZOSTAŁE ZADANIA W ZAKRESIE POLITYKI SPOŁECZNEJ

*kwota w zł.*

Grupa	Wyszczególnienie	§	Plan	
			Zwiększenie	Zmniejszenie
III	<b>Dot.cel.otrz.z budż.pań.na realiz.zadań własnych samorz.wojew.</b>		<b>451.178,85</b>	
	Dotacje celowe otrzymane z budżetu państwa na real. bież. zad. włas. samorz. wojew.(współfinansowanie ZPORR z budżetu państwa)	2239	451.178,85	
	<b>OGÓŁEM</b>		<b>451.178,85</b>	

### DOCHODY SIERPIEŃ/2006

Załącznik Nr 1  
do uchwały Nr /06  
Zarządu Województwa  
Świętokrzyskiego  
z dnia 08.2006r.

DEPARTAMENT BUDŻETU I FINANSÓW

#### Dział 853 - Pozostałe zadania w zakresie polityki społecznej

Rozdział 85395 - Pozostała działalność

*kwota w zł.*

Grupa	Wyszczególnienie	§	Plan	
			Zwiększenie	Zmniejszenie
III	<b>Dot.cel.otrz.z budż.pań.na realiz.zadań własnych samorz.wojew.</b>		<b>451.178,85</b>	
	Dotacje celowe otrzymane z budżetu państwa na real. bież. zad. włas. samorz. wojew.(współfinansowanie ZPORR z budżetu państwa)	2239	451.178,85	
	<b>OGÓŁEM</b>		<b>451.178,85</b>	

### WYDATKI SIERPIEŃ/2006

Załącznik Nr 2  
do uchwały Nr /06  
Zarządu Województwa  
Świętokrzyskiego  
z dnia .08.2006r.

#### Dział 150 PRZETWÓRSTWO PRZEMYSŁOWE

*kwota w zł.*

Grupa	Wyszczególnienie	§	Plan
-------	------------------	---	------

			<b>Zwiększenie</b>	<b>Zmniejszenie</b>
	<b>WYDATKI BIEŻĄCE</b>		<b>52.000,00</b>	
III	<b>Dotacje</b>		<b>52.000,00</b>	
	Dotacja podmiot. z budż. dla jedn.niezalicz.do sekt.fin.publ. (współfinansowanie ZPORR z budżetu państwa)	2589	52.000,00	
	<b>OGÓŁEM</b>		<b>52.000,00</b>	

**WYDATKI SIERPIEŃ/2006**

Załącznik Nr 2  
do uchwały Nr /06  
Zarządu Województwa  
Świętokrzyskiego  
z dnia .08.2006r.

Departament Rozwoju Regionalnego i Współpracy z Zagranicą  
**Dział 150 - Przetwórstwo przemysłowe**  
Rozdział 15011 - Rozwój przedsiębiorczości

*kwota w zł.*

Grupa	Wyszczególnienie	§	Plan	
			Zwiększenie	Zmniejszenie
	<b>WYDATKI BIEŻĄCE</b>		<b>52.000,00</b>	
III	<b>Dotacje</b>		<b>52.000,00</b>	
	Dotacja podmiot. z budż. dla jedn.niezalicz.do sekt.fin.publ. (współfinansowanie ZPORR z budżetu państwa)	2589	52.000,00	
	<b>OGÓŁEM</b>		<b>52.000,00</b>	

**WYDATKI SIERPIEŃ/2006**

Załącznik Nr 2  
do uchwały Nr /06  
Zarządu Województwa  
Świętokrzyskiego  
z dnia .08.2006r.

**Dział 853 POZOSTAŁE ZADANIA W ZAKRESIE POLITYKI SPOŁECZNEJ**

*kwota w zł.*

Grupa	Wyszczególnienie	§	Plan	
			Zwiększenie	Zmniejszenie
	<b>WYDATKI BIEŻĄCE</b>		<b>451.178,85</b>	
III	<b>Dotacje</b>		<b>451.178,85</b>	
	Dotacja celowa z budżetu dla jedn. niezaliczan. do sektora finansów publicznych realizujących projekty finansowane z udziałem środków z budż. UE (współfin.ZPORR z budż.państwa)	2679	451.178,85	
	<b>OGÓŁEM</b>		<b>451.178,85</b>	

**WYDATKI SIERPIEŃ/2006**

Załącznik Nr 2  
do uchwały Nr /06  
Zarządu Województwa  
Świętokrzyskiego  
z dnia .08.2006r.

Departament Zdrowia i Polityki Społecznej



**Dział 853 - Pozostałe zadania w zakresie polityki społecznej**  
 Rozdział 85395 - Pozostała działalność

kwota w zł.

Grupa	Wyszczególnienie	§	Plan	
			Zwiększenie	Zmniejszenie
	<b>WYDATKI BIEŻĄCE</b>		<b>451.178,85</b>	
III	<b>Dotacje</b>		<b>451.178,85</b>	
	Dotacja celowa z budżetu dla jedn. niezaliczan. do sektora finansów publicznych realizujących projekty finansowane z udziałem środków z budż. UE (współfin.ZPORR z budż.państwa)	2679	451.178,85	
	<b>OGÓŁEM</b>		<b>451.178,85</b>	

**UCHWAŁA Nr 1674/06**  
**ZARZĄDU WOJEWÓDZTWA ŚWIĘTOKRZYSKIEGO**  
 z dnia 30 sierpnia 2006 roku

w sprawie zmian w budżecie województwa na 2006 rok

Na podstawie art.188, ust.1, pkt 1 oraz art.184, ust.1, pkt 1 i 2 ustawy z dnia 30 czerwca 2005 r. o finansach publicznych (Dz.U. Nr 249, poz. 2104, Nr 169, poz. 1420; z 2006r. Nr 45, poz. 319, Nr 104, poz. 708) i Decyzji Wojewody Świętokrzyskiego z dnia 25 sierpnia 2006r., Nr 3011/NW/35/2006 - **uchwała się, co następuje:**

**§ 1**

Zwiększa się plan dochodów budżetu województwa na 2006 rok o kwotę **22.151,29 zł.**, stanowiącą dotację celową otrzymaną w oparciu o rozporządzenie Rady Ministrów z dnia 13 grudnia 2005 r. w sprawie wydatków budżetu państwa, które w 2005r. nie wygasają z upływem roku budżetowego (Dz.U. Nr 245, poz.2082), przeznaczoną na *współfinansowanie Projektu w ramach Zintegrowanego Programu Operacyjnego Rozwoju Regionalnego, Priorytet 4 Pomoc Techniczna*, zgodnie z załącznikiem Nr 1.

**§ 2**

Zwiększa się plan wydatków budżetu województwa na 2006 rok o kwotę **22.151,29 zł.**, z tego w:

- dziale **750 – Administracja publiczna** **21.274,60 zł.,**
- rozdziale **75018 – Urzędy marszałkowskie** **21.274,60 zł.,**

§ **4309** – zakup usług pozostałych 1.206,53 zł.,

§ **4269** – zakup energii 517,09 zł.,

z przeznaczeniem na współfinansowanie *Działania 4.1 Wsparcie procesu wdrażania ZPORR – wydatki limitowane, Projekt: Wynajem powierzchni biurowej oraz koszt rachunków telefonicznych dla pracowników zaangażowanych we wdrażanie Działania 2.5 i 3.4 ZPORR w 2005 roku, dla jednostki realizującej, tj. Urzędu Marszałkowskiego Województwa Świętokrzyskiego,*

- § 4419 – podróże służbowe krajowe 3.375,00 zł.,  
 § 4309 – zakup usług pozostałych 7.875,00 zł.,  
 z przeznaczeniem na współfinansowanie *Działania 4.2 Wsparcie procesu wdrażania ZPORR – wydatki nielimitowane, Projekt: Szkolenie pracowników Urzędu Marszałkowskiego wdrażających Działania 2.5 i 3.4 ZPORR, dla jednostki realizującej, tj. Urzędu Marszałkowskiego Województwa Świętokrzyskiego,*
- § 4309 – zakup usług pozostałych 1.146,71 zł.,  
 z przeznaczeniem na współfinansowanie *Działania 4.3 Działania informacyjne i promocyjne, Projekt: Pokrycie kosztów organizacji szkoleń dla Beneficjentów i materiałów z tym związanych w ramach Działania 2.5 i 3.4, dla jednostki realizującej, tj. Urzędu Marszałkowskiego Województwa Świętokrzyskiego,*
- § 4309 – zakup usług pozostałych 3.190,91 zł.,  
 z przeznaczeniem na współfinansowanie *Działania 4.3 Działania informacyjne i promocyjne, Projekt: Ogłoszenia prasowe i radiowe o naborze wniosków dla Działania 2.5 i 3.4, dla jednostki realizującej, tj. Urzędu Marszałkowskiego Województwa Świętokrzyskiego,*
- § 4179 – wynagrodzenia bezosobowe 2.261,95 zł.,  
 § 4119 – składki na ubezpieczenia społeczne 646,27 zł.,  
 § 4129 – składki na Fundusz Pracy 323,14 zł.,  
 z przeznaczeniem na współfinansowanie *Działania 4.3 Działania informacyjne i promocyjne, Projekt: Zatrudnienie osoby zajmującej się informacją i promocją Działania 2.5 i 3.4 w 2005 roku dla jednostki realizującej tj. Urzędu Marszałkowskiego Województwa Świętokrzyskiego,*
- § 4309 – zakup usług pozostałych 732,00 zł.,  
 z przeznaczeniem na współfinansowanie *Działania 4.3 Działania informacyjne i promocyjne, Projekt: Materiały informacyjne i promocyjne Działania 2.5 i 3.4, dla jednostki realizującej, tj. Urzędu Marszałkowskiego Województwa Świętokrzyskiego,*
- dziale 853 – Pozostałe zadania w zakresie polityki społecznej 876,69 zł.,  
 rozdziale 85332 – Wojewódzkie urzędy pracy 876,69 zł.,
- § 4419 – podróże służbowe krajowe 126,69 zł.,  
 z przeznaczeniem na współfinansowanie *Działania 4.1 Wsparcie wdrażania ZPORR – wydatki limitowane, Projekt: Kontrola realizacji projektów w ramach ZPORR, dla jednostki realizującej, tj. Wojewódzkiego Urzędu Pracy,*
- § 4309 – zakup usług pozostałych 450,00 zł.,  
 § 4419 – podróże służbowe krajowe 300,00 zł.,  
 z przeznaczeniem na współfinansowanie *Działania 4.2 Wsparcie wdrażania ZPORR – wydatki nielimitowane, Projekt: Szkolenie kadry WUP na potrzeby realizacji działań w ramach ZPORR, dla jednostki realizującej, tj. Wojewódzkiego Urzędu Pracy,*  
 zgodnie z załącznikiem Nr 2.

Wprowadzone niniejszą uchwałą zmiany odnoszą się do danych zawartych w uchwale Nr XXXVII/439/06 Sejmiku Województwa Świętokrzyskiego z dnia 24 kwietnia 2006 roku w sprawie wydatków na programy realizowane ze środków pochodzących z budżetu Unii Europejskiej.

**§ 4**

Wykonanie uchwały powierza się Marszałkowi Województwa Świętokrzyskiego, Dyrektorom Departamentów: Rozwoju Regionalnego i Współpracy z Zagranicą oraz Zdrowia i Polityki Społecznej i Skarbnikowi Województwa Świętokrzyskiego.

**§ 5**

Uchwała wchodzi w życie z dniem podjęcia.

Marszałek Województwa

Franciszek Wołodźko

**DOCHODY SIERPIEŃ/2006**

Załącznik Nr 1  
do uchwały Nr a /06  
Zarządu Województwa  
Świętokrzyskiego  
z dnia 08.2006r.

**Dział 750 ADMINISTRACJA PUBLICZNA**

*kwota w zł.*

Grupa	Wyszczególnienie	§	Plan	
			Zwiększenie	Zmniejszenie
III	Dot.cel.otrz.z budż.pań.na realiz.zadań własnych samorz.wojew.		<b>21.274,60</b>	
	Dotacje celowe otrzymane z budżetu państwa na real. bież. zad. włas. samorz. wojew.(współfinansowanie ZPORR z budżetu państwa)	2239	21.274,60	
	<b>OGÓŁEM</b>		<b>21.274,60</b>	

**DOCHODY SIERPIEŃ/2006**

Załącznik Nr 1  
do uchwały Nr a /06  
Zarządu Województwa  
Świętokrzyskiego  
z dnia 08.2006r.

DEPARTAMENT BUDŻETU I FINANSÓW  
**Dział 750 - Administracja publiczna**  
Rozdział 75018 - Urzędy marszałkowskie

*kwota w zł.*

Grupa	Wyszczególnienie	§	Plan	
			Zwiększenie	Zmniejszenie

III	<b>Dot.cel.otrz.z budż.pań.na realiz.zadań własnych samorz.wojew.</b>		<b>21.274,60</b>	
	Dotacje celowe otrzymane z budżetu państwa na real. bież. zad. włas. samorz. wojew.(współfinansowanie ZPORR z budżetu państwa)	2239	21.274,60	
	<b>OGÓŁEM</b>		<b>21.274,60</b>	

**DOCHODY SIERPIEŃ/2006**

Załącznik Nr 1  
do uchwały Nr a /06  
Zarządu Województwa  
Świętokrzyskiego  
z dnia 08.2006r.

**Dział 853 POZOSTAŁE ZADANIA W ZAKRESIE POLITYKI SPOŁECZNEJ**

*kwota w zł.*

Grupa	Wyszczególnienie	§	Plan	
			Zwiększenie	Zmniejszenie
III	<b>Dot.cel.otrz.z budż.pań.na realiz.zadań własnych samorz.wojew.</b>		<b>876,69</b>	
	Dotacje celowe otrzymane z budżetu państwa na real. bież. zad. włas. samorz. wojew.(współfinansowanie ZPORR z budżetu państwa)	2239	876,69	
	<b>OGÓŁEM</b>		<b>876,69</b>	

**DOCHODY SIERPIEŃ/2006**

Załącznik Nr 1  
do uchwały Nr a /06  
Zarządu Województwa  
Świętokrzyskiego  
z dnia 08.2006r.

DEPARTAMENT BUDŻETU I FINANSÓW

**Dział 853 - Pozostałe zadania w zakresie polityki społecznej**

Rozdział 85332 - Wojewódzkie urzędy pracy

*kwota w zł.*

Grupa	Wyszczególnienie	§	Plan	
			Zwiększenie	Zmniejszenie
III	<b>Dot.cel.otrz.z budż.pań.na realiz.zadań własnych samorz.wojew.</b>		<b>876,69</b>	
	Dotacje celowe otrzymane z budżetu państwa na real. bież. zad. włas. samorz. wojew.(współfinansowanie ZPORR z budżetu państwa)	2239	876,69	
	<b>OGÓŁEM</b>		<b>876,69</b>	

**WYDATKI SIERPIEŃ/2006**

Załącznik Nr 2  
do uchwały Nr a/06  
Zarządu Województwa  
Świętokrzyskiego

z dnia .08.2006r.

**Dział 750 ADMINISTRACJA PUBLICZNA**

*kwota w zł.*

Grupa	Wyszczególnienie	§	Plan	
			Zwiększenie	Zmniejszenie
	<b>WYDATKI BIEŻĄCE</b>		<b>21.274,60</b>	
	Wynagrodzenia bezosobowe (współfinansowanie ZPORR z budżetu państwa)	4179	2.261,95	
II	<b>Wydatki pochodne od wynagrodzeń</b>		<b>969,41</b>	
	Składki na ubezpieczenia społeczne (współfinansowanie ZPORR z budżetu państwa)	4119	646,27	
	Składki na Fundusz Pracy (współfinansowanie ZPORR z budżetu państwa)	4129	323,14	
IV	<b>Pozostałe wydatki bieżące</b>		<b>18.043,24</b>	
	Zakup energii (współfinansowanie ZPORR z budżetu państwa)	4269	517,09	
	Zakup usług pozostałych (współfinansowanie ZPORR z budżetu państwa)	4309	14.151,15	
	Podróże służbowe krajowe (współfinansowanie ZPORR z budżetu państwa)	4419	3.375,00	
	<b>OGÓŁEM</b>		<b>21.274,60</b>	

**WYDATKI SIERPIEŃ/2006**

Załącznik Nr 2  
do uchwały Nr a/06  
Zarządu Województwa  
Świętokrzyskiego  
z dnia .08.2006r.

Departament Rozwoju Regionalnego i Współpracy z Zagranicą

**Dział 750 - Administracja publiczna**

Rozdział 75018 - Urzędy marszałkowskie

*kwota w zł.*

Grupa	Wyszczególnienie	§	Plan	
			Zwiększenie	Zmniejszenie
	<b>WYDATKI BIEŻĄCE</b>		<b>21.274,60</b>	
	Wynagrodzenia bezosobowe (współfinansowanie ZPORR z budżetu państwa)	4179	2.261,95	
II	<b>Wydatki pochodne od wynagrodzeń</b>		<b>969,41</b>	
	Składki na ubezpieczenia społeczne (współfinansowanie ZPORR z budżetu państwa)	4119	646,27	
	Składki na Fundusz Pracy (współfinansowanie ZPORR z budżetu państwa)	4129	323,14	
IV	<b>Pozostałe wydatki bieżące</b>		<b>18.043,24</b>	
	Zakup energii (współfinansowanie ZPORR z budżetu państwa)	4269	517,09	
	Zakup usług pozostałych (współfinansowanie ZPORR z budżetu państwa)	4309	14.151,15	
	Podróże służbowe krajowe (współfinansowanie ZPORR z budżetu państwa)	4419	3.375,00	
	<b>OGÓŁEM</b>		<b>21.274,60</b>	

**WYDATKI SIERPIEŃ/2006**

Załącznik Nr 2  
do uchwały Nr a/06

Zarządu Województwa  
Świętokrzyskiego  
z dnia .08.2006r.

**Dział 853 POZOSTAŁE ZADANIA W ZAKRESIE POLITYKI SPOŁECZNEJ**

*kwota w zł.*

Grupa	Wyszczególnienie	§	Plan	
			Zwiększenie	Zmniejszenie
	<b>WYDATKI BIEŻĄCE</b>		<b>876,69</b>	
IV	<b>Pozostałe wydatki bieżące</b>		<b>876,69</b>	
	Zakup usług pozostałych (współfinansowanie ZPORR z budżetu państwa)	4309	450,00	
	Podróże służbowe krajowe (współfinansowanie ZPORR z budżetu państwa)	4419	426,69	
	<b>OGÓŁEM</b>		<b>876,69</b>	

**WYDATKI SIERPIEŃ/2006**

Załącznik Nr 2  
do uchwały Nr a/06  
Zarządu Województwa  
Świętokrzyskiego  
z dnia .08.2006r.

Departament Zdrowia i Polityki Społecznej

**Dział 853 - Pozostałe zadania w zakresie polityki społecznej**

Rozdział 85332 - Wojewódzkie urzędy pracy

*kwota w zł.*

Grupa	Wyszczególnienie	§	Plan	
			Zwiększenie	Zmniejszenie
	<b>WYDATKI BIEŻĄCE</b>		<b>876,69</b>	
IV	<b>Pozostałe wydatki bieżące</b>		<b>876,69</b>	
	Zakup usług pozostałych (współfinansowanie ZPORR z budżetu państwa)	4309	450,00	
	Podróże służbowe krajowe (współfinansowanie ZPORR z budżetu państwa)	4419	426,69	
	<b>OGÓŁEM</b>		<b>876,69</b>	