

Uchwała 580/07
Zarządu Województwa Świętokrzyskiego
z dnia 17 października 2007 r.

w sprawie zatwierdzenia dokumentu „Ocena stanu zdrowia mieszkańców Województwa Świętokrzyskiego”.

Na podstawie art. 41 ust.1 ustawy z dnia 5 czerwca 1998 r o samorządzie województwa (Dz. U. z 2001r. Nr 142, poz. 1590 z późn. zm.) i art. 9 pkt ustawy z dnia 3 i 5 27 sierpnia 2004 r. o świadczeniach opieki zdrowotnej finansowanych ze środków publicznych (Dz.U Nr 210, poz. 2135 z późn. zm.) uchwała się co następuje:

§ 1

Zatwierdza się dokument „Ocena stanu zdrowia mieszkańców Województwa Świętokrzyskiego” stanowiący załącznik do uchwały.

§ 2

Wykonanie uchwały powierza się Dyrektorowi Departamentu Zdrowia i Polityki Społecznej

§ 3

Uchwała wchodzi w życie z dniem podjęcia.

Marszałek Województwa

Adam Jarubas

WOJEWÓDZTWO ŚWIĘTOKRZYSKIE



OCENA STANU ZDROWIA MIESZKAŃCÓW WOJEWÓDZTWA ŚWIĘTOKRZYSKIEGO

KIELCE, PAŹDZIERNIK 2007 r.

Spis treści

Wstęp	5
I. CHARAKTERYSTYKA CZYNNIKÓW WARUNKUJĄCYCH ZDROWIE MIESZKAŃCÓW WOJEWÓDZTWA ŚWIĘTOKRZYSKIEGO	6
1. Analiza urodzeń w województwie świętokrzyskim.....	6
1.1. Urodzenia.....	6
1.3. Wnioski	7
2. Analiza umieralności w województwie świętokrzyskim	8
2.1. Zgony i współczynniki zgonów.....	8
2.2. Zgony niemowląt.....	16
2.3. Umieralność z powodu wszystkich przyczyn zgonów.....	18
2.4. Główne przyczyny zgonów.....	25
2.5. Wnioski	31
3. Analiza struktury hospitalizacji ogólnych i psychiatrycznych.....	31
3.1. Wnioski	39
4. Zapadalność na choroby zakaźne i zatrucia związkami chemicznymi ...	40
4.1. Działania w sytuacjach kryzysowych	40
4.2. Wybrane jednostki chorobowe, dla których zanotowano niekorzystną sytuację epidemiologiczną w województwie świętokrzyskim w 2006 r.	40
4.3. Choroby zakaźne wieku dziecięcego	42
4.4. Sytuacja epidemiologiczna w zakresie innych, wybranych jednostek chorobowych w województwie świętokrzyskim w 2006 roku.....	43
5. Zapobieganie chorobom	45
5.1. Realizacja programu szczepień ochronnych.....	45
5.2. Programy zdrowotne realizowane w województwie świętokrzyskim	46
5.2.1. Program profilaktyki raka piersi	46
5.2.2. Program profilaktyki raka szyjki macicy.....	47
5.2.3. Program profilaktyki wczesnego wykrywania chorób układu krążenia.....	47
5.2.4. Program profilaktyki wczesnego wykrywania przewlekłej obturacyjnej choroby płuc.....	48
5.2.5. Badania przesiewowe dotyczące zapobiegania próchnicy u dzieci i młodzieży.....	48
5.2.6. Inne programy zdrowotne realizowane województwie świętokrzyskim.....	48
5.3. Wnioski	50
6. Czynniki ryzyka mieszkańców województwa świętokrzyskiego	51
6.1. Używanie alkoholu i narkotyków przez młodzież szkolną w województwie świętokrzyskim.....	51
6.1.1. Palenie tytoniu	52
6.1.2. Picie napojów alkoholowych	54
6.1.3. Używanie innych substancji psychoaktywnych.....	58
6.1.4. Problemy związane z używaniem substancji psychoaktywnych.....	61

6.1.5. Dostępność substancji psychoaktywnych.....	62
6.1.6. Ryzyko związane z używaniem substancji psychoaktywnych w opiniach badanych	64
6.1.7. Profilaktyka a używanie substancji psychoaktywnych	65
6.1.8. Podsumowanie.....	66
6.1.9. Wykresy z raportu „Używanie alkoholu i narkotyków przez młodzież szkolną”	68
6.1.10. Wnioski	71
6.2. Alkohol – wzorce konsumpcji, postawy, zachowania i stereotypy w województwie świętokrzyskim	72
6.3. Leczenie osób uzależnionych	77
6.4. Podsumowanie i wnioski.....	81
7. Czynniki społeczno – ekonomiczne mające wpływ na powstawanie potrzeb zdrowotnych	82
7.1. Ludność województwa świętokrzyskiego.....	82
7.2. Struktura ludności Województwa Świętokrzyskiego	86
7.3. Trendy demograficzne populacji województwa świętokrzyskiego	98
7.4. Prognoza ludności na lata 2005 – 2030	107
7.5. Przyrost naturalny w województwie świętokrzyskim.....	112
7.6. Wnioski	113
7.7. Bezrobocie w województwie świętokrzyskim.....	113
7.7.1. Stopa bezrobocia i bezrobotni w województwie świętokrzyskim.....	113
7.7.2. Zmiany w poziomie bezrobocia na przestrzeni 2006 roku:	120
7.7.3. Bezrobotni zamieszkali na wsi.....	120
7.7.4. Bezrobotne kobiety i mężczyźni	121
7.7.5. Niepełnosprawni bezrobotni	121
7.7.6. Bezrobotni według wieku i poziomu wykształcenia	121
7.7.7. Zwolnienia z przyczyn dotyczących zakładów pracy	122
7.7.8. Cechy bezrobocia w województwie świętokrzyskim	122
7.7.9. Tendencje charakterystyczne dla bezrobocia w 2006 roku	123
8. Środowisko fizyczne	124
8.1. Zanieczyszczenia powietrza.....	124
8.1.1. Główne źródła zanieczyszczeń	128
8.1.2. Zanieczyszczenie powietrza atmosferycznego	132
8.1.3. Podsumowanie.....	134
8.2. Zaopatrzenie w wodę do spożycia.....	134
8.2.1. Jakość wody do spożycia	134
8.2.2. Charakterystyka poszczególnych grup urządzeń zaopatrzenia ludności w wodę..	135
8.2.3. Infrastruktura komunalna w 2005 r.....	138
8.2.4. Podsumowanie.....	139
9. Zasoby systemu ochrony zdrowia województwa świętokrzyskiego	140
9.1. Zakłady opieki zdrowotnej dla których organem założycielskim jest Województwo Świętokrzyskie	140
9.2. Zakłady opieki zdrowotnej, dla których organem założycielskim jest powiat ...	143

9.3. Zakłady opieki zdrowotnej, dla których organem założycielskim jest Minister Obrony Narodowej	149
9.4. Zakłady opieki zdrowotnej, dla których organem założycielskim jest Minister Spraw Wewnętrznych i Administracji	149
9.5. Inne zakłady opieki zdrowotnej.....	150
II. WARUNKI ZASPOKOJENIA POTRZEB ZDROWOTNYCH MIESZKAŃCÓW WOJEWÓDZTWA ŚWIĘTOKRZYSKIEGO	152
1. Warunki zaspokojenia potrzeb zdrowotnych w zakresie podstawowej opieki zdrowotnej	152
2. Warunki zaspokojenia potrzeb zdrowotnych w podstawowej i specjalistycznej opiece zdrowotnej w zakresie stomatologii	155
3. Warunki zaspokojenia potrzeb w zakresie specjalistycznej ambulatoryjnej opieki zdrowotnej	157
3.1. Warunki zaspokojenia potrzeb w zakresie specjalistycznej ambulatoryjnej opieki zdrowotnej dla poszczególnych powiatów	157
3.2. Warunki zaspokojenia potrzeb zdrowotnych w zakresie specjalistycznej ambulatoryjnej opieki zdrowotnej dla populacji województwa	167
4. Warunki zaspokojenia świadczeń zdrowotnych w zakresie stacjonarnej opieki zdrowotnej	168
4.1. Warunki zaspokojenia świadczeń zdrowotnych w zakresie stacjonarnej opieki zdrowotnej dla populacji powiatów	168
4.2. Warunki zaspokojenia świadczeń zdrowotnych w zakresie stacjonarnej opieki zdrowotnej dla populacji województwa świętokrzyskiego	171
5. Warunki zaspokojenia potrzeb zdrowotnych w zakresie programów profilaktycznych dla populacji województwa świętokrzyskiego	174
6. Inne działania warunkujące poprawę stanu zdrowia społeczeństwa województwa świętokrzyskiego.....	176
Podsumowanie	179
Spis tabel	180
Spis wykresów	183
Spis map	183
Aneks	184

Wstęp

Podstawą prawną opracowania dokumentu „Ocena stanu zdrowia mieszkańców województwa świętokrzyskiego” jest art. 9 Ustawy z dnia 27 sierpnia 2004 r. o świadczeniach opieki zdrowotnej finansowanych ze środków publicznych (Dz. U. Nr 210, poz. 2135 z późn. zm.).

„Ocena stanu zdrowia mieszkańców województwa świętokrzyskiego” ściśle koresponduje z założeniami, celami i zadaniami Narodowego Programu Zdrowia na lata 2007 – 2015 stanowiącego Załącznik do Uchwały Nr 90/2007 Rady Ministrów z dnia 15 maja 2007 r., Narodowym Planem Zdrowotnym na lata 2004 – 2013 ogłoszonym przez Ministra Zdrowia w Komunikacie z dnia 30 kwietnia 2004 r. oraz Strategii Rozwoju Ochrony Zdrowia w Polsce na lata 2007 – 2013, dokumentu przyjętego przez Radę Ministrów w dniu 21 czerwca 2005 r. Nawiązuje także do Światowej Deklaracji Zdrowia przyjętej przez WHO w 1998 r., a w szczególności do przyjętego przez Europejski Komitet Regionalny WHO dokumentu pn. „Zdrowie 21 – zdrowie dla wszystkich w XXI wieku”. Koresponduje również z założeniami Strategii Rozwoju Województwa Świętokrzyskiego do 2020 roku, przyjętej Uchwałą Nr XLII/508/05 Sejmiku Województwa Świętokrzyskiego z dnia 26 października 2006 r.

Dokument składa się z dwóch części. W pierwszej przedstawiona została charakterystyka stanu zdrowia mieszkańców województwa oraz analiza czynników warunkujących zdrowie jakimi są uwarunkowania demograficzne, czynniki ryzyka zdrowotnego oraz problemy zdrowotne. Istotnym elementem jest określenie zasobów systemu ochrony zdrowia województwa świętokrzyskiego.

Czynniki te stanowią podstawę do określenia potrzeb zdrowotnych populacji, czyli zakłóceń stanu zdrowia wymagających podjęcia działań zapobiegawczych, leczniczych i rehabilitacyjnych.

W drugiej części, na podstawie analizy sytuacji zdrowotnej, sprecyzowane zostały warunki zaspokojenia potrzeb zdrowotnych mieszkańców województwa świętokrzyskiego w zakresie podstawowej, specjalistycznej ambulatoryjnej oraz stacjonarnej opieki zdrowotnej. Określone zostały także warunki zaspokojenia potrzeb zdrowotnych w zakresie stomatologii oraz w zakresie profilaktycznych programów zdrowotnych.

I. CHARAKTERYSTYKA CZYNNIKÓW WARUNKUJĄCYCH ZDROWIE MIESZKAŃCÓW WOJEWÓDZTWA ŚWIĘTOKRZYSKIEGO

Charakteryzując stan zdrowia mieszkańców województwa wzięto pod uwagę współczynniki urodzeń oraz sytuację epidemiologiczną, w tym wskaźniki dotyczące umieralności, chorobowości i zapadalności.

Analizując natomiast czynniki warunkujące zdrowie zwrócono uwagę na wybrane działania profilaktyczne oraz zachowania zdrowotne, strukturę demograficzną, sytuację społeczno-ekonomiczną mieszkańców, środowisko fizyczne oraz regionalne zasoby systemu ochrony zdrowia województwa.

1. Analiza urodzeń w województwie świętokrzyskim

1.1. Urodzenia

Tempo przyrostu naturalnego systematycznie słabnie od kilku lat. Trend ten zaznaczył się również w roku 2006. Liczba urodzeń żywych w 2006 roku wynosiła 11 349. Ogółem na wsiach rodzi się więcej dzieci niż w miastach.

W 2006 r. odnotowano niewielki wzrost urodzeń żywych w miastach – 4730 w 2006 r. a w 2005 r. – 4700. Na wsiach w 2006 r. odnotowano spadek urodzeń żywych – 6619 w stosunku do 2005 r. – 6777.

Współczynnik urodzeń żywych na 1000 ludności w roku 2006 wynosił 8,87 i był niższy o 0,06 w stosunku do roku 2005. Największy współczynnik urodzeń żywych ogółem na 1000 ludności w roku 2006 odnotowano w powiatach: kieleckim (10,27), włoszczowskim (10,29), jędrzejowskim (9,84), koneckim (9,43) i starachowickim (9,14), najmniejszy zaś w powiatach: skarżyskim (7,13) kazimierskim (7,69), buskim (8,01), Kielcach (8,18) i ostrowieckim (8,25).

Tabela 1. Współczynnik żywych urodzeń na 1000 mieszkańców województwa świętokrzyskiego w latach 2005-2006 ogółem w województwie i poszczególnych powiatach z podziałem miasto – wieś

Współczynnik żywych urodzeń na 1000 osób								
województwo			ŚWIĘTOKRZYSKIE					
Powiat	kod TERYT (pełny)	rok 2005			rok 2006			
		ogółem	w tym		ogółem	w tym		
			miasto	wieś		miasto	wieś	
1	2	3	4	5	6	7	8	9
1.	BUSKI	2601	8,91	9,74	8,66	8,01	7,81	8,07
2.	JĘDRZEJOWSKI	2602	10,07	9,87	10,16	9,84	10,04	9,76
3.	KAZIMIERSKI	2603	7,62	7,47	7,66	7,69	6,97	7,91
4.	KIELECKI	2604	10,09	8,93	10,16	10,27	6,97	10,46
5.	KONECKI	2605	9,41	8,69	9,75	9,43	8,98	9,64
6.	OPATOWSKI	2606	9,09	9,03	9,10	8,71	8,43	8,78
7.	OSTROWIECKI	2607	8,62	8,20	9,57	8,25	8,07	8,64
8.	PIŃCZOWSKI	2608	8,18	6,52	8,92	8,28	6,93	8,87
9.	SANDOMIERSKI	2609	8,99	7,27	9,95	8,57	7,81	8,99
10.	SKARŻYSKI	2610	7,90	7,76	8,26	7,13	6,83	7,90
11.	STARACHOWICKI	2611	8,49	7,16	10,41	9,14	8,42	10,17
12.	STASZOWSKI	2612	9,34	8,69	9,69	9,06	9,35	8,91
13.	WŁOSZCZOWSKI	2613	9,77	8,24	10,22	10,29	9,28	10,60
14.	MIASTO KIELCE	2661	7,90	7,90	-	8,18	8,18	-
15.	WOJEWÓDZTWO OGÓŁEM		8,93	8,06	9,66	8,87	8,16	9,46

Dane ŚCMOZ

1.3. Wnioski

Analizując dane dotyczące urodzeń w latach 2005 – 2006 zaobserwowano:

1. w 2006 r. odnotowano niewielki wzrost liczby urodzeń żywych w miastach przy utrzymującym się spadku urodzeń na wsi,
2. utrzymujący się wyższy współczynnik urodzeń żywych dla populacji zamieszkującej na wsi niż w miastach,
3. spadek liczby urodzeń przy obecnym poziomie umieralności wpływa m.in. na starzenie się populacji w województwie.

2. Analiza umieralności w województwie świętokrzyskim

Analiza umieralności jest najczęściej stosowaną metodą oceny stanu zdrowia populacji. Ocena trendów umieralności pozwala zwrócić uwagę na najistotniejsze problemy zdrowotne szczególnie na te przypadki, które okazały się na tyle poważne, że stały się przyczyną utraty życia. Istotną rolę odgrywa tu analiza umieralności przedwczesnej – odnoszącej się do zgonów przed 65 rokiem życia oraz umieralności „do uniknięcia” – odnoszącej się do zgonów, którym można zapobiec stosując nowoczesne metody profilaktyki i leczenia w ramach obecnej wiedzy medycznej.

2.1. Zgony i współczynniki zgonów

W roku 2006 nadal utrzymywała się tendencja zwykła liczby zgonów ogółem – 13 803 w porównaniu z latami poprzednimi (13 269 w 2005 r. i 13 067 w 2004 r.). Analizując wskaźniki zgonów na 10 tys. ludności w latach 2005 – 2006 odnotowano wzrost o 1,86 w stosunku do 2005 r. (107,85 w 2006 r. i 105,99 w 2005 r.)

W 2006 r. najwyższy współczynnik zgonów ogółem na 10 tys. osób odnotowano w powiatach: kazimierskim (144,48), włoszczowskim (127,52), pińczowskim (127,17), buskim (126,58) i opatowskim (123,10). Natomiast najniższy współczynnik odnotowano w Kielcach (81,85) oraz w powiatach: kieleckim (93,34), sandomierskim (103,08), staszowskim (110,34) i ostrowieckim (110,57).

Nadal obserwuje się przewagę zgonów ogółem wśród mieszkańców miast. W 2006 w miastach zmarło ogółem 5 504 osoby (w 2005 - 7608 osób), na wsiach 8 299 osób (2 005 r. – 5 661 osób).

Współczynniki zgonów na 10 tys. ludności w województwie i poszczególnych powiatach oraz w z uwzględnieniem podziału na grupy wiekowe z postępowaniem 5 lat przedstawiają tabele 2 – 8.

Tabela 2. Współczynnik zgonów na 10 tys. osób ogółem w województwie i w poszczególnych powiatach w latach 2005-2006 z uwzględnieniem podziału miasto-wieś

Współczynnik zgonów na 10 tys. osób								
WOJEWÓDZTWO ŚWIĘTOKRZYSKIE								
Powiat	kod TERYT (pełny)	rok 2005			rok 2006			
		ogółem	w tym		ogółem	w tym		
			miasto	wieś		miasto	wieś	
1	2	3	4	5	6	7	8	9
1.	BUSKI	2601	124,61	88,15	135,76	126,58	86,19	138,84
2.	JĘDRZEJOWSKI	2602	118,58	104,16	124,96	119,68	96,00	130,10
3.	KAZIMIERSKI	2603	139,11	118,44	144,18	144,48	107,49	153,63
4.	KIELECKI	2604	92,65	109,22	91,72	93,34	122,14	91,73
5.	KONECKI	2605	115,53	92,85	126,07	114,00	95,41	122,62
6.	OPATOWSKI	2606	119,72	88,64	127,80	123,10	89,38	131,83
7.	OSTROWIECKI	2607	103,69	97,85	116,74	110,57	105,57	121,69
8.	PIŃCZOWSKI	2608	128,63	91,33	145,24	127,17	93,18	142,35
9.	SANDOMIERSKI	2609	110,99	101,16	116,54	103,08	86,28	112,53
10.	SKARŻYSKI	2610	120,37	116,64	130,27	115,02	111,02	125,56
11.	STARACHOWICKI	2611	100,38	102,47	97,34	113,37	115,57	110,20
12.	STASZOWSKI	2612	112,17	66,05	136,89	110,34	79,52	126,83
13.	WŁOSZCZOWSKI	2613	110,36	91,70	115,88	127,52	98,33	136,18
14.	MIASTO KIELCE	2661	81,85	81,85	0	82,88	82,88	-
WOJEWÓDZTWO OGÓŁEM			105,99	93,01	116,79	107,85	94,93	118,56

Opracowano na podstawie danych opublikowanych przez GUS na stronach internetowych tabele – „Ludność według płci i powiatów” NTS 4

Tabela 3. Współczynnik zgonów na 10 tys. osób OGÓŁEM w województwie i w poszczególnych powiatach w roku 2006 z uwzględnieniem podziału na grupy wiekowe z postępow 5 lat

Współczynnik zgonów na 10 tys. osób – OGÓŁEM																				
ŚWIĘTOKRZYSKIE																				
Lp.	Powiat		ogółem	Rok 2006																
	Nazwa	Kod teryt. pełny		z tego w grupach wiekowych																
				Poniżej roku	1-4	5-9	10-14	15-19	20-24	25-29	30-34	35-39	40-44	45-49	50-54	55-59	60-64	65-69	70-74	75 +
1	2	3	4	5	6	7	8	9	10	11	12	13	14	15	16	17	18	19	20	21
OGÓŁEM WOJEWÓDZTWO			101,81	32,01	1,33	1,27	0,38	2,95	6,53	7,88	10,54	15,52	23,88	40,07	64,34	97,89	139,40	185,85	280,66	840,92
1.	BUSKI	2601	121,28	51,81	0,00	0,00	0,00	3,96	15,00	11,02	13,90	15,70	22,94	45,30	62,41	105,08	143,54	184,95	290,81	840,48
2.	JĘDRZEJOWSKI	2602	111,17	22,70	0,00	0,00	0,00	3,05	6,59	6,81	11,69	23,71	26,17	44,53	58,03	99,92	156,12	180,08	303,12	892,83
3.	KAZIMIERSKI	2603	119,23	37,31	0,00	0,00	0,00	0,00	6,70	7,90	21,55	9,11	9,05	38,67	52,93	93,58	133,33	171,67	202,40	900,16
4.	KIELECKI	2604	91,37	40,06	0,00	1,69	1,35	3,57	7,20	9,44	13,87	17,89	22,44	30,92	58,78	101,96	174,09	181,55	312,93	861,25
5.	KONECKI	2605	106,74	64,18	0,00	0,00	1,91	1,67	2,82	6,58	3,52	21,49	30,68	39,21	68,51	99,70	169,90	199,00	240,07	863,82
6.	OPATOWSKI	2606	110,71	20,66	0,00	0,00	0,00	2,35	8,72	2,47	8,03	9,15	22,46	38,72	83,40	120,61	148,75	160,07	310,27	784,19
7.	OSTROWIECKI	2607	104,78	10,60	0,00	0,00	0,00	0,00	7,33	9,32	13,28	13,96	34,26	36,66	61,22	92,10	132,25	199,18	363,76	847,28
8.	PIŃCZOWSKI	2608	118,61	28,99	14,06	0,00	0,00	3,24	8,92	6,86	7,62	12,14	3,86	38,05	83,28	104,17	140,04	198,35	308,99	828,90
9.	SANDOMIERSKI	2609	94,61	14,53	0,00	2,41	0,00	0,00	4,36	8,35	5,50	20,11	9,77	39,93	61,40	74,37	105,82	181,61	235,76	785,11
10.	SKARŻYSKI	2610	109,75	72,07	4,07	2,91	0,00	5,30	7,47	8,48	15,96	8,66	30,64	58,75	69,63	93,16	150,35	191,26	274,77	826,97
11.	STARACHOWICKI	2611	108,38	35,17	0,00	0,00	0,00	2,85	3,78	5,90	13,47	16,16	40,40	53,30	89,50	114,10	145,69	192,31	272,36	842,29
12.	STASZOWSKI	2612	104,39	30,08	0,00	7,28	0,00	3,40	1,60	3,71	12,10	24,15	21,66	33,26	66,57	110,03	131,62	213,64	296,41	881,90
13.	WŁOSZCZOWSKI	2613	120,94	41,75	5,35	0,00	0,00	8,06	5,07	11,54	16,25	10,76	24,49	59,61	58,45	114,80	137,80	206,72	231,12	1022,5 3
14.	MIASTO KIELCE	2661	79,88	11,56	3,07	1,20	0,00	3,69	6,72	8,03	4,26	10,05	19,05	32,60	53,81	85,42	109,19	169,09	244,15	743,47

Tabela 4. Współczynnik zgonów na 10 tys. osób OGÓŁEM w województwie i w poszczególnych powiatach w roku 2005 z uwzględnieniem podziału na grupy wiekowe z postępowaniem 5 lat

Współczynnik zgonów na 10 tys. osób – OGÓŁEM																				
WOJEWÓDZTWO ŚWIĘTOKRZYSKIE																				
Lp	Powiat		Rok 2005																	
	Nazwa	Kod teryt. pełny	ogółem	z tego w grupach wiekowych																
				Poniżej roku	1-4	5-9	10-14	15-19	20-24	25-29	30-34	35-39	40-44	45-49	50-54	55-59	60-64	65-69	70-74	75 +
1	2	3	4	5	6	7	8	9	10	11	12	13	14	15	16	17	18	19	20	21
OGÓŁEM WOJEWÓDZTWO			100,24	33,38	1,75	1,21	1,19	2,47	6,97	7,80	10,76	14,93	23,41	38,56	58,05	104,07	129,08	185,58	290,48	855,69
1	BUSKI	2601	118,28	30,91	3,81	2,66	0,00	5,75	3,32	12,92	9,96	13,74	33,16	37,39	55,14	102,52	150,23	173,76	266,54	862,18
2	JĘDRZEJOWSKI	2602	109,65	100,78	0,00	2,10	1,66	1,51	11,76	5,51	8,69	11,99	23,11	36,77	68,06	110,09	111,08	204,71	267,50	903,24
3	KAZIMIERSKI	2603	114,90	36,90	0,00	0,00	0,00	3,81	3,42	3,97	4,30	0,00	12,95	30,20	61,47	74,84	92,76	198,71	261,52	871,50
4	KIELECKI	2604	90,23	24,86	2,51	1,61	3,85	2,96	8,93	7,01	9,91	21,52	17,26	44,48	57,75	121,20	117,61	207,92	303,84	867,96
5	KONECKI	2605	108,07	37,97	0,00	2,29	0,00	1,61	5,73	9,71	19,72	31,75	27,81	36,29	65,00	113,46	131,11	210,88	288,17	874,80
6	OPATOWSKI	2606	109,88	19,53	0,00	0,00	0,00	2,34	15,44	16,89	21,79	9,26	27,37	46,84	60,23	124,63	117,24	180,65	278,33	798,84
7	OSTROWIECKI	2607	99,57	40,28	2,61	0,00	0,00	1,14	4,21	8,15	4,13	18,30	20,84	42,77	50,21	118,79	145,70	208,41	314,56	822,58
8	PIŃCZOWSKI	2608	121,78	29,15	0,00	0,00	0,00	0,00	3,04	6,84	7,84	12,15	18,78	48,59	57,19	90,25	197,07	194,08	317,20	882,02
9	SANDOMIERSKI	2609	101,83	0,00	3,31	2,28	0,00	3,09	2,91	13,52	12,83	10,07	21,32	33,29	52,95	102,45	144,46	175,93	275,00	842,63
9	SKARŻYSKI	2610	115,77	15,90	0,00	2,71	4,21	6,80	4,52	3,37	6,08	13,02	21,17	36,95	76,84	117,61	128,21	204,35	341,21	946,78
11	STARACHOWICKI	2611	96,05	12,48	3,00	2,15	0,00	1,38	7,79	5,98	8,34	21,67	30,45	40,22	55,23	101,37	130,46	144,43	266,60	827,57
12	STASZOWSKI	2612	106,77	28,78	0,00	0,00	0,00	3,34	6,58	11,08	18,38	20,04	27,12	28,76	59,62	110,41	117,60	135,62	310,46	975,80
13	WŁOSZCZOWSKI	2613	104,02	21,98	0,00	0,00	2,90	0,00	15,03	5,85	16,36	7,25	27,69	60,31	34,82	105,79	128,82	173,61	292,78	837,74
14	MIASTO KIELCE	2661	79,06	43,32	3,06	0,00	0,00	1,40	5,83	5,37	9,50	5,55	23,83	30,68	55,80	77,00	120,63	173,24	277,71	756,48

Tabela 5. Współczynnik zgonów na 10 tys. MĘŻCZYŹNI ogółem w województwie i w poszczególnych powiatach w roku 2006, z uwzględnieniem podziału na grupy wiekowe z postępem 5 lat

Współczynnik zgonów na 10 tys. osób – MĘŻCZYŹNI																				
ŚWIĘTOKRZYSKIE																				
Lp.	Powiat		ogółem	Rok 2006																
				z tego w grupach wiekowych																
	Nazwa	Kod teryt. pełny		Poniżej roku	1-4	5-9	10-14	15-19	20-24	25-29	30-34	35-39	40-44	45-49	50-54	55-59	60-64	65-69	70-74	75+
1	2	3	4	5	6	7	8	9	10	11	12	13	14	15	16	17	18	19	20	21
OGÓŁEM WOJEWÓDZTWO			113,28	36,26	0,87	2,16	0,25	4,73	10,01	13,01	16,85	25,80	35,21	61,08	98,76	150,89	217,51	312,06	421,90	1021,32
1.	BUSKI	2601	125,98	66,23	0,00	0,00	0,00	7,72	22,76	21,01	23,59	29,42	26,46	78,61	97,83	127,80	213,90	308,82	379,94	968,48
2.	JĘDRZEJOWSKI	2602	116,48	0,00	0,00	0,00	0,00	5,84	12,88	10,47	18,61	29,93	39,65	63,03	79,02	144,23	243,09	285,35	386,58	1060,67
3.	KAZIMIERSKI	2603	139,51	71,94	0,00	0,00	0,00	0,00	12,35	15,09	32,15	17,91	8,78	58,18	78,68	150,71	199,47	274,35	368,10	1314,29
4.	KIELECKI	2604	105,28	39,72	0,00	3,31	1,34	5,82	11,82	15,92	20,13	33,13	36,42	49,27	99,26	149,59	246,95	314,44	504,14	1138,98
5.	KONECKI	2605	116,40	102,30	0,00	0,00	0,00	3,20	5,47	9,02	6,61	30,08	40,20	48,72	112,53	158,36	271,83	356,68	368,01	1038,14
6.	OPATOWSKI	2606	130,81	42,19	0,00	0,00	0,00	4,63	4,22	4,62	10,30	18,18	37,74	62,98	117,36	217,63	260,15	269,46	520,29	1063,69
7.	OSTROWIECKI	2607	117,58	21,46	0,00	0,00	0,00	0,00	10,12	13,51	23,28	25,06	45,58	55,47	94,27	155,49	208,24	350,96	534,64	1009,77
8.	PIŃCZOWSKI	2608	128,08	0,00	13,72	0,00	0,00	0,00	11,27	12,41	14,70	15,94	7,44	58,89	135,21	127,39	252,00	311,33	507,54	1010,10
9.	SANDOMIERSKI	2609	107,75	0,00	0,00	0,00	0,00	0,00	5,72	9,67	7,19	36,45	15,55	65,61	91,77	139,73	158,15	235,67	373,13	1041,87
10.	SKARŻYSKI	2610	121,19	70,67	7,82	5,73	0,00	6,75	11,51	12,83	30,48	17,36	57,78	96,54	104,53	132,76	251,26	329,22	437,96	923,74
11.	STARACHOWICKI	2611	122,49	43,20	0,00	0,00	0,00	2,79	4,92	11,12	19,32	17,73	62,09	72,97	129,17	173,26	206,63	311,16	458,77	1031,86
12.	STASZOWSKI	2612	119,98	29,41	0,00	13,97	0,00	6,59	3,13	6,97	19,38	34,10	25,61	56,91	100,23	181,97	251,98	395,43	431,03	1069,29
13.	WŁOSZCZOWSKI	2613	120,52	39,22	0,00	0,00	0,00	15,76	10,00	15,99	31,13	20,70	25,79	78,26	79,37	158,93	203,67	356,73	293,72	1102,04
14.	MIASTO KIELCE	2661	89,36	22,40	0,00	2,32	0,00	5,86	11,00	15,18	6,00	19,77	29,28	49,62	84,62	134,70	166,45	290,49	333,14	799,08

Tabela 6. Współczynnik zgonów na 10 tys. MEŻCZYŹNI ogółem w województwie i w poszczególnych powiatach w roku 2005, z uwzględnieniem podziału na grupy wiekowe z postępem 5 lat

Współczynnik zgonów na 10 tys. osób – MEŻCZYŹNI																				
WOJEWÓDZTWO ŚWIĘTOKRZYSKIE																				
Lp	Powiat		Rok 2005																	
			ogółem	z tego w grupach wiekowych																
	Nazwa	Kod teryt. pełny		Poniżej roku	1-4	5-9	10-14	15-19	20-24	25-29	30-34	35-39	40-44	45-49	50-54	55-59	60-64	65-69	70-74	75 +
1	2	3	4	5	6	7	8	9	10	11	12	13	14	15	16	17	18	19	20	21
OGÓŁEM WOJEWÓDZTWO			112,55	42,87	2,13	1,48	0,94	4,21	11,20	13,26	19,00	24,57	34,71	57,31	88,63	163,20	199,64	300,10	440,31	1072,59
1	BUSKI	2601	130,34	60,42	0,00	0,00	0,00	3,81	6,39	24,99	19,35	26,18	41,67	54,38	65,79	156,70	280,98	271,02	392,61	1108,01
2	JĘDRZEJOWSKI	2602	115,00	112,11	0,00	4,08	0,00	2,92	20,01	5,30	16,21	11,33	30,45	56,93	113,17	162,00	135,45	334,16	389,33	1042,67
3	KAZIMIERSKI	2603	116,72	72,46	0,00	0,00	0,00	7,33	6,30	7,52	8,16	0,00	16,53	56,98	96,08	111,84	147,45	349,29	401,85	959,03
4	KIELECKI	2604	101,23	29,30	4,96	1,59	2,53	5,79	11,93	11,18	19,13	35,42	28,07	67,07	87,86	193,61	175,01	311,07	468,35	1108,17
5	KONECKI	2605	125,42	77,32	0,00	4,46	0,00	3,08	11,17	11,95	36,81	53,48	42,24	55,59	103,60	173,91	196,70	350,44	471,89	1185,31
6	OPATOWSKI	2606	125,79	0,00	0,00	0,00	0,00	4,59	25,30	31,92	31,80	18,07	36,21	78,19	89,03	203,59	173,16	360,87	408,96	1018,08
7	OSTROWIECKI	2607	117,07	39,37	5,16	0,00	0,00	2,21	6,09	15,65	5,42	34,27	27,12	69,13	74,55	199,43	237,42	344,67	482,32	1071,28
8	PIŃCZOWSKI	2608	132,63	0,00	0,00	0,00	0,00	0,00	5,74	12,70	15,06	23,40	21,58	62,57	108,82	139,91	326,88	269,32	487,14	1121,58
9	SANDOMIERSKI	2609	109,09	0,00	6,28	0,00	0,00	6,13	5,70	22,70	21,79	8,13	27,29	42,36	82,64	167,77	236,07	251,84	384,91	997,99
10	SKARŻYSKI	2610	132,41	30,86	0,00	5,37	4,04	12,86	8,64	6,43	11,71	21,63	38,91	58,50	122,75	171,13	184,01	314,10	592,29	1241,30
11	STARACHOWICKI	2611	112,72	0,00	5,92	4,22	0,00	2,71	15,05	11,22	13,00	38,88	50,54	55,05	81,04	165,23	199,54	267,68	358,57	1129,11
12	STASZOWSKI	2612	117,99	53,48	0,00	0,00	0,00	6,45	9,45	20,93	31,46	34,60	45,17	31,85	94,64	149,44	167,06	234,51	488,93	1223,02
13	WŁOSZCZOWSKI	2613	107,33	0,00	0,00	0,00	5,66	0,00	24,28	5,49	24,98	6,88	38,39	91,84	44,97	165,56	189,10	248,59	478,09	899,34
14	MIASTO KIELCE	2661	92,27	71,01	0,00	0,00	0,00	1,39	8,43	9,67	17,30	9,38	36,69	42,99	82,35	121,30	191,61	284,89	401,19	930,10

Tabela 7. Współczynnik zgonów na 10 tys. osób KOBIECY w województwie i w poszczególnych powiatach w roku 2006 z uwzględnieniem podziału na grupy wiekowe z postępowaniem 5 lat

Współczynnik zgonów na 10 tys. osób – KOBIECY																				
ŚWIĘTOKRZYSKIE																				
Lp	Powiat		Rok 2006																	
			ogółem	z tego w grupach wiekowych																
	Nazwa	Kod teryt pełny		Poniżej roku	1-4	5-9	10-14	15-19	20-24	25-29	30-34	35-39	40-44	45-49	50-54	55-59	60-64	65-69	70-74	75 +
1	2	3	4	5	6	7	8	9	10	11	12	13	14	15	16	17	18	19	20	21
OGÓLEM WOJEWÓDZTWO			90,90	27,50	1,82	0,33	0,51	1,08	2,84	2,31	3,76	4,76	12,11	18,63	30,25	48,41	72,65	91,24	184,74	748,83
1.	BUSKI	2601	116,79	36,10	0,00	0,00	0,00	0,00	6,84	0,00	4,01	0,00	19,13	7,71	26,04	82,68	86,58	90,09	228,48	774,15
2.	JĘDRZEJOWSKI	2602	105,96	49,26	0,00	0,00	0,00	0,00	0,00	2,84	3,62	16,74	12,26	25,16	36,43	56,51	73,49	91,10	247,57	803,53
3.	KAZIMIERSKI	2603	99,54	0,00	0,00	0,00	0,00	0,00	0,00	0,00	9,29	0,00	9,34	16,52	24,06	35,84	77,95	88,69	86,11	693,59
4.	KIELECKI	2604	77,59	40,40	0,00	0,00	1,36	1,21	2,28	2,59	7,18	1,61	6,60	10,05	13,94	51,25	106,73	81,02	182,38	724,12
5.	KONECKI	2605	97,39	25,77	0,00	0,00	3,86	0,00	0,00	3,63	0,00	12,20	20,17	29,11	24,39	42,62	80,85	81,89	158,30	780,18
6.	OPATOWSKI	2606	91,34	0,00	0,00	0,00	0,00	0,00	13,54	0,00	5,57	0,00	5,86	10,48	45,35	22,10	53,43	80,17	168,54	647,13
7.	OSTROWIECKI	2607	93,03	0,00	0,00	0,00	0,00	0,00	4,34	4,83	2,73	3,07	23,77	19,49	29,84	35,01	68,82	90,48	250,18	768,62
8.	PIŃCZOWSKI	2608	109,37	62,50	14,43	0,00	0,00	6,60	6,30	0,00	0,00	8,22	0,00	13,74	25,20	81,80	47,39	108,70	171,27	738,56
9.	SANDOMIERSKI	2609	82,23	30,12	0,00	5,01	0,00	0,00	2,95	6,92	3,74	4,00	3,92	13,97	30,25	13,96	61,63	136,91	140,19	653,18
10.	SKARŻYSKI	2610	99,17	73,53	0,00	0,00	0,00	3,70	3,11	3,60	0,00	0,00	4,04	23,34	37,46	57,75	67,25	92,91	174,65	779,22
11.	STARACHOWICKI	2611	95,15	25,64	0,00	0,00	0,00	2,91	2,59	0,00	7,06	14,55	17,36	34,17	51,52	62,61	97,96	103,83	145,84	745,76
12.	STASZOWSKI	2612	89,05	30,77	0,00	0,00	0,00	0,00	0,00	0,00	4,20	13,58	17,59	7,34	29,47	37,52	20,03	78,43	203,95	778,28
13.	WŁOSZCZOWSKI	2613	121,36	44,64	10,93	0,00	0,00	0,00	0,00	6,29	0,00	0,00	22,95	38,31	36,19	70,38	76,19	84,43	191,99	978,99
14.	MIASTO KIELCE	2661	71,33	0,00	6,45	0,00	0,00	1,48	2,28	1,06	2,47	0,00	9,30	17,88	28,36	45,65	62,50	85,21	179,03	713,49

Tabela 8. Współczynnik zgonów na 10 tys. osób KOBIECY w województwie i w poszczególnych powiatach w roku 2005 z uwzględnieniem podziału na grupy wiekowe z postępowaniem 5 lat

Współczynnik zgonów na 10 tys. osób – KOBIECY																				
WOJEWÓDZTWO ŚWIĘTOKRZYSKIE																				
Lp	Powiat		Rok 2005																	
	Nazwa	Kod teryt. pełny	ogółem	z tego w grupach wiekowych																
				Poniżej roku	1-4	5-9	10-14	15-19	20-24	25-29	30-34	35-39	40-44	45-49	50-54	55-59	60-64	65-69	70-74	75 +
1	2	3	4	5	6	7	8	9	10	11	12	13	14	15	16	17	18	19	20	21
OGÓŁEM WOJEWÓDZTWO			88,52	23,41	1,35	0,93	1,46	0,63	2,47	1,90	1,92	4,83	11,68	19,40	27,96	48,67	69,32	99,92	188,45	745,60
1	BUSKI	2601	106,76	0,00	7,87	5,46	0,00	7,73	0,00	0,00	0,00	0,00	23,55	18,70	44,36	48,94	41,82	100,05	183,21	734,94
2	JĘDRZEJOWSKI	2602	104,40	89,49	0,00	0,00	3,38	0,00	2,74	5,73	0,00	12,73	15,59	15,22	22,37	57,80	88,25	97,44	188,06	828,63
3	KAZIMIERSKI	2603	113,13	0,00	0,00	0,00	0,00	0,00	0,00	0,00	0,00	0,00	9,04	0,00	24,00	37,56	45,92	74,63	166,84	826,09
4	KIELECKI	2604	79,32	20,26	0,00	1,62	5,21	0,00	5,74	2,61	0,00	6,61	4,84	18,75	23,90	45,31	67,38	129,48	191,83	748,12
5	KONECKI	2605	91,29	0,00	0,00	0,00	0,00	0,00	0,00	7,06	0,00	8,26	11,76	15,64	27,00	54,38	73,03	111,46	166,05	729,87
6	OPATOWSKI	2606	94,47	38,17	0,00	0,00	0,00	0,00	4,62	0,00	11,20	0,00	17,43	10,16	27,55	47,06	71,24	48,68	188,17	689,77
7	OSTROWIECKI	2607	83,48	41,24	0,00	0,00	0,00	0,00	2,19	0,00	2,79	2,99	15,04	18,63	26,62	46,46	70,29	109,96	204,30	702,84
8	PIŃCZOWSKI	2608	111,18	57,80	0,00	0,00	0,00	0,00	0,00	0,00	0,00	0,00	15,72	32,57	0,00	42,49	84,21	135,87	198,49	763,36
9	SANDOMIERSKI	2609	94,98	0,00	0,00	4,73	0,00	0,00	0,00	3,53	3,70	11,98	15,42	23,83	23,19	40,62	69,63	112,65	199,89	761,81
10	SKARŻYSKI	2610	100,36	0,00	0,00	0,00	4,38	0,00	0,00	0,00	0,00	4,35	3,81	16,59	35,25	69,79	82,02	126,81	180,62	806,94
11	STARACHOWICKI	2611	80,41	26,32	0,00	0,00	0,00	0,00	0,00	0,00	3,43	3,69	9,76	25,69	30,75	45,32	76,16	52,65	202,46	677,11
12	STASZOWSKI	2612	95,69	0,00	0,00	0,00	0,00	0,00	3,45	0,00	4,25	4,59	8,48	25,27	22,37	70,27	72,52	62,19	183,61	839,44
13	WŁOSZCZOWSKI	2613	100,75	47,17	0,00	0,00	0,00	0,00	5,18	6,27	6,87	7,67	15,08	24,52	24,00	46,20	72,61	114,94	179,15	803,65
14	MIASTO KIELCE	2661	67,12	12,97	6,49	0,00	0,00	1,40	3,20	1,08	1,30	1,61	11,87	20,12	33,92	40,68	63,00	94,67	186,53	666,18

Tab. 2 – 8 – dane ŚCMOZ

Od kilku lat utrzymuje się stała przewaga liczby zgonów w populacji mężczyzn w porównaniu z populacją kobiet. Ogółem w województwie 2006 r. zmarło 13 449 osób, w tym 7 683 w miastach i 5 765 na wsi. W 2006 r. w województwie zmarło 7 301 mężczyzn (4 171 w miastach i 3 130 na wsi); w 2005 r. liczba ta wynosiła 7 271 mężczyzn (4 225 w miastach i 3 046 na wsiach). W 2006 r. w województwie zmarło 6 147 kobiet (3 512 w miastach i 2 635 na wsiach). Liczba ta jest o 149 większa w porównaniu z 2005 rokiem, gdzie wynosiła 5 998 (3 383 w miastach i 2 615 na wsiach).

Największy współczynnik zgonów na 10 tys. osób w 2006 r. odnotowano w powiatach buskim – 121,28, włoszczowskim – 120,94, kazimierskim – 119,23, pińczowskim – 118,61 i jędrzejowskim – 111,17. Najniższy współczynnik zgonów utrzymywał się nadal w mieście Kielce – 79,88 oraz powiecie kieleckim – 91,37 i sandomierskim – 94,61.

Najwyższy współczynnik zgonów wśród mężczyzn na 10 tys. osób w 2006 r. odnotowano w powiecie kazimierskim – 139,51, opatowskim – 130,81, pińczowskim – 128,08, buskim – 125,98 i starachowickim – 122,49. Natomiast wśród kobiet najwyższy współczynnik zgonów na 10 tys. osób odnotowano w powiecie włoszczowskim – 121,36, buskim – 116,79, pińczowskim – 109,37, jędrzejowskim – 105,96 i kazimierskim – 99,54.

2.2. Zgony niemowląt

W ostatnim roku znacznie wzrosła liczba zgonów niemowląt w stosunku do lat ubiegłych. W 2006 r. zanotowano ich - 57, w 2005 r. 41, a w 2004 r. - 48. Współczynnik umieralności niemowląt w 2006 roku (liczba zgonów na 1000 urodzeń żywych) wynosił 5,03.

W 2006 roku najwyższy współczynnik zgonów niemowląt zanotowano w powiatach: buskim (11,87), koneckim (8,84), kazimierskim (7,30), skarżyskim (7,05) i włoszczowskim (6,19). Najniższy współczynnik zgonów niemowląt odnotowano natomiast w Kielcach (2,36) oraz powiatach: ostrowieckim (3,15), opatowskim (4,07), sandomierskim (4,30) i kieleckim (4,41).

Współczynnik umieralności niemowląt w miastach w 2006 r. wynosił – 4,23 i był niższy o 1,36 od współczynnika zgonów niemowląt zamieszkałych na wsi – 5,59. Współczynnik umieralności niemowląt na 1000 urodzeń żywych ogółem w województwie i w poszczególnych powiatach w latach 2005 – 2006, z uwzględnieniem podziału miasto – wieś przedstawia tabela 9.

Tabela 9. Współczynnik umieralności niemowląt na 1000 urodzeń żywych ogółem w województwie i w poszczególnych powiatach w latach 2005 – 2006 z uwzględnieniem podziału miasto – wieś

Współczynnik umieralności niemowląt na 1000 urodzeń żywych								
województwo			ŚWIĘTOKRZYSKIE					
Powiat		kod TERYT (pełny)	rok 2005			rok 2006		
			ogółem	w tym		ogółem	w tym	
1	2	3		4	5		6	7
1.	BUSKI	2601	7,56	11,83	6,10	11,87	7,47	13,16
2.	JĘDRZEJOWSKI	2602	11,09	14,76	9,51	4,55	0	6,62
3.	KAZIMIERSKI	2603	10,95	37,74	4,52	7,30	0	8,85
4.	KIELECKI	2604	4,00	10,64	3,67	4,41	0	4,57
5.	KONECKI	2605	7,55	8,58	7,12	8,84	12,56	7,42
6.	OPATOWSKI	2606	5,80	0	7,30	4,07	0	5,08
7.	OSTROWIECKI	2607	4,98	4,55	5,80	3,15	3,10	3,23
8.	PIN CZOWSKI	2608	5,78	11,76	3,83	5,75	11,12	3,88
9.	SANDOMIERSKI	2609	4,08	4,65	3,84	4,30	4,37	4,27
10.	SKARŻYSKI	2610	3,15	2,21	5,49	7,05	7,60	5,78
11.	STARACHOWICKI	2611	2,49	4,98	0	4,65	4,27	5,11
12.	STASZOWSKI	2612	5,77	0	8,55	4,48	8,30	2,34
13.	WŁOSZCZOWSKI	2613	4,33	0	5,36	6,19	10,00	5,20
14.	MIASTO KIELCE	2661	7,90	7,90	0	2,36	2,36	-
WOJEWÓDZTWO OGÓŁEM			5,92	6,81	5,31	5,03	4,23	5,59

Opracowano na podstawie danych opublikowanych przez GUS na stronach internetowych tabele – „Ludność według płci i powiatów” NTS 4

2.3. Umieralność z powodu wszystkich przyczyn zgonów

W województwie świętokrzyskim, podobnie jak w całym kraju, silnie zaznacza się zjawisko tzw. nadumieralności mężczyzn, czyli znacznie wyższego natężenia zgonów wśród mężczyzn niż kobiet. Mężczyźni umierają częściej niż kobiety we wszystkich grupach wieku. Największa różnica w zgonach zaczyna się już w przedziale wiekowym od 25–29 lat i z każdym przedziałem wiekowym rośnie. Wszystkie główne przyczyny zgonów są większym zagrożeniem dla mężczyzn niż kobiet, a największa różnica występuje w przypadku zgonów z powodu urazów i zatruc. Różnica w natężeniu umieralności mężczyzn i kobiet wpływa na znacznie krótszą przeciętną długość życia mężczyzn. Natężenie umieralności dzieci powyżej pierwszego roku życia, młodzieży, młodych mężczyzn i kobiet jest znacznie wyższe na wsi, niż w mieście.

W szczególnie niekorzystnej sytuacji, w porównaniu z rówieśnikami z miast są dzieci i młodzież w wieku 10-19 lat. W starszych grupach wiekowych natężenie zgonów wśród mieszkańców miast jest wyższe niż wśród ich rówieśników na wsi.

Mieszkańcy miast są znacznie częściej zagrożeni schorzeniami niż osoby mieszkające na wsi.

Dla mieszkańców wsi, znacznie większy problem zdrowotny, niż dla osób mieszkających w miastach stanowią choroby związane ze starością.

Współczynnik umieralności na 1000 osób z powodu wszystkich zgonów, (ogółem, kobiet oraz mężczyzn) w województwie i poszczególnych powiatach w latach 2005 i 2006 r., z uwzględnieniem podziału na grupy wiekowe z postępowaniem 5 lat przedstawiają tabele 10 – 15.

Tabela 10. Współczynnik umieralności na 1000 osób z powodu wszystkich zgonów, OGÓŁEM w województwie i poszczególnych powiatach w 2006 r., z uwzględnieniem podziału na grupy wiekowe z postępowaniem 5 lat

Współczynnik umieralności na 1000 osób z powodu wszystkich zgonów - OGÓŁEM																			
WOJEWÓDZTWO ŚWIĘTOKRZYSKIE																			
Lp.	Powiat		Rok 2006																
			z tego w grupach wiekowych																
	Nazwa	Kod teryt. pełny	Poniżej roku	1-4	5-9	10-14	15-19	20-24	25-29	30-34	35-39	40-44	45-49	50-54	55-59	60-64	65-69	70-74	75+
1	2	3	5	6	7	8	9	10	11	12	13	14	15	16	17	18	19	20	21
OGÓŁEM WOJEWÓDZTWO			2,76	0,46	0,61	0,23	2,15	5,45	5,99	7,14	9,21	14,50	30,01	50,35	66,62	58,17	75,21	109,44	561,70
1.	BUSKI	2601	3,36	0,00	0,00	0,00	2,24	10,07	6,71	7,83	7,83	11,19	27,96	38,03	59,28	53,69	64,88	104,03	602,91
2.	JĘDRZEJOWSKI	2602	2,01	0,00	0,00	0,00	2,01	5,04	5,04	7,05	12,08	13,09	29,20	42,30	63,44	58,41	62,44	104,73	593,15
3.	KAZIMIERSKI	2603	2,35	0,00	0,00	0,00	0,00	4,71	4,71	11,76	4,71	4,71	23,53	32,94	49,41	51,76	65,88	75,29	668,24
4.	KIELECKI	2604	4,40	0,00	1,10	1,10	3,30	7,15	8,26	11,01	12,66	15,96	25,32	44,03	63,29	62,19	67,14	112,82	560,26
5.	KONECKI	2605	5,57	0,00	0,00	1,11	1,11	2,23	4,46	2,23	12,26	17,84	27,87	50,17	66,89	70,23	80,27	96,99	560,76
6.	OPATOWSKI	2606	1,60	0,00	0,00	0,00	1,60	6,39	1,60	4,79	4,79	12,78	25,56	62,30	70,29	49,52	60,70	118,21	579,87
7.	OSTROWIECKI	2607	0,82	0,00	0,00	0,00	0,00	5,77	6,59	8,24	7,41	20,59	29,65	52,72	65,90	55,19	84,02	137,56	525,54
8.	PIŃCZOWSKI	2608	2,00	4,01	0,00	0,00	2,00	6,01	4,01	4,01	6,01	2,00	24,05	56,11	60,12	54,11	72,14	110,22	593,19
9.	SANDOMIERSKI	2609	1,30	0,00	1,30	0,00	0,00	3,89	6,49	3,89	12,97	6,49	29,83	47,99	53,18	49,29	81,71	99,87	601,82
10.	SKARŻYSKI	2610	4,57	1,14	1,14	0,00	3,43	5,71	5,71	9,14	4,57	17,14	44,57	57,14	62,86	60,57	76,57	113,14	532,57
11.	STARACHOWICKI	2611	2,94	0,00	0,00	0,00	1,96	2,94	3,91	7,83	8,81	23,48	39,14	66,54	73,39	59,69	82,19	113,50	513,70
12.	STASZOWSKI	2612	2,59	0,00	3,89	0,00	2,59	1,30	2,59	7,77	14,25	12,95	24,61	49,22	68,65	49,22	73,83	98,45	588,08
13.	WŁOSZCZOWSKI	2613	3,51	1,75	0,00	0,00	5,26	3,51	7,02	8,77	5,26	12,28	35,09	35,09	63,16	49,12	70,18	78,95	621,05
14.	MIASTO KIELCE	2661	1,21	1,21	0,60	0,00	3,02	7,25	9,06	4,23	7,85	14,50	30,82	58,61	85,80	67,07	91,24	118,43	499,09

Tabela 11. Współczynnik umieralności na 1000 osób z powodu wszystkich zgonów, OGÓŁEM w województwie i poszczególnych powiatach w 2005 r., z uwzględnieniem podziału na grupy wiekowe z postępow 5 lat

Współczynnik umieralności na 1000 osób z powodu wszystkich zgonów – OGÓŁEM																				
WOJEWÓDZTWO ŚWIĘTOKRZYSKIE																				
Lp.	Powiat		Rok 2005																	
			ogółem	z tego w grupach wiekowych																
	Nazwa	Kod teryt. pełny		Poniżej roku	1-4	5-9	10-14	15-19	20-24	25-29	30-34	35-39	40-44	45-49	50-54	55-59	60-64	65-69	70-74	75+
1	2	3	4	5	6	7	8	9	10	11	12	13	14	15	16	17	18	19	20	21
OGÓŁEM WOJEWÓDZTWO				2,95	0,62	0,62	0,78	1,86	5,90	5,98	7,22	8,85	14,91	30,28	45,73	68,16	50,46	79,65	116,06	559,97
1	BUSKI	2601		2,28	1,14	1,14	0,00	3,42	2,28	7,98	5,70	6,84	17,10	23,95	34,21	57,01	52,45	66,13	99,20	619,16
2	JĘDRZEJOWSKI	2602		9,16	0,00	1,02	1,02	1,02	9,16	4,07	5,09	6,11	12,22	25,46	49,90	66,19	39,71	74,34	95,72	599,80
3	KAZIMIERSKI	2603		2,42	0,00	0,00	0,00	2,42	2,42	2,42	2,42	0,00	7,26	19,37	38,74	38,74	36,32	82,32	101,69	663,44
4	KIELECKI	2604		2,79	1,12	1,12	3,35	2,79	8,94	6,15	7,82	15,08	12,85	36,87	43,02	70,39	40,22	82,12	114,53	550,84
5	KONECKI	2605		3,29	0,00	1,10	0,00	1,10	4,38	6,57	12,05	17,52	16,43	26,29	47,10	72,29	48,19	88,72	113,91	541,07
6	OPATOWSKI	2606		1,60	0,00	0,00	0,00	1,60	11,20	11,20	12,80	4,80	16,00	32,00	44,80	67,20	38,40	72,00	112,00	574,40
7	OSTROWIECKI	2607		3,45	0,86	0,00	0,00	0,86	3,45	6,03	2,58	10,34	13,78	37,90	44,79	83,55	58,57	95,61	127,48	510,77
8	PIŃCZOWSKI	2608		1,94	0,00	0,00	0,00	0,00	1,94	3,88	3,88	5,83	9,71	31,07	36,89	48,54	67,96	73,79	110,68	603,88
9	SANDOMIERSKI	2609		0,00	1,20	1,20	0,00	2,40	2,40	9,59	8,39	6,00	13,19	23,98	38,37	64,75	58,75	75,54	105,52	588,73
10	SKARŻYSKI	2610		1,07	0,00	1,07	2,15	4,30	3,22	2,15	3,22	6,44	11,82	27,93	58,00	71,97	42,96	82,71	136,41	544,58
11	STARACHOWICKI	2611		1,10	1,10	1,10	0,00	1,10	6,59	4,40	5,49	13,19	20,88	34,07	46,15	69,23	57,14	73,63	125,27	539,56
12	STASZOWSKI	2612		2,53	0,00	0,00	0,00	2,53	5,05	7,58	11,36	11,36	16,41	21,46	41,67	64,39	39,14	47,98	102,27	626,26
13.	WŁOSZCZOWSKI	2613		2,03	0,00	0,00	2,03	0,00	12,20	4,07	10,16	4,07	16,26	42,68	24,39	65,04	48,78	71,14	117,89	579,27
14.	MIASTO KIELCE	2661		4,25	1,22	0,00	0,00	1,22	6,68	6,08	9,11	4,25	18,83	30,98	61,97	75,33	67,44	96,60	133,66	482,38

Tabela 12. Współczynnik umieralności na 1000 osób z powodu wszystkich zgonów, MĘŻCZYŹNI w województwie i poszczególnych powiatach w 2006 r., z uwzględnieniem podziału na grupy wiekowe z postępowaniem 5 lat

Współczynnik umieralności na 1000 osób z powodu wszystkich zgonów - MĘŻCZYŹNI																			
WOJEWÓDZTWO ŚWIĘTOKRZYSKIE																			
Lp.	Powiat		Rok 2006																
			z tego w grupach wiekowych																
	Nazwa	Kod teryt. pełny	Poniżej roku	1-4	5-9	10-14	15-19	20-24	25-29	30-34	35-39	40-44	45-49	50-54	55-59	60-64	65-69	70-74	75 +
1	2	3	5	6	7	8	9	10	11	12	13	14	15	16	17	18	19	20	21
OGÓŁEM WOJEWÓDZTWO			2,97	0,28	0,99	0,14	3,25	7,92	9,48	10,90	14,43	20,09	42,59	70,89	91,41	77,12	99,76	122,68	425,07
1.	BUSKI	2601	4,41	0,00	0,00	0,00	4,41	15,42	13,22	13,22	15,42	13,22	50,66	59,47	70,48	70,48	92,51	110,13	466,96
2.	JĘDRZEJOWSKI	2602	0,00	0,00	0,00	0,00	3,88	9,71	7,77	11,65	15,53	19,42	40,78	56,31	87,38	85,44	87,38	102,91	471,84
3.	KAZIMIERSKI	2603	4,08	0,00	0,00	0,00	0,00	8,16	8,16	16,33	8,16	4,08	32,65	44,90	69,39	61,22	81,63	97,96	563,27
4.	KIELECKI	2604	3,84	0,00	1,92	0,96	4,80	10,56	12,48	14,40	21,11	23,99	37,43	68,14	83,49	73,90	87,33	128,60	427,06
5.	KONECKI	2605	8,32	0,00	0,00	0,00	2,08	4,16	6,24	4,16	16,63	22,87	33,26	76,92	97,71	97,71	114,35	108,11	407,48
6.	OPATOWSKI	2606	2,75	0,00	0,00	0,00	2,75	2,75	2,75	5,51	8,26	19,28	38,57	79,89	110,19	68,87	74,38	137,74	446,28
7.	OSTROWIECKI	2607	1,53	0,00	0,00	0,00	0,00	7,67	9,20	13,80	12,27	24,54	39,88	73,62	98,16	73,62	115,03	150,31	380,37
8.	PIŃCZOWSKI	2608	0,00	3,76	0,00	0,00	0,00	7,52	7,52	7,52	7,52	3,76	37,59	90,23	67,67	82,71	93,98	139,10	451,13
9.	SANDOMIERSKI	2609	0,00	0,00	0,00	0,00	0,00	4,69	7,04	4,69	21,13	9,39	44,60	65,73	86,85	61,03	86,85	117,37	490,61
10.	SKARŻYSKI	2610	4,31	2,16	2,16	0,00	4,31	8,62	8,62	17,24	8,62	30,17	66,81	77,59	79,74	86,21	103,45	129,31	370,69
11.	STARACHOWICKI	2611	3,58	0,00	0,00	0,00	1,79	3,58	7,16	10,73	8,94	33,99	48,30	85,87	94,81	67,98	103,76	141,32	388,19
12.	STASZOWSKI	2612	2,27	0,00	6,82	0,00	4,55	2,27	4,55	11,36	18,18	13,64	38,64	68,18	100,00	79,55	102,27	102,27	445,45
13.	WŁOSZCZOWSKI	2613	3,55	0,00	0,00	0,00	10,64	7,09	10,64	17,73	10,64	14,18	49,65	49,65	88,65	70,92	109,93	78,01	478,72
14.	MIASTO KIELCE	2661	2,28	0,00	1,14	0,00	4,56	11,39	15,95	5,69	14,81	20,50	41,00	78,59	113,90	86,56	120,73	128,70	354,21

Tabela 13. Współczynnik umieralności na 1000 osób z powodu wszystkich zgonów, MĘŻCZYŹNI w województwie i poszczególnych powiatach w 2005 r., z uwzględnieniem podziału na grupy wiekowe z postępem 5 lat

Współczynnik umieralności na 1000 osób z powodu wszystkich zgonów – MĘŻCZYŹNI																				
WOJEWÓDZTWO ŚWIĘTOKRZYSKIE																				
Lp.	Powiat		Rok 2005																	
			ogółem	z tego w grupach wiekowych																
	Nazwa	Kod teryt. pełny		Poniżej roku	1-4	5-9	10-14	15-19	20-24	25-29	30-34	35-39	40-44	45-49	50-54	55-59	60-64	65-69	70-74	75+
1	2	3	4	5	6	7	8	9	10	11	12	13	14	15	16	17	18	19	20	21
OGÓLEM WOJEWÓDZTWO				3,54	0,71	0,71	0,57	2,98	8,93	9,64	12,05	13,61	20,55	41,53	63,22	94,40	65,34	100,64	130,12	431,47
1	BUSKI	2601		4,24	0,00	0,00	0,00	2,12	4,24	14,83	10,59	12,71	21,19	33,90	38,14	80,51	82,63	82,63	108,05	504,24
2	JĘDRZEJOWSKI	2602		9,80	0,00	1,96	0,00	1,96	15,69	3,92	9,80	5,88	15,69	39,22	80,39	94,12	45,10	105,88	105,88	464,71
3	KAZIMIERSKI	2603		4,83	0,00	0,00	0,00	4,83	4,83	4,83	4,83	0,00	9,66	38,65	62,80	57,97	53,14	130,43	125,60	497,58
4	KIELECKI	2604		3,00	2,00	1,00	2,00	5,00	11,00	9,00	14,00	23,00	20,00	53,00	62,00	103,00	50,00	95,00	128,00	419,00
5	KONECKI	2605		5,76	0,00	1,92	0,00	1,92	7,68	7,68	21,11	26,87	23,03	36,47	65,26	95,97	59,50	107,49	130,52	408,83
6	OPATOWSKI	2606		0,00	0,00	0,00	0,00	2,84	17,05	19,89	17,05	8,52	19,89	51,14	62,50	96,59	45,45	107,95	119,32	431,82
7	OSTROWIECKI	2607		3,06	1,53	0,00	0,00	1,53	4,59	10,70	3,06	16,82	15,29	51,99	58,10	117,74	76,45	117,74	137,61	383,79
8	PIŃCZOWSKI	2608		0,00	0,00	0,00	0,00	0,00	3,61	7,22	7,22	10,83	10,83	39,71	68,59	68,59	97,47	83,03	129,96	472,92
9	SANDOMIERSKI	2609		0,00	2,30	0,00	0,00	4,61	4,61	16,13	13,82	4,61	16,13	29,95	57,60	99,08	82,95	94,47	115,21	458,53
10	SKARŻYSKI	2610		1,95	0,00	1,95	1,95	7,81	5,86	3,91	5,86	9,77	19,53	39,06	80,08	89,84	50,78	95,70	167,97	417,97
11	STARACHOWICKI	2611		0,00	1,93	1,93	0,00	1,93	11,61	7,74	7,74	21,28	30,95	40,62	58,03	92,84	67,70	102,51	121,86	431,33
12	STASZOWSKI	2612		4,60	0,00	0,00	0,00	4,60	6,90	13,79	18,39	18,39	25,29	22,99	62,07	80,46	48,28	64,37	121,84	508,05
13	WŁOSZCZOWSKI	2613		0,00	0,00	0,00	3,97	0,00	19,84	3,97	15,87	3,97	23,81	67,46	31,75	99,21	67,46	87,30	142,86	432,54
14	MIASTO KIELCE	2661		6,58	0,00	0,00	0,00	1,10	8,77	9,87	15,35	6,58	25,22	36,18	74,56	96,49	86,62	118,42	148,03	366,23

Tabela 14. Współczynnik umieralności na 1000 osób z powodu wszystkich zgonów, KOBIECY w województwie i poszczególnych powiatach w 2006 r., z uwzględnieniem podziału na grupy wiekowe z postępow 5 lat

Współczynnik umieralności na 1000 osób z powodu wszystkich zgonów - KOBIECY																			
WOJEWÓDZTWO ŚWIĘTOKRZYSKIE																			
Lp.	Powiat		Rok 2006																
			z tego w grupach wiekowych																
	Nazwa	Kod teryt pełny	Poniżej roku	1-4	5-9	10-14	15-19	20-24	25-29	30-34	35-39	40-44	45-49	50-54	55-59	60-64	65-69	70-74	75+
1	2	3	5	6	7	8	9	10	11	12	13	14	15	16	17	18	19	20	21
OGÓŁEM WOJEWÓDZTWO			2,52	0,67	0,17	0,34	0,84	2,52	1,84	2,68	3,02	7,88	15,09	25,99	37,23	35,72	46,12	93,74	723,63
1.	BUSKI	2601	2,27	0,00	0,00	0,00	0,00	4,55	0,00	2,27	0,00	9,09	4,55	15,91	47,73	36,36	36,36	97,73	743,18
2.	JĘDRZEJOWSKI	2602	4,18	0,00	0,00	0,00	0,00	0,00	2,09	2,09	8,37	6,28	16,74	27,20	37,66	29,29	35,56	106,69	723,85
3.	KAZIMIERSKI	2603	0,00	0,00	0,00	0,00	0,00	0,00	0,00	5,56	0,00	5,56	11,11	16,67	22,22	38,89	44,44	44,44	811,11
4.	KIELECKI	2604	5,16	0,00	0,00	1,29	1,29	2,58	2,58	6,45	1,29	5,16	9,03	11,61	36,13	46,45	40,00	91,61	739,35
5.	KONECKI	2605	2,40	0,00	0,00	2,40	0,00	0,00	2,40	0,00	7,21	12,02	21,63	19,23	31,25	38,46	40,87	84,13	737,98
6.	OPATOWSKI	2606	0,00	0,00	0,00	0,00	0,00	11,41	0,00	3,80	0,00	3,80	7,60	38,02	15,21	22,81	41,83	91,25	764,26
7.	OSTROWIECKI	2607	0,00	0,00	0,00	0,00	0,00	3,56	3,56	1,78	1,78	16,01	17,79	28,47	28,47	33,81	48,04	122,78	693,95
8.	PIŃCZOWSKI	2608	4,29	4,29	0,00	0,00	4,29	4,29	0,00	0,00	4,29	0,00	8,58	17,17	51,50	21,46	47,21	77,25	755,36
9.	SANDOMIERSKI	2609	2,90	0,00	2,90	0,00	0,00	2,90	5,80	2,90	2,90	2,90	11,59	26,09	11,59	34,78	75,36	78,26	739,13
10.	SKARŻYSKI	2610	4,87	0,00	0,00	0,00	2,43	2,43	2,43	0,00	0,00	2,43	19,46	34,06	43,80	31,63	46,23	94,89	715,33
11.	STARACHOWICKI	2611	2,16	0,00	0,00	0,00	2,16	2,16	0,00	4,32	8,64	10,80	28,08	43,20	47,52	49,68	56,16	79,91	665,23
12.	STASZOWSKI	2612	3,01	0,00	0,00	0,00	0,00	0,00	0,00	3,01	9,04	12,05	6,02	24,10	27,11	9,04	36,14	93,37	777,11
13.	WŁOSZCZOWSKI	2613	3,47	3,47	0,00	0,00	0,00	0,00	3,47	0,00	0,00	10,42	20,83	20,83	38,19	27,78	31,25	79,86	760,42
14.	MIASTO KIELCE	2661	0,00	2,57	0,00	0,00	1,29	2,57	1,29	2,57	0,00	7,72	19,31	36,04	54,05	45,05	57,92	106,82	662,81

Tabela 15. Współczynnik umieralności na 1000 osób z powodu wszystkich zgonów, KOBIECY w województwie i poszczególnych powiatach w 2005 r., z uwzględnieniem podziału na grupy wiekowe z postępowm 5 lat

Współczynnik umieralności na 1000 osób z powodu wszystkich zgonów – KOBIECY																				
WOJEWÓDZTWO ŚWIĘTOKRZYSKIE																				
Lp.	Powiat		Rok 2005																	
			ogółem	z tego w grupach wiekowych																
	Nazwa	Kod teryt pełny		Poniżej roku	1-4	5-9	10-14	15-19	20-24	25-29	30-34	35-39	40-44	45-49	50-54	55-59	60-64	65-69	70-74	75+
1	2	3	4	5	6	7	8	9	10	11	12	13	14	15	16	17	18	19	20	21
OGÓLEM WOJEWÓDZTWO				2,23	0,51	0,51	1,03	0,51	2,23	1,54	1,37	3,09	8,07	16,65	24,55	36,39	32,44	54,24	99,04	715,59
1	BUSKI	2601		0,00	2,47	2,47	0,00	4,94	0,00	0,00	0,00	0,00	12,35	12,35	29,63	29,63	17,28	46,91	88,89	753,09
2	JĘDRZEJOWSKI	2602		8,47	0,00	0,00	2,12	0,00	2,12	4,24	0,00	6,36	8,47	10,59	16,95	36,02	33,90	40,25	84,75	745,76
3	KAZIMIERSKI	2603		0,00	0,00	0,00	0,00	0,00	0,00	0,00	0,00	0,00	4,85	0,00	14,56	19,42	19,42	33,98	77,67	830,10
4	KIELECKI	2604		2,53	0,00	1,27	5,06	0,00	6,33	2,53	0,00	5,06	3,80	16,46	18,99	29,11	27,85	65,82	97,47	717,72
5	KONECKI	2605		0,00	0,00	0,00	0,00	0,00	0,00	5,10	0,00	5,10	7,65	12,76	22,96	40,82	33,16	63,78	91,84	716,84
6	OPATOWSKI	2606		3,66	0,00	0,00	0,00	0,00	3,66	0,00	7,33	0,00	10,99	7,33	21,98	29,30	29,30	25,64	102,56	758,24
7	OSTROWIECKI	2607		3,94	0,00	0,00	0,00	0,00	1,97	0,00	1,97	1,97	11,83	19,72	27,61	39,45	35,50	67,06	114,40	674,56
8	PIŃCZOWSKI	2608		4,20	0,00	0,00	0,00	0,00	0,00	0,00	0,00	0,00	8,40	21,01	0,00	25,21	33,61	63,03	88,24	756,30
9	SANDOMIERSKI	2609		0,00	0,00	2,50	0,00	0,00	0,00	2,50	2,50	7,50	10,00	17,50	17,50	27,50	32,50	55,00	95,00	730,00
10	SKARŻYSKI	2610		0,00	0,00	0,00	2,39	0,00	0,00	0,00	0,00	2,39	2,39	14,32	31,03	50,12	33,41	66,83	97,85	699,28
11	STARACHOWICKI	2611		2,54	0,00	0,00	0,00	0,00	0,00	0,00	2,54	2,54	7,63	25,45	30,53	38,17	43,26	35,62	129,77	681,93
12	STASZOWSKI	2612		0,00	0,00	0,00	0,00	0,00	2,80	0,00	2,80	2,80	5,60	19,61	16,81	44,82	28,01	28,01	78,43	770,31
13	WŁOSZCZOWSKI	2613		4,17	0,00	0,00	0,00	0,00	4,17	4,17	4,17	4,17	8,33	16,67	16,67	29,17	29,17	54,17	91,67	733,33
14	MIASTO KIELCE	2661		1,36	2,72	0,00	0,00	1,36	4,09	1,36	1,36	1,36	10,90	24,52	46,32	49,05	43,60	69,48	115,80	626,70

Tab. 10 – 15 – dane SCMOZ

Do obliczenia współczynników zgonów wzięto liczbę zgonów wyłącznie mieszkańców województwa świętokrzyskiego

2.4. Główne przyczyny zgonów

Od szeregu lat do głównych przyczyn zgonów wśród mieszkańców województwa należą: **choroby układu krążenia** (w 2006 roku przyczyna - 48,57 % zgonów), nowotwory (22,42% zgonów), oraz wypadki i zatrucia (6,58%) i choroby układu oddechowego (5,16%).

Zgony z powodu chorób układu krążenia należą w dalszym ciągu do głównych przyczyn zgonów w naszym województwie. Jedną z najczęstszych przyczyn zgonów jest choroba wieńcowa, czyli choroba niedokrwienna mięśnia sercowego. W grupach wiekowych zgony z powodu chorób układu krążenia w latach 2005 - 2006 zaznaczają się tendencją zwykłą już od 50 roku życia, jednak coraz częściej na choroby układu krążenia umierają osoby w grupach wiekowych od 40 roku życia. W roku 2006 na choroby układu krążenia zmarło ogółem 6 531 osób, w roku 2005 – 6 236 osób. Najwięcej zgonów z powodu chorób układu krążenia w roku 2006 zanotowano w powiatach: kieleckim (817), ostrowieckim (663 i mieście Kielce (635). We wszystkich powiatach województwa zgony z powodu chorób układu krążenia zaczynają się nasilać w grupie wiekowej od 50 roku życia.

Nowotwory są drugą pod względem częstości przyczyną zgonów w województwie. Stanowią ponad 22,42% wszystkich zgonów po chorobach serca i naczyń. Oznacza to, że co 5 mieszkańców województwa umiera z powodu nowotworu złośliwego. Nowotwory jawią się jako najważniejszy problem medyczny XXI wieku.

W dalszym ciągu utrzymuje się stosunkowo duże tempo wzrostu zachorowalności rocznie u mężczyzn i średnie tempo u kobiet.

Sytuacja epidemiologiczna w 2006 roku dla województwa świętokrzyskiego przedstawiała się następująco: przy liczbie 1 279 838 mieszkańców (623 860 mężczyzn i 655 978 kobiet) odnotowano 2 928 zgonów z powodu nowotworów.

Liczba zgonów wywołanych chorobą nowotworową w latach 2000 – 2005 przedstawia się następująco: 2000 r. – 2 749, 2001 r. – 2 894, 2002 r. – 2 867, 2003 r. – 2 988, 2004 r. – 2 922, 2005 r. – 2 867.

Najwięcej zgonów, których przyczyną były nowotwory w 2006 r. zarejestrowano w mieście Kielce (422), w powiatach: kieleckim (392) i ostrowieckim (291). W grupach wiekowych od 0 do 40 roku życia odnotowuje się niewielką ilość zgonów z powodu chorób nowotworowych, sytuacja zaczyna się zmieniać od 45 roku życia, i wzrasta w każdym kolejnym przedziale wiekowym, najwięcej zgonów na nowotwory różnego rodzaju odnotowuje się w przedziale wiekowym od 70 lat i powyżej (ogółem 1 606 zgonów).

Choroby oznaczone symbolami W00-Y36 w klasyfikacji międzynarodowej ICD-10, to choroby związane z zewnętrznymi przyczynami urazu i zatrucia. Stanowią one kolejną główną przyczynę zgonów w naszym województwie. Zgony z tych przyczyn wyniosły w 2006 roku – 884, w 2005 roku – 690.

Główne przyczyny zgonów mieszkańców województwa świętokrzyskiego w latach 2005 – 2006 (wg grup wiekowych) przedstawione zostały w tabelach 16 – 19 oraz w aneksie.

Przyczyny zgonów – objaśnienia kodów przyczyn zgonów

Kod przyczyny ICD-10	Opis grupy rozpoznań
A00-B99	Choroby zakaźne i pasożytnicze
C00-D48	Nowotwory
D50-D89	Choroby krwi i narządów krwiotwórczych
E00-E90	Zaburzenia wydzielania wewnętrznego i przemiany metabolicznej
F00-F99	Zaburzenia psychiczne i zaburzenia zachowania
G00-G99	Choroby układu nerwowego
H00-H95	Choroby oka i ucha
I00-I99	Choroby układu krążenia
J00-J99	Choroby układu oddechowego
K00-K93	Choroby układu trawiennego
L00-L99	Choroby skóry i tkanki podskórnej
M00-M99	Choroby układu kostno-stawowego i mięśniowego
N00-N99	Choroby układu moczowo-płciowego
O00-P96	Ciąża, poród, połóg i okres okołoporodowy
Q00-Q99	Wady rozwojowe wrodzone
R00-R99	Pozostałe przyczyny niewypadkowe
w tym R54	Starość
Zewnętrzne przyczyny zachorowania i zgonu	
V01-V99	Wypadki komunikacyjne
W00-Y36	Inne zewnętrzne przyczyny urazu i zatrucia
Y40-Y84	Powikłania opieki chirurgicznej i medycznej
Y85-Y98	Następstwa przyczyny oraz dodatkowe czynniki

Tabela 16. Główne przyczyny zgonów w województwie świętokrzyskim w roku 2006, zgodnie z międzynarodową klasyfikacją ICD-10 wg grup wiekowych

Główne przyczyny zgonów zgodnie z klasyfikacją międzynarodową ICD-10 (bezwzględna liczba zgonów)																			
WOJEWÓDZTWO ŚWIĘTOKRZYSKIE																			
Lp.	przyczyny zgonów zgodnie z klasyfikacją międzynarodową ICD-10 (kat. 3-znakową)	ogółem	Rok 2006																
			z tego w grupach wiekowych																
			Poniżej roku	1-4	5-9	10-14	15-19	20-24	25-29	30-34	35-39	40-44	45-49	50-54	55-59	60-64	65-69	70-74	75+
1	2	3	4	5	6	7	8	9	10	11	12	13	14	15	16	17	18	19	20
1.	Niektóre choroby zakaźne i pasożytnicze (A00-B99)	74	2	1	1	0	1	0	1	0	2	0	5	6	3	6	7	14	25
2.	Nowotwory (C00-D48)	2928	0	0	1	0	4	10	7	9	16	43	79	196	302	289	366	458	1148
3.	Choroby krwi i narządów krwiotwórczych oraz niektóre choroby przebiegające z udziałem mechanizmów autoimmunologicznych (D50-D89)	27	0	0	0	0	0	0	0	1	2	0	1	1	1	1	0	3	17
4.	Zaburzenia wydzielania wewnętrznego, stanu odżywienia i przemiany metabolicznej (E00-E90)	267	0	0	0	0	0	1	0	1	0	2	9	9	14	17	21	41	152
5.	Zaburzenia psychiczne i zaburzenia zachowania (F00-F99)	94	0	0	0	0	0	0	1	2	4	4	12	15	14	13	6	3	20
6.	Choroby układu nerwowego (G00-G99)	161	2	1	0	1	3	0	3	1	4	3	13	11	13	8	12	17	69
7.	Choroby oka i przydatków oka (H00-H59)	0	0	0	0	0	0	0	0	0	0	0	0	0	0	0	0	0	0
8.	Choroby ucha i wyrostka sutkowatego (H 60-H95)	0	0	0	0	0	0	0	0	0	0	0	0	0	0	0	0	0	0
9.	Choroby układu krążenia (I00-I99)	6333	0	0	0	0	1	6	10	12	19	48	112	186	293	259	384	633	4370
10.	Choroby układu oddechowego (J00-J99)	677	0	0	0	0	1	0	1	3	0	1	9	11	27	16	58	86	464
11.	Choroby układu trawiennego (K00-K93)	456	0	0	0	0	0	1	1	5	5	9	31	43	56	39	32	48	186
12.	Choroby skóry i tkanki podskórnej (L00-L99)	0	0	0	0	0	0	0	0	0	0	0	0	0	0	0	0	0	0
13.	Choroby układu kostno-stawowego, mięśniowego i tkanki łącznej (M00-M99)	6	0	0	0	0	0	0	0	1	0	0	0	1	1	1	0	0	2
14.	Choroby układu moczowo-płciowego (N00-N99)	239	1	0	0	0	0	0	1	0	0	1	4	10	11	14	12	21	164
15.	Ciąża, poród i połóg(kody ICD 10: O00-O99)	0	0	0	0	0	0	0	0	0	0	0	0	0	0	0	0	0	0
16.	Niektóre stany rozpoczynające się w okresie okołoporodowym (P00-P96)	22	22	0	0	0	0	0	0	0	0	0	0	0	0	0	0	0	0
17.	Wady rozwojowe wrodzone, zniekształcenia i aberracje chromosomowe (Q00-Q99)	7	5	1	0	0	1	0	0	0	0	0	0	0	0	0	0	0	0
18.	Objawy, cechy chorobowe oraz nieprawidłowe wyniki badań klinicznych i laboratoryjnych gdzie indziej nie sklasyfikowane (R00-R99)	916	3	0	0	1	1	2	8	9	14	24	52	71	63	41	34	54	539
19.	Urazy zatrucia i inne określone skutki działania czynników zewnętrznych (S00 - T98)	0	0	0	0	0	0	0	0	0	0	0	0	0	0	0	0	0	0
20.	Zewnętrzne przyczyny, zachorowania i zgonu (V01-Y98)	823	1	3	6	1	16	51	45	50	53	54	64	96	69	54	49	48	163
21.	Czynniki wpływające na stan zdrowia i kontakt ze służbą zdrowia (Z00-Z 99)	0	0	0	0	0	0	0	0	0	0	0	0	0	0	0	0	0	0

Tabela 17. Główne przyczyny zgonów w województwie świętokrzyskim w roku 2005, zgodnie z międzynarodową klasyfikacją ICD-10 wg grup wiekowych

Główne przyczyny zgonów zgodnie z klasyfikacją międzynarodową ICD-10 (bezwzględna liczba zgonów)																					
WOJEWÓDZTWO ŚWIĘTOKRZYSKIE																					
Lp.	przyczyny zgonów zgodnie z klasyfikacją międzynarodową ICD-10 (kat. 3-znakową)	Rok 2005																			
		ogółem			z tego w grupach wiekowych																
		liczba	Udział w łącznej liczbie		Ponizej roku	1-4	5-9	10-14	15-19	20-24	25-29	30-34	35-39	40-44	45-49	50-54	55-59	60-64	65-69	70-74	75 +
			% [1]	% skumulowany [2]																	
1	2	3	4	5	6	7	8	9	10	11	12	13	14	15	16	17	18	19	20	21	22
1.	Niektóre choroby zakaźne i pasożytnicze (A00-B99)	75	0,58%	0,58%	3	0	0	0	0	1	0	1	1	1	4	6	1	4	12	12	29
2.	Nowotwory (C00-D48)	2867	22,26%	22,84%	0	0	1	4	0	8	5	8	14	34	102	187	317	244	372	474	1097
3.	Choroby krwi i narządów krwiotwórczych oraz niektóre choroby przebiegające z udziałem mechanizmów autoimmunologicznych (D50-D89)	26	0,20%	23,04%	0	0	0	0	0	0	0	0	0	1	2	0	2	1	2	3	15
4.	Zaburzenia wydzielania wewnętrznego, stanu odżywiania i przemiany maetabolicznej (E00-E90)	229	1,78%	24,82%	2	2	1	0	0	0	0	0	1	2	2	3	12	9	17	43	135
5.	Zaburzenia psychiczne i zaburzenia zachowania (F00-F99)	103	0,80%	25,62%	0	0	0	0	0	0	1	2	3	3	10	6	10	6	7	11	44
6.	Choroby układu nerwowego (G00-G99)	162	1,26%	26,88%	0	1	1	0	3	4	5	3	2	4	11	4	20	6	17	14	67
7.	Choroby oka i przydatków oka (H00-H59)	0	0,00%	26,88%	0	0	0	0	0	0	0	0	0	0	0	0	0	0	0	0	0
8.	Choroby ucha i wyrostka sutkowatego (H60-H95)	1	0,01%	26,88%	0	0	0	0	0	0	0	0	0	0	0	0	1	0	0	0	0
9.	Choroby układu krążenia (I00-I99)	6236	48,41%	75,30%	1	1	1	1	2	3	4	17	27	48	109	172	310	217	409	679	4235
10.	Choroby układu oddechowego (J00-J99)	746	5,79%	81,09%	0	1	0	0	2	2	0	0	2	5	8	19	19	26	40	97	525
11.	Choroby układu trawiennego (K00-K93)	467	3,63%	84,71%	0	0	0	0	1	1	3	4	6	10	28	43	46	39	38	35	213
12.	Choroby skóry i tkanki podskórnej (L00-L99)	0	0,00%	84,71%	0	0	0	0	0	0	0	0	0	0	0	0	0	0	0	0	0
13.	Choroby układu kostno-stawowego, mięśniowego i tkanki łącznej (M00-M99)	5	0,04%	84,75%	0	0	0	0	0	0	0	0	1	0	0	0	1	0	1	0	2
14.	Choroby układu moczowo-płciowego (N00-N99)	209	1,62%	86,38%	0	0	0	0	0	0	3	2	0	3	4	4	8	6	17	33	129
15.	Ciąża, poród i połóg (O00-O99)	2	0,02%	86,39%	1	0	0	0	0	0	1	0	0	0	0	0	0	0	0	0	0
16.	Niektóre stany rozpoczynające się w okresie okołoporodowym (O00-P96)	18	0,14%	86,53%	18	0	0	0	0	0	0	0	0	0	0	0	0	0	0	0	0
17.	Wady rozwojowe wrodzone, zniekształcenia i aberracje chromosomowe (Q00-Q99)	12	0,09%	86,62%	6	1	1	2	0	0	0	1	1	0	0	0	0	0	0	0	0
18.	Objawy, cechy chorobowe oraz nieprawidłowe wyniki badań klinicznych i laboratoryjnych jednostek chorobowych gdzie indziej niesklasyfikowane (R00-R99)	888	6,89%	93,52%	6	0	0	1	2	5	9	10	12	20	38	57	45	40	40	54	549
19.	Urazy, zatrucia i inne określone skutki działania czynników zewnętrznych (S00-T98)	0	0,00%	93,52%	0	0	0	0	0	0	0	0	0	0	0	0	0	0	0	0	0
20.	Zewnętrzne przyczyny zachorowania i zgonu (V01-Y98)	835	6,48%	100,00%	1	2	3	2	14	52	46	45	44	61	72	88	86	52	54	40	173
21.	Czynniki wpływające na stan zdrowia i kontakt ze służbą zdrowia (Z00-Z99)	0	0,00%	100,00%	0	0	0	0	0	0	0	0	0	0	0	0	0	0	0	0	0

Tabela 18. Główne przyczyny zgonów w województwie świętokrzyskim w roku 2006, zgodnie z międzynarodową klasyfikacją ICD-10 wg powiatów

Główne przyczyny zgonów zgodnie z klasyfikacją międzynarodową ICD-10 (bezwzględna liczba zgonów) Rok 2006																
Lp	przyczyny zgonów zgodnie z klasyfikacją międzynarodową ICD-10 (kat. 3-znakową)	Województwo Świętokrzyskie	POWIATY													
			Miasto Kielce	Buski	Jędrzejowski	Kazimierski	Kielecki	Konecki	Opatowski	Ostrowiecki	Pińczowski	Sandomierski	Skarżyski	Starachowicki	Staszowski	Włoszczowski
1	2	3	4	5	6	7	8	9	10	11	12	13	14	15	16	17
1	Niektóre choroby zakaźne i pasożytnicze (A00-B99)	74	10	5	5	1	13	4	2	8	0	4	8	8	2	4
2	Nowotwory (C00-D48)	2928	422	187	206	94	392	206	133	291	100	181	196	245	178	97
3	Sutka (C 50)	159	29	9	5	2	13	13	3	15	20	13	10	15	5	7
4	w tym Szyjki macicy (C 53)	58	15	4	5	1	9	4	0	3	1	3	6	4	2	1
5	Gruzołu krokowego (C 61)	153	16	12	16	5	18	7	10	10	6	18	9	12	7	7
6	Choroby krwi i narządów krwiotwórczych oraz niektóre choroby przebiegające z udziałem mechanizmów autoimmunologicznych (D50-D89)	27	1	1	2	1	7	4	0	2	0	3	2	1	1	2
7	Zaburzenia wydzielania wewnętrznego, stanu odżywiania i przemiany metabolicznej (E00-E90)	267	27	11	19	13	34	16	8	36	8	18	21	33	11	12
8	w tym Cukrzyca (E 10- E 14)	249	26	11	18	11	29	16	8	33	7	13	21	33	11	12
9	Zaburzenia psychiczne i zaburzenia zachowania (F00-F99)	94	9	6	4	5	8	4	1	3	4	7	7	16	7	13
10	Choroby układu nerwowego (G00-G99)	161	24	9	7	2	24	11	5	8	3	10	16	21	12	9
11	Choroby oka i przydatków oka (H00-H59)	0	0	0	0	0	0	0	0	0	0	0	0	0	0	0
12	Choroby ucha i wyrostka sutkowatego (H60-H95)	0	0	0	0	0	0	0	0	0	0	0	0	0	0	0
13	Choroby układu krążenia (I00-I99)	6333	635	413	497	218	817	470	352	663	253	380	460	468	393	314
14	w tym Choroba niedokrwienności serca (I 20-I 25)	2028	192	84	166	57	232	224	87	262	73	98	141	164	133	115
15	Choroby naczyń mózgowych (I 60-I 69)	1556	158	82	131	52	219	100	100	121	37	99	128	138	118	73
16	Choroby układu oddechowego (J00-J99)	677	115	47	79	24	119	40	26	32	22	28	34	58	25	28
17	Choroby układu trawiennego (K00-K93)	456	83	24	35	12	67	30	14	40	18	30	30	32	27	14
18	Choroby skóry i tkanki podskórnej (L00-L99)	0	0	0	0	0	0	0	0	0	0	0	0	0	0	0
19	Choroby układu kostno-stawowego, mięśniowego i tkanki łącznej (M00-M99)	6	1	0	0	0	1	1	0	0	1	0	0	1	0	1
20	Choroby układu moczowo-płciowego (N00-N99)	239	33	13	16	6	40	19	11	29	6	12	9	18	12	15
21	Ciąża, poród i połóg, (O00-O99)	0	0	0	0	0	0	0	0	0	0	0	0	0	0	0
22	niektóre stany rozpoczynające się w okresie okołoporodowym (P00-P96)	22	1	3	0	1	6	1	1	1	1	1	2	2	1	1
23	Wady rozwojowe wrodzone, zniekształcenia i aberracje chromosomowe (Q00-Q99)	7	0	0	1	0	1	1	0	0	1	0	2	0	0	1
24	Objawy, cechy chorobowe oraz nieprawidłowe wyniki badań klinicznych i laboratoryjnych jednostek chorobowych gdzie indziej niesklasyfikowane (R00-R99)	916	194	123	51	38	154	38	40	34	51	54	29	35	50	25
25	Zewnętrzne przyczyny zachorowania i zgonu (V01-Y98)	823	100	52	71	10	134	52	33	67	31	43	59	84	53	34
OGÓLEM		13030	1655	894	993	425	1817	897	626	1214	499	771	875	1022	772	570

Tabela 19. Główne przyczyny zgonów w województwie świętokrzyskim w roku 2005, zgodnie z międzynarodową klasyfikacją ICD-10 wg powiatów

Główne przyczyny zgonów zgodnie z klasyfikacją międzynarodową ICD-10 (bezwzględna liczba zgonów) Rok 2005																
Lp	przyczyny zgonów zgodnie z klasyfikacją międzynarodową ICD-10 (kat. 3-znakową)	Województwo Świętokrzyskie	POWIATY													
			Miasto Kielce	Buski	Jędrzejowski	Kazimierski	Kielecki	Konecki	Opatowski	Ostrowiecki	Pińczowski	Sandomierski	Skarżyski	Starachowicki	Staszowski	Włoszczowski
1	2	3	4	5	6	7	8	9	10	11	12	13	14	15	16	17
1	Niektóre choroby zakaźne i pasożytnicze (A00-B99)	75	12	6	5	0	6	3	9	9	4	1	8	8	3	1
2	Nowotwory (C00-D48)	2867	453	162	196	83	397	197	140	265	119	177	182	225	170	101
3	Sutka (C 50)	149	29	8	6	7	21	6	4	11	4	13	13	11	7	9
4	w tym Szyjki macicy (C 53)	56	6	0	6	2	7	4	2	9	1	5	5	5	4	0
5	Gruzołu krokowego (C 61)	142	27	6	6	5	13	16	7	11	10	7	10	10	8	6
6	Choroby krwi i narządów krwiotwórczych oraz niektóre choroby przebiegające z udziałem mechanizmów autoimmunologicznych (D50-D89)	26	6	1	3	0	3	2	0	3	0	2	2	2	1	1
7	Zaburzenia wydzielania wewnętrznego, stanu odżywiania i przemiany maetabolicznej (E00-E90)	229	28	10	23	9	26	18	6	24	6	14	26	15	15	9
8	w tym Cukrzyca (E 10- E 14)	206	25	8	21	8	23	17	6	21	6	11	25	14	12	9
9	Zaburzenia psychiczne i zaburzenia zachowania (F00-F99)	103	6	9	5	4	21	8	4	6	6	3	12	11	4	4
10	Choroby układu nerwowego (G00-G99)	162	21	11	16	2	21	3	5	15	4	9	10	18	19	8
11	Choroby oka i przydatków oka (H00-H59)	0	0	0	0	0	0	0	0	0	0	0	0	0	0	0
12	Choroby ucha i wyrostka sutkowatego (H60-H95)	1	0	0	0	0	0	1	0	0	0	0	0	0	0	0
13	Choroby układu krążenia (I00-I99)	6236	679	387	478	207	846	456	320	603	234	436	493	448	385	264
14	w tym Choroba niedokrwienna serca (I 20-I 25)	2035	184	86	166	56	281	186	81	255	64	138	154	166	120	98
15	Choroby naczyń mózgowych (I 60-I 69)	1632	174	95	124	63	235	115	86	118	40	106	135	128	145	68
16	Choroby układu oddechowego (J00-J99)	746	111	44	94	40	123	39	31	52	36	29	41	52	32	22
17	Choroby układu trawiennego (K00-K93)	467	78	24	40	17	54	45	12	37	15	38	33	31	20	23
18	Choroby skóry i tkanki podskórnej (L00-L99)	0	0	0	0	0	0	0	0	0	0	0	0	0	0	0
19	Choroby układu kostno-stawowego, mięśniowego i tkanki łącznej (M00-M99)	5	0	1	0	0	0	1	0	1	0	0	2	0	0	0
20	Choroby układu moczowo-płciowego (N00-N99)	209	31	12	14	4	37	11	11	22	7	13	16	12	10	9
21	Ciąża, poród i połóg, (O00-O99)	2	0	0	1	0	0	1	0	0	0	0	0	0	0	0
22	Niektóre stany rozpoczynające się w okresie okołoporodowym (P00-P96)	18	4	1	3	0	3	2	0	2	0	0	1	1	0	1
23	Wady rozwojowe wrodzone, zniekształcenia i aberracje chromosomowe (Q00-Q99)	12	2	0	4	0	2	0	0	1	0	1	0	1	1	0
24	Objawy, cechy chorobowe oraz nieprawidłowe wyniki badań klinicznych i laboratoryjnych jednostek chorobowych gdzie indziej niesklasyfikowane (R00-R99)	888	120	154	41	34	115	67	43	49	56	57	34	28	72	18
25	Zewnętrzne przyczyny zachorowania i zgonu (V01-Y98)	835	95	55	59	13	136	59	44	72	28	54	71	58	60	31
OGÓLEM		17101	2091	1080	1311	554	2370	1257	811	1586	640	1114	1273	1244	1088	682

2.5. Wnioski

Analizując dane dotyczące umieralności odnotowano:

- utrzymujący się wyższy współczynnik zgonów wśród mieszkańców miast,
- utrzymującą się przewagę zgonów w populacji mężczyzn,
- zwiększenie liczby zgonów niemowląt,
- utrzymujący się wyższy współczynnik umieralności niemowląt zamieszkałych na wsi,
- utrzymujący się wysoki współczynnik zgonów z powodu chorób układu krążenia, nowotworów oraz urazów i zatruc.

3. Analiza struktury hospitalizacji ogólnych i psychiatrycznych

Charakteryzując strukturę hospitalizacji ogólnej mieszkańców w zakładach opieki zdrowotnej na terenie województwa świętokrzyskiego wzięto pod uwagę podstawowe przyczyny hospitalizacji zgodnie z klasyfikacją ICD-10 (kat. 3 znakową).

Najczęstszą przyczyną hospitalizacji w roku 2006 stanowiły choroby układu krążenia. Zapadalność na ten rodzaj schorzeń wciąż wzrasta we wszystkich powiatach na terenie województwa i stanowi pierwszą przyczynę zgonów w statystykach zdrowotnych. Pomimo ogromnych postępów w medycynie w dalszym ciągu u co 2-giej osoby z chorobą układu krążenia występują pomimo zastosowanego leczenia ogólne powikłania sercowo-naczyniowe. Jedną z najczęstszych chorób układu krążenia jest: niewydolność serca niewydolność serca – 8 146 (3,16%), dusznica bolesna – 4 988 (1,94%), choroba nadciśnieniowa z zajęciem serca – 3 977 (1,55%), przewlekła choroba niedokrwienia serca 3 111 (1,23%), ostry zawał serca 2 792 (1,10%), migotanie i trzepotanie przedsionków 2 697 (1,05%) oraz samoistne (pierwotne) nadciśnienie – 2 628 (1,03%) hospitalizacji.

Na drugim miejscu znajduje się poród samoistny pojedynczy siłami natury – 6 491 hospitalizacji (2,60%) i żywo urodzone niemowlęta wg miejsca urodzenia – 5 507 niemowląt (2,21%).

Na trzecim miejscu znajduje się układ oddechowy, który ze względu na swą „otwartość” na czynniki zewnętrzne jest szczególnie narażony na działanie czynników chorobotwórczych obecnych w powietrzu. Najczęstszymi chorobami są zapalenia płuc wywołane nieokreślonym drobnoustrojem – 4 117 (1,78%) oraz przewlekła choroba zaporowa płuc 3 183 (1,22%).

Kolejne miejsca zajmują nowotwory. Najczęstszym schorzeniem był nowotwór złośliwy oskrzela i płuca – 3 845 (1,54%), nowotwór złośliwy sutka – 3 651 (1,47%) oraz nowotwór złośliwy pęcherza moczowego – 1 974 (0,72%), rozrost gruczołu krokowego – 1 687 (0,61%), nowotwór złośliwy jelita grubego – 2 774 (1,09%) oraz nowotwór złośliwy odbytnicy – 2 119 (0,85%).

Nowotwory stanowią jedną z najgroźniejszych grup chorób trapiących społeczeństwo. Ich liczba stale rośnie, przede wszystkim na skutek zmian cywilizacyjnych, braku higienicznego trybu życia, wydłużenia średniego czasu życia, oraz lepsza diagnostyką i wcześniejszą wykrywalnością. Nadal pomimo szeroko rozwiniętej profilaktyki stanowią one drugie miejsce po chorobach układu krążenia w przyczynach zgonu społeczeństwa naszego województwa.

Następne w kolejności znajdują się schorzenia przewodu pokarmowego. Do najczęstszych schorzeń można zaliczyć: zapalenie żołądka i dwunastnicy 3 740 (1,47%), kamicę żółciową 3 309 (1,30%) i przewlekłe wirusowe zapalenie wątroby 2 053 (0,81%).

Wzrosła również zachorowalność z powodu chorób układu moczowo – płciowego. Do najczęstszych schorzeń można zaliczyć kamice nerki i moczowodu 4 117 (1,68%).

Kolejne miejsca zajmują schorzenia związane z ciążą: opieka położnicza z powodu stanów związanych głównie z ciążą (1,43%), poród pojedynczy przez cięcie cesarskie (1,18%), nieprawidłowe krwawienia maciczne i pochwowe (1,03%).

Choroby układu nerwowego mogą rozwijać się jako pierwotne lub wtórne jako powikłanie innego schorzenia. Do najczęściej spotykanych zaliczamy: zawał mózgu (1,33%) i uraz śródczaszkowy (0,78%).

Zestawienie przyczyn hospitalizacji w ogólnych w roku 2006 odzwierciedla tabela 20.

Analizując dane z 2006 roku w oddziałach psychiatrycznych stwierdzono, iż nieznacznie spadła ilość hospitalizacji w stosunku do 2005 r. – 9 919 w 2006 r. – 9 716.

Podstawową przyczynę hospitalizacji pacjentów w szpitalach o profilu psychiatrycznym w roku 2006 nadal stanowiły zaburzenia psychiczne i zaburzenia zachowania spowodowane użyciem alkoholu – 35,92% wszystkich hospitalizacji psychiatrycznych.

Drugą przyczyną hospitalizacji była schizofrenia i stanowiła 18,93% w 2006 r.

Trzecie miejsce stanowiły hospitalizacje związane z innymi zaburzeniami psychicznymi spowodowanymi uszkodzeniem lub dysfunkcją mózgu i chorobą somatyczną – 11,88%. Na kolejnych miejscach znajdują się zaburzenia osobowości i zachowania spowodowane chorobą, uszkodzeniem lub dysfunkcją mózgu – 3,83%

oraz zaburzenia depresyjne nawracające – 3,83%. Powyższe dane mogą świadczyć o zmniejszonej odporności społeczeństwa naszego regionu na czynniki stresowe związane ze zwiększoną dynamiką życia codziennego.

Pozostali pacjenci objęci są opieką w ramach oddziałów psychiatrycznych o różnych profilach (fityzjatria, somatyczny, nerwice detoksykacyjny, odwykowy) lub w Zakładach Opiekuńczo – Leczniczych i Pielęgnacyjno - Opiekuńczych. W oddziale fityzjatrii hospitalizacje pacjentów wiążane są głównie z upośledzeniem umysłowym różnego stopnia, w oddziale nerwic z zaburzeniami lękowymi, zaburzeniami adaptacyjnymi, epizodami depresyjnymi, oraz zaburzeniami związanymi z przyjmowaniem substancji nasennych i uspakajających. Na oddziałach odwykowych podstawą przyjęć są zaburzenia psychiczne spowodowane używaniem alkoholu, Natomiast na psychiatrii dziennej w ramach prowadzonej terapii zajęciowej przebywają pacjenci ze schizofrenią, zaburzeniami lękowymi i nerwicami.

Zestawienie przyczyn hospitalizacji w poszczególnych oddziałach psychiatrycznych i leczenia uzależnień w roku 2006 w ramach zapłaconych świadczeń odzwierciedla tabela 21.

Tabela 20. Struktura hospitalizacji ogólnych wykonanych w zakładach opieki zdrowotnej zlokalizowanych na terenie województwa w roku 2006

Struktura hospitalizacji ogólnych mieszkańców województwa w zakładach opieki zdrowotnej zlokalizowanych na terenie województwa w roku 2006						
WOJEWÓDZTWO ŚWIĘTOKRZYSKIE						
Lp.	Przyczyny hospitalizacja zgodnie z klasyfikacją międzynarodową ICD-10 (kat. 3-znakowa)		Hospitalizacje ogółem			W tym dotyczące mieszkańców województwa
			Liczba	udział w łącznej liczbie		
1	kod	2	3	4	5	6
1	I50	Niewydolność serca	8 341	3,16%	3,16%	8 146
2	O80	Poród samoistny pojedynczy (siłami natury)	6 857	2,60%	5,76%	6 491
3	Z38	Żywo urodzone niemowlęta według miejsca urodzenia	5 825	2,21%	7,97%	5 507
4	I20	Dusznicza bolesna	5 110	1,94%	9,91%	4 988
5	J18	Zapalenie płuc wywołane nieokreślonym drobnoustrojem	4 717	1,79%	11,70%	4 551
6	N20	Kamica nerki i moczowodu	4 442	1,68%	13,38%	4 117
7	I11	Choroba nadciśnieniowa z zajęciem serca	4 077	1,55%	14,93%	3 977
8	C34	Nowotwór złośliwy oskrzela i płuca	4 074	1,54%	16,47%	3 845
9	K29	Zapalenie żołądka i dwunastnicy	3 874	1,47%	17,94%	3 740
10	C50	Nowotwór złośliwy sutka	3 865	1,47%	19,40%	3 651
11	O26	Opieka położnicza z powodu stanów związanych głównie z ciążą	3 764	1,43%	20,83%	3 652
12	I63	Zawał mózgu	3 503	1,33%	22,16%	3 348
13	K80	Kamica żółciowa	3 436	1,30%	23,46%	3 309
14	I25	Przewlekła choroba niedokrwienna serca	3 255	1,23%	24,70%	3 111
15	J44	Inna przewlekła zaporowa choroba płuc	3 228	1,22%	25,92%	3 183
16	O82	Poród pojedynczy przez cięcie cesarskie	3 104	1,18%	27,10%	2 934
17	I21	Ostry zawał serca	2 910	1,10%	28,20%	2 792
18	C18	Nowotwór złośliwy jelita grubego	2 871	1,09%	29,29%	2 774
19	I48	Migotanie i trzepotanie przedsionków	2 782	1,05%	30,34%	2 697
20	I10	Samoistne (pierwotne) nadciśnienie	2 727	1,03%	31,38%	2 628
21	N93	Inne nieprawidłowe krwawienia maciczne i pochwowe	2 727	1,03%	32,41%	2 646
22	I70	Miażdżyca	2 243	0,85%	33,26%	2 171
23	C20	Nowotwór złośliwy odbytnicy	2 241	0,85%	34,11%	2 119
24	K40	Przepuklina pachwinowa	2 203	0,84%	34,95%	2 136
25	B18	Przewlekłe wirusowe zapalenie wątroby	2 137	0,81%	35,76%	2 053
26	S06	Uraz śródczaszkowy	2 064	0,78%	36,54%	1 984
27	Z03	Obserwacja medyczna i ocena przypadków podejrzanych o chorobę lub stany podobne	2 064	0,78%	37,32%	2 034
28	C67	Nowotwór złośliwy pęcherza moczowego	2 056	0,78%	38,10%	1 742
29	A09	Biegunka i zapalenie żołądkowo-jelitowe o prawdopodobnie zakaźnym pochodzeniu	1 996	0,76%	38,86%	1 861
30	N18	Przewlekła niewydolność nerek	1 927	0,73%	39,59%	1 857
31	O20	Krwawienie we wczesnym okresie ciąży	1 903	0,72%	40,31%	1 814
32	N39	Inne zaburzenia układu moczowego	1 783	0,68%	40,99%	1 624
33	K63	Inne choroby jelit	1 755	0,67%	41,65%	1 693
34	E11	Cukrzyca insulinoniezależna	1 728	0,66%	42,31%	1 674
35	H25	Zaćma starcza	1 706	0,65%	42,95%	1 633
36	N40	Rozrost gruczołu krokowego	1 619	0,61%	43,57%	1 464
37	R10	Ból w okolicy brzucha i miednicy	1 586	0,60%	44,17%	1 487
38	S00	Powierzchniowy uraz głowy	1 557	0,59%	44,76%	1 463
39	M05	Sero-dodatnie reumatoidalne zapalenie stawów	1 464	0,56%	45,31%	1 410
40	G54	Zaburzenia korzeni rdzeniowych i splotów nerwowych	1 445	0,55%	45,86%	1 285
41	N86	Nadżerka i wywnięcie błony śluzowej kanału szyjki macicy	1 429	0,54%	46,40%	1 371
42	E10	Cukrzyca insulinozależna	1 425	0,54%	46,94%	1 391
43	S82	Złamanie podudzia łącznie ze stawem skokowym	1 391	0,53%	47,47%	1 325
44	S72	Złamanie kości udowej	1 390	0,53%	48,00%	1 343
45	K35	Ostre zapalenie wyrostka robaczkowego	1 376	0,52%	48,52%	1 317
46	O60	Poród przedwczesny	1 371	0,52%	49,04%	1 294
47	S52	Złamanie przedramienia	1 276	0,48%	49,52%	1 212
48	R55	Omdlenie i zapaść	1 258	0,48%	50,00%	1 206
49	I49	Inne zaburzenia rytmu serca	1 241	0,47%	50,47%	1 180

50	K85	Ostre zapalenie trzustki	1 222	0,46%	50,93%	1 181
51	G44	Inne zespoły bólu głowy	1 118	0,42%	51,36%	1 057
52	G45	Przemijające mózgowo napady niedokrwienia i zespoły pokrewne	1 102	0,42%	51,78%	1 064
53	J15	Zapalenie płuc bakteryjne niesklasyfikowane gdzie indziej	1 097	0,42%	52,19%	1 075
54	D23	Inne niezłośliwe nowotwory skóry	1 025	0,39%	52,58%	999
55	E05	Tyreotoksykoza [nadczynność tarczycy]	1 017	0,39%	52,97%	956
56	P59	Żółtaczką noworodków spowodowana innymi i nieokreślonymi przyczynami	1 012	0,38%	53,35%	927
57	J35	Przewlekłe choroby migdałków podniebiennych i migdałka gardłowego	1 009	0,38%	53,73%	948
58	N84	Polip żeńskiego narządu rodne	1 007	0,38%	54,11%	972
59	K52	Inne niezakaźne zapalenie żołądkowo-jelitowe i jelita grubego	1 002	0,38%	54,49%	926
60	K92	Inne choroby układu pokarmowego	985	0,37%	54,87%	975
61	K59	Inne czynnościowe zaburzenia jelit	983	0,37%	55,24%	953
62	G40	Padaczka	981	0,37%	55,61%	924
63	J20	Ostre zapalenie oskrzeli	980	0,37%	55,98%	961
64	O03	Poronienie samoistne	977	0,37%	56,35%	909
65	C56	Nowotwór złośliwy jajnika	975	0,37%	56,72%	924
66	D25	Mięśniak gładkokomórkowy macicy	942	0,36%	57,08%	913
67	H26	Inne postacie zaćmy	915	0,35%	57,43%	886
68	A08	Wirusowe i inne określone zakażenia jelitowe	914	0,35%	57,77%	887
69	C61	Nowotwór złośliwy gruczołu krokowego	872	0,33%	58,10%	759
70	T93	Następstwa urazów kończyny dolnej	853	0,32%	58,43%	809
71	C90	Szpiczak mnogi i nowotwory z komórek plazmatycznych	850	0,32%	58,75%	816
72	D37	Nowotwór o niepewnym lub nieznanym charakterze jamy ustnej i narządów trawiennych	835	0,32%	59,07%	804
73	Z47	Inna ortopedyczna pomoc pochorobowa	818	0,31%	59,38%	773
74	N92	Obfite, częste i nieregularne miesiączki	810	0,31%	59,68%	758
75	E04	Wole nietoksyczne, inne	806	0,31%	59,99%	790
76	D40	Nowotwór o niepewnym lub nieznanym charakterze męskich narządów płciowych	797	0,30%	60,29%	757
77	K83	Inne choroby przewodów żółciowych	797	0,30%	60,59%	775
78	S02	Złamanie czaszki i kości twarzoczaszki	797	0,30%	60,90%	759
79	S01	Otwarta rana głowy	769	0,29%	61,19%	725
80	D48	Nowotwory o niepewnym lub nieznanym charakterze innych i nieokreślonych umiejscowień	753	0,29%	61,47%	739
81	I24	Inne ostre postacie choroby niedokrwiennej serca	732	0,28%	61,75%	720
82	I47	Częstoskurcz napadowy	724	0,27%	62,02%	702
83	C16	Nowotwór złośliwy żołądka	722	0,27%	62,30%	697
84	Z35	Nadzór nad ciążą wysokiego ryzyka	719	0,27%	62,57%	708
85	I83	Żyłaki kończyn dolnych	699	0,27%	62,84%	686
86	C85	Inne i nieokreślone postacie chłoniaków niezaiamicych	697	0,26%	63,10%	662
87	J04	Ostre zapalenie krtań i tchawicy	689	0,26%	63,36%	653
88	D50	Niedokrwistości z niedoboru żelaza	687	0,26%	63,62%	669
89	L97	Owrzodzenie kończyny dolnej, niesklasyfikowane gdzie indziej	676	0,26%	63,88%	650
90	C53	Nowotwór złośliwy szyjki macicy	672	0,25%	64,13%	588
91	K26	Wrzód dwunastnicy	672	0,25%	64,39%	640
92	P39	Inne zakażenia swoiste dla okresu okołoporodowego	668	0,25%	64,64%	637
93	M16	Choroba zwyrodnieniowa stawów biodrowych [Koksartroza]	656	0,25%	64,89%	618
94	E23	Niedoczynność przysadki i inne choroby przysadki	650	0,25%	65,14%	649
95	J02	Ostre zapalenie gardła	649	0,25%	65,38%	618
96	M51	Inne choroby krążka międzykręgowego	645	0,24%	65,63%	618
97	S42	Złamanie barku i ramienia	621	0,24%	65,86%	588
98	I80	Zapalenie żył i zakrzepowe zapalenie żył	616	0,23%	66,10%	600
99	I87	Inne zaburzenia żył	590	0,22%	66,32%	573
100	N63	Nieokreślony guzek w sutku	588	0,22%	66,54%	582
101	C54	Nowotwór złośliwy trzonu macicy	584	0,22%	66,76%	499
102	K74	Zwłóknienie i marskość wątroby	568	0,22%	66,98%	562
103	J81	Obrzęk płuc	565	0,21%	67,19%	555
104	N23	Nieokreślona kolka nerkowa	560	0,21%	67,41%	509
105	N30	Zapalenie pęcherza moczowego	560	0,21%	67,62%	529
106	K56	Niedrożność porażenna i niedrożność jelit bez przepukliny	558	0,21%	67,83%	542

107	K57	Choroba uchyłkowa jelit	558	0,21%	68,04%	539
108	T00	Powierzchnowe urazy obejmujące liczne okolice ciała	554	0,21%	68,25%	503
109	C25	Nowotwór złośliwy trzustki	546	0,21%	68,46%	535
110	E86	Nadmierna utrata płynów	545	0,21%	68,66%	481
111	J45	Dychawica oskrzelowa	545	0,21%	68,87%	527
112	N70	Zapalenie jajowodów i zapalenie jajników	540	0,20%	69,08%	522
113	N87	Dysplazja szyjki macicy	538	0,20%	69,28%	521
114	I64	Udar, nie określony jako krwotoczny lub zawałowy	537	0,20%	69,48%	523
115	R91	Nieprawidłowe wyniki badań obrazowych płuc	528	0,20%	69,68%	462
116	K25	Wrzód żołądka	527	0,20%	69,88%	504
117	I84	Guzy krwawicze odbytu	524	0,20%	70,08%	509
118	J06	Ostre zakażenie górnych dróg oddechowych o umiejscowieniu mnogim lub nieokreślonym	522	0,20%	70,28%	489
119	K81	Zapalenie pęcherzyka żółciowego	519	0,20%	70,48%	491
120	N83	Niezapalne schorzenia jajnika, jajowodu i więzadła szerokiego macicy	519	0,20%	70,67%	495
121	D12	Nowotwory niezłośliwe okrężnicy, odbytnicy, odbytu i kanału odbytu	517	0,20%	70,87%	494
122	D41	Nowotwór o niepewnym lub nieznanym charakterze narządów moczowych	517	0,20%	71,07%	497
123	I26	Zator płucny	505	0,19%	71,26%	488
124	J41	Przewlekłe zapalenie oskrzeli proste i śluzowo-ropne	505	0,19%	71,45%	498
125	J34	Inne schorzenia nosa i zatok przynosowych	504	0,19%	71,64%	480
126	M17	Choroba zwyrodnieniowa stawów kolanowych [Gonartroza]	501	0,19%	71,83%	470
127	I61	Krwotok mózgowy	495	0,19%	72,02%	471
128	M06	Inne reumatoidalne zapalenia stawów	481	0,18%	72,20%	468
129	R04	Krwawienie z dróg oddechowych	476	0,18%	72,38%	469
130	T92	Następstwa urazów kończyny górnej	476	0,18%	72,56%	461
131	H40	Jaskra	475	0,18%	72,74%	451
132	N81	Wypadanie żeńskich narządów płciowych	475	0,18%	72,92%	460
133	S43	Zwichnięcie, skręcenie i naderwanie stawów i więzadeł obręczy barkowej	471	0,18%	73,10%	448
134	N13	Uropatia zaporowa i odpływowa	466	0,18%	73,28%	423
135	K70	Alkoholowa choroba wątroby	459	0,17%	73,45%	454
136	P07	Zaburzenia związane z krótkim czasem trwania ciąży i niskiej urodzeniowej masie ciała, niesklasyfikowane gdzie indziej	459	0,17%	73,62%	439
137	K30	Dyspepsja	458	0,17%	73,80%	438
138	K86	Inne choroby trzustki	451	0,17%	73,97%	439
139	S83	Zwichnięcie, skręcenie i naderwanie stawów i więzadeł kolana	450	0,17%	74,14%	413
140	J01	Ostre zapalenie zatok przynosowych	444	0,17%	74,31%	385
141	T51	Efekt toksyczny alkoholu	444	0,17%	74,48%	433
142	C73	Nowotwór złośliwy tarczycy	438	0,17%	74,64%	401
143	C71	Nowotwór złośliwy mózgu	436	0,17%	74,81%	418
144	L40	Łuszczyca [psoriasis]	434	0,16%	74,97%	411
145	K76	Inne choroby wątroby	429	0,16%	75,13%	407
146	J03	Ostre zapalenie migdałków	424	0,16%	75,30%	415
147	H90	Głuchota przewodzeniowa i czuciowo-nerwowa (odbiorcza)	423	0,16%	75,46%	402
148	C43	Czerniak złośliwy skóry	422	0,16%	75,62%	419
149	I44	Błok przedsionkowo-komorowy i lewej odnogi pęczka Hisa	420	0,16%	75,77%	398
150	N47	Nadmiar napletka, stulejka i załupek	419	0,16%	75,93%	396
151	L08	Inne miejscowe zakażenia skóry i tkanki podskórnej	417	0,16%	76,09%	407
152	R51	Ból głowy	409	0,16%	76,25%	397
153	C81	Choroba Hodgkina	405	0,15%	76,40%	392
154	J42	Nieokreślone przewlekłe zapalenie oskrzeli	401	0,15%	76,55%	389
155	L50	Pokrzywka	400	0,15%	76,70%	377
156	M23	Wewnętrzne uszkodzenia stawu kolanowego	397	0,15%	76,85%	372
157	L02	Ropień skóry, czyrak i czyrak gromadny	384	0,15%	77,00%	373
158	N11	Przewlekłe cewkowo-śródmiąższowe zapalenie nerek	383	0,15%	77,15%	370
159	G55	*Ucisk korzeni nerwów rdzeniowych i splotów nerwowych w chorobach sklasyfikowanych gdzie indziej	381	0,14%	77,29%	376
160	K58	Zespół drażliwego jelita	381	0,14%	77,43%	373
161	K21	Zarzucanie (refluks) żołądkowo-przelykowe	376	0,14%	77,58%	365
162	G80	Dziecięce porażenie mózgowe	375	0,14%	77,72%	162
163	C91	Białaczka limfatyczna	373	0,14%	77,86%	368

164	Q62	Wrodzone wady miedniczki nerkowej powodujące zastój moczu i wrodzone wady rozwojowe moczowodu	368	0,14%	78,00%	344
165	S61	Otwarta rana nadgarstka i ręki	368	0,14%	78,14%	342
166	E87	Inne zaburzenia bilansu płynów, elektrolitów i równowagi kwasowo-zasadowej	361	0,14%	78,28%	352
167	O02	Inne nieprawidłowe jajo płodowe	361	0,14%	78,41%	348
168	R42	Zawroty głowy i odurzenie	361	0,14%	78,55%	350
169	I67	Inne choroby naczyń mózgowych	360	0,14%	78,69%	357
170	N41	Choroby zapalne gruczołu krokowego	360	0,14%	78,82%	352
171	H35	Inne zaburzenia siatkówki	358	0,14%	78,96%	355
172	G35	Stwardnienie rozsiane	356	0,13%	79,09%	328
173	E28	Zaburzenia czynności jajników	349	0,13%	79,23%	338
174	N35	Zwężenie cewki moczowej	347	0,13%	79,36%	316
175	C92	Białaczka szpikowa	345	0,13%	79,49%	344
176	E22	Nadczynność przysadki	344	0,13%	79,62%	342
177	D24	Nowotwór niezłośliwy sutka	342	0,13%	79,75%	335
178	A16	Gruźlica układu oddechowego, nie potwierdzona bakteriologicznie i histologicznie	339	0,13%	79,88%	335
179	J33	Polip nosa	330	0,13%	80,00%	315
180	S22	Złamanie żebra (żeber), mostka i odcinka piersiowego kręgosłupa	328	0,12%	80,13%	305
181	D27	Niezłośliwy nowotwór jajnika	322	0,12%	80,25%	318
182	N10	Ostre cewkowo-śródmiąższowe zapalenie nerek	321	0,12%	80,37%	305
183	N97	Nieplodność kobieca	319	0,12%	80,49%	312
184	G47	Zaburzenia snu	318	0,12%	80,61%	307
185	C80	Nowotwór złośliwy bez określenia jego umiejscowienia	314	0,12%	80,73%	286
186	S62	Złamanie na poziomie nadgarstka i ręki	310	0,12%	80,85%	285
187	K73	Przewlekłe zapalenie wątroby niesklasyfikowane gdzie indziej	309	0,12%	80,97%	300
188	C32	Nowotwór złośliwy krtani	306	0,12%	81,08%	272
189	S05	Uraz oka i oczodołu	306	0,12%	81,20%	279
190	C83	Chłoniaki nieziarnicze rozlane	303	0,11%	81,31%	292
191	I42	Kardiomiopatie	303	0,11%	81,43%	292
192	K62	Inne choroby odwytu i odbyticy	303	0,11%	81,54%	292
193	A02	Inne zakażenia wywołane pałeczkami Salmonella	302	0,11%	81,66%	295
194	D21	Inne nowotwory niezłośliwe tkanki łącznej i innych tkanek miękkich	301	0,11%	81,77%	289
195	R50	Gorączka o nieznanym przyczynie	301	0,11%	81,88%	289
196	H93	Inne zaburzenia ucha niesklasyfikowane gdzie indziej	299	0,11%	82,00%	293
197	K43	Przepuklina brzuszna	299	0,11%	82,11%	292
198	D38	Nowotwór o niepewnym lub nieznanym charakterze ucha środkowego, narządów układu oddechowego i klatki piersiowej	298	0,11%	82,22%	285
199	M47	Zmiany zwyrodnieniowe kręgosłupa	296	0,11%	82,34%	286
200	I69	Następstwa chorób naczyń mózgowych	294	0,11%	82,45%	285
.....						
RAZEM			263 765	100,00%		251 603

Uwaga

Liczba hospitalizacji mieszkańców województwa na podstawie danych przesłanych przez świadczeniodawców.

Nie uwzględnia izby przyjęć, ambulatorium, oddziałów ratunkowych.

Liczba hospitalizacji ogółem liczona była po numerze Pesel opiekuna i numerze Pesel świadczeniobiorcy dla rozpoznania ICD wykazanego przez świadczeniodawcę w raporcie statystycznym.

Poprawność przekazanych danych zależy od sposobu interpretacji i wprowadzania ich do systemu KSSWD przez Świadczeniodawcę.

Dane opracowane przez ŚOW NFZ

Ciąg dalszy tabeli dotyczącej struktury hospitalizacji ogólnych został zamieszczony w aneksie.

Tabela 21. Struktura hospitalizacji psychiatrycznych wykonanych w zakładach opieki zdrowotnej zlokalizowanych na terenie województwa w roku 2006

Struktura hospitalizacji psychiatrycznej mieszkańców województwa w zakładach opieki zdrowotnej zlokalizowanych na terenie województwa świętokrzyskiego w roku 2006						
WOJEWÓDZTWO ŚWIĘTOKRZYSKIE						
Lp.	przyczyny hospitalizacji zgodnie z klasyfikacją międzynarodową ICD-10 (kat. 3-znakowa)		Hospitalizacje ogółem			W tym dotyczące mieszkańców województwa
			Liczba	udział w łącznej liczbie % [1]	% skumulowany	
1	2	3	4	5	6	
1	F10	Zaburzenia psychiczne i zaburzenia zachowania spowodowane użyciem alkoholu	3 490	35,92%	35,92%	3 353
2	F20	Schizofrenia	1 839	18,93%	54,85%	1 771
3	F06	Inne zaburzenia psychiczne spowodowane uszkodzeniem lub dysfunkcją mózgu i chorobą somatyczną	1 154	11,88%	66,72%	1 132
4	F07	Zaburzenia osobowości i zachowania spowodowane chorobą, uszkodzeniem lub dysfunkcją mózgu	372	3,83%	70,55%	366
5	F33	Zaburzenia depresyjne nawracające	372	3,83%	74,38%	357
6	F32	Epizod depresyjny	238	2,45%	76,83%	234
7	F22	Uporczywe zaburzenia urojeniowe	204	2,10%	78,93%	194
8	F05	Majaczenie nie wywołane alkoholem i innymi substancjami psychoaktywnymi	197	2,03%	80,96%	191
9	F41	Inne zaburzenia lękowe	177	1,82%	82,78%	169
10	F70	Upośledzenie umysłowe lekkie	177	1,82%	84,60%	173
11	F43	Reakcja na ciężki stres i zaburzenia adaptacyjne	172	1,77%	86,37%	166
12	F25	Zaburzenia schizoafektywne	143	1,47%	87,84%	137
13	F19	Zaburzenia psychiczne i zaburzenia zachowania spowodowane naprzemiennym przyjmowaniem środków wyżej wymienionych (F10-F18) i innych środków psychoaktywnych	129	1,33%	89,17%	73
14	F31	Zaburzenia afektywne dwubiegunowe	112	1,15%	90,33%	98
15	F23	Ostre i przemijające zaburzenia psychotyczne	102	1,05%	91,38%	95
16	F71	Upośledzenie umysłowe umiarkowane	92	0,95%	92,32%	90
17	F01	Otępienie naczyniowe	86	0,89%	93,21%	84
18	F60	Specyficzne zaburzenia osobowości	76	0,78%	93,99%	74
19	F34	Uporczywe zaburzenia nastroju (afektywne)	69	0,71%	94,70%	66
20	F00	Otępienie w chorobie Alzheimera (G30.-+)	50	0,51%	95,21%	45
21	F90	Zaburzenia hiperkinetyczne (zespoły nadpobudliwości ruchowej)	43	0,44%	95,66%	38
22	F92	Upośledzenie umysłowe znaczne	41	0,42%	96,08%	41
23	F92	Mieszane zaburzenia zachowania i emocji	36	0,37%	96,45%	33
24	F98	Inne zaburzenia zachowania i emocji rozpoczynające się zwykle w dzieciństwie i w wieku młodzieńczym	32	0,33%	96,78%	30
25	Z03	Obserwacja medyczna i ocena przypadków podejrzanych o chorobę lub stany podobne	31	0,32%	97,10%	26
26	F21	Zaburzenie typu schizofrenii (schizotypowe)	24	0,25%	97,34%	24
27	F91	Zaburzenia zachowania	24	0,25%	97,59%	23
28	F30	Epizod maniakalny	22	0,23%	97,82%	20
29	F03	Otępienie bliżej nieokreślone	21	0,22%	98,03%	21
30	F15	Zaburzenia psychiczne i zaburzenia zachowania spowodowane używaniem innych niż kokaina środków pobudzających w tym kofeiny	21	0,22%	98,25%	3
31	F93	Zaburzenia emocjonalne rozpoczynające się zwykle w dzieciństwie	21	0,22%	98,47%	20
32	F13	Zaburzenia psychiczne i zaburzenia zachowania spowodowane przyjmowaniem substancji nasennych i uspakajających	16	0,16%	98,63%	14
33	F48	Inne zaburzenia nerwicowe	15	0,15%	98,79%	15
34	F84	Całościowe zaburzenia rozwojowe	15	0,15%	98,94%	15
35	F44	Zaburzenia dysocjacyjne (konwersyjne)	14	0,14%	99,08%	13
36	F45	Zaburzenia występujące pod postacią somatyczną (somatoform disorders)	13	0,13%	99,22%	11
37	F50	Zaburzenia odżywiania	9	0,09%	99,31%	8
38	F12	Zaburzenia psychiczne i zaburzenia zachowania spowodowane używaniem kanabinoli	8	0,08%	99,39%	2
39	F40	Zaburzenia lękowe w postaci fobii	8	0,08%	99,48%	7
40	F81	Specyficzne zaburzenia rozwoju umiejętności szkolnych	8	0,08%	99,56%	8
41	F02	Otępienie w innych chorobach sklasyfikowanych gdzie indziej	7	0,07%	99,63%	7
42	F38	Inne zaburzenia nastroju (afektywne)	7	0,07%	99,70%	7
43	F73	Upośledzenie umysłowe głębokie	7	0,07%	99,77%	7
44	F42	Zaburzenie obsesyjno-kompulsyjne (nerwica natręctw)	5	0,05%	99,83%	4
45	F95	Tiki	5	0,05%	99,88%	5
46	F94	Zaburzenia funkcjonowania społecznego rozpoczynające się zwykle w dzieciństwie lub w wieku młodzieńczym	3	0,03%	99,91%	3

47	F18	Zaburzenia psychiczne i zaburzenia zachowania spowodowane odurzeniem się lotnymi rozpuszczalnikami organicznymi	2	0,02%	99,93%	2
48	F29	Nieokreślona psychoza nieorganiczna	2	0,02%	99,95%	2
49	F83	Mieszane specyficzne zaburzenia rozwojowe	2	0,02%	99,97%	2
50	F11	Zaburzenia psychiczne i zaburzenia zachowania spowodowane używaniem opiatów	1	0,01%	99,98%	1
51	F14	Zaburzenia psychiczne i zaburzenia zachowania spowodowane używaniem kokainy	1	0,01%	99,99%	1
52	F61	Zaburzenia osobowości mieszane i inne	1	0,01%	100,00%	1
RAZEM			9 716	100,00%		9 282

Uwaga

Liczba hospitalizacji mieszkańców województwa na podstawie danych przesłanych przez świadczeniodawców.

Nie uwzględnia oddziałów dziennych.

Liczba hospitalizacji ogółem liczona była po numerze PESEL świadczeniobiorcy dla rozpoznania ICD wykazanego przez świadczeniodawcę w raporcie statystycznym

Poprawność przekazanych danych zależy od sposobu interpretacji i wprowadzania ich do systemu KSSWD przez świadczeniodawcę.

Dane opracowane przez ŚOW NFZ

3.1. Wnioski

Analizując dane dotyczące struktury hospitalizacji ogólnych i psychiatrycznych odnotowano:

- na pierwszym miejscu hospitalizacji ogólnych w 2006 r. znalazły się choroby układu krążenia przy czym najczęstszym schorzeniem w tej grupie jest niewydolność serca, dusznica bolesna, choroba nadciśnieniowa z zajęciem serca, migotanie i trzepotanie przedsionków przewlekła choroba niedokrwienna serca, ostry zawał serca oraz samoistne (pierwotne) nadciśnienie,
- drugie miejsce zajmują urodzenia żywych niemowląt oraz schorzenia związane z porodem samoistnym,
- na trzecim miejscu znajduje się układ oddechowy. Najczęstszymi chorobami są zapalenia płuc wywołane nieokreślonym drobnoustrojem, przewlekła choroba zaporowa płuc oraz nowotwór złośliwy oskrzela i płuca,
- obserwowana jest w ostatnich latach duża dynamika wzrostu zachorowań na choroby nowotworowe. Sytuacja ta jest związana z większą zachorowalnością i jednocześnie lepszą diagnostyką, umożliwiającą wykrycie procesu nowotworowego w początkowym stadium choroby ,
- kolejne miejsce stanowią schorzenia przewodu pokarmowego, w szczególności zapalenie żołądka i dwunastnicy i kamica żółciowa,
- wzrosła również zachorowalność z powodu chorób układu moczowo – płciowego. Do najczęstszych schorzeń można zaliczyć kamice nerki i moczowodu, nowotwór złośliwy pęcherza moczowego, rozrost gruczołu krokowego,

- podstawową przyczyną hospitalizacji pacjentów w szpitalach o profilu psychiatrycznym w roku 2006 nadal były zaburzenia psychiczne i zaburzenia zachowania spowodowane użyciem alkoholu,
- drugą przyczyną hospitalizacji była schizofrenia,
- trzecie miejsce stanowiły hospitalizacje związane z innymi zaburzeniami psychicznymi spowodowanymi uszkodzeniem lub dysfunkcją mózgu i chorobą somatyczną.

4. Zapadalność na choroby zakaźne i zatrucia związkami chemicznymi

4.1. Działania w sytuacjach kryzysowych

W 2006 roku na terenie województwa świętokrzyskiego nie zarejestrowano przypadków zawleczenia szczególnie niebezpiecznych chorób zakaźnych, jak również nie wystąpiły powodzie ani inne duże zdarzenia katastroficzne.

Organy Państwowej Inspekcji Sanitarnej kontynuowały działania związane z możliwością wystąpienia sytuacji zagrożenia wirusem ptasiej grypy H5N1, zgodnie z wytycznymi GIS, we współpracy z Inspekcją Weterynaryjną.

4.2. Wybrane jednostki chorobowe, dla których zanotowano niekorzystną sytuację epidemiologiczną w województwie świętokrzyskim w 2006 r.

Wirusowe zapalenie wątroby typu C

W 2006 roku w województwie świętokrzyskim zarejestrowano 207 przypadków WZW C ogółem, w tym 6 postaci ostrej (w 2005 roku zarejestrowano 202 przypadki, w tym 4 ostre). Współczynnik zapadalności (a raczej wykrywalności, ponieważ 97% to przypadki przewlekłe) na WZW C w województwie świętokrzyskim wyniósł 16,15/100 tys. (w 2005 roku – 15,65/100 tys.), a w Polsce 7,69/100 tys.

W woj. świętokrzyskim terenami o najwyższym wskaźniku rejestracji przypadków WZW C były powiaty: starachowicki (37,08/100tys.), skarżyski (23,74/100 tys.), kielecki (20,14/100 tys.) i sandomierski (19,58/100 tys.) oraz miasto Kielce (18,29/100 tys.). pod względem rejestracji wirusowego zapalenia wątroby typu C, województwo świętokrzyskie ma utrzymujący się, najwyższy wskaźnik wśród województw w Polsce.

Glistnica

W 2006 r. w województwie świętokrzyskim zarejestrowano 913 przypadków glistnicy (w 2005 r. – 1 392 przypadki). Współczynnik zapadalności wyniósł 71,05/100 tys. mieszkańców (w 2005 r. – 108,02/100 tys.). pomimo znaczącej poprawy sytuacji epidemiologicznej w stosunku do lat poprzednich, nadal obserwuje się wysoki poziom zapadalności na terenie powiatów: pińczowskiego (349,96/100 tys.) i buskiego (323,67/100 tys.).

Owsica

W 2006 r. w województwie świętokrzyskim zarejestrowano 1 383 przypadki owsicy (w 2005 r. – 1 662 przypadki). Współczynnik zapadalności wyniósł 107,89/100 tys. mieszkańców (w 2005 r. – 128,97/100 tys.). Najwyższą zapadalność zarejestrowano na terenie powiatów: włoszczowskiego (255,82/100 tys.), kieleckiego 226,84/100 tys.) i koneckiego (210,69/100 tys.),

Świerzb

W 2006 r. w województwie świętokrzyskim zarejestrowano 964 przypadki świerzbu (w 2005 r. – 1006 przypadków). Współczynnik zapadalności wyniósł 75,02/100 tys. mieszkańców (w 2005 r. – 78,06/100 tys.), w Polsce – 29,10/100 tys. Najwyższą zapadalność zarejestrowano na terenie powiatów: starachowickiego (157,27/100 tys.) i kieleckiego (98,80/100 tys.)

W 2006 r. w powiatach o najwyższej zapadalności kontynuowano szczegółowy monitoring zachorowań na glistnicę, owsicę i świerzb połączony z działaniami pionów nadzoru przeciwepidemicznego oraz promocji zdrowia i oświaty zdrowotnej PIS województwa świętokrzyskiego w celu poprawy sytuacji epidemiologicznej.

Grzybice skóry (dermatofitozy)

W 2006 roku w województwie świętokrzyskim zarejestrowano 884 przypadki grzybicy skóry (w 2005 r. – 969 przypadków). Zapadalność na dermatofitozy wynosiła 68,76/100 tys. mieszkańców (w 2005 r. – 75,19/100 tys.).

Najwyższą zapadalność zarejestrowano na terenie miasta Kielce (150,82/100 tys.) i powiatu kieleckiego (91,74/100 tys.) oraz w dalszej kolejności powiatów sandomierskiego, starachowickiego i staszowskiego.

Gruźlica

W 2006 roku w województwie świętokrzyskim zarejestrowano 414 nowych zachorowań na gruźlicę (w 2005 r. – 465 zachorowań). Zapadalność w woj. świętokrzyskim wyniosła 32,30/100 tys. mieszkańców (w 2005 roku (36,04/100 tys.). Pomimo, że w porównaniu do lat poprzednich obserwuje się spadek liczby zarejestrowanych, nowych przypadków, od lat utrzymuje się niekorzystna sytuacja epidemiologiczna gruźlicy w województwie świętokrzyskim na tle Polski (zapadalność w Polsce w 2005 r. – 24,3/100 tys.).

4.3. Choroby zakaźne wieku dziecięcego

Ospa wietrzna

W 2006 roku w województwie świętokrzyskim zarejestrowano 6 533 zachorowania (w 2005 r. – 8 344 przypadki). Zapadalność w województwie świętokrzyskim wyniosła 508,40/100 tys. (w 2005 r.- 647,48/100 tys.), w Polsce wynosiła 369,86/100 tys.

Różyczka

W 2006 roku w województwie świętokrzyskim zarejestrowano 905 przypadków zachorowań (w 2005 r. 340 przypadków). Zapadalność w woj. świętokrzyskim wyniosła 70,43/100 tys. (w 2005 r. – 26,38/100 tys.), a w Polsce 54,02/100 tys.

Nagminne zapalenie przyusznic (świnka)

W 2006 roku w województwie świętokrzyskim zarejestrowano 2 512 zachorowań (w 2005 r. 5 664 zachorowania). Zapadalność w województwie świętokrzyskim wyniosła 195,49/100 tys. (w 2005 r. – 439,52/100 tys.), a w Polsce 39,59/100 tys.

Krztusiec

W 2006 roku w województwie świętokrzyskim zarejestrowano 34 przypadki krztuśca (w 2005 r. – 45 przypadków). Zapadalność w województwie świętokrzyskim wyniosła 2,65/100 tys. (w 2005 r. - (3,49/100 tys.), a w Polsce 4,00/100 tys. Największą zapadalność zanotowano w grupie wiekowej 10 – 14 lat. Poprawa sytuacji epidemiologicznej krztuśca jest związana z wprowadzeniem od 2003 r. dawki przypominającej szczepienia w 6 roku życia.

Biegunki u dzieci do lat 2 (A04; A08; A09)

Bakteryjne zakażenia jelitowe u dzieci do lat 2

W 2006 roku w województwie świętokrzyskim zarejestrowano 123 przypadki (w 2005 r. – 133 przypadki). Współczynnik zapadalności wyniósł 363,82,3/100 tys. dzieci w tej grupie wiekowej (w 2005 r. – 390,71/100 tys. dzieci).

Wirusowe i inne określone zakażenia jelitowe u dzieci do lat 2

W 2006 roku w województwie świętokrzyskim zarejestrowano 436 przypadków (w 2005 r. – 408 przypadków). Współczynnik zapadalności wyniósł 1 289,64/100 tys. dzieci w tej grupie wiekowej (w 2005 r. – 1 198,55/100 tys. dzieci).

Biegunki i zapalenia żołądkowo-jelitowe o prawdopodobnie zakaźnym pochodzeniu u dzieci do lat 2

W 2006 roku w województwie świętokrzyskim zarejestrowano 519 przypadków (w 2005 r. – 595 przypadków). Współczynnik zapadalności wyniósł 31 535,14/100 tys. dzieci w tej grupie wiekowej (w 2005 r. – 1 747,89/100 tys. dzieci), a w Polsce 811,00/100 tys. dzieci w tej grupie wiekowej.

4.4. Sytuacja epidemiologiczna w zakresie innych, wybranych jednostek chorobowych w województwie świętokrzyskim w 2006 roku

Wirusowe zapalenie wątroby typu B

W 2006 r. w województwie świętokrzyskim zarejestrowano łącznie 70 przypadków WZW B, w tym 14 postaci ostrych (w 2005 r. – 102 przypadki, w tym 17 postaci ostrych). Zapadalność na WZW B ogółem w województwie świętokrzyskim wynosiła 5,46/100 tys., a w Polsce 4,43/100 tys.

Salmonellozy – zatrucia pokarmowe

W 2006 roku w województwie świętokrzyskim zarejestrowano 552 zachorowania (w 2005 r. – 520). Zapadalność w województwie świętokrzyskim wyniosła 42,9/100 tys. (w 2005 r. - 40,35/100 tys.), a w Polsce 34,64/100 tys.

Najwięcej przypadków diagnozuje się w grupie wiekowej 0-4 lata (190 przypadków).

Zbiorowe zatrucia/zakażenia pokarmowe.

W 2006 roku w województwie świętokrzyskim zarejestrowano 11 ognisk zbiorowych zatruc/zakażeń pokarmowych (w 2005 r. – 19). Liczba chorych w ogniskach wahała się od 3 do 93 osób. Sześć ognisk (~55%) wystąpiło w mieszkaniach prywatnych, a pozostałe 5 ognisk podczas uroczystości zorganizowanych (np. wesela, bankiety). W trakcie badań ustalono, iż w 8 ogniskach czynnikiem etiologicznym była *Salmonella Enteritidis*, w jednym ognisku norowirus, w dwóch pozostałych nie udało się ustalić czynnika etiologicznego.

Zakażenia HIV i zachorowania na AIDS

W 2006 roku z terenu województwa świętokrzyskiego zarejestrowano 8 nowych przypadków zakażenia HIV (w 2005 r. – 4 przypadki), 4 przypadki zachorowania na AIDS (w 2005 r. – 1 przypadek) oraz 1 zgon z powodu HIV/AIDS.

Przypadki pokąsania osób przez zwierzęta podejrzane o wściekliznę (nieznane zwierzę) lub zanieczyszczenie śliną tych zwierząt, po których podjęto szczepienia przeciw wściekliznie

W 2006 r. w województwie świętokrzyskim zarejestrowano 185 przypadków styczności i narażenia na wściekliznę, po których podjęto szczepienia (w 2005 r. – 205). Zapadalność w województwie świętokrzyskim wyniosła 14,40/100 tys. mieszkańców i była niższa od współczynnika dla Polski (19,68/100 tys.). w województwie świętokrzyskim obserwuje się niewielki, ale systematyczny spadek przypadków pokąsań osób przez zwierzęta podejrzane o wściekliznę.

Tabela 22. Zachorowania i zapadalność na wybrane choroby zakaźne i zatrucia w województwie świętokrzyskim w latach 2005 i 2006

Jednostka chorobowa		Liczba zachorowań		Zapadalność na 100 tys. mieszkańców	
		2005	2006	2005	2006
AIDS		1	4	0,08	0,31
Salmonellozy	zatrucia pokarmowe	520	552	40,35	42,96
	zakażenia pozajelitowe	6	5	0,47	0,39
Inne bakteryjne zakażenia jelitowe – ogółem (A04.0-9)		244	250	18,91	19,50
Bakteryjne zatrucia pokarmowe - nie określone (A05.0-9)		62	97	4,81	7,57
Wirusowe i inne określone zakażenia jelitowe – ogółem (A08.0-5)		812	1006	62,9	78,48
Biegunki u dzieci do lat 2 (A04;A08;A09)		1134	1078	3333,1	3195,15
Lamblioza		128	133	9,93	10,35
Bruceloza		1	-	0,08	-
Różycyca		7	4	0,54	0,31
Tężec		-	-	-	-
Zgorzel gazowa		1	2	0,08	0,15
Krzusiec		45	34	3,49	2,65
Płonica		230	254	17,85	19,77
Zapalenie opon mózgowych	menigokokowe	5	1	0,39	0,08
	wywołane przez <i>Haemophilus influenzae</i>	4	-	0,31	-
	inne bakteryjne, określone i nieokreślone	39	38	3,0	2,96
	wirusowe określone i nieokreślone	27	107	2,1	8,35
	inne i nieokreślone (G03)	1	10	0,08	0,78
Zapalenie mózgu	wirusowe, przenoszone przez kleszcze (A84)	4	7	0,31	0,54
	wirusowe, nie określone (A86)	1	2	0,08	0,15
	inne i nieokreślone (G04.8-9)	2	4	0,15	0,31
Posocznice		78	105	6,06	8,19
Róża ogółem		206	229	15,99	17,82
Choroba z Lyme		158	164	12,26	12,76
Ospa wietrzna		8344	6533	647,48	508,40
Różyczka		340	905	26,38	70,43
Wirusowe zapalenie wątroby	typu A	1	-	0,08	-
	typu B	102	70	7,90	5,46
	typu C	202	207	15,67	16,11
	typu B + C	2	1	0,15	0,08
	inne i nieokreślone	1	1	0,08	0,08
Świnka		5664	2512	439,52	195,49
Mononukleoza zakaźna		116	125	0,90	9,73
Grzybice skóry		969	884	75,19	68,79
Toksooplazmoza - ogółem		21	19	1,63	1,48
Toksokaroza		26	41	2,02	3,19
Tasiemczyca - razem		3	5	0,23	0,39
Świerzb		1006	964	78,06	75,02
Grypa – ogółem		6365	969	493,3	75,41
Owsica		1062	1383	128,97	107,63
Glistnica		1392	913	108,02	71,05
Zatrucia naturalnymi toksycznymi substancjami spożyтыми jako żywność (T62.0-2,8-9;T61)		6	4	0,30	0,31
Inne zatrucia - (np. alkoholem, pestycydami, lekami)		956	972	74,9	75,79

Dane WSSE

Podsumowanie

W 2006 r. na terenie województwa świętokrzyskiego zanotowano najwyższy wskaźnik zapadalności w porównaniu do Polski w takich jednostkach chorobowych jak: wirusowe zapalenie wątroby typu C, świerzb, zatrucia lekami, pestycydami i alkoholem. W województwie świętokrzyskim rejestruje się również wysoką zapadalność na gruźlicę, glistnicę, owsicę i dermatofitozy.

Niewątpliwym wpływem na ocenę sytuacji epidemiologicznej województwa ma wysoki poziom zgłaszalności chorób zakaźnych.

*Opracowano na podstawie dokumentu „Stan sanitarno – higieniczny województwa świętokrzyskiego 2006”.

5. Zapobieganie chorobom

Zapobieganie chorobom na terenie województwa świętokrzyskiego odzwierciedla przede wszystkim realizacja szczepień ochronnych zgodnie z obowiązującym kalendarzem szczepień. Wykonawstwo obowiązkowych szczepień ochronnych w naszym województwie jest bardzo wysokie. Jest to efektem właściwego nadzoru Wojewódzkiej Inspekcji Sanitarnej oraz powiatowych inspekcji sanitarnych.

Także przeprowadzanie wśród ludności województwa badań przesiewowych szczególnie dotyczących raka piersi, raka szyjki macicy, raka prostaty i innych programów profilaktycznych o szerokim zasięgu przynosi wymierne korzyści dla zdrowia społeczeństwa.

Jednocześnie należy podkreślić fakt, iż oczekiwania społeczeństwa są zdecydowanie większe od ilości realizowanych, w naszym województwie, różnego rodzaju programów i akcji profilaktycznych.

5.1. Realizacja programu szczepień ochronnych

Na terenie woj. świętokrzyskiego w 2006 roku szczepieniom w ramach realizacji Programu Szczepień Ochronnych podlegało 275 180 dzieci i młodzieży do lat 19.

Szczepienia dzieci i młodzieży wykonywane były na terenie województwa świętokrzyskiego w 539 punktach szczepień. Szczepienia wykonują pielęgniarki i położne, które ukończyły kurs immunoprofilaktyki. Punkty szczepień spełniają wymogi gabinetu zabiegowego i zapewniają prawidłowe warunki chłodnicze do przechowywania szczepionek.

Tabela 23. Wykonawstwo szczepień w rocznikach podlegających w 2006 roku zgodnie z Programem Szczepień Ochronnych w województwie świętokrzyskim

Szczepienie	Rocznik	Rodzaj szczepienia	Wykonawstwo w województwie w 2006 r.	Analogiczne wykonawstwo w 2005 r.
BCG	2006	szczepienie noworodkowe	99,92%	99,43%
Szczepienie p/wzw B	2006	szczepienie pierwotne+ uzupełniające	93,35%	92,20%
	2005	szczepienie pierwotne + uzupełniające	99,95%	99,96%
	1993(14 rż)	szczepienie pierwotne + uzupełniające	99,75%	98,35%
	1992	szczepienie pierwotne + uzupełniające	99,78%	99,82%
DTP (p/błonica, tężec, krztusiec)	2006	szczepienie pierwotne	61,7%	63,09%
	2005	szczepienie pierwotne + uzupełniające	99,62%	99,49%
p/odra, świnka, różyczka	2005	Szczepienie podstawowe	88,52%	86,4%
	2004	Szczepienie podstawowe	98,23%	98,82%
p/poliomyelitis	2006	Szczepienie pierwotne	61,7%	62,66%
	2005	Szczepienie pierwotne+ uzupełniające	99,62%	99,49%
DTaP+p/poliomyelitis	2001	Szczepienie I przypominające	93,65%	94,81%
Odra/ odra świnka różyczka(10r.ż.)	1997	Rewakynacja	98,93%	zmiana PSO- b.d.
p/różyczka	1994	13 rok życia	98,64%	98,03%
Td-p/błonica, tężec (14 r.ż.)	1993	Szczepienie II przypominające	98,77%	98,45%
Td-p/błonica, tężec (19 r.ż.)	1988	Szczepienie III przypominające	96,58%	95,2%

Wykonawstwo szczepień w województwie świętokrzyskim w 2006 roku należy ocenić jako bardzo dobre – od lat utrzymuje się na poziomie wyższym niż średnia dla Polski.

5.2. Programy zdrowotne realizowane w województwie świętokrzyskim

Na terenie naszego województwa realizowanych jest wiele programów zdrowotnych ważnych z powodu występujących problemów zdrowotnych. Realizowane są również programy profilaktyczne obejmujące badania przesiewowe w zakresie ryzyka chorób powodujących dużą zachorowalność bądź śmiertelność wśród mieszkańców.

5.2.1. Program profilaktyki raka piersi

Tabela 24. Liczba osób objętych programem profilaktyki raka piersi w 2006 r.

Nazwa programu	Liczba osób objętych programem	Wnioski wynikające z realizacji programu
Program profilaktyki raka piersi	5 908	Badania obejmowały populację kobiet w wieku 50-69 lat (151 918). Wymiernym efektem przeprowadzonego skryningu były wykryte przypadki nowotworów we wczesnej fazie, nie dające żadnych objawów oraz przypadki istotnego podejrzenia nowotworu diagnozowane następnie w ośrodkach specjalistycznych i objęte kompleksowym leczeniem onkologicznym. Efektem realizacji programów jest także możliwość monitorowania osób zagrożonych rakiem piersi oraz wzrost świadomości dotyczącej konieczności samobadania piersi przez kobiety. Zwracano również uwagę na niski poziom funduszy na badania przesiewowe z NFZ i samorządów terytorialnych; utrudniony dostęp do aktualnej bazy danych pacjentów oraz niską wycenę badań przesiewowych w kierunku raka piersi.

Z analizy powyższych danych jednoznacznie wynika, że pomimo zwiększającej się liczby badań skryningowych, znaczne zapotrzebowanie na wykonywanie tego typu badań wśród kobiet naszego województwa.

5.2.2. Program profilaktyki raka szyjki macicy

Tabela 25. Liczba osób objętych programem profilaktyki raka szyjki macicy w 2006 r.

Nazwa programu	Liczba osób objętych programem	Wnioski wynikające z realizacji programu
Program profilaktyki raka szyjki macicy	13 244	Badania obejmowały populację kobiet w wieku 25-59 lat (309 699). Prowadzone programy profilaktyczne wzbudziły żywe zainteresowanie wśród kobiet. Wymiernym efektem przeprowadzonego skryningu było w wielu przypadkach stwierdzenie zmian odczynowo-reperacyjnych, które zostały objęte opieką diagnostyczną i leczniczą. W wyniku przeprowadzonych badań stwierdzono kilka przypadków raka szyjki macicy. Zaobserwowano także zmniejszenie liczby zaawansowanych grup raka szyjki macicy. Obserwuje się wzrost stwierdzonych stanów nisko – zaawansowanego raka u młodych kobiet. U kobiet w określonym przedziale wiekowym należałoby wykonywać badanie cytologiczne raz na trzy lata. Program powinien trwać cały rok. Proponujemy zwiększenie ilości osób objętych badaniami przesiewowymi. Wykrywalność zmian nowotworowych wynosi ok.1% (bardzo dużo).

Analiza przedstawionych wyżej danych i wniosków wskazuje na znaczny postęp w realizacji badań przesiewowych w kierunku raka szyjki macicy.

5.2.3. Program profilaktyki wczesnego wykrywania chorób układu krążenia

Tabela 26. Liczba osób objętych programem profilaktyki wczesnego wykrywania chorób układu krążenia w 2006 r.

Nazwa programu	Liczba osób objętych programem	Wnioski wynikające z realizacji programu
Program profilaktyki wczesnego wykrywania chorób układu krążenia	17 933	Programem objęta była populacja w wieku 35-55 lat (159 477). Celem realizacji programu jest obniżenie o około 20 % zachorowalności i umieralności z powodu chorób układu krążenia populacji objętej programem poprzez wczesne wykrywanie, redukcję występowania i natężenie czynników ryzyka. Cele pośrednie: zwiększenie wykrywalności i skuteczności leczenia chorób układu krążenia – wczesna identyfikacja osób z podwyższonym ryzykiem chorób układu krążenia – promocja zdrowego stylu życia: niepalenia, prawidłowego odżywiania się i aktywności fizycznej.

Pomimo coraz powszechniejszego udziału ludności w programach profilaktyki chorób układu krążenia, choroby tego układu nadal są przyczyną największej liczby zgonów w naszym województwie.

5.2.4. Program profilaktyki wczesnego wykrywania przewlekłej obturacyjnej choroby płuc

Tabela 27. Liczba osób objętych programem profilaktyki wczesnego wykrywania przewlekłej obturacyjnej choroby płuc w 2006 r.

Nazwa programu	Liczba osób objętych programem	Wnioski wynikające z realizacji programu
Program profilaktyki wczesnego wykrywania i zapobiegania przewlekłej obturacyjnej chorobie płuc	populacja 40-65 lat (429 663) udział wzięło 7 881	Wykrywalność POCHP w tym programie profilaktycznym jest znacznie wyższa niż w innych badaniach profilaktycznych, prowadzonych w Polsce przy znacznie niższych kosztach. Wykrywamy do 30% chorych na wczesną postać POCHP, którzy za kilka lat byliby zagrożeni inwalidztwem oddechowym. Ilość badań profilaktycznych powinna być dwukrotnie większa. Zasadne jest kontynuowanie programu, gdyż w grupie badanych pacjentów zwiększa się liczba zrywających z nałogiem palenia. Poprzez realizację programu zwiększyła się także dostępność pacjentów na badania oraz wykrywanie zmian chorobowych. Wzrosła świadomość pacjentów na temat szkodliwego działania dymu tytoniowego na organizm ludzki. Bardzo duże zapotrzebowanie społeczeństwa województwa świętokrzyskiego na badanie wydolności oddechowej u palaczy po 40 roku życia. Program należałoby rozszerzyć i przebadac młodszą grupę wiekową palaczy.

Analiza powyższych danych daje podstawę do sformułowania wniosku, iż program cieszy się dużą popularnością i należy go nadal kontynuować.

5.2.5. Badania przesiewowe dotyczące zapobiegania próchnicy u dzieci i młodzieży

Tabela 28. Liczba osób objętych programem profilaktyki próchnicy w 2006 r.

Nazwa programu	Liczba osób objętych programem	Wnioski wynikające z realizacji programu
Profilaktyka próchnicy u dzieci	10 445	Profilaktyka próchnicy u dzieci realizowana poprzez naukę prawidłowego mycia zębów oraz grupowa fluoryzacja a także lakowanie zębów.

Z analizy powyższej tabeli wynika, że realizacja programów profilaktyki próchnicy dla dzieci i młodzieży w naszym województwie w 2006 r. nadal utrzymuje się na wysokim poziomie. Jest to niewątpliwie zasługą włączenia się samorządów w finansowanie tego typu działań.

5.2.6. Inne programy zdrowotne realizowane województwie świętokrzyskim

Inne realizowane programy profilaktyczne, ważne z punktu widzenia istniejących na terenie województwa problemów zdrowotnych przedstawia poniższe zestawienie, które zawiera dane dotyczące programów realizowanych w 2006 r.

Tabela 29. Liczba osób objętych innymi programami profilaktycznymi w 2006 r.

Nazwa programu	Liczba osób objętych programem	Wnioski wynikające z realizacji programu
<p>Badania przesiewowe dotyczące raka prostaty</p>	<p>112</p>	<p>Wczesne wykrycie raka gruczołu krokowego w początkowym bezobjawowym stadium u mężczyzn w wieku po 50 r.ż. Dzięki programowi, który cieszy się dużym zainteresowaniem wzrosła wykrywalność choroby już we wczesnym stadium. Zwiększyła się świadomość społeczeństwa, przez co wzrosła liczba osób podejmujących i kontynuujących leczenie. Z uwagi na duże zainteresowanie badaniami profilaktycznymi wskazane częstsze wykonywanie badań bez określenia granicy wiekowej pacjentów. Ze względu na ograniczenie finansowania zbyt mały zakres badań dodatkowych PSA i usg transrektalne. Stworzenie możliwości monitorowania osób zagrożonych, poprawa wykrywalności zachorowań na raka prostaty. Cena jednostki kalkulacyjnej była zbyt niska w stosunku do poniesionych kosztów badań</p>
<p>Program opieki nad rodzinami wysokiego, dziedzicznie uwarunkowanego ryzyka zachorowania na nowotwory złośliwe.</p> <p>Moduł I: wczesne wykrywanie nowotworów złośliwych w rodzinach wysokiego, dziedzicznie uwarunkowanego ryzyka zachorowania na raka piersi i raka jajnika.</p>	<p>43 rodziny Opieka 51 kobiet</p>	<p>Identyfikacja nowych rodzin. Objęcie opieką i badaniami profilaktycznymi kobiet z rodzin wysokiego ryzyka raka piersi i jajnika .</p>
<p>Badania przesiewowe dotyczące raka jelita grubego</p>	<p>218</p>	<p>W wyniku przeprowadzonych badań wykryto polipy jelita grubego oraz kilka przypadków raka jelita grubego. Osoby te zostały poddane dalszej diagnostyce i leczeniu. Za małą ilość badań przesiewowych tego typu. Brak finansowania z innych źródeł.</p>
<p>Profilaktyka jaskry wśród pracowników -Wczesna diagnostyka jaskry</p>	<p>4 935</p>	<p>Realizacja programu pozwoliła na wykrycie nowych przypadków jaskry; ocenę pola widzenia w celu określenia stopnia zaawansowania jaskry; zwiększenie świadomości osób chorych nt. dalszego postępowania leczniczego; podniesienie świadomości osób badanych nt. istoty okulistycznych badań profilaktycznych;</p>
<p>Ochrona narządu głosu u nauczycieli</p>	<p>1 495</p>	<p>Celem programu jest zmniejszenie o 50% populacji nauczycieli ze schorzeniami narządu głosu.</p>
<p>Miejsce nauki i pracy wolne od dymu tytoniowego</p>	<p>10 548</p>	<p>Wdrożenie programu w rezultacie doprowadziło do: złożenia deklaracji przez 20 % badanych o zaprzestaniu palenia tytoniu; poprawy stanu zdrowia pracowników; zwiększenia wydajności pracy; częściowego wyeliminowania nałogu palenia w miejscu pracy; ograniczenia synergistycznego współdziałania czynników szkodliwych z dymem tytoniowym w miejscu pracy; zwiększenie świadomości wśród palących i niepalących o skutkach biernego palenia. W programach realizowanych przez różne instytucje i organizacje uczestniczyły również dzieci i młodzież szkół podstawowych i ponadpodstawowych.</p>

Zakładowy program ochrony słuchu	1633	Realizacja programu umożliwiła: zwiększenie świadomości pracowników związanej ze stosowaniem optymalnych ochron słuchu; zmniejszenie wielkości populacji narażonej na hałas; zmniejszenie liczby pracowników z rozpoznaniem pohałasowym uszkodzeniem słuchu; zmniejszenie liczby nowych przypadków choroby zawodowej narządu słuchu;
Program wczesnej wielospecjalistycznej, kompleksowej, skoordynowanej i ciągłej pomocy dziecku zagrożonemu niepełnosprawnością lub niepełnosprawnemu oraz jego rodzinie	9 500	<p>Program pilotażowy adresowany do:</p> <p>A) dzieci (w wieku od 0 do 7 lat, które są:</p> <ol style="list-style-type: none"> 1) zagrożone nieprawidłowym rozwojem dzieci z grupy wysokiego ryzyka ciążywo - porodowego, 2) opóźnione w rozwoju psychoruchowym z powodu : wad wrodzonych układu nerwowego, zespołów chorobowych uwarunkowanych genetycznie np. zespół Downa, chorób metabolicznych układu nerwowego, jednostek chorobowych, gdzie głównym objawem jest upośledzenie umysłowe bez ustalonej etiologii, jednostek chorobowych, gdzie głównym objawem są trwale dysfunkcje aparatu ruchowego np. porażenie mózgowie, zespołów padaczkowych, wielorakich niepełnosprawności, 3) z nieprawidłowym rozwojem psychomotorycznym bez ustalonej etiologii, 4) z całościowymi zaburzeniami rozwoju np. autyzm, 5) niewidome lub słabo widzące, 6) głuche lub słabo słyszące, 7) wielorako niepełnosprawne <p>B) rodziców - w celu podtrzymania psychicznego w sytuacji przeżywania szoku z powodu urodzenia dziecka określonego jako niepełnosprawne, pomocy w procesie adaptacji do warunków życia wynikających z faktu wychowywania dziecka niepełnosprawnego, pomoc w tworzeniu więzi emocjonalnych pomiędzy rodzicami i dzieckiem, przygotowanie rodziców do udziału w programie wspomaganie rozwoju dziecka, pomoc rodzicom w osiaganiu poczucia kompetencji rodzicielskich i satysfakcji w procesie wychowania, rozwijanie poczucia przynależności do szerszej grupy rodziców dzieci niepełnosprawnych</p>

Prowadzone programy profilaktyczne wzbudzały żywe zainteresowanie lokalnej społeczności. Wykazały, iż zapotrzebowanie na tego typu działania daleko przekracza możliwości ekonomiczne zakładów opieki zdrowotnej oraz innych podmiotów realizujących programy zdrowotne.

5.3. Wnioski

- W 2006 roku nadal utrzymywała się wysoka liczba osób objętych realizacją programów zdrowotnych
- Analiza wniosków z realizacji przedstawionych wyżej programów świadczy o potrzebie ich realizowania i rozwijania
- Badania przesiewowe cieszą się dużym zainteresowaniem wśród ludności naszego województwa
- Systematycznie wzrasta zapotrzebowanie na tego typu programy.

6. Czynniki ryzyka mieszkańców województwa świętokrzyskiego

6.1. Używanie alkoholu i narkotyków przez młodzież szkolną w województwie świętokrzyskim

W Polsce, w ciągu ostatnich dwudziestu lat, przeprowadzono wiele lokalnych i regionalnych badań ankietowych wśród młodzieży szkolnej na temat używania różnych substancji psychoaktywnych. Zrealizowano również kilka badań na próbach ogólnopolskich. Badania te, z nielicznymi wyjątkami, prowadzone były przez różne zespoły badawcze, przy użyciu nieporównywalnych kwestionariuszy, na różnie zdefiniowanych populacjach, przy odmiennych sposobach doboru próby. Nie pozwalają one zatem, w przeważającej większości, na śledzenie trendów w rozwoju zjawiska, czy jego terytorialnego zróżnicowania. Trudne jest również znalezienie odniesień międzynarodowych przy próbach oceny polskiej sceny lekowej. Ogólny obraz jaki wyłania się z analizy tych badań to niższy, niż w państwach Zachodniej Europy poziom rozpowszechnienia zjawiska oraz rosnący w ostatnich latach trend w jego rozwoju.

Idea paneuropejskiej współpracy w badaniach szkolnych na temat używania substancji psychoaktywnych powstała wśród badaczy tej problematyki skupionych wokół Rady Europy (Co-operation Group to Combat Drug Abuse and Illicit Trafficking in Drugs - Pompidou Group). Sprowadza się ona do uzgodnienia i na ile to możliwe wystandaryzowania metodologicznych warunków badań w różnych krajach, tak aby ich wyniki uczynić maksymalnie porównywalnymi. Badania inicjowane przez tę grupę prowadzone są co cztery lata według tych samych wystandaryzowanych technik, co umożliwia porównywalność nie tylko w przestrzeni ale i w czasie. Polska włączając się do tego projektu uzyskała możliwość śledzenia zarówno rozmiarów zjawiska jak i jego trendów rozwojowych na szerokim tle sytuacji w Europie i w poszczególnych jej krajach.

Jak pokazują wyniki badań ogólnopolskich picie alkoholu przez młodzież staje się powoli statystyczną normą. W niektórych miejscowościach naszego kraju coraz bardziej widoczny staje się problem narkotyków. Pod względem rozpowszechnienia używania leków uspokajających i nasennych bez przepisu lekarza polskie piętnasto- szesnastolatki plasują się na pierwszym miejscu w Europie. Wszystkie te napawające niepokojem zjawiska podlegają nierównej dystrybucji na terenie kraju.

Generalnie bardziej rozpowszechnione są w wielkich miastach, mniej powszechne w małych miejscowościach. Na zróżnicowania związane ze stopniem urbanizacji nakładają się zróżnicowania regionalne. Zarówno ogólna strategia zapobiegawcza, jak

konkretne działania profilaktyczne podejmowane w skali lokalnej i regionalnej wymagają wiedzy o rozmiarach i charakterze zjawiska, stąd potrzeba podejmowania badań w skali lokalnej i regionalnej. Badanie zrealizowane w listopadzie 2005 r. na terenie Województwa Świętokrzyskiego wychodzi na przeciw tym potrzebom.

Na zlecenie Zarządu Województwa Świętokrzyskiego w listopadzie 2005 r. zrealizowano audytoryjne badania ankietowe na próbie reprezentatywnej uczniów klas trzecich szkół gimnazjalnych oraz klas drugich szkół ponadgimnazjalnych Województwa Świętokrzyskiego. Badania przeprowadzono według metodologii międzynarodowego projektu podjętego z inicjatywy Co-operation Group to Combat Drug Abuse and Illicit Trafficking in Drugs (Pompidou Group) działającej przy Radzie Europy i koordynowanego przez CAN ze Sztokholmu. Celem badania był przede wszystkim pomiar natężenia zjawiska używania przez młodzież substancji psychoaktywnych oraz identyfikacja i pomiar czynników wpływających na rozmiary zjawiska, zarówno po stronie popytu, jak podaży. W badaniu poruszono kwestie:

- dostępność do substancji psychoaktywnych, zarówno w wymiarze fizycznym jak psychologicznym,
- gotowość do podjęcia prób z tymi środkami,
- przekonania na temat ich szkodliwości,
- doświadczenia w zakresie problemów związanych z ich używaniem.

Badaniem objęto dwie grupy młodzieży – młodzież urodzoną w 1989 roku i 1987 r. Założono, że 95% tej młodzieży uczęszcza do szkół, w zdecydowanej większości do trzecich klas gimnazjów i drugich klas szkół ponadgimnazjalnych (licea ogólnokształcące, licea profilowane, technika, zasadnicze szkoły zawodowe).

Wykonawcą badania był Instytut Psychiatrii i Neurologii w Warszawie.

6.1.1. Palenie tytoniu

Rozpowszechnienie palenia tytoniu było badane w dwóch wymiarach czasowych - całego życia respondenta oraz ostatnich 30 dni przed badaniem. Pierwszy z nich pozwala na ustalenie zasięgu zjawiska eksperymentowania z tą substancją, tzn. podejmowania prób palenia tytoniu. Drugi przydatny jest do uchwycenia rozmiarów grupy aktualnie palących, okazjonalnie lub regularnie.

Tabela 30. Palenie tytoniu

Poziom klasy		Palenie papierosów kiedykolwiek w życiu
Trzecie klasy gimnazjum	Nigdy nie palił	42,5
	1-2 razy	19,2
	3-5 razy	9,1
	6-9 razy	5,6
	10-19 razy	5,0
	20-39 razy	2,7
	40 razy lub więcej	16,0
Drugie klasy szkół ponadgimnazjalnych	Nigdy nie palił	28,8
	1-2 razy	15,1
	3-5 razy	8,3
	6-9 razy	5,4
	10-19 razy	6,0
	20-39 razy	5,1
	40 razy lub więcej	33,2

W tabeli 30 przedstawiono dane na temat doświadczeń z paleniem tytoniu zebranych na przestrzeni całego życia. Jakiegokolwiek doświadczenia z paleniem w czasie całego życia miało 57,5% uczniów klas trzecich gimnazjów i 73,2% uczniów klas drugich szkół ponadgimnazjalnych. Wśród uczniów, którzy podejmowali próby palenia można wyróżnić grupę osób, które paliły nie więcej niż 5 razy w swoim życiu. Należy do niej 28,3% młodszych uczniów i 23,5% starszej młodzieży. Warto także zauważyć, że 16,0% badanych z pierwszej grupy i 33,2% z drugiej paliło w ciągu swojego życia 40 razy lub więcej. Ta grupa młodzieży to osoby, których doświadczenie z paleniem przekroczyło fazę eksperymentowania.

Dziewczęta w wyższym odsetku niż chłopcy deklaruje, że nigdy nie paliły tytoniu (tabela 31). Prawidłowość ta dotyczy zarówno uczniów trzecich klas gimnazjów, jak drugich klas szkół ponadgimnazjalnych.

Tabela 31. Palenie tytoniu wg płci

Poziom klasy		Chłopcy	Dziewczęta
Trzecie klasy gimnazjum	Nigdy nie palił	39,3	45,5
	1-2 razy	17,0	21,2
	3-5 razy	9,2	9,0
	6-9 razy	4,2	6,9
	10-19 razy	5,3	4,7
	20-39 razy	2,9	2,4
	40 razy lub więcej	22,1	10,2
Drugie klasy szkół ponadgimnazjalnych	Nigdy nie palił	23,1	30,5
	1-2 razy	13,1	17,1
	3-5 razy	8,0	8,6
	6-9 razy	5,3	5,4
	10-19 razy	5,1	7,0
	20-39 razy	4,7	5,6
	40 razy lub więcej	40,4	25,9

Zarówno wśród uczniów młodszych jak i starszych, chłopcy w wyższym odsetku niż dziewczęta deklarowali palenie tytoniu 40 razy i więcej. Ta różnica między chłopcami i dziewczętami zaznacza się nieco silniej w młodszej grupie.

Na podstawie powyższych wyników można stwierdzić, że większość badanych uczniów nie weszła jeszcze w fazę regularnego paleniem tytoniu.

6.1.2. Picie napojów alkoholowych

Najbardziej rozpowszechnioną substancją psychoaktywną wśród młodzieży szkolnej, podobnie jak ma to miejsce w dorosłej części społeczeństwa, okazały się napoje alkoholowe. Eksperymentowanie z piciem chociaż raz w życiu zadeklarowało 86,1% gimnazjalistów z klas trzecich i 94,2% uczniów drugich klas szkół ponadgimnazjalnych (tabela 32).

Jakiegokolwiek napoje alkoholowe w czasie ostatnich 12 miesięcy przed badaniem piło 74,0% młodszych uczniów i 87,7% uczniów starszych. Warto dla porównania zauważyć, że w badaniach zrealizowanych w 2002 r. na próbie pełnoletnich mieszkańców naszego kraju odsetek respondentów, którzy pili jakiegokolwiek napój alkoholowy w czasie ostatnich 12 miesięcy przed badaniem wyniósł 86%.

Jak można się było spodziewać odsetek konsumentów w klasach starszych jest wyższy niż w klasach młodszych. Należy zwrócić uwagę, że większość uczniów z tych klas w momencie badania osiągnęła już pełnoletniość lub zbliżała się do wieku dorosłości.

Tabela 32. Picie napojów alkoholowych

Poziom klasy		Tak	Nie
Trzecie klasy gimnazjum	Kiedykolwiek w życiu	86,1	13,9
	W czasie 12 miesięcy przed badaniem	74,0	26,0
	W czasie 30 dni przed badaniem	44,5	55,5
Drugie klasy szkół ponadgimnazjalnych	Kiedykolwiek w życiu	94,2	5,8
	W czasie 12 miesięcy przed badaniem	87,7	12,3
	W czasie 30 dni przed badaniem	65,4	35,5

Cytowane wyniki badania pokazują również, że wśród piętnastolatków picie alkoholu stało się – przynajmniej w sensie statystycznym – normą, co wskazuje na przemiany obyczajowe w zakresie używania alkoholu przez młodzież i może budzić niepokój spoglądając na rzecz, czy to z perspektywy zdrowia publicznego, czy norm prawnych. Picie w czasie ostatnich 30 dni przed badaniem przyjęto za wskaźnik względnie częstego używania alkoholu. Jakiegokolwiek napoje alkoholowe w tym czasie piło 44,5% uczniów z grupy młodszej i 64,5% uczniów z grupy starszej.

Dane zawarte w tabeli 33 pokazują, że rozpowszechnienie używania alkoholu okazało się stosunkowo słabo zróżnicowane ze względu na płeć, i to tylko w przypadku wskaźników aktualnego picia oraz względnie częstego picia.

Tabela 33. Picie napojów alkoholowych wg płci

Poziom klasy		Chłopcy		Dziewczęta	
		Tak	Nie	tak	Nie
Trzecie klasy gimnazjum	Kiedykolwiek w życiu	86,5	13,5	86,2	13,8
	W czasie 12 miesięcy przed badaniem	74,5	25,5	73,8	26,2
	W czasie 30 dni przed badaniem	47,6	52,4	41,8	58,2
Drugie klasy szkół ponadgimnazjalnych	Kiedykolwiek w życiu	95,2	4,8	93,2	6,8
	W czasie 12 miesięcy przed badaniem	89,2	10,8	86,2	13,8
	W czasie 30 dni przed badaniem	69,8	30,2	59,4	40,6

W przypadku doświadczeń z alkoholem na przestrzeni całego życia wskaźniki dla chłopców i dziewcząt są bardzo podobne. Różnice między chłopcami i dziewczętami są największe, gdy rozpatruje się wskaźnik picia w czasie ostatnich 30 dni przed badaniem. Wyniki te zdają się wskazywać na postęp procesu emancypacji dziewcząt. Picie alkoholu w naszej tradycyjnej kulturze to raczej domena mężczyzn.

Wśród dorosłych mieszkańców naszego kraju spotykamy wielokrotnie więcej niepijących kobiet, niż mężczyzn abstynentów. Wśród nastolatków proporcje te się wyrównują.

Picie poszczególnych typów napojów alkoholowych prześledzimy na przykładzie doświadczeń alkoholowych zebranych w czasie ostatnich 30 dni przed badaniem (tabela 34). Najbardziej rozpowszechnionym napojem alkoholowym, zarówno w trzecich klasach gimnazjów, jak wśród młodzieży starszej, jest piwo, na drugim miejscu jest wódka, a dopiero na trzecim wino. Każdy z trzech typów napojów jest mniej popularny w klasach gimnazjalnych w porównaniu z klasami ponadgimnazjalnymi. Najmniejsze różnice pod tym względem obserwujemy w przypadku wina. Co najmniej raz w ciągu ostatnich trzydziestu dni przed badaniem wódkę pił więcej niż co czwarty badany gimnazjalista i prawie co drugi uczeń szkoły wyższego poziomu.

Tabela 34. Picie poszczególnych napojów alkoholowych w czasie ostatnich 30 dni przed badaniem

Poziom klasy		Tak	Nie
Trzecie klasy gimnazjum	Picie piwa	50,4	49,6
	Picie wina	22,4	77,6
	Picie wódki	28,0	72,0
Drugie klasy szkół ponadgimnazjalnych	Picie piwa	67,3	32,7
	Picie wina	23,5	76,5
	Picie wódki	47,8	52,2

Tabela 35. Picie poszczególnych napojów alkoholowych w czasie ostatnich 30 dni przed badaniem wg płci

Poziom klasy		Chłopcy		Dziewczęta	
		Tak	Nie	tak	Nie
Trzecie klasy gimnazjum	Picie piwa	56,2	43,8	44,8	55,2
	Picie wina	24,8	75,2	20,0	80,0
	Picie wódki	34,3	65,7	22,0	78,0
Drugie klasy szkół ponadgimnazjalnych	Picie piwa	75,5	24,5	59,3	40,7
	Picie wina	23,9	76,1	23,1	76,9
	Picie wódki	56,3	43,7	39,5	60,5

Na pierwszym miejscu wśród uczniów trzecich klas gimnazjów, zarówno wśród chłopców jak i wśród dziewcząt, jest piwo. Na drugim miejscu znajduje się wódka i jako ostatnie jest wino. W przypadku każdego z napojów alkoholowych odsetki pijących są wyższe wśród chłopców niż wśród dziewcząt. Trochę inaczej rzecz się ma gdy rozpatrujemy wzory picia chłopców i dziewcząt u uczniów szkół ponadgimnazjalnych. Porządek popularności poszczególnych napojów jest tu podobnie jak u gimnazjalistów niezależny od płci – zarówno u chłopców, jak u dziewcząt największą popularnością cieszy się piwo, na drugim miejscu jest wódka, a na trzecim wino. Trzeba jednak dodać, że inaczej niż u uczniów młodszych, picie wina zadeklarowało tyle samo dziewcząt co chłopców.

Szczególnie niebezpieczne dla zdrowia młodego człowieka, jak również dla porządku publicznego jest picie w znacznych ilościach, a szczególnie prowadzących do przekroczenia progu nietrzeźwości. Jak pokazują dane z tabeli 36. niemal połowa badanych gimnazjalistów i ponad 70% badanych uczniów szkół ponadgimnazjalnych ma za sobą doświadczenie upicia się.

Tabela 36. Przekraczanie progu nietrzeźwości

Poziom klasy		Tak	Nie
Trzecie klasy gimnazjum	Kiedykolwiek w życiu	48,7	51,3
	W czasie 12 miesięcy przed badaniem	36,9	63,1
	W czasie 30 dni przed badaniem	15,3	84,7
Drugie klasy szkół ponadgimnazjalnych	Kiedykolwiek w życiu	71,5	28,5
	W czasie 12 miesięcy przed badaniem	56,1	43,9
	W czasie 30 dni przed badaniem	24,7	75,3

Dane pokazują, że w czasie ostatnich 12 miesięcy przed badaniem upiło się chociaż raz 36,9% młodszej młodzieży i 56,1% starszych uczniów. W czasie ostatnich 30 dni poprzedzających badanie w stan nietrzeźwości wprowadziło się 15,3% uczniów trzecich klas gimnazjów i 24,7% uczniów drugich klas szkół ponadgimnazjalnych. Przekraczanie progu nietrzeźwości zdarzało się częściej w grupie chłopców niż dziewcząt (tabela 37).

Tabela 37. Przekarczanie progu nietrzeźwości wg płci

Poziom klasy		Chłopcy		Dziewczęta	
		Tak	Nie	tak	Nie
Trzecie klasy gimnazjum	Kiedykolwiek w życiu	54,9	45,1	42,9	57,1
	W czasie 12 miesięcy przed badaniem	43,2	56,8	31,0	69,0
	W czasie 30 dni przed badaniem	20,9	79,1	9,8	90,2
Drugie klasy szkół ponadgimnazjalnych	Kiedykolwiek w życiu	79,4	20,6	64,2	35,8
	W czasie 12 miesięcy przed badaniem	65,3	34,7	47,4	52,6
	W czasie 30 dni przed badaniem	32,9	67,1	16,9	83,1

Odsetek upijających się chłopców zarówno w młodszej grupie badanych, jak i w starszej grupie przewyższa odsetki upijających się dziewcząt. Trzeba zauważyć, że różnice te są największe gdy mowa o upijaniu się w czasie ostatnich 30 dni przed badaniem, a najmniejsze gdy pod uwagę bierzemy upicie się chociaż raz w życiu. W grupie uczniów starszych i młodszych zróżnicowanie związane z płcią jest podobne. Jako wskaźnik picia nadmiernego potraktowano wypicie co najmniej 5 drinków pod rząd w czasie jednej okazji. Jako jeden drink przyjęto kieliszek wódki, szklanę piwa lub kieliszek wina. W tabeli 38 znajdujemy rozkład częstości tak zdefiniowanego picia nadmiernego, które miało miejsce w czasie ostatnich 30 dni przed badaniem.

Tabela 38. Picie nadmierne w czasie ostatnich 30 dni przed badaniem

Poziom klasy		Wypicie 5 lub więcej drinków z rzędu w czasie ostatnich 30 dni
Trzecie klasy gimnazjum	Ani razu	62,6
	1 raz	14,2
	2 razy	9,4
	3-5 razy	7,0
	6-9 razy	2,8
	10 lub więcej razy	4,1
	Drugie klasy szkół ponadgimnazjalnych	Ani razu
1 raz		18,1
2 razy		11,3
3-5 razy		10,8
6-9 razy		5,8
10 lub więcej razy		5,7

Picie nadmierne w czasie ostatnich 30 dni przed badaniem wystąpiło u 37,4% uczniów trzecich klas gimnazjów i u 51,6% uczniów drugich klas szkół ponadgimnazjalnych. Zarówno młodszy (14,2%) jak i starsi uczniowie (18,1%) najczęściej deklarowali najniższą częstotliwość (1 raz) nadmiernego picia w ciągu ostatnich 30 dni przed badaniem. Warto zauważyć, że w młodszej grupie 13,9% badanych wypijało ponad 5 drinków przy jednej okazji co najmniej co dziesięć dni. W starszej grupie takich uczniów było 22,3%.

Picie napojów alkoholowych przez młodzież szkół gimnazjalnych i ponadgimnazjalnych stało się już powszechnym zjawiskiem w skali całego kraju. Na tym tle wyniki uczniów z Województwa Świętokrzyskiego są w zasadzie podobne do uzyskanych na poziomie całego kraju.

Zgodnie z oczekiwaniami hierarchia popularności poszczególnych napojów alkoholowych jest taka sama w Świętokrzyskim jak w skali kraju niezależnie od wieku badanych: pierwsze miejsce zajmuje piwo, drugie wódka, a dopiero na ostatniej pozycji lokuje się wino. W Świętokrzyskim odsetki młodzieży, która piła poszczególne napoje alkoholowe w czasie ostatnich 30 dni przed badaniem nie odbiegają od analogicznych odsetków uzyskanych na poziomie kraju. Jedynie odsetki uczniów gimnazjów pijących piwo są trochę wyższe niż w skali kraju.

6.1.3. Używanie innych substancji psychoaktywnych

Do szerokiej grupy innych niż alkohol i tytoń substancji psychoaktywnych należą takie substancje legalne jak leki przeciwbólowe i nasenne, czy substancje wziewne oraz szeroka gama substancji nielegalnych. Pod pojęciem substancji nielegalnych rozumiemy tu substancje, których produkcja i obrót nimi są czynami zabronionymi przez prawo. W języku publicystyki substancje te często nazywane są narkotykami. Blok dotyczący używania poszczególnych środków otwierało pytanie o to, czy badany chciałby spróbować jakiegoś narkotyku lub leku. Rozkład odpowiedzi przedstawiono w tabeli 39.

Tabela 39. Potencjalny popyt na narkotyki

Poziom klasy		Chęć spróbowania narkotyku lub leku
Trzecie klasy gimnazjum	Tak	18,7
	Nie	81,3
Drugie klasy szkół ponadgimnazjalnych	Tak	34,3
	Nie	65,7

Chęć spróbowania potwierdziło 18,7% badanych uczniów z trzecich klas gimnazjów oraz 34,3% ankietowanych w drugich klasach szkół ponadgimnazjalnych. Gotowość do spróbowania narkotyków jest zatem prawie dwukrotnie bardziej rozpowszechniona wśród uczniów starszych niż w młodszej grupie.

Rozpowszechnienie używania poszczególnych substancji badano w trzech zakresach czasowych: całego życia, ostatnich 12 miesięcy przed badaniem oraz ostatnich 30 dni przed badaniem. Badanym przedstawiono w ankiecie listę środków z prośbą o zaznaczenie tych, które używali w każdym tych zakresów. Dane na temat rozpowszechnienia używania kiedykolwiek w życiu zestawiono w tabeli 40.

Dane z tabeli pokazują, że na pierwszym miejscu pod względem rozpowszechnienia eksperymentowania znajdują się marihuana. Do jakichkolwiek doświadczeń z nią przyznało się 13,1% uczniów młodszych i 27,9% uczniów starszych. Na drugim miejscu pod względem rozpowszechnienia ułożyły się leki uspokajające i nasenne przyjmowane bez zalecenia lekarza (15,9% w młodszej kohorcie i 18,3% w starszej).

Na trzecim miejscu wśród gimnazjalistów znalazły się substancje wziewne (8,7%), zaś wśród starszych uczniów amfetamina (9,1%). Czwarte miejsce w młodszej grupie zajmują grzyby halucynogenne (3,4%), zaś w starszej – ecstasy (5,6%). W grupie gimnazjalistów na kolejnych miejscach pod względem rozpowszechnienia lokują się amfetamina (2,7%), ecstasy (2,0%), polska heroina (1,7%), kokaina (1,3%), LSD (1,3%) oraz heroina (1,2%). Rozpowszechnienie doświadczeń z crackiem oraz GHB nie przekroczyło 1% w tej grupie. Wśród uczniów szkół ponadgimnazjalnych rozpowszechnieniem powyżej 1% odznaczają się substancje wziewne (6,2%), grzyby halucynogenne (5,8%), LSD (3,4%), kokaina (1,5%), heroina (1,6%) oraz polska heroina (1,3%).

W przypadku większości substancji, szczególnie tych bardziej rozpowszechnionych, wyższe rozpowszechnienie eksperymentowania odnotować trzeba wśród starszej młodzieży niż w młodszej grupie. Tylko do doświadczeń z substancjami wziewnymi oraz z polską heroiną częściej przyznaje się młodzież ze szkół gimnazjalnych.

Tabela 40. Używanie substancji psychoaktywnych kiedykolwiek w życiu

Poziom klasy		Tak	Nie
Trzecie klasy gimnazjum	Marihuana lub haszysz	13,1	86,9
	Substancje wziewne	8,7	91,3
	Leki uspokajające i nasenne bez przepisu lekarza	15,9	84,1
	Amfetamina	2,7	97,3
	LSD lub inne halucynogeny	1,3	98,7
	Crack	0,4	99,6
	Kokaina	1,3	98,7
	Relevin	0,2	99,8
	Heroina	1,2	98,8
	Ecstasy	2,0	98,0
	Grzyby halucynogenne	3,4	96,6
	GHB	0,6	99,4
	Narkotyki wstrzykiwane za pomocą igły i strzykawki	0,3	99,7
	Alkohol razem z tabletkami	7,4	92,6
	Alkohol razem z marihuaną	8,0	92,0
	Sterydy anaboliczne	3,3	96,7
	Polska heroina (kompot)	1,7	98,3
Drugie klasy szkół ponadgimnazjalnych	Marihuana lub haszysz	27,9	72,1
	Substancje wziewne	6,2	93,8
	Leki uspokajające i nasenne bez przepisu lekarza	18,3	81,7
	Amfetamina	9,1	90,9
	LSD lub inne halucynogeny	3,4	96,6
	Crack	0,6	99,4
	Kokaina	1,5	98,5
	Relevin	0,6	99,4
	Heroina	1,6	98,4
	Ecstasy	5,6	94,4
	Grzyby halucynogenne	5,8	94,2
	GHB	0,2	99,8
	Narkotyki wstrzykiwane za pomocą igły i strzykawki	0,4	99,6
	Alkohol razem z tabletkami	14,6	85,4
	Alkohol razem z marihuaną	15,7	84,3
	Sterydy anaboliczne	3,5	96,5
	Polska heroina (kompot)	1,3	98,7

GHB, nowy w Polsce narkotyk, używany był kiedykolwiek przez mniej niż 1% badanych. Bardzo niskim rozpowszechnieniem charakteryzuje się także tradycyjna polska heroina. Substancje te były używane kiedykolwiek przez podobny odsetek badanych, niewiele odbiegający od odsetka respondentów, którzy przyznali się do używania nieistniejącego środka – relevinu.

Należy także zwrócić uwagę na bardzo niskie, poniżej 0,5% rozpowszechnienie używania narkotyków w zastrzykach. Szczególny niepokój powinny budzić natomiast dość znaczne odsetki młodzieży eksperymentującej z alkoholem w połączeniu z tabletkami (7,4% w młodszej kohorcie i 14,6% w starszej) lub z marihuaną (8,0% w młodszej grupie i 15,7% w starszej grupie). Łączne przyjmowanie różnych substancji jest szczególnie niebezpieczne ze względu na ryzyko szkód zdrowotnych. Dane z tabeli 41 pokazują, że rozpowszechnienie podejmowania prób z substancjami psychoaktywnymi innymi niż alkohol i tytoń zależne jest od płci. Związek między używaniem substancji a płcią występuje na obu poziomach nauczania. W grupie uczniów młodszych chłopcy częściej deklarują próby używania praktycznie wszystkich substancji poza lekami uspokajającymi i nasennymi. Eksperymentowanie z lekami uspokajającymi i nasennymi znacząco bardziej rozpowszechnione jest wśród dziewcząt. Także próby łączenia alkoholu z tabletkami częściej spotyka się wśród dziewcząt niż wśród chłopców, chociaż różnica nie jest już tak znaczna. Wśród uczniów szkół ponadgimnazjalnych obserwujemy analogiczne prawidłowości, także chłopcy częściej niż dziewczęta deklarują doświadczenia z większością substancji.

Tabela 41. Używanie substancji psychoaktywnych chociaż raz w życiu wg płci

Poziom klasy		Chłopcy		Dziewczęta	
		Tak	Nie	Tak	Nie
Trzecie klasy gimnazjum	Marihuana lub haszysz	19,1	80,9	7,3	92,7
	Substancje wziewne	9,8	90,2	7,7	92,3
	Leki uspokajające i nasenne bez przepisu lekarza	9,2	90,8	22,5	77,5
	Amfetamina	3,4	96,6	2,1	97,9
	LSD lub inne halucynogeny	2,1	97,9	0,6	99,4
	Crack	0,6	99,4	0,2	99,8
	Kokaina	2,1	97,9	0,6	99,4
	Relevin	0,4	99,6	-	100,0
	Heroina	2,3	97,7	0,2	99,8
	Ecstasy	2,3	97,7	1,6	98,4
	Grzyby halucynogenne	5,5	94,5	1,4	98,6
	GHB	1,1	98,9	0,2	99,8
	Narkotyki wstrzykiwane za pomocą igły i strzykawki	0,6	99,4	-	100,0
	Alkohol razem z tabletkami	5,9	94,	8,8	91,2
	Alkohol razem z marihuaną	12,2	87,8	3,9	96,1
	Sterydy anaboliczne	5,7	94,3	1,0	99,0
	Polska heroina (kompot)	2,1	97,9	1,2	98,8

Drugie klasy szkół ponadgimnazjalnych	Marihuana lub haszysz	36,4	63,6	19,7	80,3
	Substancje wziewne	6,9	93,1	5,6	94,4
	Leki uspokajające i nasenne bez przepisu lekarza	11,4	88,6	25,2	74,8
	Amfetamina	12,1	87,9	6,2	93,8
	LSD lub inne halucynogeny	5,2	94,8	1,7	98,3
	Crack	0,8	99,2	0,4	99,6
	Kokaina	1,7	98,3	1,2	98,8
	Relevin	1,0	99,0	0,2	99,8
	Heroina	2,7	97,3	0,4	99,6
	Ecstasy	9,0	91,0	2,3	97,7
	Grzyby halucynogenne	10,0	90,0	1,7	98,3
	GHB	0,2	99,8	0,2	99,8
	Narkotyki wstrzykiwane za pomocą igły i strzykawki	0,6	99,4	0,2	99,8
	Alkohol razem z tabletkami	13,7	86,3	15,6	84,4
	Alkohol razem z marihuaną	21,2	78,8	10,2	89,8
	Sterydy anaboliczne	6,6	93,4	0,4	99,6
	Polska heroina (kompot)	1,9	98,1	0,8	99,2

Za wskaźnik aktualnego używania substancji przyjmuje się zwykle używanie substancji w czasie ostatnich 12 miesięcy przed badaniem. Dane pokazują, że najpopularniejszą substancją na poziomie aktualnego używania są przetwory konopi. W klasach trzecich gimnazjów używa tego środka 9,3% uczniów, w klasach drugich szkół ponadgimnazjalnych – 18,3%. Na drugim miejscu w obu grupach znajdują się leki uspokajające i nasenne używane bez przepisu lekarza (6,5% w młodszej kohorcie i 10,1% w starszej kohorcie), a na trzecim w młodszej grupie – substancje wziewne (4,7%) zaś w starszej – amfetamina (5,2%). Wśród gimnazjalistów aktualnie używane na poziomie co najmniej 1% badanych jeszcze: amfetamina (2,2%) grzyby halucynogenne (1,8%) oraz ecstasy (1,2%). W starszej grupie do aktualnych konsumentów ecstasy zalicza się 4,2% badanych, grzybów halucynogennych – 3,1% badanych, LSD lub innych halucynogenów – 1,9% respondentów oraz kokainy – 1,2% uczniów.

Analizując rozpowszechnienie aktualnego używania poszczególnych substancji możemy zaobserwować także istnienie związku z płcią badanych.

Podobnie jak w przypadku eksperymentowania używanie okazjonalne występuje zwykle częściej wśród chłopców niż wśród dziewcząt, z wyjątkiem leków uspokajających i nasennych przyjmowanych bez przepisu lekarza, oraz alkoholu wraz z tabletkami. Używanie tych substancji jest bardziej rozpowszechnione wśród dziewcząt na obydwu poziomach nauczania.

6.1.4. Problemy związane z używaniem substancji psychoaktywnych

Picie napojów alkoholowych wiąże się często z powstawaniem różnych problemów. Także używanie narkotyków prowadzić może do powstawania wielu, często podobnych jak w przypadku alkoholu, problemów. Wreszcie problemy te występować mogą także bez związku z używaniem substancji. W jednym z pytań ankiety respondenci otrzymali listę takich problemów z prośbą, aby określili, czy w czasie ostatnich 12 miesięcy stały się ich udziałem w związku z piciem, w związku z używaniem narkotyków i wreszcie z innych powodów – bez udziału substancji psychoaktywnych.

Badani w znacznych odsetkach doświadczali takich problemów jak kłótnia lub sprzeczka, przepychanka lub bójka, problemy z rodzicami, problemy z przyjaciółmi, gorsze wyniki w nauce, problemy z nauczycielami. Najbardziej występowały interwencje pogotowia ratunkowego, niechciane doświadczenia seksualne, kłopoty z policją. Podobnie rzadko badani stawali się ofiarą rabunku lub kradzieży.

Porównanie danych w poszczególnych tabelach przekonuje, że generalnie najbardziej rozpowszechnione są problemy powstające bez związku z używaniem substancji, a następnie problemy związane z alkoholem. Problemy związane z narkotykami pojawiają się najrzadziej. Trzeba też zauważyć, że różnice w odsetkach badanych potwierdzających doświadczanie problemów bez związku z używaniem substancji oraz problemów związanych z alkoholem są w większości przypadków większe, niż różnice między odsetkami doświadczających problemów związanych z alkoholem i doświadczających problemów w związku z narkotykami.

6.1.5. Dostępność substancji psychoaktywnych

Należy zwrócić uwagę, że w ocenach respondentów poziom dostępności napojów alkoholowych jest bardzo wysoki. Uczniowie klas trzecich gimnazjów, a więc młodzież w wieku 15-16 lat, uznali za bardzo łatwe do zdobycia: piwo – 62,8% uczniów, wino – 51,4% uczniów i wódka – 40,1% uczniów. Jedynie niewielki odsetek tej grupy badanych uznał za niemożliwe do zdobycia piwo (2,5%), wino (3,8%) i wódkę (6,1%). Można zauważyć, że większość badanych nie ma dużych trudności z dostępem do napojów alkoholowych, mimo, że według polskiego prawa sprzedaż i podawanie napojów alkoholowych nieletnim jest zabroniona. Dostępność poszczególnych napojów alkoholowych w ocenach uczniów szkół ponadgimnazjalnych jest jeszcze wyższa, chociaż różnice nie są bardzo duże. Zgodnie z oczekiwaniami mniejsze są w przypadku piwa a większe w przypadku wina i wódki. Odpowiedź „bardzo łatwe” padła ze strony 76,1% starszej młodzieży w przypadku piwa, wina – 66,9% i wódki 58,6%. Jedynie niewielki odsetek tej grupy badanych uznał za niemożliwe do zdobycia piwo – 0,5%, wino – 0,8% i wódkę – 1,9%. W przeważającej większości badani nie mieli problemów z oceną dostępności napojów alkoholowych.

Kwestia dostępu do leków uspokajających i nasennych okazała się trudniejsza do oceny. Na to pytanie odpowiedzi „nie wiem” udzieliło ok. 15,4% badanych z młodszej grupy oraz 20,3% ze starszej. Dostęp do tych leków jest też zdaniem młodzieży znacznie trudniejszy. Bardzo łatwo byłoby je dostać 20,2% młodszych respondentów i 22,1% starszych uczniów, niemożliwe do zdobycia byłoby to dla 14,1% badanych w pierwszej grupie i dla 7,0% uczniów szkół ponadgimnazjalnych.

Należy odnotować, że dostępność substancji nielegalnych oceniana jest niewiele niżej. Odsetki uczniów młodszych, którzy uważają je za niemożliwe do zdobycia wahają się od 18,7% w przypadku konopi indyjskich do 25,1% w przypadku GHB. Odsetki młodzieży ze szkół gimnazjalnych stwierdzającej, że byłoby jej bardzo łatwo dostać poszczególne substancje mieszczą się przedziale wyznaczanym przez 10,3% w przypadku konopi indyjskich i 4,6% w przypadku GHB. W klasach drugich szkół ponadgimnazjalnych badani w przypadku większości substancji nielegalnych w podobnym odsetku co pierwszoklasiści uznają je za bardzo łatwe do zdobycia, przy czym ich oceny są bardziej optymistyczne w przypadku konopi indyjskich. Odpowiedzi takich udzieliło w odniesieniu do najbardziej dostępnych konopi 17,4% badanych i najtrudniej dostępnego GHB – 5,3% badanych. Ogólnie wydaje się, że młodzież starsza ocenia dostęp do substancji nielegalnych jako łatwą w nieco większym stopniu niż młodzież młodsza. Na koniec trzeba zwrócić uwagę na bardzo wysokie odsetki badanych, którzy nie potrafili oszacować swoich możliwości w zakresie dostępu do substancji nielegalnych. Najmniej badanych miało trudności z oceną dostępu do marihuany i haszyszu (16,9% w młodszej grupie i 18,6% w starszej grupie), najwięcej z oceną dostępu do GHB (25,4 w młodszej grupie i 37,4% w starszej grupie). Te relatywnie wysokie odsetki badanych, którzy wybrali odpowiedź „nie wiem” wskazują na znaczący frakcję osób do tego stopnia nie zainteresowanych substancjami nielegalnymi, że niepotrafiących nawet wyobrazić sobie skali trudności w zdobyciu tego typu środków.

Warto też zwrócić uwagę na zróżnicowania ocen dostępności substancji nielegalnych. Takie substancje jak kokaina, crack, heroina, a szczególnie ecstasy i amfetamina, wydają się być mniej dostępne w Świętokrzyskim niż średnio w kraju. Także jeśli chodzi o ocenę dostępu do leków uspokajających i nasennych młodzież Województwa Świętokrzyskiego w nieco niższych odsetkach potwierdza bardzo łatwy dostęp. Używanie substancji psychoaktywnych wydaje się mieć związek z ekspozycją na propozycje poszczególnych substancji. Jak pokazują zaprezentowane wyniki młodzież Województwa Świętokrzyskiego, niezależnie od poziomu nauczania, w podobnych odsetkach jak młodzież ogólnopolska, otrzymuje propozycje dotyczące napojów alkoholowych. Poziom ekspozycji na propozycje substancji nielegalnych jest w Świętokrzyskim także podobny jak w całej Polsce, gdy pod uwagę bierzemy gimnazjalistów. Jedynym wyjątkiem jest nieco wyższy odsetek uczniów, którzy otrzymywali propozycje sterydów anabolicznych. Natomiast inaczej jest gdy analizujemy uczniów starszych. Poziom ekspozycji na propozycje takich substancji jak marihuana lub haszysz, a także amfetamina i ecstasy jest w Świętokrzyskim niższy w tej grupie niż w skali kraju.

6.1.6. Ryzyko związane z używaniem substancji psychoaktywnych w opiniach badanych

Używanie substancji psychoaktywnych, zarówno legalnych takich jak napoje alkoholowe, czy tytoń, jak nielegalnych takich jak narkotyki niesie za sobą ryzyko pojawienia się szkód zdrowotnych i społecznych. Ryzyko to jest szczególnie duże, gdy po substancje te sięgają ludzie bardzo młodzi, nie świadomi tego co może im grozić. Pewne znaczenie profilaktyczne może tu mieć wiedza na temat wielorakich niebezpieczeństw związanych z ich używaniem. Nie tylko dlatego, że uświadomienie sobie ryzyka skłaniać powinno do ograniczania konsumpcji, ale również dlatego, że stwarza ono szansę zadbania o jak największe zminimalizowanie niebezpieczeństwa powikłań. Zobaczmy zatem na ile młodzież zdaje sobie sprawę z ryzyka związanego z używaniem różnych substancji.

Zdecydowana większość uczniów dostrzega ryzyko szkód związanych z używaniem substancji psychoaktywnych. Tylko bardzo nieliczni stwierdzają, że ich używanie nie jest związane z żadnym negatywnym następstwem. Stosunkowo najczęściej takich odpowiedzi padło przy paleniu papierosów i marihuany lub haszyszu od czasu do czasu. Jednak regularne palenie papierosów w ilości co najmniej jednej paczki dziennie lub regularne palenie marihuany lub haszyszu traktowane jest jako bardzo ryzykowne zachowanie.

Analiza rozkładów odpowiedzi wskazuje na nasilenie używania jako główne źródło zróżnicowania ryzyka, w mniejszym stopniu rolę tę pełni rodzaj substancji. Jest tak zarówno w klasach trzecich szkół gimnazjalnych jak i klasach drugich szkół ponadgimnazjalnych. Ryzyko związane z poszczególnymi substancjami jest jednak również różnicowane przez badanych, chociaż, jak się wydaje, w mniejszym stopniu. Jeśli wziąć pod uwagę tylko odsetki respondentów wybierających odpowiedź „duże ryzyko”, to na poziomie eksperymentowania za najbardziej groźne w opiniach badanych uznać można narkotyki przyjmowane iniekcyjnie. Również na poziomie regularnego używania największe odsetki badanych za obarczone największym ryzykiem uznały narkotyki przyjmowane iniekcyjnie. Obserwacja ta potwierdza ogólną konstatację, że dla oceny poziomu ryzyka ważniejszy jest dla badanych sposób w jaki używa się substancji niż jej rodzaj. Trzeba także dodać, że regularne palenie tytoniu oceniane było jako obarczone dużym ryzykiem, większym nawet niż pojedyncze próby z wstrzykiwaniem sobie narkotyków. Oceniając ryzyko związane z różnymi stylami picia napojów alkoholowych, za najbardziej niebezpieczny model młodzież uznała częste picie w dużych ilościach. Na drugim miejscu znalazło się rzadsze picie w dużych ilościach, a na trzecim częstsze picie, ale w niewielkich ilościach.

Warto także zauważyć, że odsetki badanych uznających palenie marihuany lub haszyszu od czasu do czasu za czynność obarczoną dużym ryzykiem mieszczą się w przedziale wyznaczanym przez analogiczne odsetki wypowiedających się w sprawie alkoholu. Oznacza to, że młodzież nie traktuje okazjonalnego używania przetworów konopi jako czegoś, co jest bardziej ryzykowne niż okazjonalne picie napojów alkoholowych.

Można stwierdzić, że oceny ryzyka związanego z używaniem poszczególnych substancji dokonywane przez uczniów z obu poziomów nauczania niewiele różnią się między sobą. Starsza młodzież z reguły w mniejszych odsetkach niż młodsza dostrzega ryzyko związane z używaniem poszczególnych substancji, wyjątkiem jest tylko regularne używanie substancji wziewnych. Największe różnice między ocenami dokonywanymi przez uczniów szkół ponadgimnazjalnych i uczniów gimnazjów pojawiają się w przypadku prób z przetworami konopi, ich używaniu od czasu do czasu oraz częstego picia dużych ilości napojów alkoholowych.

Dane na temat postrzegania ryzyka szkód w efekcie używania substancji psychoaktywnych prowadzą do wniosku, że młodzież jest dość dobrze zorientowana w skali zagrożeń. Nie ulega też ona stereotypom obecnym wśród części starszego pokolenia, według których pojedyncze eksperymenty z narkotykami budzą znacznie większe zagrożenie niż częste używanie w dużych ilościach substancji legalnych, takich jak alkohol czy tytoń.

6.1.7. Profilaktyka a używanie substancji psychoaktywnych

Badanie w Województwie Świętokrzyskim dostarczyło okazji do przybliżenia odpowiedzi na pytanie o zasięg działań profilaktycznych na terenie regionu, a także o ich efekty na poziomie zachowań na polu substancji psychoaktywnych. Wyniki badania powinny dać wstępną orientację co do globalnego efektu oddziaływań profilaktycznych.

Wśród młodzieży z klas gimnazjalnych relatywnie najwięcej uczniów uczestniczyło w zajęciach profilaktycznych skierowanych na kwestię alkoholu (75,5%). Nieznacznie mniej uczniów spotkało się z zajęciami na temat tytoniu i narkotyków (74,4% i 74,8%). W szkołach ponadgimnazjalnych uczniowie najczęściej brali udział w zajęciach poświęconych kwestii używania narkotyków (70,9%), a następnie w kolejności picia alkoholu (70,8%) i paleniu tytoniu (67,0%).

6.1.8. Podsumowanie

Tytoń paliło chociaż raz w życiu 57,6% gimnazjalistów i 73,2% uczniów ze starszej grupy. W czasie ostatnich 30 dni przed badaniem paliło 19,0% uczniów z grupy młodszej i 40,0% ze starszej.

Napoje alkoholowe w czasie ostatnich 12 miesięcy przed badaniem piło 74,0% uczniów z młodszej grupy i 87,7% uczniów starszej grupy. Picie napojów alkoholowych jest na tyle powszechne, że w czasie ostatnich 30 dni przed badaniem piło 44,4% piętnasto-szesnastolatków i 64,5% siedemnasto-osiemnastolatków.

Wysoki odsetek badanych przyznaje się do przekraczania progu nietrzeźwości. W czasie ostatnich 30 dni przed badaniem chociaż raz upiło się 15,3% uczniów z młodszej kohorty i 24,7% ze starszej kohorty. W czasie całego życia ani razu nie upiło się 51,3% uczniów młodszych i 28,5% uczniów starszych.

Zarówno palenie tytoniu jak picie napojów alkoholowych jest bardziej rozpowszechnione wśród chłopców niż wśród dziewcząt.

Wyniki badania wskazują na znacznie wyższy poziom rozpowszechnienia używania substancji legalnych, niż nielegalnych.

Zwraca uwagę wysoki odsetek uczniów, którzy kiedykolwiek używali leków uspokajających lub nasennych bez przepisu lekarza (15,9% z młodszej kohorty i 18,3% ze starszej kohorty). Sięganie po te leki jest bardziej rozpowszechnione wśród dziewcząt niż wśród chłopców.

Wśród substancji nielegalnych relatywnie najwyższym rozpowszechnieniem cechują się konopie indyjskie. Chociaż raz w ciągu całego życia używało ich 13,1% młodszych uczniów i 27,9% starszych uczniów. Na drugim miejscu wśród substancji nielegalnych są wśród uczniów gimnazjów grzyby halucynogenne – 3,4%, a wśród uczniów szkół wyższego poziomu – amfetamina (9,1%).

Aktualne, okazjonalne używania substancji nielegalnych, czego wskaźnikiem jest używanie w czasie ostatnich 12 miesięcy, także stawia przetwory konopi na pierwszym miejscu pod względem rozpowszechnienia. W klasach trzecich gimnazjów używa tego środka ponad 9,3% uczniów, w klasach drugich szkół ponadgimnazjalnych – 18,3%. Kolejne miejsca zajmują, w przypadku młodszych uczniów, amfetamina grzyby i halucynogenne, a starszych amfetamina i ecstasy. W czasie ostatnich 30 dni przed badaniem 4,3% uczniów klas trzecich gimnazjów i 9,8% uczniów klas drugich szkół ponadgimnazjalnych używało marihuany lub haszyszu.

Zarówno eksperymentowanie z substancjami nielegalnymi, jak ich okazjonalne używanie jest bardziej rozpowszechnione wśród chłopców niż wśród dziewcząt.

Uwagę zwraca wysoki poziom dostępności napojów alkoholowych przejawiający się w ocenach respondentów. Na tym tle dostępność substancji nielegalnych jest oceniana znacznie niżej.

Większość młodzieży jest dobrze zorientowana w zakresie ryzyka szkód zdrowotnych i społecznych związanych z używaniem substancji psychoaktywnych. O stopniu ryzyka, według ocen respondentów, decyduje bardziej nasilenie używania, niż rodzaj substancji.

Poziom akceptacji dla używania poszczególnych substancji jest znacznie zróżnicowany. Sporadyczne picie jest powszechnie akceptowane natomiast używanie substancji nielegalnych spotyka się generalnie z większym potępieniem niż picie alkoholu czy palenie tytoniu. Należy odnotować, że marihuana i haszysz są przez młodzież traktowane bardziej liberalnie niż inne substancje nielegalne.

Zarówno uczniowie trzecich klas gimnazjów, jak drugich klas szkół ponadgimnazjalnych w 67%-76% uczestniczyli w poprzednim roku szkolnym w zajęciach profilaktycznych w szkole. Większość z uczestniczących dostrzega wpływ zajęć profilaktycznych, przynajmniej na sferę swoich przekonań w kwestii używania narkotyków. Analiza używania substancji w czasie ostatnich 30 dni przed badaniem w podziale na uczniów, którzy uczestniczyli w zajęciach profilaktycznych oraz nieuczestniczących wykazała mniejszy odsetek pijących napoje alkoholowe w tej pierwszej grupie, ale tylko w przypadku uczniów szkół ponadgimnazjalnych.

Porównanie wyników uzyskanych w Województwie Świętokrzyskim z wynikami równocześnie zrealizowanego badania ogólnopolskiego oraz badania w Województwie Opolskim wykazało nieco mniejszy poziom rozpowszechnienia używania substancji nielegalnych takich jak marihuana, amfetamina czy ecstasy wśród uczniów szkół ponadgimnazjalnych Województwa Świętokrzyskiego.

Odnotowano też nieco niższy poziom dostępności substancji nielegalnych oraz trochę wyższy zasięg działań profilaktycznych w szkołach.

6.1.9. Wykresy z raportu „Używanie alkoholu i narkotyków przez młodzież szkolną”

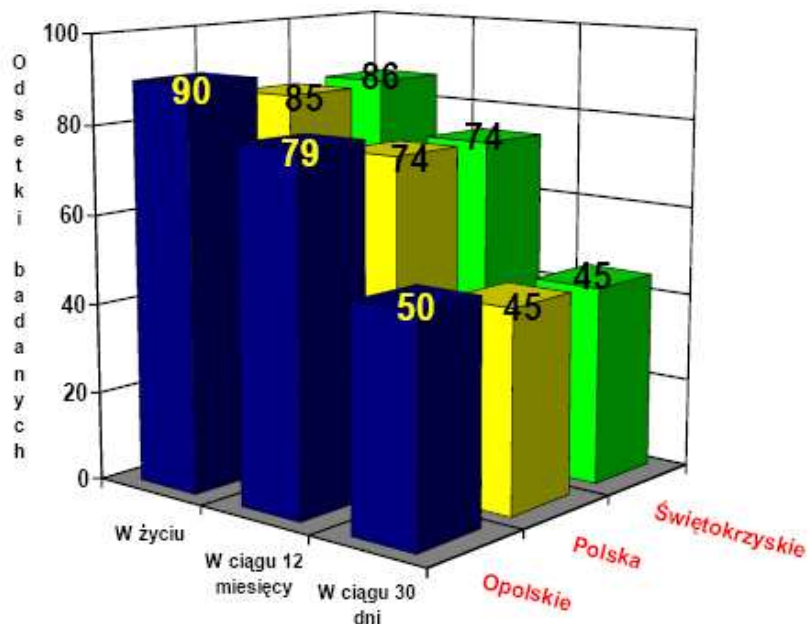

Wykres 1. Odsetki uczniów w wieku 15-16 lat, którzy pili napoje alkoholowe

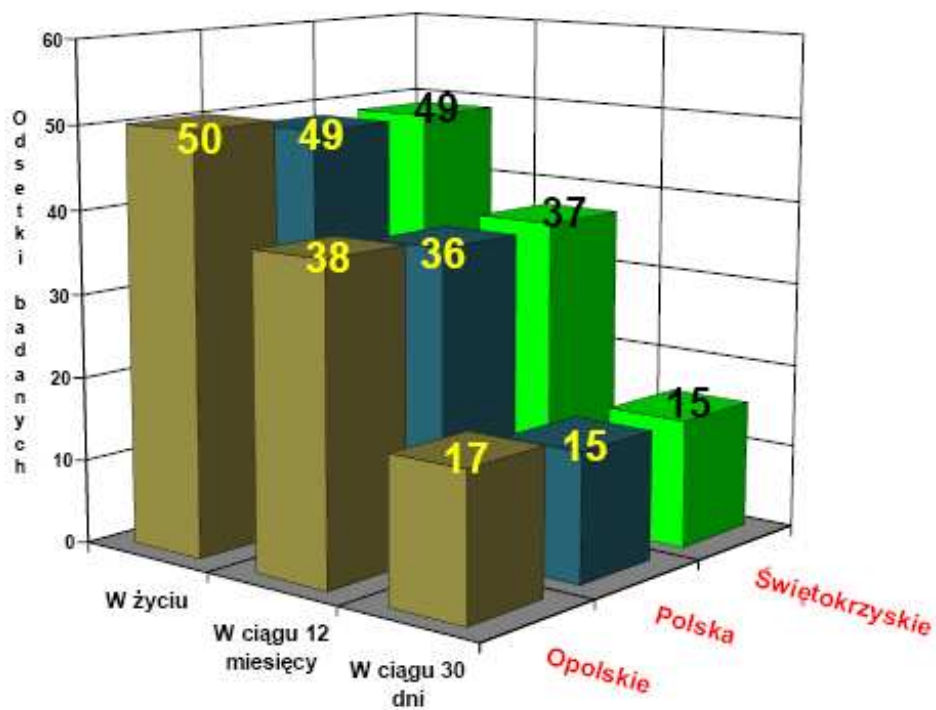

Wykres 2. Odsetki uczniów w wieku 15-16 lat, którzy upili się

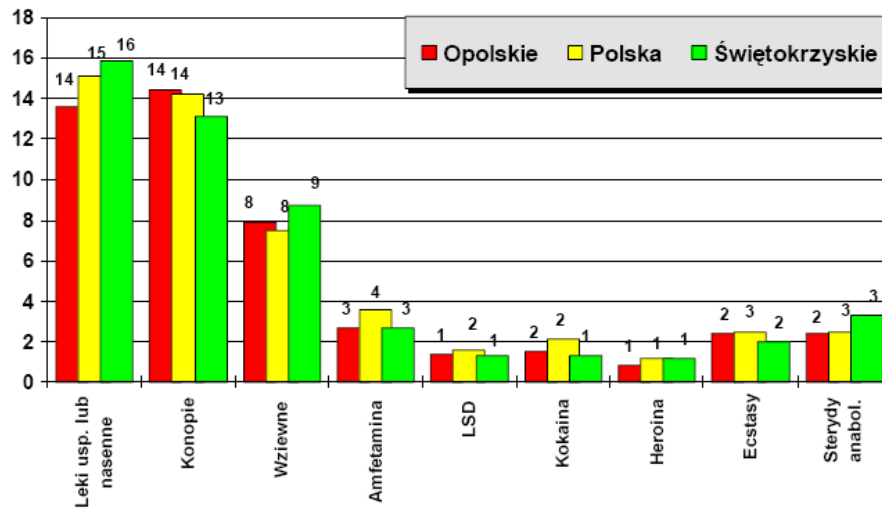

Janusz Sierosławski, Instytut Psychiatrii i Neurologii
Wykres 3. Odsetki uczniów w wieku 15-16 lat, którzy używali poszczególnych środków chociaż raz w swoim życiu

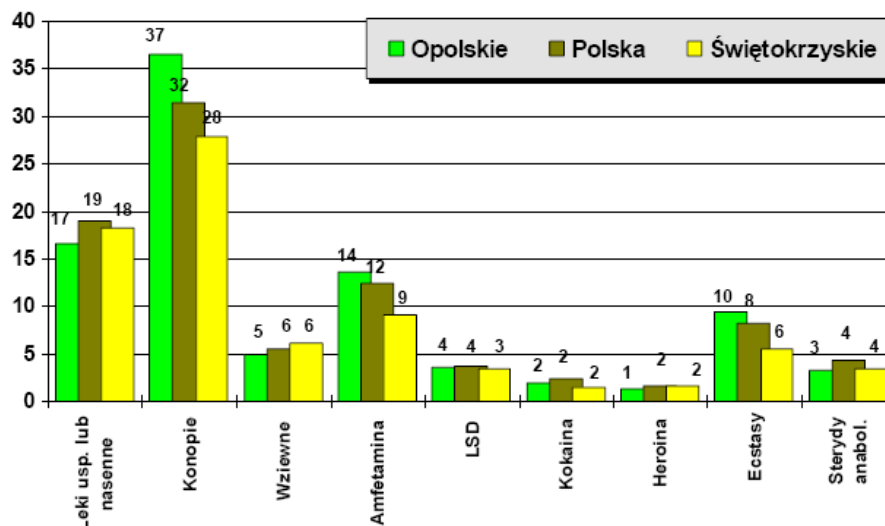

Janusz Sierosławski, Instytut Psychiatrii i Neurologii
Wykres 4. Odsetki uczniów w wieku 17-18 lat, którzy używali poszczególnych środków chociaż raz w swoim życiu

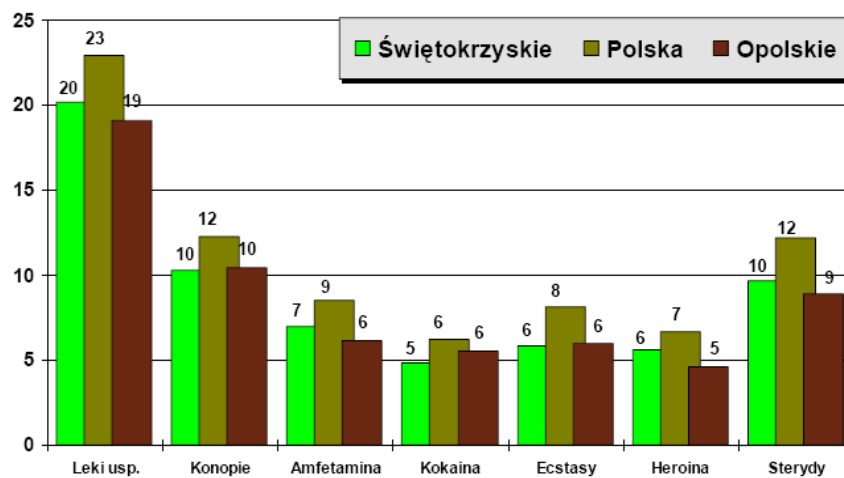

Janusz Sierosławski, Instytut Psychiatrii i Neurologii
Wykres 5. Odsetki uczniów w wieku 15-16 lat, którzy uznali poszczególne substancje za bardzo łatwe do zdobycia

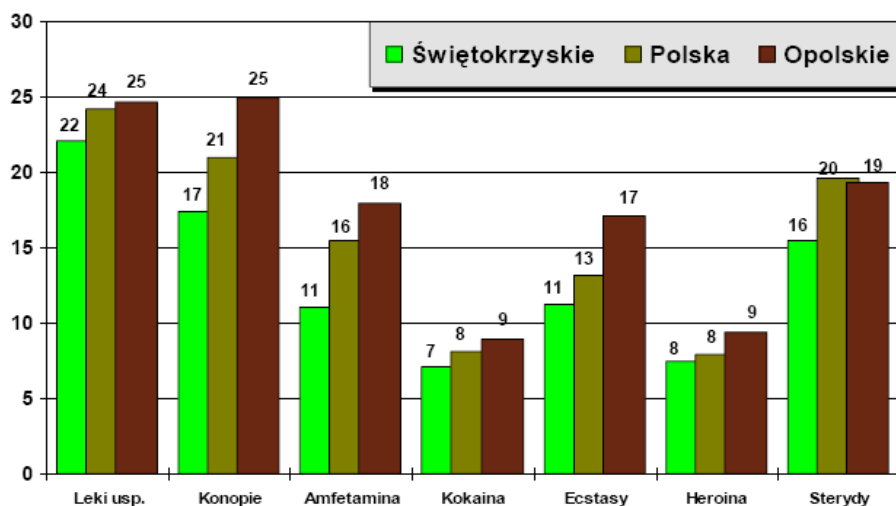

Janusz Sierosławski, Instytut Psychiatrii i Neurologii

Wykres 6. Odsetki uczniów w wieku 17-18 lat, którzy uznali poszczególne substancje za bardzo łatwe do zdobycia

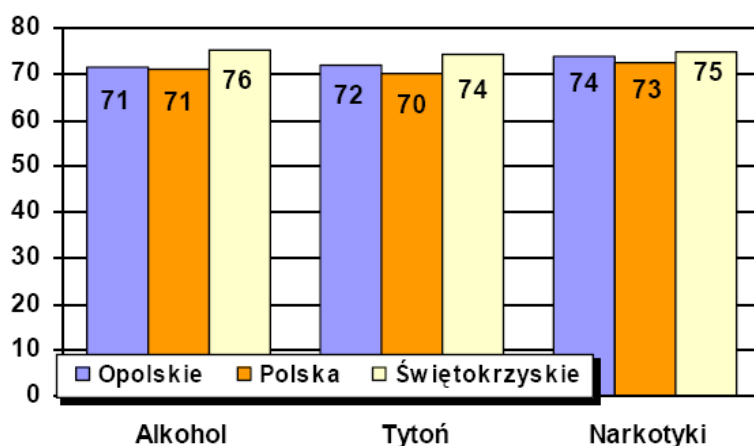

Wykres 7. Udział w zajęciach profilaktycznych w czasie poprzedniego roku szkolnego – odsetki uczniów klas III gimnazjum

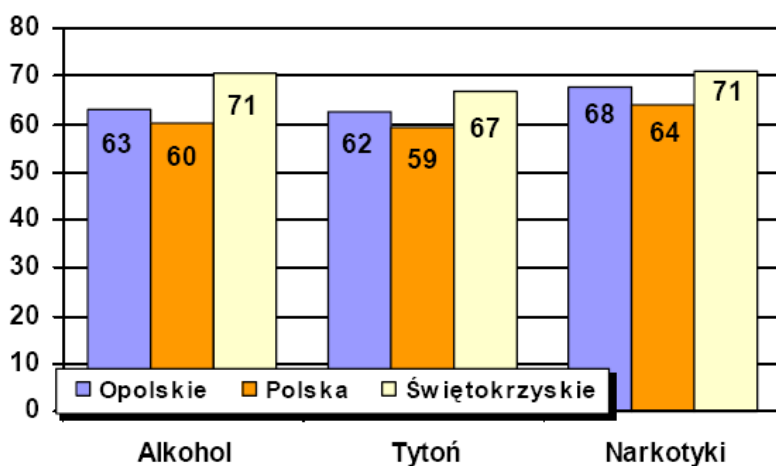

Wykres 8. Udział w zajęciach profilaktycznych w czasie poprzedniego roku szkolnego – odsetki uczniów klas II szkół ponadgimnazjalnych

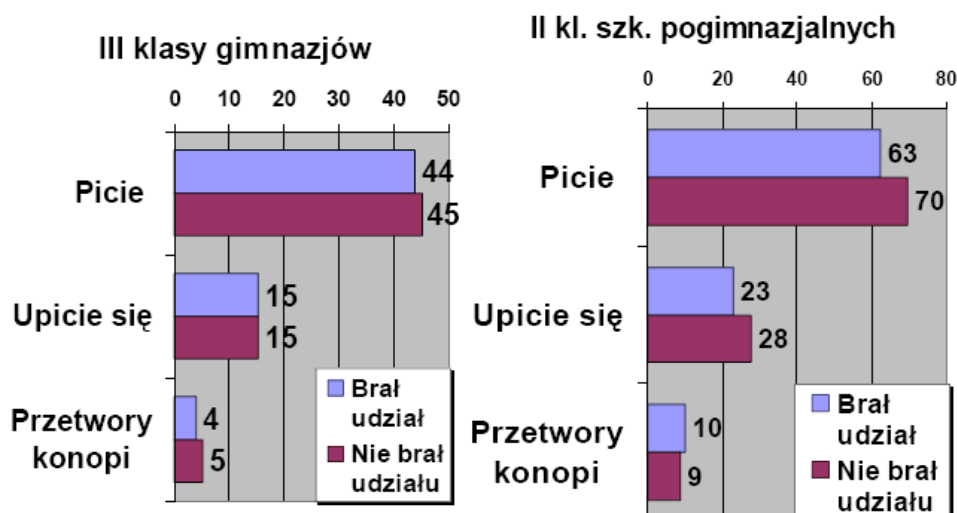

Wykres 9. Udział w zajęciach profilaktycznych w szkołach, a używanie substancji w czasie ostatnich 30 dni

6.1.10. Wnioski

Młodzież Województwa Świętokrzyskiego wedle wyników badania jawi się jako silnie zagrożona przez legalne substancje psychoaktywne, chociaż wskaźniki rozpowszechnienia nie są wyższe od średniej ogólnopolskiej.

Większość wskaźników dotyczących substancji nielegalnych także jest dość wysoka, jakkolwiek niektóre z nich są nawet niższe od ogólnopolskich.

Pamiętając, że nie cała młodzież objęta jest działaniami profilaktycznymi, ich zintensyfikowanie wydaje się niezbędne.

Wysoki poziom dostępności napojów alkoholowych w opiniach uczniów młodszych skłania do zwrócenia bacznej uwagi na kwestie sprzedaży alkoholu niepełnoletnim. Zintensyfikowanie działań kontrolnych w tym zakresie wydaje się koniecznym uzupełnieniem działań profilaktycznych skierowanych na ograniczanie popytu na napoje alkoholowe wśród młodzieży.

Wydaje się, że znaczne rozpowszechnienie używania substancji, a szczególnie rozmiary zjawiska picia alkoholu i używania przetworów konopi, jest efektem głębokiej zmiany obyczajowej, której dotychczasowe zabiegi profilaktyczne skutecznie przeciwstawić się nie są w stanie.

Dla zmniejszenia skali zagrożeń młodzieży stwarzanych przez substancje psychoaktywne, jeśli to jest w ogóle możliwe, potrzebna jest nie tylko mobilizacja całego społeczeństwa oparta na pełnym konsensusie, co do celu, jaki chcemy osiągnąć, ale też i pomysły nowego podejścia do redukcji popytu na substancje wśród młodzieży.

Znaczne rozmiary grup silniej zaangażowanych w używanie substancji skłaniają do przemyślenia na nowo priorytetów w strategii prewencyjnej.

Zastanowienia wymaga kwestia oferty dla młodych ludzi używających względnie często substancji nielegalnych lub pijących często, w ilościach prowadzących do nietrzeźwości. Wielu z nich nie uda się przekonać do zmiany tego stylu życia, konieczne wydaje się, zatem zadbanie o minimalizację szkód, do jakich to może prowadzić.

Szczegółowe wyniki badań zawiera raport z badań ankietowych zrealizowanych w województwie świętokrzyskim w 2005 r. „Używanie alkoholu i narkotyków przez młodzież szkolną”. Przedstawione powyżej materiały są fragmentami raportu.

6.2. Alkohol – wzorce konsumpcji, postawy, zachowania i stereotypy w województwie świętokrzyskim

W miesiącu listopadzie i grudniu 2005 r. na zlecenie Zarządu Województwa Świętokrzyskiego zostały przeprowadzone badania ankietowe w kierunku zdiagnozowania wzorów konsumpcji napojów alkoholowych oraz postaw i zachowań mieszkańców województwa świętokrzyskiego wobec alkoholu i problemów alkoholowych. Realizatorem badań była Pracownia Badań Społecznych w Sopocie.

Badanie zostało przeprowadzone na reprezentatywnej 500-osobowej próbie dorosłych mieszkańców województwa świętokrzyskiego.

Wśród ocenianych spraw znalazły się te o charakterze społeczno-ekonomicznym, a także kwestie związane z przestępczością oraz patologiami społecznymi.

Przedstawione wyniki wykazują, iż najważniejszym problemem społecznym, zdaniem mieszkańców województwa świętokrzyskiego jest:

- bezrobocie (84% respondentów uznaje to za problem bardzo ważny),
- przemoc i agresja na ulicach (63%),
- alkoholizm oraz picie [alkoholu] przez młodzież (po 60%),
- spadek stopy życiowej (58%),
- przemoc w rodzinie (56%).

Analiza wskaźników struktury spożycia alkoholu w województwie świętokrzyskim wykazuje, iż różni się ona tylko nieznacznie od ogólnopolskiej. W obu przypadkach przeważa wódka (49% w województwie świętokrzyskim oraz 47% w Polsce). Na drugim miejscu znajduje się piwo (42% wobec 45% w Polsce). Wino stanowi najmniejszą część spożywanych napojów alkoholowych (9% zarówno w województwie świętokrzyskim, jak i w Polsce).

Tabela 42. Średnie spożycie dla konsumentów napojów alkoholowych

	Kobieta		Mężczyzna		Ogółem	
	Woj. św.	Polska	Woj. św.	Polska	Woj. św.	Polska
Ogółem	1,19	2,12	7,21	7,74	4,31	4,97
Wiek						
18-29 lat	2,12	3,22	5,48	8,05	4,08	5,69
30-39 lat	1,53	1,89	10,23	8,82	60,8	5,52
40-49 lat	0,77	2,85	9,48	90,8	5,62	6,08
50-64 lata	0,86	1,35	7,84	8,32	4,21	4,71
65 i więcej lat	0,48	0,66	2,20	2,19	1,27	1,43
Wielkość miejscowości						
Miasto >200 tys.	1,87	2,53	3,24	8,98	2,49	5,61
Miasto 50-200 tys.	2,31	2,63	10,92	8,72	6,49	5,51
Miasto < 50 tys.	0,77	1,75	6,83	6,31	3,50	4,01
Wieś	0,82	1,80	7,35	7,50	4,50	4,95
Wykształcenie						
Podstawowe	0,64	1,85	10,42	8,39	6,16	4,94
Zawodowe	1,70	1,57	6,69	9,03	4,92	6,48
Średnie	1,25	2,58	5,99	6,53	3,22	4,39
Wyższe	1,20	1,99	3,96	5,91	2,49	3,53
Status zawodowy						
Praca zawodowa	1,38	1,95	6,17	7,92	4,53	5,47
Rencista, emeryt	0,65	0,99	4,05	5,37	2,13	2,97
Uczeń, student	2,27	4,74	4,95	5,39	3,48	4,99
Gospodyni domowa	1,00	1,71	-	-	1,00	4,71
Bezrobotny	1,50	3,48	13,87	12,62	8,00	8,35
Stosunek do religii						
Wierzący i praktykujący	0,96	1,54	7,30	6,49	4,03	3,75
Pozostali	2,63	3,82	6,98	9,46	5,51	7,35
Dochód gospodarstwa domowego						
Do 500 zł	1,69**	2,09	8,55**	14,92	5,70	8,94
501-1000	1,05	2,67	7,65	8,14	4,66	5,04
1001-1500	0,71	1,45	9,92	6,46	3,92	4,01
1501-2000	1,24	2,01	3,77	9,00	2,33	5,92
2001-3000	0,86	2,05	2,79	7,18	2,05	5,04
Ponad 3000	*	4,41	*	5,02	*	4,73

*Niska podstawa procentowania (n<15).

** Niska podstawa procentowania (n<20)

Generalnie – mieszkańcy województwa świętokrzyskiego piją nieco mniej alkoholu niż Polacy. Zarówno w województwie świętokrzyskim jak i całej Polsce, mężczyźni piją ponad trzy razy więcej alkoholu niż kobiety. Również wiek mieszkańców województwa świętokrzyskiego, podobnie jak Polski, wpływa na poziom wypitego alkoholu. Widać to zarówno w podziale mężczyzn i kobiety, jak i w całej badanej grupie: podczas gdy mieszkańcy województwa świętokrzyskiego między 18 a 39 rokiem życia wypijają rocznie około 4 litrów czystego alkoholu (w badaniu ogólnopolskim 5,7 l), w wieku 40-64 lat – 5,6 litra (w Polsce – ok. 6l), to po 65 roku – 1,27 litra (w Polsce 1,43 l). Ogólnie w całej Polsce znacznie więcej alkoholu niż pozostałe grupy piją mężczyźni z wykształceniem zawodowym (6,48 l) natomiast wśród mieszkańców województwa świętokrzyskiego – najwięcej piją mężczyźni z wykształceniem podstawowym (10,41 l), a najmniej kobiety z wykształceniem zawodowym (1,70 l). w próbie świętokrzyskiej widoczny jest związek między wykształceniem a ilością spożywanego alkoholu.

Status zawodowy podobnie dzieli respondentów w Polsce i województwie świętokrzyskim. Wśród mieszkańców województwa świętokrzyskiego najczęściej pija bezrobotni (8 l wobec 8,35 l w badaniu ogólnopolskim), w dalszej kolejności pojawiają się osoby pracujące zawodowo (4,35 l) oraz uczniowie i studenci (3,48 l). najmniej alkoholu w województwie świętokrzyskim – i w całym kraju – piją gospodynie domowe (1,0 l vs 1,17 l).

Kolejną cechą wpływającą na wielkość spożycia alkoholu jest stosunek badanego do wiary: w badaniu ogólnopolskim osoby wierzące i praktykujące (zarówno wśród kobiet, jak i wśród mężczyzn) przeciętnie piją połowę mniej niż pozostałe. W województwie świętokrzyskim wierzący mężczyźni piją więcej (7,3 l) niż pozostali (6,98 l).

Podsumowując, należy stwierdzić, że osoby najczęściej wypijające to mężczyźni: zamieszkujący w gospodarstwach o najniższych dochodach, w wieku od 30 do 39 lat, z wykształceniem podstawowym, pochodzący z miast od 50 do 200 tys. mieszkańców oraz niewierzący lub wierzący ale niepraktykujący. Natomiast najmniej wypijają osoby po 65 roku życia oraz kobiety: zamieszkujące wsie lub małe miasta, posiadające wykształcenie podstawowe.

W województwie świętokrzyskim w stosunku do całej Polski jest prawie tyle samo abstynentów (17% wobec 16%) – w grupie kobiet (27% wobec 23% w Polsce), a wśród mężczyzn (7% wobec 8% w Polsce). Podobnie jak w badaniu ogólnopolskim, można zaobserwować wyraźny związek abstynencji z wiekiem – im starsi respondenci, tym częściej pojawiają się wśród nich abstynenci, tzn. – gdy wśród badanych w województwie świętokrzyskim respondentów w wieku 18-49 lat odsetek abstynentów wynosi 6%-17% (w Polsce 6%-10%), to wśród respondentów w wieku 50 lat i więcej już 21%-36% (w Polsce 19%-41%). Warto przy tym zauważyć, że wśród mężczyzn nie odnotowujemy tak znacznego przyrostu odsetka abstynentów między najmłodszymi, a najstarszymi osobami (0% niepijących wśród najmłodszych i 16% wśród najstarszych mężczyzn). Natomiast wśród kobiet różnica jest znacznie większa: 13% wśród respondentek w wieku 18-19 lat, do 46% wśród kobiet ponad 65-letnich.

Tak jak w badaniu ogólnopolskim – najczęściej abstynentów odnajdziemy wśród kobiet z wykształceniem podstawowym. Generalnie, wraz ze wzrostem poziomu wykształcenia, maleje odsetek osób niepijących.

Cechą różnicującą rozpowszechnienie abstynencji jest również status zawodowy.

Zdecydowanie najmniej abstynentów jest wśród uczniów i studentów oraz bezrobotnych mężczyzn. Najwięcej abstynentów jest wśród gospodyń domowych oraz rencistów i emerytów.

W województwie świętokrzyskim, nieco mniejszy niż w całym kraju, jest odsetek osób nadmiernie pijących (w województwie świętokrzyskim – 11%, w Polsce – 16%).

Dotyczy to większości grup demograficzno-społecznych mieszkańców województwa świętokrzyskiego.

Największy odsetek osób nadmiernie pijących można znaleźć wśród mieszkańców województwa świętokrzyskiego w wieku 40-49 lat (16%), zamieszkałych w miastach od 50 do 200 tys. mieszkańców (25%), bezrobotnych (21%), o najniższych dochodach (14%), niewierzących albo wierzących, ale niepraktykujących (23%) oraz z wykształceniem podstawowym (13%) i średnim (12%). Osoby nadmiernie pijące praktycznie nie zdarzają się w grupie najstarszych mieszkańców województwa świętokrzyskiego oraz w grupie gospodyń domowych, niewiele jest ich też wśród osób z wyższym wykształceniem (3%), wierzących (5%) oraz mieszkańców wsi (6%).

Mieszkańcy województwa świętokrzyskiego znacznie częściej niż ogół Polaków kierują samochodem pod wpływem alkoholu. Średnio co ósmemu (13%) mieszkańcowi woj. świętokrzyskiego, który przynajmniej raz w ciągu ostatnich 12 miesięcy prowadził samochód lub inny pojazd mechaniczny, zdarzyło się robić to pod wpływem alkoholu (w populacji ogólnopolskiej 3%).

W świętokrzyskiej edycji badania żadna z kobiet nie zadeklarowała prowadzenia samochodu pod wpływem alkoholu. Najwięcej osób kierujących pod wpływem alkoholu – zarówno w województwie świętokrzyskim (39%), jak i w Polsce (9%) – jest wśród osób bezrobotnych.

Należy zauważyć, że pierwsze spożycie napoju alkoholowego w okresie niepełnoletności jest dość powszechne wśród mieszkańców województwa świętokrzyskiego.

Prawie co piąta kobieta (18%) i 44% mężczyzn w województwie przyznają, że po raz pierwszy spożyli alkohol przed osiemnastym rokiem życia. Podobna prawidłowość wystąpiła również w skali ogólnopolskiej. Wśród ogółu badanych niemal 40% piło alkohol przed uzyskaniem pełnoletności – wśród kobiet odsetek ten wyniósł 28%, podczas gdy aż co drugi mężczyzna spożywał alkohol przed 18. rokiem życia.

Wśród kobiet, które kiedykolwiek były w ciąży, 14% zadeklarowało (w Polsce niemal tyle samo – 17%), że w okresie, gdy spodziewały się dziecka, co najmniej raz piły alkohol. Najczęściej (27%) były to kobiety z najmłodszego pokolenia, zdecydowanie w najmniejszym stopniu alkohol spożywały kobiety z najstarszego pokolenia (obecnie w wieku powyżej 60 lat – 7%).

W województwie świętokrzyskim do picia w czasie ciąży najczęściej przyznawały się kobiety z wykształceniem zawodowym (27%), a najrzadziej z wyższym (9%) i podstawowym (10%).

Najczęściej kobiety piły alkohol kilka razy (39%) albo jeden raz w okresie całej ciąży (35% wskazań). Zdarzały się jednak i takie osoby (5%), które pozwalały sobie na wypicie alkoholu kilka razy w miesiącu lub częściej.

W Polsce sytuacja przedstawia się nieco inaczej: kilka razy w czasie ciąży piła co druga kobieta, która kiedykolwiek była w ciąży, a raz – co czwarta.

W zdecydowanej większości respondenci nie deklaruowali korzystania z pomocy w sprawach związanych z uzależnieniami i patologiami społecznymi. Jedynie 2% przyznało, że zwracało się o pomoc w kwestii problemów alkoholowych. Do szukania pomocy w przypadku problemów związanych z narkomanią nie przyznał się nikt, a w przypadku przemocy w rodzinie – 0,8% badanych mieszkańców województwa świętokrzyskiego. W skali całego kraju z pomocy w związku z problemami alkoholowymi korzystało niespełna 3% badanych. W województwie świętokrzyskim 65% badanych stwierdziło, iż w przypadku problemów z alkoholem kogoś ze swoich bliskich wiedziałoby, gdzie szukać pomocy (suma odpowiedzi 'raczej tak' i 'zdecydowanie tak'). Dla porównania, w skali całego kraju taką wiedzę zadeklarowało 48% badanych.

Wśród mieszkańców województwa świętokrzyskiego osoby spożywające od 6 do 12 l alkoholu rocznie najczęściej wiedziałyby, gdzie szukać pomocy dla bliskich (76%). Badanie ogólnopolskie dostarczyło zbliżonego wyniku. Grupę o największej świadomości miejsc, gdzie udzielana jest pomoc, stanowiły osoby konsumujące od 6 do 12 l czystego alkoholu rocznie, z których ponad ¾ zdecydowanie lub raczej wiedziałyby, gdzie szukać pomocy dla osoby mającej problemy z alkoholem.

Oceniając efektywność działania różnych instytucji i organizacji niosących pomoc w problemach alkoholowych, prawie połowa badanych w województwie świętokrzyskim (49%) nie potrafiła ocenić, czy w ostatnich latach wzrosła skuteczność leczenia osób uzależnionych od alkoholu, a 26% uznało, iż nastąpiło zwiększenie skuteczności leczenia (łącznie odpowiedzi 'zdecydowanie tak' oraz 'raczej tak'). W grupach wyróżnionych ze względu na poziom spożywanego rocznie alkoholu osoby spożywające od 6 do 12 l czystego alkoholu rocznie najczęściej (36%) wyrażały przekonanie, że w ostatnich latach wzrosła skuteczność leczenia osób uzależnionych od alkoholu. Takiego zdania było 27% abstynentów.

Taki obraz konsumpcji alkoholu w województwie świętokrzyskim kształtuje się w świetle wybranych wyników raportu z badań ankietowych przeprowadzonych wśród mieszkańców naszego województwa.

Szczegółowe dane zawarte są w raporcie z badań ankietowych zrealizowanych w listopadzie i grudniu 2005 r. „Wzorce konsumpcji alkoholu w województwie świętokrzyskim”. Powyżej przedstawione materiały są fragmentami raportu.

6.3. Leczenie osób uzależnionych

Leczenie osób z powodu zaburzeń spowodowanych używaniem alkoholu i innych substancji psychoaktywnych w poradniach odwykowych w latach 2005 – 2006 ilustrują tabele 43 – 46.

Tabela 43. Leczeni ogółem w poradniach odwykowych wg rozpoznania zasadniczego w latach 2005 i 2006

Wyszczególnienie		Liczby bezwzględne		% do ogółu leczonych 2006	Współczynnik na 100 tys. ludności	
		2005	2006		2005	2006
OGÓLEM		7 670	7 896	100,0	596,9	617,0
Zaburzenia psychiczne spowodowane używaniem alkoholu	Ostre zatrucie (F10.0)	290	358	4,5	22,6	28,0
	Używanie szkodliwe (F10.1)	164	194	2,4	12,8	15,2
	Zespół uzależnienia (F10.2)	6041	6 700	84,9	470,1	523,5
	Zespół abstynencyjny bez majaczenia (F10.3)	585	185	2,3	45,5	14,5
	Zespół abstynencyjny z majaczeniem (F10.4)	36	21	0,3	2,8	1,6
	Zaburzenia psychotyczne bez majaczenia (F10.5)	72	63	0,8	5,6	4,9
	Zespół amnestyczny (F10.6)	20	14	0,2	1,6	1,1
	Inne zaburzenia psychiczne (F10.7, F10.8, F10.9)	462	361	4,6	35,9	28,2
	Współistniejące uzależnienie od substancji psychoaktywnych (F11-F19)	93	49	-	-	3,8
Współuzależnienia	1309	984	-	-	76,9	

Źródło: Biuletyn ŚCMOZ 2006 i 2007

Tabela 44. Leczeni po raz pierwszy w poradniach odwykowych wg rozpoznania zasadniczego w latach 2005-2006

Wyszczególnienie		Liczby bezwzględne		% do ogółu leczonych 2006	Współczynnik na 100 tys. ludności	
		2005	2006		2005	2006
OGÓLEM		2 956	3 102	100,0	230,0	242,4
Zaburzenia psychiczne spowodowane używaniem alkoholu	Ostre zatrucie (F10.0)	116	109	3,5	9,0	8,5
	Używanie szkodliwe (F10.1)	84	101	3,3	6,5	7,9
	Zespół uzależnienia (F10.2)	2 333	2 741	88,4	181,6	214,2
	Zespół abstynencyjny bez majaczenia (F10.3)	253	49	1,6	19,7	3,8
	Zespół abstynencyjny z majaczeniem (F10.4)	11	4	0,1	0,9	0,3
	Zaburzenia psychotyczne bez majaczenia (F10.5)	19	14	0,4	1,5	1,1
	Zespół amnestyczny (F10.6)	3	-	-	0,2	-
	Inne zaburzenia psychiczne (F10.7, F10.8, F10.9)	137	84	2,7	10,7	6,6
Współistniejące uzależnienie od substancji psychoaktywnych (F11-F19)	33	21	-	-	1,6	
Współuzależnienia	679	591	-	-	46,2	

Źródło: Biuletyn ŚCMOZ 2006 i 2007

Tabela 45. Leczeni w poradniach odwykowych na zaburzenia spowodowane używaniem substancji psychoaktywnych wg rozpoznania zasadniczego w latach 2005-2006

Leczeni ogółem

Wyszczególnienie		Liczby bezwzględne		% do ogółu leczonych 2006r.	Współczynnik na 100 tys. ludności	
		2005	2006		2005	2006
Leczeni ogółem		666	758	100,0	51,8	59,2
Opiaty	Ostre zatrucie i używanie szkodliwe (F11.0, F 11.1)	1	21	2,8	0,1	1,6
	Zespół uzależnienia i zespół abstynencyjny (F11.2, F11.3)	22	13	1,7	1,7	1,0
Kanabinole	Ostre zatrucie i używanie szkodliwe (F12.0, F 12.1)	67	57	7,5	5,2	4,5
	Zespół uzależnienia i zespół abstynencyjny (F12.2, F12.3)	212	49	6,5	1,6	3,8
	Zaburzenia psychotyczne (F12.4, F 12.5, F12.6)	4	1	0,1	0,3	0,1
Leki uspokajające i nasenne	Ostre zatrucie i używanie szkodliwe (F13.0, F 13.1)	20	53	7,0	1,6	4,1
	Zespół uzależnienia i zespół abstynencyjny (F13.2, F13.3)	54	148	19,5	4,2	11,6
	Zburzenia psychotyczne (F13.4, F13.5, F13.6)	6	12	1,6	0,5	0,9
	Inne (F13.7, F13.8, F13.9)	2	1	0,1	0,2	0,1
Kokaina	Zespół uzależnienia i zespół abstynencyjny (F14.2, F14.3)	11	2	0,3	0,9	0,2
	Zaburzenia psychotyczne (F14.4, F14.5, F14.6)	3	1	0,1	0,2	0,1
Inne subst. pobudzające (kofeina)	Ostre zatrucie i używanie szkodliwe (F15.0, F 15.1)	22	23	3,0	1,7	1,8
	Zespół uzależnienia i zespół abstynencyjny (F15.2, F15.3)	38	40	5,3	3,0	3,1
	Zaburzenia psychotyczne (F15.4, F15.5, F15.6)	4	2	0,3	0,3	0,2
Substancje halucynogenne inne	Ostre zatrucie i używanie szkodliwe (F16.0, F 16.1)	1	1	0,1	0,1	0,1
	Zespół uzależnienia i zespół abstynencyjny (F16.2, F16.3)	23	1	0,1	1,8	0,1
Lotne rozpuszczalniki	Ostre zatrucie i używanie szkodliwe (F18.0, F 18.1)	2	1	0,1	0,2	0,1
	Zespół uzależnienia i zespół abstynencyjny (F18.2, F18.3)	22	8	1,1	1,7	0,6
	Zaburzenia psychotyczne (F18.4, F18.5, F18.6)	1	1	0,1	0,1	0,1
Kilka substancji lub inne substancje psychoaktywne	Ostre zatrucie i używanie szkodliwe (F19.0, F 19.1)	41	44	5,6	32	3,4
	Zespół uzależnienia i zespół abstynencyjny (F19.2, F19.3)	112	121	16,0	8,7	9,5
	Zaburzenia psychotyczne (F19.4, F19.5, F19.6)	26	8	1,1	2,0	0,6
	Inne (F19.7, F19.8, F19.9)	17	2	0,3	1,3	0,2
Używanie tytoniu (F17)		145	148	19,5	11,3	11,6

Źródło: Biuletyn SCMOZ 2006 i 2007

Tabela 46. Leczeni w poradniach odwykowych na zaburzenia spowodowane używaniem substancji psychoaktywnych wg rozpoznania zasadniczego w latach 2005 – 2006

Leczeni po raz pierwszy

Wyszczególnienie		Liczby bezwzględne		% do ogółu leczonych 2006r.	Współczynnik na 100 tys. ludności	
		2005	2006		2005	2006
Leczeni ogółem		367	412	100,0	28,6	32,2
Opiaty	Ostre zatrucie i używanie szkodliwe (F11.0, F 11.1)	1	4	1,0	0,1	0,3
	Zespół uzależnienia i zespół abstynencyjny (F11.2, F11.3)	2	3	0,7	0,2	0,2
Kanabinole	Ostre zatrucie i używanie szkodliwe (F12.0, F 12.1)	51	46	11,2	4,0	3,6
	Zespół uzależnienia i zespół abstynencyjny (F12.2, F12.3)	15	41	10,0	1,2	3,2
	Zaburzenia psychiatryczne (F12.4, F 12.5, F12.6)	1	1	0,2	0,1	0,1
Leki uspokajające i nasenne	Ostre zatrucie i używanie szkodliwe (F13.0, F 13.1)	3	18	4,4	0,2	1,4
	Zespół uzależnienia i zespół abstynencyjny (F13.2, F13.3)	22	36	8,7	1,7	2,8
	Zburzenia psychiatryczne (F13.4, F13.5, F13.6)	1	6	1,5	0,1	0,5
	Inne (F13.7, F13.8, F13.9)	1	1	0,2	0,1	0,1
Kokaina	Zespół uzależnienia i zespół abstynencyjny (F14.2, F14.3)	-	1	0,2	-	0,1
	Zaburzenia psychiatryczne (F14.4, F14.5, F14.6)	-	0	0,0	-	0,0
Inne subst. pobudzające (kofeina)	Ostre zatrucie i używanie szkodliwe (F15.0, F 15.1)	12	21	5,1	0,9	1,6
	Zespół uzależnienia i zespół abstynencyjny (F15.2, F15.3)	24	29	7,0	1,9	2,3
	Zaburzenia psychiatryczne (F15.4, F15.5, F15.6)	3	2	0,5	0,2	0,2
Substancje halucynogenne inne	Ostre zatrucie i używanie szkodliwe (F16.0, F 16.1)	1	1	0,2	0,1	0,1
	Zespół uzależnienia i zespół abstynencyjny (F16.2, F16.3)	3	1	0,2	0,2	0,1
Lotne rozpuszczalniki	Ostre zatrucie i używanie szkodliwe (F18.0, F 18.1)	1	0	0,0	0,1	0,0
	Zespół uzależnienia i zespół abstynencyjny (F18.2, F18.3)	7	6	1,5	0,5	0,5
	Zaburzenia psychiatryczne (F18.4, F18.5, F18.6)	1	0	0,0	0,1	0,0
Kilka substancji lub inne substancje psychoaktywne	Ostre zatrucie i używanie szkodliwe (F19.0, F 19.1)	25	33	8,0	1,9	2,6
	Zespół uzależnienia i zespół abstynencyjny (F19.2, F19.3)	51	68	16,6	4,0	5,3
	Zaburzenia psychiatryczne (F19.4, F19.5, F19.6)	13	1	0,2	1,0	0,1
	Inne (F19.7, F19.8, F19.9)	3	0	0,0	0,2	0,0
Używanie tytoniu (F17)		125	93	22,6	9,7	7,3

Źródło: Biuletyn ŚCMOZ 2006i 2007

Liczbę leczonych ogółem w oddziałach odwykowych funkcjonujących na terenie naszego województwa, w latach 2000 – 2006 ilustruje tabela 47 oraz wykres 10.

Tabela 47. Leczeni w oddziałach odwykowych w latach 2000 - 2006

Psychiatryczne odwykowe													
Liczba łóżek rzeczywistych							Liczba leczonych						
2000	2001	2002	2003	2004	2005	2006	2000	2001	2002	2003	2004	2005	2006
136	149	149	149	199	199	199	1580	1448	1613	1539	1977	2337	2 321

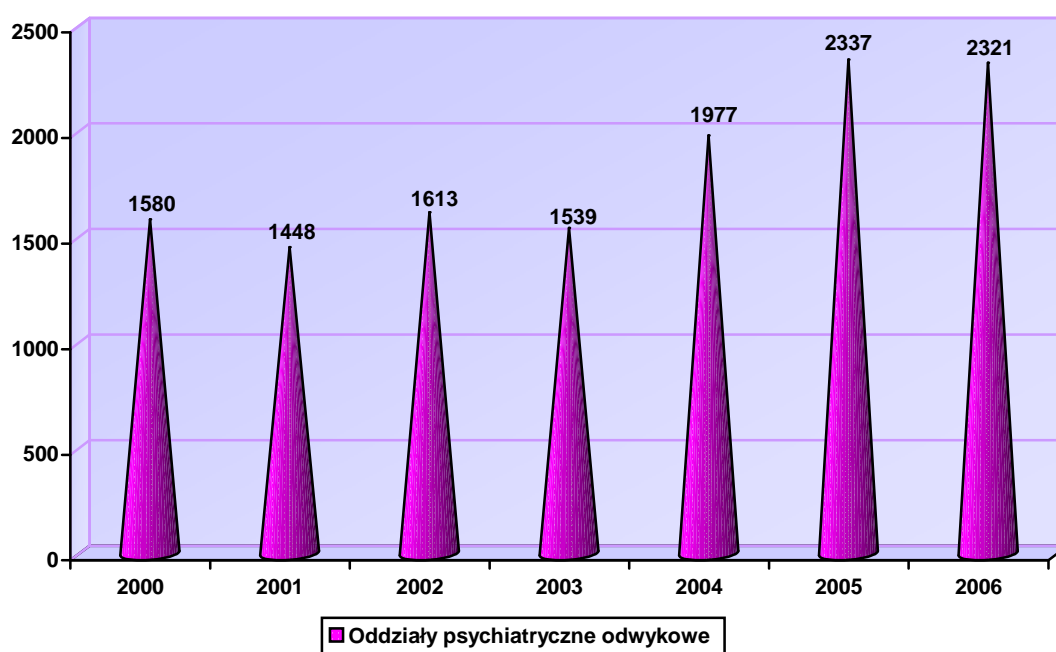

Wykres 10. Liczba leczonych ogółem w oddziałach odwykowych w latach 2000 – 2006

6.4. Podsumowanie i wnioski

Analiza czynników ryzyka mieszkańców Województwa Świętokrzyskiego jakimi są nikotynizm, narkomania oraz alkoholizm pozwalają sformułować następujące wnioski:

1. Z punktu widzenia zdrowotnego, a zarazem demograficznego – dla przyszłości społeczeństwa naszego województwa nikotynizm w pokoleniu młodocianym jak i wśród dorosłych jest poważnym zagrożeniem, wobec którego należy podjąć szeroko zakrojone działania profilaktyczne.
2. Sytuacja w aspekcie zagrożenia uzależnieniem dzieci i młodzieży w naszym województwie jest bardzo poważna, bowiem narkotyki lub środki toksyczne tzw. „wynalazki” kumulują bardzo często z alkoholem te same osoby.
3. Wczesny wiek inicjacji przyspiesza uzależnienie oraz powoduje destrukcję i zaburzenia patologiczne w rozwoju osobowości młodocianych.
4. Konieczna jest szeroka akcja prewencyjna szczególnie wśród młodzieży szkolnej.
5. Napoje alkoholowe są najbardziej rozpowszechnioną substancją psychoaktywną wśród młodzieży szkolnej, gdzie obserwuje się poważny wzrost konsumpcji alkoholu.
6. Liczba osób leczonych zarówno w poradniach zdrowia psychicznego jak i odwykowych sukcesywnie wzrasta.
7. Należy podjąć działania prewencyjne zarówno wśród młodzieży jak i dorosłych.

7. Czynniki społeczno – ekonomiczne mające wpływ na powstawanie potrzeb zdrowotnych

Województwo Świętokrzyskie zajmuje powierzchnię 11 708km². Województwo Świętokrzyskie tworzy 13 powiatów ziemskich i 1 grodzki; 102 gminy w tym: 5 miejskich, 25 miejsko-wiejskich i 72 wiejskie. W granicach województwa zamieszkuje **1 279 838** osób.



Mapa 1. Mapa administracyjna województwa świętokrzyskiego

7.1. Ludność województwa świętokrzyskiego

Ludność województwa świętokrzyskiego według stanu na 31.12.2006 r. wyrażała się liczbą 1 279 838 mieszkańców w tym: 623 860 to mężczyźni, 655 978 – kobiety; 579 832 osoby zamieszkiwały w miastach, a 700 006 to mieszkańcy wsi. W stosunku do 31 grudnia 1999 r. liczba ludności województwa świętokrzyskiego zmniejszyła się o 42 909 osób. Największy spadek ludności naszego województwa odnotowano w roku 2001. W analizowanym okresie tj. 1999-2006 w większym stopniu zmniejszyła się liczba mężczyzn – o 25 085 niż kobiet – o 17 824; również liczba mieszkańców miast zmniejszyła się w większym stopniu – o 25 642 niż liczba mieszkańców wsi – o 17 267.

Szczegółowe informacje dotyczące ludności województwa świętokrzyskiego według płci i miejsca zamieszkania w podziale na powiaty przedstawia tabela 48 oraz wykresy 11 – 15.

Tabela 48. Ludność wg powiatów stan na 31.12. w latach 2005 i 2006

Lp.	Powiat	2005					2006				
		M	K	Razem	miasto	wieś	M	K	Razem	miasto	wieś
WOJEWÓDZTWO ŚWIĘTOKRZYSKIE		626859	658148	1285007	583488	701519	623860	655978	1279838	579832	700006
1.	Miasto na prawach powiatu KIELCE	98842	109351	208193	208193		9852	108936	207188	207188	
2.	BUSKI	36213	37936	74149	17357	56792	36038	37675	73713	17172	56541
3.	JĘDRZEJOWSKI	44347	45210	89557	27458	62099	44215	45110	89325	27292	61033
4.	KAZIMIERSKI	17735	18209	35944	7092	28852	17562	18084	35646	7071	28575
5.	KIELECKI	98784	99592	198376	10529	187847	98970	99887	198857	10480	188377
6.	KONECKI	41541	42942	84483	26818	57665	41322	42714	84036	26623	57413
7.	OPATOWSKI	27983	28898	56881	11733	45148	27750	28793	56543	11636	44907
8.	OSTROWIECKI	55865	60734	116599	80535	36064	55451	60408	115859	79947	35912
9.	PIŃCZOWSKI	20885	21406	42291	13030	29261	20768	21303	42071	12986	29085
10.	SANDOMIERSKI	39783	42116	81899	29558	52341	39536	41955	81491	29324	52167
11.	SKARŻYSKI	38668	41751	80419	58387	22032	38288	41442	79730	57827	21903
12.	STARACHOWICKI	45866	48875	94741	56114	38627	45636	48658	94294	55726	38568
13.	STASZOWSKI	36869	37307	74176	25888	48288	36674	37281	73955	25780	48175
14.	WŁOSZCZOWSKI	23478	23821	47299	10796	36503	23398	23732	47130	10780	36350

Opracowano na podstawie danych opublikowanych przez GUS na stronach internetowych tabele – „Ludność według płci i powiatów (NTS 4) w 2005r. i 2006r.

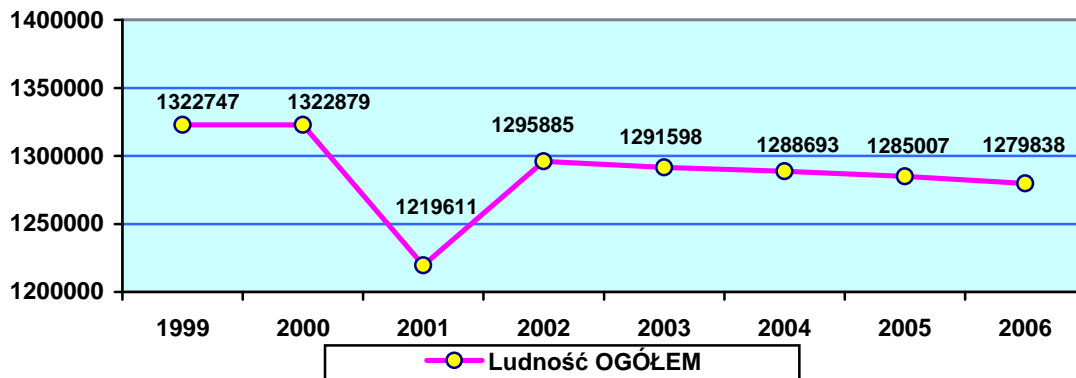

Wykres 11. Liczba ludności województwa świętokrzyskiego w latach 1999-2006 OGÓŁEM

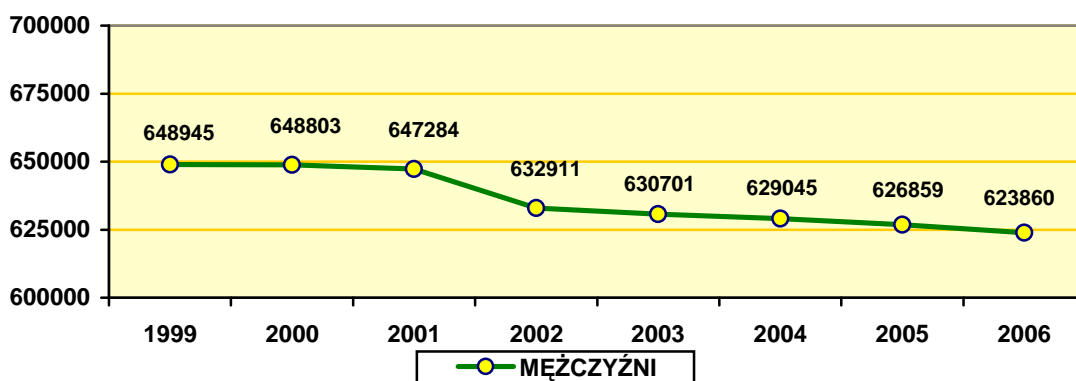

Wykres 12. Liczba ludności województwa świętokrzyskiego w latach 1999-2006 MĘŻCZYŹNI

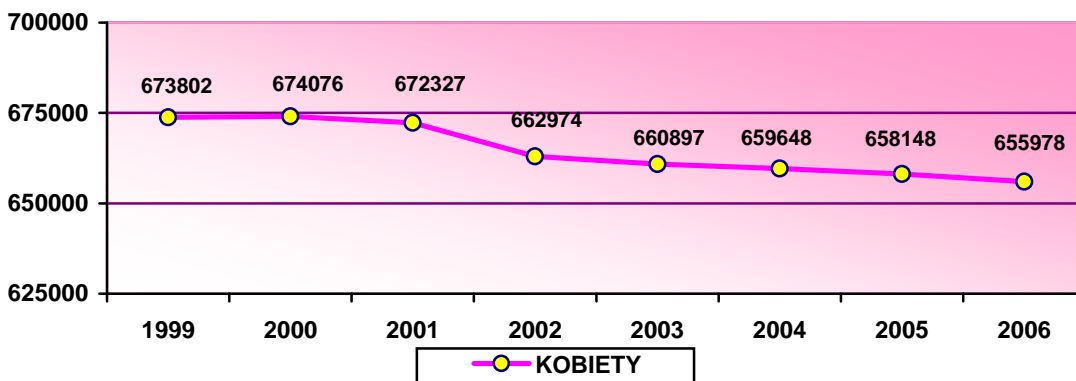

Wykres 13. Liczba ludności województwa świętokrzyskiego w latach 1999-2006 KOBIECY

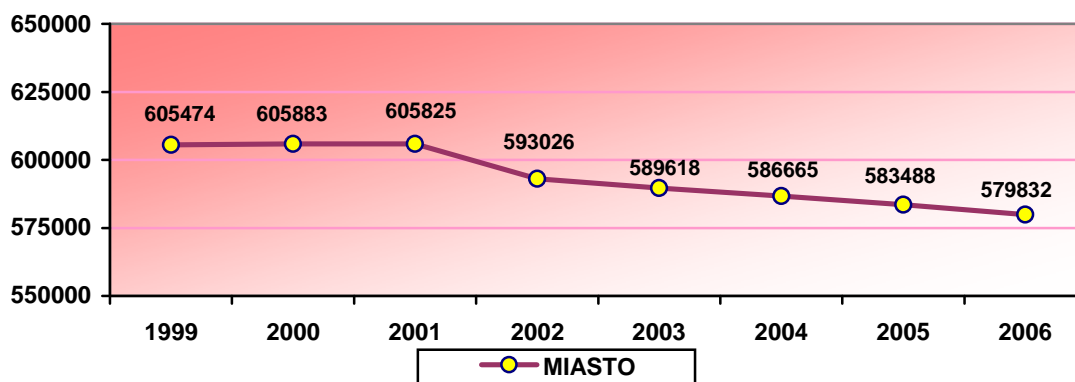

Wykres 14. Liczba ludności województwa świętokrzyskiego w latach 1999-2006 MIASTO

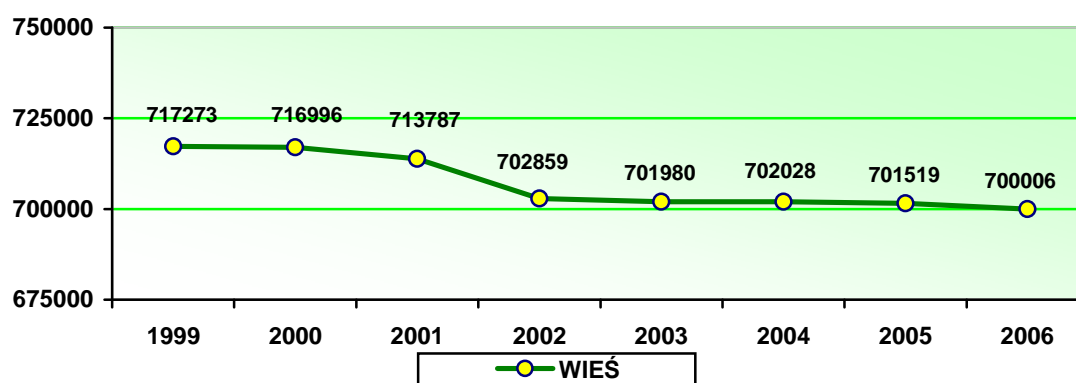

Wykres 15. Liczba ludności województwa świętokrzyskiego w latach 1999-2006 WIEŚ

7.2. Struktura ludności Województwa Świętokrzyskiego

Struktura ludności w latach 2005 - 2006 wg płci i wieku w województwie z uwzględnieniem podziału miasto-wieś nadal wykazuje spadek ludności województwa ogółem z 1 285 007 w 2005 do 1 279 838 2006 r. do r. Spadek dotyczy zarówno mężczyzn jak i kobiet, a także miast i wsi.

Szczegółową strukturę ludności w roku 2006 i 2005 w województwie i poszczególnych powiatach przedstawiają tabele 49 i 50.

Tabela 49. Struktura populacji według płci i wieku w województwie i poszczególnych powiatach, z uwzględnieniem podziału miasto-wieś w roku 2006

Ludność wg płci i wieku stan w dniu 31.12. 2006 r.									
WOJEWÓDZTWO ŚWIĘTOKRZYSKIE				Miasto			Wieś		
wiek	ogółem	mężczyźni	kobiety	ogółem	mężczyźni	kobiety	ogółem	mężczyźni	kobiety
ogółem	1279838	623860	655978	579832	275986	303846	700006	347874	352132
0-4	56357	28869	27488	23191	11952	11239	33166	16917	16249
5-9	63139	32461	30678	24818	12857	11961	38321	19604	18717
10-14	79661	40430	39231	30682	15548	15134	48979	24882	24097
15-19	94978	48661	46317	40913	20766	20147	54065	27895	26170
20-24	108786	55950	52836	49568	25492	24076	59218	30458	28760
25-29	99036	51502	47534	47583	24293	23290	51453	27209	24244
30-34	88218	45692	42526	40879	20877	20002	47339	24815	22524
35-39	77335	39530	37805	34326	17061	17265	43009	22469	20540
40-44	79158	40335	38823	35910	17303	18523	43248	23032	20216
45-49	97587	49278	48309	47164	21979	25185	50423	27299	23124
50-54	101963	50729	51234	52593	24281	28312	49370	26448	22922
55-59	88671	42812	45859	45971	21111	24860	42700	21701	20999
60-64	54374	25056	29318	27323	12370	14953	27051	12686	14365
65 i więcej	190575	72555	118020	78881	30096	48815	110389	42459	114062

Opracowano na podstawie danych opublikowanych przez GUS na stronach internetowych tabele – „Ludność według płci i powiatów (NTS 4) w 2006 r.

Ludność wg płci i wieku stan w dniu 31.12. 2006 r.									
MIASTO KIELCE				Miasto			Wieś		
wiek	ogółem	mężczyźni	kobiety	ogółem	mężczyźni	kobiety	ogółem	mężczyźni	kobiety
ogółem	207188	98252	108936	207188	98252	108936			
0-4	8251	4312	3939	8251	4312	3939			
5-9	8334	4309	4025	8334	4309	4025			
10-14	9975	5101	4874	9975	5101	4874			
15-19	13568	6822	6746	13568	6822	6746			
20-24	17859	9091	8768	17859	9091	8768			
25-29	18688	9225	9463	18688	9225	9463			
30-34	16447	8338	8109	16447	8338	8109			
35-39	12939	6575	6364	12939	6575	6364			
40-44	12599	6147	6452	12599	6147	6452			
45-49	15642	7255	8387	15642	7255	8387			
50-54	18028	8154	9874	18028	8154	9874			
55-59	16624	7424	9200	16624	7424	9200			
60-64	10166	4566	5600	10166	4566	5600			
65 i więcej	28068	10933	17135	28068	10933	17135			
POWIAT BUSKI				Miasto			Wieś		
wiek	ogółem	mężczyźni	kobiety	ogółem	mężczyźni	kobiety	ogółem	mężczyźni	kobiety
ogółem	73713	36038	37675	17172	8005	9167	56541	28033	28508
0-4	3188	1628	1560	699	350	349	2489	1278	1211
5-9	3538	1816	1722	703	364	339	2835	1452	1383
10-14	4530	2331	2199	850	424	426	3680	1907	1773
15-19	5056	2591	2465	1228	610	618	3828	1981	1847
20-24	5999	3075	2924	1436	716	720	4563	2359	2204
25-29	5445	2856	2589	1408	735	673	4037	2121	1916
30-34	5036	2543	2493	1218	580	638	3818	1963	1855
35-39	4460	2379	2081	1015	498	517	3445	1881	1564
40-44	4359	2268	2091	1088	502	502	3271	1766	1505
45-49	5519	2926	2593	1478	701	777	4041	2225	1816
50-54	5448	2760	2688	1479	659	820	3969	2101	1868
55-59	5044	2504	2540	1352	615	737	3692	1889	1803
60-64	3344	1496	1848	926	387	539	2418	1109	1309
65 i więcej	12747	4865	7882	2292	864	1428	9180	4001	6454
POWIAT JĘDRZEJOWSKI				Miasto			Wieś		
wiek	ogółem	mężczyźni	kobiety	ogółem	mężczyźni	kobiety	ogółem	mężczyźni	kobiety
ogółem	89325	44215	45110	27292	13272	14020	62033	30943	31090
0-4	4280	2229	2051	1274	666	608	3006	1563	1443
5-9	4567	2370	2197	1248	664	584	3319	1706	1613
10-14	5731	2897	2834	1425	722	703	4306	2175	2131
15-19	6566	3426	3140	1814	946	868	4752	2480	2272
20-24	7585	3883	3702	2433	1245	1188	5152	2638	2514
25-29	7338	3820	3518	2697	1385	1312	4641	2435	2206
30-34	5987	3224	2763	1987	1079	908	4000	2145	1855
35-39	5062	2673	2389	1412	715	697	3650	1958	1692
40-44	4968	2522	2446	1478	741	737	3490	1781	1709
45-49	6512	3332	3180	2161	978	1183	4351	2354	1997
50-54	7238	3670	3568	2739	1247	1492	4499	2423	2076
55-59	6305	3120	3185	2360	1129	1231	3945	1991	1954
60-64	3715	1810	1905	1160	574	586	2555	1236	1319
65 i więcej	13471	5239	8232	3074	1181	1923	10367	4058	6309

Ludność wg płci i wieku stan w dniu 31.12. 2006 r.									
POWIAT KAZIMIERSKI				Miasto			Wieś		
wiek	ogółem	mężczyźni	kobiety	ogółem	mężczyźni	kobiety	ogółem	mężczyźni	kobiety
ogółem	35646	17562	18084	7071	3388	3683	28575	14174	14401
0-4	1403	733	670	243	128	115	1160	605	555
5-9	1658	827	831	277	138	139	1381	689	692
10-14	2266	1149	1117	402	195	207	1864	954	910
15-19	2587	1324	1263	517	264	253	2070	1060	1010
20-24	2983	1620	1363	675	357	318	2308	1263	1045
25-29	2532	1325	1207	523	262	261	2009	1063	946
30-34	2320	1244	1076	455	248	207	1865	996	869
35-39	2195	1117	1078	433	198	235	1762	919	843
40-44	2210	1139	1071	471	225	246	1739	914	825
45-49	2586	1375	1211	604	308	296	1982	1067	915
50-54	2645	1398	1247	597	291	306	2048	1107	941
55-59	2244	1128	1116	476	235	241	1768	893	875
60-64	1650	752	898	347	149	198	1303	603	700
65 i więcej	6367	2431	3936	1051	390	661	5316	2041	3275
POWIAT KIELECKI				Miasto			Wieś		
wiek	ogółem	mężczyźni	kobiety	ogółem	mężczyźni	kobiety	ogółem	mężczyźni	kobiety
ogółem	198857	98970	99887	10480	5087	5393	188377	93883	94494
0-4	9847	4970	4877	425	208	217	9422	4762	4660
5-9	11838	6035	5803	540	279	261	11298	5756	5542
10-14	14855	7485	7370	620	305	315	14235	7180	7055
15-19	16826	8590	8236	796	406	390	16030	8184	7846
20-24	18061	9303	8758	904	458	446	17157	8845	8312
25-29	15883	8168	7715	922	480	442	14961	7688	7273
30-34	14419	7452	6967	730	369	361	13689	7083	6606
35-39	12855	6641	6214	658	335	323	12197	6306	5891
40-44	12926	6865	6061	653	333	320	12273	6532	5741
45-49	14877	7915	6962	814	401	413	14063	7514	6549
50-54	13609	7153	6456	932	447	485	12677	6706	5971
55-59	11279	5816	5463	753	368	385	10526	5448	5078
60-64	6491	3118	3373	402	201	201	6089	2917	3172
65 i więcej	25091	9459	15632	1331	497	834	23760	8962	14798
POWIAT KONECKI				Miasto			Wieś		
wiek	ogółem	mężczyźni	kobiety	ogółem	mężczyźni	kobiety	ogółem	mężczyźni	kobiety
ogółem	84036	41322	42714	26623	12750	13873	57413	28572	28841
0-4	3767	1923	1844	1087	563	524	2680	1360	1320
5-9	4151	2126	2025	1186	614	572	2965	1512	1453
10-14	5223	2632	2591	1435	709	726	3788	1923	1865
15-19	5972	3123	2849	1834	918	916	4138	2205	1933
20-24	7100	3658	3442	2166	1154	1012	4934	2504	2430
25-29	6079	3326	2753	2103	1117	986	3976	2209	1767
30-34	5675	3026	2649	1819	928	891	3856	2098	1758
35-39	5119	2660	2459	1619	812	807	3500	1848	1652
40-44	5215	2736	2479	1586	759	827	3629	1977	1652
45-49	6376	3284	3092	2138	986	1152	4238	2298	1940
50-54	6568	3288	3280	2550	1150	1400	4018	2138	1880
55-59	6018	2968	3050	2418	1114	1304	3600	1854	1746
60-64	3708	1729	1979	1441	696	745	2267	1033	1234
65 i więcej	13065	4843	8222	3241	1230	2011	9824	3613	6211

Ludność wg płci i wieku stan w dniu 31.12. 2006 r.									
POWIAT OPATOWSKI				Miasto			Wieś		
wiek	ogółem	mężczyźni	kobiety	ogółem	mężczyźni	kobiety	ogółem	mężczyźni	kobiety
ogółem	56543	27750	28793	11636	5485	6151	44907	22265	22642
0-4	2486	1237	1249	468	227	241	2018	1010	1008
5-9	2957	1486	1471	557	277	280	2400	1209	1191
10-14	3708	1903	1805	628	317	311	3080	1586	1494
15-19	4250	2161	2089	901	469	432	3349	1692	1657
20-24	4588	2372	2216	1020	505	515	3568	1867	1701
25-29	4047	2165	1882	922	473	449	3125	1692	1433
30-34	3737	1942	1795	876	470	406	2861	1472	1389
35-39	3280	1650	1630	674	320	354	2606	1330	1276
40-44	3562	1855	1707	697	325	372	2865	1530	1335
45-49	4132	2223	1909	935	436	499	3197	1787	1410
50-54	4676	2471	2205	1219	530	689	3457	1941	1516
55-59	3648	1838	1810	973	475	498	2675	1363	1312
60-64	2084	961	1123	458	212	246	1626	749	877
65 i więcej	9388	3486	5902	1308	449	859	8080	3037	5043
POWIAT OSTROWIECKI				Miasto			Wieś		
wiek	ogółem	mężczyźni	kobiety	ogółem	mężczyźni	kobiety	ogółem	mężczyźni	kobiety
ogółem	115859	55451	60408	79947	37842	42105	35912	17609	18303
0-4	4753	2384	2369	3175	1607	1568	1578	777	801
5-9	5408	2821	2587	3549	1880	1669	1859	941	918
10-14	6645	3338	3307	4227	2095	2132	2418	1243	1175
15-19	8378	4332	4046	5658	2881	2777	2720	1451	1269
20-24	9552	4940	4612	6710	3452	3258	2842	1488	1354
25-29	8581	4442	4139	6094	3135	2959	2487	1307	1180
30-34	7530	3866	3664	5197	2660	2537	2333	1206	1127
35-39	6448	3192	3256	4318	2098	2220	2130	1094	1036
40-44	7297	3510	3787	5044	2359	2685	2253	1151	1102
45-49	9819	4687	5132	7103	3247	3856	2716	1440	1276
50-54	10454	5092	5362	7730	3654	4076	2724	1438	1286
55-59	8686	4116	4570	6331	2981	3350	2355	1135	1220
60-64	5066	2305	2761	3584	1590	1994	1482	715	767
65 i więcej	17242	6426	10816	11227	4203	7024	6015	2223	3792
POWIAT PIŃCZOWSKI				Miasto			Wieś		
wiek	ogółem	mężczyźni	kobiety	ogółem	mężczyźni	kobiety	ogółem	mężczyźni	kobiety
ogółem	42071	20768	21303	12986	6307	6679	29085	14461	14624
0-4	1767	914	853	478	245	233	1289	669	620
5-9	2090	1096	994	601	295	306	1489	801	688
10-14	2666	1358	1308	762	394	368	1904	964	940
15-19	3091	1575	1516	1041	527	514	2050	1048	1002
20-24	3363	1775	1588	1170	646	524	2193	1129	1064
25-29	2917	1611	1306	946	525	421	1971	1086	885
30-34	2625	1361	1264	788	401	387	1837	960	877
35-39	2472	1255	1217	765	357	408	1707	898	809
40-44	2590	1344	1246	914	443	471	1676	901	775
45-49	3154	1698	1456	1098	545	553	2056	1153	903
50-54	3362	1775	1587	1179	587	592	2183	1188	995
55-59	2880	1413	1467	1009	474	535	1871	939	932
60-64	1928	873	1055	599	261	338	1329	612	717
65 i więcej	7166	2720	4446	1636	607	1029	5530	2113	3417

Ludność wg płci i wieku stan w dniu 31.12. 2006 r.									
POWIAT SANDOMIERSKI				Miasto			Wieś		
wiek	ogółem	mężczyźni	kobiety	ogółem	mężczyźni	kobiety	ogółem	mężczyźni	kobiety
ogółem	81491	39536	41955	29324	13737	15587	52167	25799	26368
0-4	3643	1888	1755	1210	622	588	2433	1266	1167
5-9	4151	2155	1996	1360	694	666	2791	1461	1330
10-14	5351	2692	2659	1786	880	906	3565	1812	1753
15-19	6391	3229	3162	2492	1263	1229	3899	1966	1933
20-24	6880	3494	3386	2481	1268	1213	4399	2226	2173
25-29	5991	3102	2889	2151	1069	1082	3840	2033	1807
30-34	5457	2780	2677	1929	919	1010	3528	1861	1667
35-39	4972	2469	2503	1888	883	1005	3084	1586	1498
40-44	5120	2572	2548	2043	961	1082	3077	1611	1466
45-49	5760	2896	2864	2244	1063	1181	3516	1833	1683
50-54	6026	3051	2975	2171	1000	1171	3855	2051	1804
55-59	5513	2648	2865	2088	917	1171	3425	1731	1694
60-64	3591	1644	1947	1404	625	779	2187	1019	1168
65 i więcej	12645	4916	7729	4077	1573	2504	8568	3343	5225
POWIAT SKARŻYSKI				Miasto			Wieś		
wiek	ogółem	mężczyźni	kobiety	ogółem	mężczyźni	kobiety	ogółem	mężczyźni	kobiety
ogółem	79730	38288	41442	57827	27533	30294	21903	10755	11148
0-4	3009	1561	1448	2087	1081	1006	922	480	442
5-9	3439	1745	1694	2273	1137	1136	1166	608	558
10-14	4519	2352	2167	3104	1618	1486	1415	734	681
15-19	5663	2962	2701	3980	2089	1891	1683	873	810
20-24	6690	3474	3216	4830	2507	2323	1860	967	893
25-29	5893	3118	2775	4374	2345	2029	1519	773	746
30-34	5011	2625	2386	3566	1867	1699	1445	758	687
35-39	4621	2304	2317	3260	1611	1649	1361	693	668
40-44	4896	2423	2473	3447	1666	1781	1449	757	692
45-49	6638	3211	3427	4900	2287	2613	1738	924	814
50-54	7181	3444	3737	5613	2622	2991	1568	822	746
55-59	5904	2787	3117	4558	2106	2452	1346	681	665
60-64	3525	1592	1933	2640	1197	1443	885	395	490
65 i więcej	12741	4690	8051	9195	3400	5795	3546	1290	2256
POWIAT STARACHOWICKI				Miasto			Wieś		
wiek	ogółem	mężczyźni	kobiety	ogółem	mężczyźni	kobiety	ogółem	mężczyźni	kobiety
ogółem	94294	45636	48658	55726	26533	29193	38568	19103	19465
0-4	4127	2128	1999	2146	1116	1030	1981	1012	969
5-9	4407	2260	2147	2285	1187	1098	2122	1073	1049
10-14	5847	3010	2837	3073	1577	1496	2774	1433	1341
15-19	7027	3586	3441	3967	2041	1926	3060	1545	1515
20-24	7929	4066	3863	4698	2440	2258	3231	1626	1605
25-29	6784	3598	3186	3950	2072	1878	2834	1526	1308
30-34	5939	3105	2834	3344	1737	1607	2595	1368	1227
35-39	5570	2820	2750	3124	1563	1561	2446	1257	1189
40-44	5941	3060	2881	3469	1701	1768	2472	1359	1113
45-49	7505	3700	3805	4842	2274	2568	2663	1426	1237
50-54	7598	3716	3882	4965	2307	2658	2633	1409	1224
55-59	6573	3059	3514	4307	1963	2344	2266	1096	1170
60-64	4187	1839	2348	2678	1162	1516	1509	677	832
65 i więcej	14860	5689	9171	8878	3393	5485	5982	2296	3686

Ludność wg płci i wieku stan w dniu 31.12. 2006 r.									
POWIAT STASZOWSKI				Miasto			Wieś		
wiek	ogółem	mężczyźni	kobiety	ogółem	mężczyźni	kobiety	ogółem	mężczyźni	kobiety
ogółem	73955	36674	37281	25780	12612	13168	48175	24062	24113
0-4	3487	1752	1735	1162	585	577	2325	1167	1158
5-9	4121	2148	1973	1382	726	656	2739	1422	1317
10-14	5187	2597	2590	1751	871	880	3436	1726	1710
15-19	5883	3037	2846	2111	1044	1067	3772	1993	1779
20-24	6249	3199	3050	2334	1212	1122	3915	1987	1928
25-29	5393	2870	2523	1972	1044	928	3421	1826	1595
30-34	4959	2580	2379	1736	886	850	3223	1694	1529
35-39	4555	2346	2209	1594	788	806	2961	1558	1403
40-44	4617	2343	2274	1729	808	921	2888	1535	1353
45-49	5712	2987	2725	2346	1095	1251	3366	1892	1474
50-54	5708	2993	2715	2425	1205	1220	3283	1788	1495
55-59	4817	2418	2399	1873	902	971	2944	1516	1428
60-64	2887	1389	1498	1057	519	538	1830	870	960
65 i więcej	10380	4015	6365	2308	927	1381	8072	3088	49841
POWIAT WŁOSZCZOWSKI				Miasto			Wieś		
wiek	ogółem	mężczyźni	kobiety	ogółem	mężczyźni	kobiety	ogółem	mężczyźni	kobiety
ogółem	47130	23398	23732	10780	5183	5597	36350	18215	18135
0-4	2349	1210	1139	486	242	244	1863	968	895
5-9	2480	1267	1213	523	293	230	1957	974	983
10-14	3158	1585	1573	644	340	304	2514	1245	1269
15-19	3720	1903	1817	1006	486	520	2714	1417	1297
20-24	3948	2000	1948	852	441	411	3096	1559	1537
25-29	3465	1876	1589	833	426	407	2632	1450	1182
30-34	3076	1606	1470	787	395	392	2289	1211	1078
35-39	2787	1449	1338	627	308	319	2160	1141	1019
40-44	2858	1551	1307	692	333	359	2166	1218	948
45-49	3355	1789	1566	859	403	456	2496	1386	1110
50-54	3422	1764	1658	966	428	538	2456	1336	1120
55-59	3136	1573	1563	849	408	441	2287	1165	1122
60-64	2032	982	1050	461	231	230	1571	751	820
65 i więcej	7344	2843	4501	1195	449	746	6149	2394	3755

Opracowano na podstawie danych opublikowanych przez GUS na stronach internetowych tabelę – „Ludność według płci i powiatów (NTS 4) w 2006 r.

Tabela 50. Struktura populacji według płci i wieku w województwie i poszczególnych powiatach, z uwzględnieniem podziału miasto-wieś w roku 2005

Ludność wg płci i wieku stan w dniu 31.12. 2005 r.									
WOJEWÓDZTWO ŚWIĘTOKRZYSKIE				Miasto			Wieś		
wiek	ogółem	mężczyźni	kobiety	ogółem	mężczyźni	kobiety	ogółem	mężczyźni	kobiety
ogółem	1285007	626859	658148	583488	278033	305455	701519	348826	352693
0-4	57001	29288	27713	23171	12009	11162	33830	17279	16551
5-9	66126	33790	32336	25856	13278	12578	40270	20512	19758
10-14	83742	42580	41162	32481	16414	16067	51261	26166	25095
15-19	97289	49845	47444	42851	21800	21051	54438	28045	26393
20-24	108970	56257	52713	50432	25952	24480	58538	30305	28233
25-29	98709	51291	47418	47637	24368	23269	51072	26923	24149
30-34	86442	44728	41714	39655	20253	19402	46787	24475	22312
35-39	76335	39065	37270	34056	16938	17118	42279	22127	20152
40-44	82033	41779	40254	37703	17928	19775	44330	23851	20479
45-49	101129	51127	50002	50002	23373	26629	51127	27754	23373
50-54	101458	50321	51137	52645	24297	28348	48813	26024	22789
55-59	84369	40808	43561	44098	20439	23659	40271	20369	19902
60-64	50357	23092	27265	24704	11131	13573	25653	11961	13692
65 i więcej	191047	72888	118159	78197	29853	48344	112850	43035	69815

Opracowano na podstawie danych opublikowanych przez GUS na stronach internetowych tabelę – „Ludność według płci i powiatów (NTS 4) w 2005 r.

Ludność wg płci i wieku stan w dniu 31.12. 2005 r.									
KIELCE MIASTO				Miasto			Wieś		
wiek	ogółem	mężczyźni	kobiety	ogółem	mężczyźni	kobiety	ogółem	mężczyźni	kobiety
ogółem	208193	98842	109351	208193	98842	109351			
0-4	8161	4310	3851	8161	4310	3851			
5-9	8466	4318	4148	8466	4318	4148			
10-14	10546	5402	5144	10546	5402	5144			
15-19	14329	7206	7123	14329	7206	7123			
20-24	18856	9487	9369	18856	9487	9369			
25-29	18606	9305	9301	18606	9305	9301			
30-34	15797	8091	7706	15797	8091	7706			
35-39	12617	6397	6220	12617	6397	6220			
40-44	13010	6268	6742	13010	6268	6742			
45-49	16622	7676	8946	16622	7676	8946			
50-54	18281	8257	10024	18281	8257	10024			
55-59	16104	7255	8849	16104	7255	8849			
60-64	9202	4123	5079	9202	4123	5079			
65 i więcej	27596	10747	16849	27596	10747	16849			
POWIAT BUSKI									
ogółem	74149	36213	37936	17357	8072	9285	56792	28141	28651
0-4	3270	1684	1586	707	354	353	2563	1330	1233
5-9	3754	1922	1832	737	366	371	3017	1556	1461
10-14	4658	2397	2261	881	444	437	3777	1953	1824
15-19	5213	2626	2587	1344	652	692	3869	1974	1895
20-24	6031	3130	2901	1468	749	719	4563	2381	2182
25-29	5416	2801	2615	1395	698	697	4021	2103	1918
30-34	5021	2584	2437	1239	603	636	3782	1981	1801
35-39	4367	2292	2075	1001	495	506	3366	1797	1569
40-44	4523	2400	2123	1162	522	640	3361	1878	1483
45-49	5616	2942	2674	1538	735	803	4078	2207	1871
50-54	5441	2736	2705	1457	640	817	3984	2096	1888
55-59	4877	2425	2452	1348	630	718	3529	1795	1734
60-64	3062	1388	1674	815	343	472	2247	1045	1202
65 i więcej	12900	4886	8014	2265	841	1424	10635	4045	6590
POWIAT JĘDRZEJOWSKI									
ogółem	89557	44347	45210	27458	13357	14101	62099	30990	31109
0-4	4267	2210	2057	1246	650	596	3021	1560	1461
5-9	4756	2449	2307	1267	660	607	3489	1789	1700
10-14	6012	3057	2955	1540	792	748	4472	2265	2207
15-19	6644	3430	3214	1877	961	916	4767	2469	2298
20-24	7650	3999	3651	2543	1336	1207	5107	2663	2444
25-29	7264	3771	3493	2698	1371	1327	4566	2400	2166
30-34	5753	3084	2669	1819	988	831	3934	2096	1838
35-39	5003	2647	2356	1439	745	694	3564	1902	1662
40-44	5193	2627	2566	1558	744	814	3635	1883	1752
45-49	6799	3513	3286	2349	1065	1284	4450	2448	2002
50-54	7200	3623	3577	2793	1298	1495	4407	2325	2082
55-59	5904	2963	2941	2157	1055	1102	3747	1908	1839
60-64	3511	1698	1813	1064	521	543	2447	1177	1270
65 i więcej	13601	5276	8325	3108	1171	1937	10493	4105	6388

Ludność wg płci i wieku stan w dniu 31.12. 2005 r.									
POWIAT KAZIMIERSKI				Miasto			Wieś		
wiek	ogółem	mężczyźni	kobiety	ogółem	mężczyźni	kobiety	ogółem	mężczyźni	kobiety
ogółem	35944	17735	18209	7092	3400	3692	28852	14335	14517
0-4	1416	725	691	235	120	115	1181	605	576
5-9	1790	906	884	308	163	145	1482	743	739
10-14	2418	1218	1200	437	205	232	1981	1013	968
15-19	2628	1365	1263	528	262	266	2100	1103	997
20-24	2927	1587	1340	662	361	301	2265	1226	1039
25-29	2517	1329	1188	506	250	256	2011	1079	932
30-34	2326	1226	1100	438	233	205	1888	993	895
35-39	2138	1099	1039	436	207	229	1702	892	810
40-44	2316	1210	1106	517	249	268	1799	961	838
45-49	2649	1404	1245	627	320	307	2022	1084	938
50-54	2603	1353	1250	571	270	301	2032	1083	949
55-59	2138	1073	1065	444	224	220	1694	849	845
60-64	1617	746	871	331	139	192	1286	607	679
65 i więcej	6461	2494	3967	1052	397	655	5409	2097	3312
POWIAT KIELECKI									
ogółem	198376	98784	99592	10529	5122	5407	187847	93662	94185
0-4	9990	5055	4935	449	213	236	9541	4842	4699
5-9	12437	6279	6158	543	272	271	11894	6007	5887
10-14	15578	7902	7676	657	328	329	14921	7574	7347
15-19	16872	8637	8235	819	428	391	16053	8209	7844
20-24	17927	9222	8705	930	467	463	16997	8755	8242
25-29	15701	8050	7651	902	480	422	14799	7570	7229
30-34	14134	7317	6817	702	356	346	13432	6961	6471
35-39	12544	6494	6050	645	334	311	11899	6160	5739
40-44	13328	7124	6204	697	337	360	12631	6787	5844
45-49	14837	7902	6935	830	411	419	14007	7491	6516
50-54	13333	7057	6276	929	452	477	12404	6605	5799
55-59	10396	5320	5076	718	366	352	9678	4954	4724
60-64	6122	2857	3265	365	169	196	5757	2688	3069
65 i więcej	25177	9568	15609	1343	509	834	23834	9059	14775
POWIAT KONECKI									
ogółem	84483	41541	42942	26818	12861	13957	57665	28680	28985
0-4	3783	1939	1844	1068	540	528	2715	1399	1316
5-9	4372	2240	2132	1250	653	597	3122	1587	1535
10-14	5451	2759	2692	1502	734	768	3949	2025	1924
15-19	6211	3243	2968	1937	997	940	4274	2246	2028
20-24	6976	3580	3396	2147	1126	1021	4829	2454	2375
25-29	6179	3346	2833	2207	1157	1050	3972	2189	1783
30-34	5579	2988	2591	1769	914	855	3810	2074	1736
35-39	5040	2618	2422	1547	768	779	3493	1850	1643
40-44	5393	2841	2552	1671	798	873	3722	2043	1679
45-49	6614	3418	3196	2319	1083	1236	4295	2335	1960
50-54	6615	3282	3333	2603	1156	1447	4012	2126	1886
55-59	5817	2875	2942	2386	1125	1261	3431	1750	1681
60-64	3356	1576	1780	1241	618	623	2115	958	1157
65 i więcej	13097	4836	8261	3171	1192	1979	9926	3644	6282

Ludność wg płci i wieku stan w dniu 31.12. 2005 r.									
POWIAT OPATOWSKI				Miasto			Wieś		
wiek	ogółem	mężczyźni	kobiety	ogółem	mężczyźni	kobiety	ogółem	mężczyźni	kobiety
ogółem	56881	27983	28898	11733	5573	6160	45148	22410	22738
0-4	2569	1273	1296	490	247	243	2079	1026	1053
5-9	3065	1538	1527	564	278	286	2501	1260	1241
10-14	3899	2009	1890	700	358	342	3199	1651	1548
15-19	4266	2178	2088	899	473	426	3367	1705	1662
20-24	4535	2372	2163	1006	502	504	3529	1870	1659
25-29	4145	2193	1952	991	527	464	3154	1666	1488
30-34	3672	1887	1785	870	441	429	2802	1446	1356
35-39	3240	1660	1580	642	316	326	2598	1344	1254
40-44	3654	1933	1721	735	339	396	2919	1594	1325
45-49	4270	2302	1968	993	462	531	3277	1840	1437
50-54	4649	2471	2178	1258	564	694	3391	1907	1484
55-59	3370	1670	1700	876	418	458	2494	1252	1242
60-64	2047	924	1123	445	209	236	1602	715	887
65 i więcej	9500	3573	5927	1264	439	825	8236	3134	5102
POWIAT OSTROWIECKI									
ogółem	116599	55865	60734	80535	38149	42386	36064	17716	18348
0-4	4823	2445	2378	3193	1644	1549	1630	801	829
5-9	5710	2986	2724	3751	1971	1780	1959	1015	944
10-14	6973	3493	3480	4438	2185	2253	2535	1308	1227
15-19	8783	4529	4254	6050	3075	2975	2733	1454	1279
20-24	9500	4930	4570	6708	3455	3253	2792	1475	1317
25-29	8591	4473	4118	6072	3142	2930	2519	1331	1188
30-34	7270	3687	3583	4992	2515	2477	2278	1172	1106
35-39	6556	3210	3346	4399	2121	2278	2157	1089	1068
40-44	7677	3687	3990	5360	2479	2881	2317	1208	1109
45-49	10287	4918	5369	7542	3474	4068	2745	1444	1301
50-54	10356	5097	5259	7642	3671	3971	2714	1426	1288
55-59	8166	3861	4305	5968	2785	3183	2198	1076	1122
60-64	4667	2106	2561	3258	1445	1813	1409	661	748
65 i więcej	17240	6443	10797	11162	4187	6975	6078	2256	3822
POWIAT PIŃCZOWSKI									
ogółem	42291	20885	21406	13030	6332	6678	29261	14553	14708
0-4	1813	944	869	491	252	239	1322	692	630
5-9	2220	1151	1069	668	317	351	1552	834	718
10-14	2772	1382	1390	807	421	386	1965	961	1004
15-19	3147	1641	1506	1064	553	511	2083	1088	995
20-24	3291	1743	1548	1083	596	487	2208	1147	1061
25-29	2922	1575	1347	947	516	431	1975	1059	916
30-34	2552	1328	1224	778	395	383	1774	933	841
35-39	2470	1282	1188	779	377	402	1691	905	786
40-44	2662	1390	1272	955	466	489	1707	924	783
45-49	3293	1758	1535	1153	565	588	2140	1193	947
50-54	3322	1746	1576	1167	564	603	2155	1182	973
55-59	2770	1358	1412	960	467	493	1810	891	919
60-64	1776	826	950	523	225	298	1253	601	652
65 i więcej	7281	2761	4520	1655	618	1037	5626	2143	3483

Ludność wg płci i wieku stan w dniu 31.12. 2005 r.									
POWIAT SANDOMIERSKI				Miasto			Wieś		
wiek	ogółem	mężczyźni	kobiety	ogółem	mężczyźni	kobiety	ogółem	mężczyźni	kobiety
ogółem	81899	39783	42116	29558	13847	15711	52341	25936	26405
0-4	3746	1961	1785	1232	654	578	2514	1307	1207
5-9	4388	2274	2114	1436	733	703	2952	1541	1411
10-14	5613	2812	2801	1903	919	984	3710	1893	1817
15-19	6474	3260	3214	2556	1302	1254	3918	1958	1960
20-24	6862	3511	3351	2528	1266	1262	4334	2245	2089
25-29	5916	3084	2832	2083	1039	1044	3833	2045	1788
30-34	5456	2754	2702	1947	924	1023	3509	1830	1679
35-39	4963	2459	2504	1951	918	1033	3012	1541	1471
40-44	5159	2565	2594	2074	964	1110	3085	1601	1484
45-49	6007	3069	2938	2293	1096	1197	3714	1973	1741
50-54	6044	3025	3019	2187	993	1194	3857	2032	1825
55-59	5271	2563	2708	2048	924	1124	3223	1639	1584
60-64	3392	1525	1867	1335	574	761	2057	951	1106
65 i więcej	12608	4921	7687	3985	1541	2444	8623	3380	5243
POWIAT SKARŻYSKI									
ogółem	80419	38668	41751	58387	27856	30531	22032	10812	11220
0-4	3052	1597	1455	2102	1089	1013	950	508	442
5-9	3685	1863	1822	2449	1231	1218	1236	632	604
10-14	4756	2475	2281	3274	1709	1565	1482	766	716
15-19	5886	3111	2775	4146	2183	1963	1740	928	812
20-24	6644	3473	3171	4829	2541	2288	1815	932	883
25-29	5932	3110	2822	4394	2349	2045	1538	761	777
30-34	4934	2561	2373	3521	1818	1703	1413	743	670
35-39	4609	2312	2297	3240	1613	1627	1369	699	670
40-44	5195	2570	2625	3713	1793	1920	1482	777	705
45-49	7036	3419	3617	5281	2473	2808	1755	946	809
50-54	7028	3340	3688	5490	2545	2945	1538	795	743
55-59	5697	2688	3009	4393	2037	2356	1304	651	653
60-64	3120	1413	1707	2304	1035	1269	816	378	438
65 i więcej	12845	4736	8109	9251	3440	5811	3594	1296	2298
POWIAT STARACHOWICKI									
ogółem	94741	45866	48875	56114	26738	29376	38627	19128	19499
0-4	4132	2109	2023	2140	1111	1029	1992	998	994
5-9	4647	2370	2277	2413	1252	1161	2234	1118	1116
10-14	6198	3187	3011	3282	1672	1610	2916	1515	1401
15-19	7239	3687	3552	4122	2120	2002	3117	1567	1550
20-24	7702	3988	3714	4576	2383	2193	3126	1605	1521
25-29	6688	3565	3123	3932	2079	1853	2756	1486	1270
30-34	5996	3077	2919	3331	1709	1622	2665	1368	1297
35-39	5538	2829	2709	3155	1584	1571	2383	1245	1138
40-44	6240	3166	3074	3693	1767	1926	2547	1399	1148
45-49	7707	3815	3892	5006	2361	2645	2701	1454	1247
50-54	7605	3702	3903	4989	2315	2674	2616	1387	1229
55-59	6215	2905	3310	4091	1883	2208	2124	1022	1102
60-64	3986	1754	2232	2518	1098	1420	1468	656	812
65 i więcej	14848	5712	9136	8866	3404	5462	5982	2308	3674

Ludność wg płci i wieku stan w dniu 31.12. 2005 r.									
POWIAT STASZOWSKI				Miasto			Wieś		
wiek	ogółem	mężczyźni	kobiety	ogółem	mężczyźni	kobiety	ogółem	mężczyźni	kobiety
ogółem	74176	36869	37307	25888	12699	13189	48288	24170	24118
0-4	3600	1828	1772	1172	590	582	2428	1238	1190
5-9	4303	2210	2093	1477	776	701	2826	1434	1392
10-14	5417	2721	2696	1812	892	920	3605	1829	1776
15-19	5987	3100	2887	2222	1110	1112	3765	1990	1775
20-24	6078	3176	2902	2227	1208	1019	3851	1968	1883
25-29	5415	2867	2548	2058	1051	1007	3357	1816	1541
30-34	4896	2543	2353	1660	858	802	3236	1685	1551
35-39	4492	2312	2180	1579	755	824	2913	1557	1356
40-44	4794	2435	2359	1868	873	995	2926	1562	1364
45-49	5910	3140	2770	2511	1222	1289	3399	1918	1481
50-54	5535	2853	2682	2307	1125	1182	3228	1728	1500
55-59	4619	2342	2277	1796	874	922	2823	1468	1355
60-64	2636	1257	1379	904	442	462	1732	815	917
65 i więcej	10494	4085	6409	2295	923	1372	8199	3162	5037
POWIAT WŁOSZCZOWSKI									
ogółem	47299	23478	23821	10796	5185	5611	36503	18293	18210
0-4	2379	1208	1171	485	235	250	1894	973	921
5-9	2533	1284	1249	527	288	239	2006	996	1010
10-14	3451	1766	1685	702	353	349	2749	1413	1336
15-19	3610	1832	1778	958	478	480	2652	1354	1298
20-24	3991	2059	1932	869	475	394	3122	1584	1538
25-29	3417	1822	1595	846	404	442	2571	1418	1153
30-34	3056	1601	1455	792	408	384	2264	1193	1071
35-39	2758	1454	1304	626	308	318	2132	1146	986
40-44	2889	1563	1326	690	329	361	2199	1234	965
45-49	3482	1851	1631	938	430	508	2544	1421	1123
50-54	3446	1779	1667	971	447	524	2475	1332	1143
55-59	3025	1510	1515	809	396	413	2216	1114	1102
60-64	1863	899	964	399	190	209	1464	709	755
65 i więcej	7399	2850	4549	1184	444	740	6215	2406	3809

Opracowano na podstawie danych opublikowanych przez GUS na stronach internetowych „Bank danych regionalnych” Dane dla jednostki terytorialnej 2005 r.

7.3. Trendy demograficzne populacji województwa świętokrzyskiego

Na przestrzeni ostatnich trzech lat można było zauważyć stopniowy wzrost przeciętnego trwania życia w każdej grupie wiekowej, zarówno u mężczyzn jak i u kobiet. W każdym uwzględnionym przedziale wieku przeciętne dalsze trwanie życia mężczyzny jest krótsze od przeciętnego życia kobiety.

Szczegółowe trendy demograficzne populacji wg struktury wiekowej, w latach 2005 – 2006 w województwie i poszczególnych powiatach przedstawiają tabele 51 – 52 oraz wykresy 16 – 21.

Tabela 51. Trendy demograficzne populacji według struktury wiekowej w województwie, z uwzględnieniem podziału miasto-wieś w latach 2005-2006

WIEK	OGÓŁEM		MIASTO		WIEŚ	
	2005	2006	2005	2006	2005	2006
WOJ. ŚWIĘTOKRZYSKIE	1285007	1279838	583488	579832	701519	700006
0-4	57001	56357	23171	23191	33830	33166
5-9	66126	63139	25856	24818	40270	38321
10-14	83742	79661	32481	30682	51261	48979
15-19	97289	94978	42851	40913	54438	54065
20-24	108970	108786	50432	49568	58538	59218
25-29	98709	99036	47637	47583	51072	51453
30-34	86442	88218	39655	40879	46787	47339
35-39	76335	77335	34056	34326	42279	43009
40-44	82033	79158	37703	35910	44330	43248
45-49	101129	97587	50002	47164	51127	50423
50-54	101458	101963	52645	52593	48813	49370
55-59	84369	88671	44098	45971	40271	42700
60-64	50357	54374	24704	27323	25653	27051
65 i więcej	191047	190575	78197	78881	112850	110389

Opracowano na podstawie danych opublikowanych przez GUS na stronach internetowych „Bank danych regionalnych” Dane dla jednostki terytorialnej 2005 r. i 2006 r.

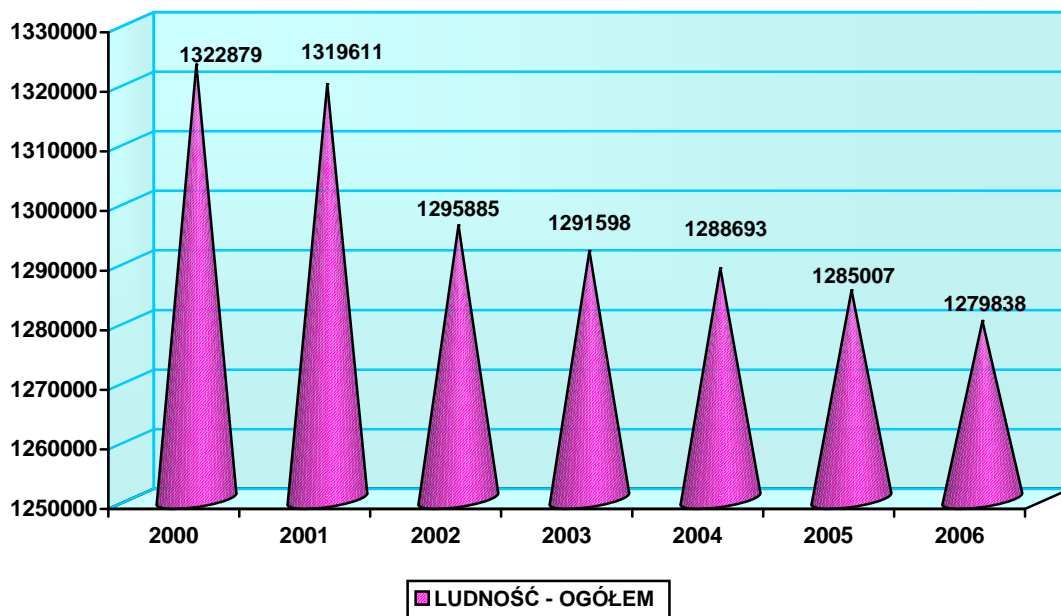

Wykres 16. Ludność – ogółem w województwie świętokrzyskim w latach 2000- 2006

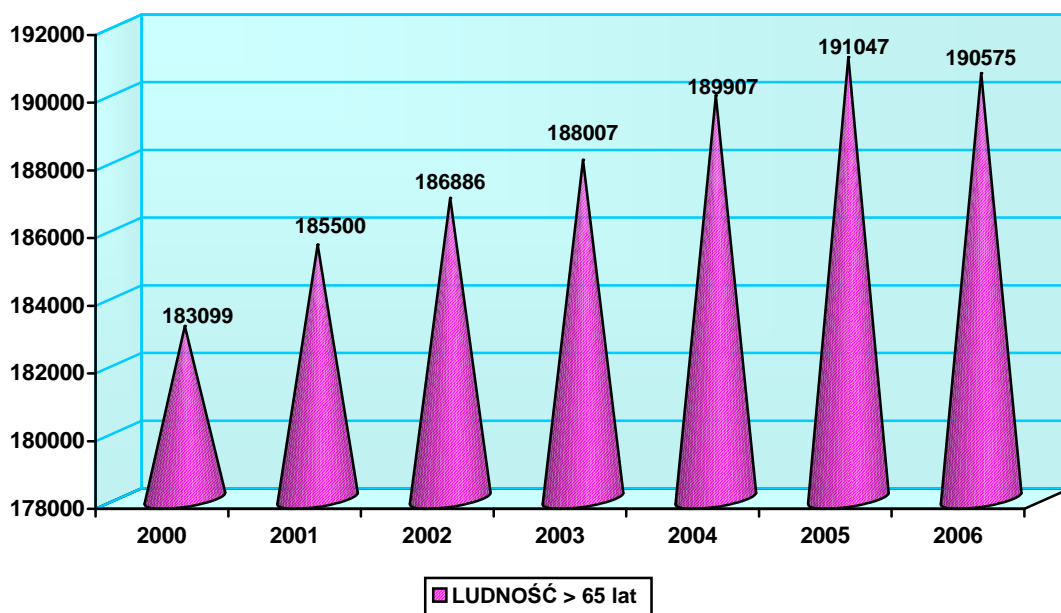

Wykres 17. Ludność w województwie świętokrzyskim powyżej 65 roku życia w latach 2000- 2006

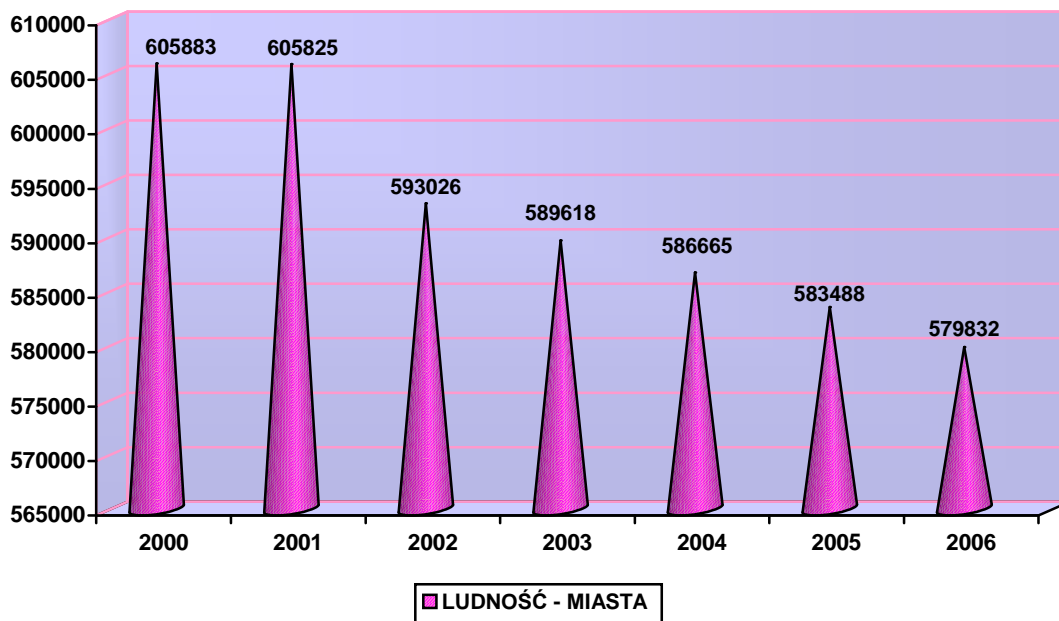

Wykres 18. Ludność w województwie świętokrzyskim mieszkająca w miastach w latach 2000- 2006

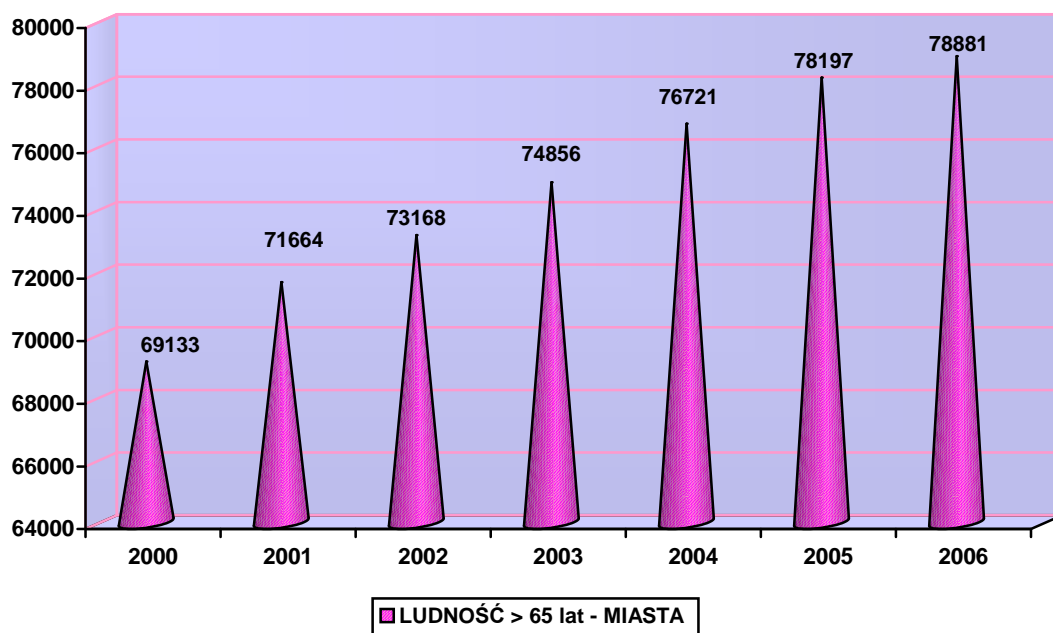

Wykres 19. Ludność w województwie świętokrzyskim powyżej 65 roku życia – mieszkająca w miastach w latach 2000-2006

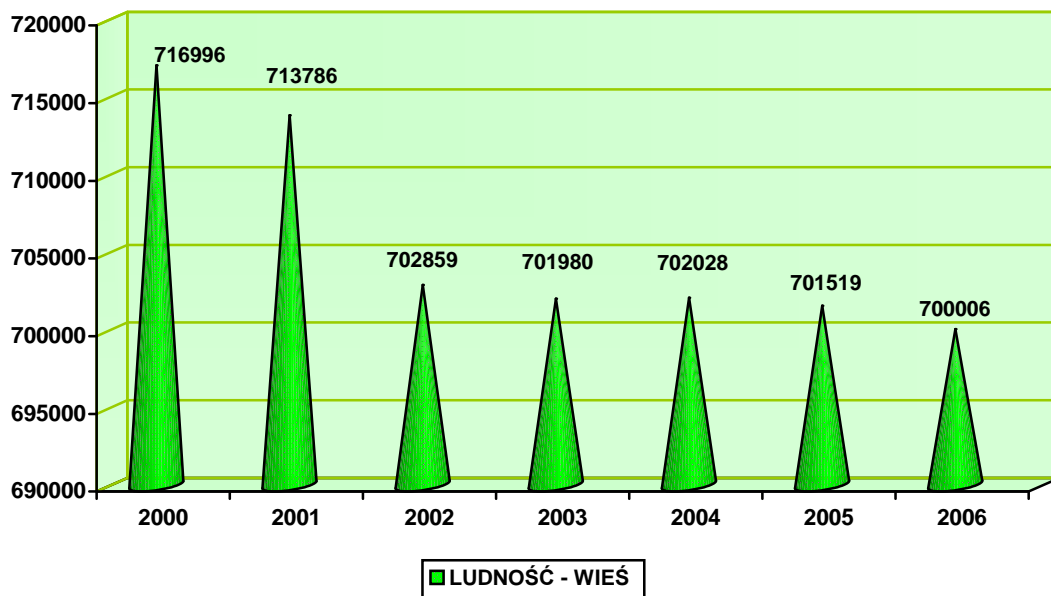

Wykres 20. Ludność w województwie świętokrzyskim mieszkająca na wsi w latach 2000- 2006

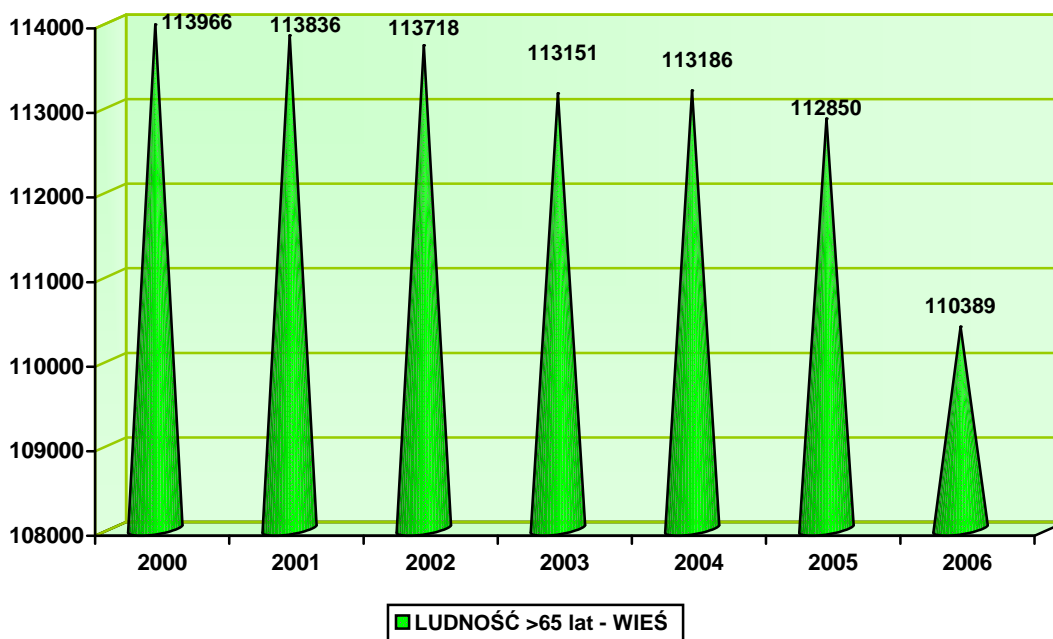

Wykres 21. Ludność w województwie świętokrzyskim powyżej 65 roku życia – mieszkająca na wsi w latach 2000-2006

**Tabela 52. Trendy demograficzne populacji według struktury wiekowej
w poszczególnych powiatach, z uwzględnieniem podziału miasto-wieś
w latach 2005-2006**

WIEK	OGÓLEM		MIASTO		WIEŚ	
	2005	2006	2005	2006	2005	2006
KIELCE MIASTO	208193	207188	208193	207188		
0-4	8161	8251	8161	8251		
5-9	8466	8334	8466	8334		
10-14	10546	9975	10546	9975		
15-19	14329	13568	14329	13568		
20-24	18856	17859	18856	17859		
25-29	18606	18688	18606	18688		
30-34	15797	16447	15797	16447		
35-39	12617	12939	12617	12939		
40-44	13010	12599	13010	12599		
45-49	16622	15642	16622	15642		
50-54	18281	18028	18281	18028		
55-59	16104	16624	16104	16624		
60-64	9202	10166	9202	10166		
65 i więcej	27596	28068	27596	28068		
POWIAT BUSKI	74149	73713	17357	17172	56792	56541
0-4	3270	3188	707	699	2563	2489
5-9	3754	3538	737	703	3017	2835
10-14	4658	4530	881	850	3777	3680
15-19	5213	5056	1344	1228	3869	3828
20-24	6031	5999	1468	1436	4563	4563
25-29	5416	5445	1395	1408	4021	4037
30-34	5021	5036	1239	1218	3782	3818
35-39	4367	4460	1001	1015	3366	3445
40-44	4523	4359	1162	1088	3361	3271
45-49	5616	5519	1538	1478	4078	4041
50-54	5441	5448	1457	1479	3984	3969
55-59	4877	5044	1348	1352	3529	3692
60-64	3062	3344	815	926	2247	2418
65 i więcej	12900	12747	2265	2292	10635	9180
POWIAT JĘDRZEJOWSKI	89557	89325	27458	27292	62099	62033
0-4	4267	4280	1246	1274	3021	3006
5-9	4756	4567	1267	1248	3489	3319
10-14	6012	5731	1540	1425	4472	4306
15-19	6644	6566	1877	1814	4767	4752
20-24	7650	7585	2543	2433	5107	5152
25-29	7264	7338	2698	2697	4566	4641
30-34	5753	5987	1819	1987	3934	4000
35-39	5003	5062	1439	1412	3564	3650
40-44	5193	4968	1558	1478	3635	3490
45-49	6799	6512	2349	2161	4450	4351
50-54	7200	7238	2793	2739	4407	4499
55-59	5904	6305	2157	2360	3747	3945
60-64	3511	3715	1064	1160	2447	2555
65 i więcej	13601	13471	3108	3074	10493	10367

WIEK	OGÓŁEM		MIASTO		WIEŚ	
	2005	2006	2005	2006	2005	2006
POWIAT KAZIMIERSKI	35944	35646	7092	7071	28852	28575
0-4	1416	1403	235	243	1181	1160
5-9	1790	1658	308	277	1482	1381
10-14	2418	2266	437	402	1981	1864
15-19	2628	2587	528	517	2100	2070
20-24	2927	2983	662	675	2265	2308
25-29	2517	2532	506	523	2011	2009
30-34	2326	2320	438	455	1888	1865
35-39	2138	2195	436	433	1702	1762
40-44	2316	2210	517	471	1799	1739
45-49	2649	2586	627	604	2022	1982
50-54	2603	2645	571	597	2032	2048
55-59	2138	2244	444	476	1694	1768
60-64	1617	1650	331	347	1286	1303
65 i więcej	6461	6367	1052	1051	5409	5316
POWIAT KIELECKI	198376	198857	10529	10480	187847	188377
0-4	9990	9847	449	425	9541	9422
5-9	12437	11838	543	540	11894	11298
10-14	15578	14855	657	620	14921	14235
15-19	16872	16826	819	796	16053	16030
20-24	17927	18061	930	904	16997	17157
25-29	15701	15883	902	922	14799	14961
30-34	14134	14419	702	730	13432	13689
35-39	12544	12855	645	658	11899	12197
40-44	13328	12926	697	653	12631	12273
45-49	14837	14877	830	814	14007	14063
50-54	13333	13609	929	932	12404	12677
55-59	10396	11279	718	753	9678	10526
60-64	6122	6491	365	402	5757	6089
65 i więcej	25177	25091	1343	1331	23834	23760
POWIAT KONECKI	84483	84036	26818	26623	57665	57413
0-4	3783	3767	1068	1087	2715	2680
5-9	4372	4151	1250	1186	3122	2965
10-14	5451	5223	1502	1435	3949	3788
15-19	6211	5972	1937	1834	4274	4138
20-24	6976	7100	2147	2166	4829	4934
25-29	6179	6079	2207	2103	3972	3976
30-34	5579	5675	1769	1819	3810	3856
35-39	5040	5119	1547	1619	3493	3500
40-44	5393	5215	1671	1586	3722	3629
45-49	6614	6376	2319	2138	4295	4238
50-54	6615	6568	2603	2550	4012	4018
55-59	5817	6018	2386	2418	3431	3600
60-64	3356	3708	1241	1441	2115	2267
65 i więcej	13097	13065	3171	3241	9926	9824

WIEK	OGÓLEM		MIASTO		WIEŚ	
	2005	2006	2005	2006	2005	2006
POWIAT OPATOWSKI	56881	56543	11733	11636	45148	44907
0-4	2569	2486	490	468	2079	2018
5-9	3065	2957	564	557	2501	2400
10-14	3899	3708	700	628	3199	3080
15-19	4266	4250	899	901	3367	3349
20-24	4535	4588	1006	1020	3529	3568
25-29	4145	4047	991	922	3154	3125
30-34	3672	3737	870	876	2802	2861
35-39	3240	3280	642	674	2598	2606
40-44	3654	3562	735	697	2919	2865
45-49	4270	4132	993	935	3277	3197
50-54	4649	4676	1258	1219	3391	3457
55-59	3370	3648	876	973	2494	2675
60-64	2047	2084	445	458	1602	1626
65 i więcej	9500	9388	1264	1308	8236	8080
POWIAT OSTROWIECKI	116599	115859	45148	79947	36064	35912
0-4	4823	4753	2079	3175	1630	1578
5-9	5710	5408	2501	3549	1959	1859
10-14	6973	6645	3199	4227	2535	2418
15-19	8783	8378	3367	5658	2733	2720
20-24	9500	9552	3529	6710	2792	2842
25-29	8591	8581	3154	6094	2519	2487
30-34	7270	7530	2802	5197	2278	2333
35-39	6556	6448	2598	4318	2157	2130
40-44	7677	7297	2919	5044	2317	2253
45-49	10287	9819	3277	7103	2745	2716
50-54	10356	10454	3391	7730	2714	2724
55-59	8166	8686	2494	6331	2198	2355
60-64	4667	5066	1602	3584	1409	1482
65 i więcej	17240	17242	8236	11227	6078	6015
POWIAT PIŃCZOWSKI	42291	42071	13030	12986	13030	29085
0-4	1813	1767	491	478	491	1289
5-9	2220	2090	668	601	668	1489
10-14	2772	2666	807	762	807	1904
15-19	3147	3091	1064	1041	1064	2050
20-24	3291	3363	1083	1170	1083	2193
25-29	2922	2917	947	946	947	1971
30-34	2552	2625	778	788	778	1837
35-39	2470	2472	779	765	779	1707
40-44	2662	2590	955	914	955	1676
45-49	3293	3154	1153	1098	1153	2056
50-54	3322	3362	1167	1179	1167	2183
55-59	2770	2880	960	1009	960	1871
60-64	1776	1928	523	599	523	1329
65 i więcej	7281	7166	1655	1636	1655	5530

WIEK	OGÓŁEM		MIASTO		WIEŚ	
	2005	2006	2005	2006	2005	2006
POWIAT SANDOMIERSKI	81899	81491	29558	29324	52341	52167
0-4	3746	3643	1232	1210	2514	2433
5-9	4388	4151	1436	1360	2952	2791
10-14	5613	5351	1903	1786	3710	3565
15-19	6474	6391	2556	2492	3918	3899
20-24	6862	6880	2528	2481	4334	4399
25-29	5916	5991	2083	2151	3833	3840
30-34	5456	5457	1947	1929	3509	3528
35-39	4963	4972	1951	1888	3012	3084
40-44	5159	5120	2074	2043	3085	3077
45-49	6007	5760	2293	2244	3714	3516
50-54	6044	6026	2187	2171	3857	3855
55-59	5271	5513	2048	2088	3223	3425
60-64	3392	3591	1335	1404	2057	2187
65 i więcej	12608	12645	3985	4077	8623	8568
POWIAT SKARŻYSKI	80419	79730	58387	57827	22032	21903
0-4	3052	3009	2102	2087	950	922
5-9	3685	3439	2449	2273	1236	1166
10-14	4756	4519	3274	3104	1482	1415
15-19	5886	5663	4146	3980	1740	1683
20-24	6644	6690	4829	4830	1815	1860
25-29	5932	5893	4394	4374	1538	1519
30-34	4934	5011	3521	3566	1413	1445
35-39	4609	4621	3240	3260	1369	1361
40-44	5195	4896	3713	3447	1482	1449
45-49	7036	6638	5281	4900	1755	1738
50-54	7028	7181	5490	5613	1538	1568
55-59	5697	5904	4393	4558	1304	1346
60-64	3120	3525	2304	2640	816	885
65 i więcej	12845	12741	9251	9195	3594	3546
POWIAT STARACHOWICKI	94741	94294	56114	55726	38627	38568
0-4	4132	4127	2140	2146	1992	1981
5-9	4647	4407	2413	2285	2234	2122
10-14	6198	5847	3282	3073	2916	2774
15-19	7239	7027	4122	3967	3117	3060
20-24	7702	7929	4576	4698	3126	3231
25-29	6688	6784	3932	3950	2756	2834
30-34	5996	5939	3331	3344	2665	2595
35-39	5538	5570	3155	3124	2383	2446
40-44	6240	5941	3693	3469	2547	2472
45-49	7707	7505	5006	4842	2701	2663
50-54	7605	7598	4989	4965	2616	2633
55-59	6215	6573	4091	4307	2124	2266
60-64	3986	4187	2518	2678	1468	1509
65 i więcej	14848	14860	8866	8878	5982	5982

WIEK	OGÓŁEM		MIASTO		WIEŚ	
	2005	2006	2005	2006	2005	2006
POWIAT STASZOWSKI	74176	73955	25888	25780	48288	48175
0-4	3600	3487	1172	1162	2428	2325
5-9	4303	4121	1477	1382	2826	2739
10-14	5417	5187	1812	1751	3605	3436
15-19	5987	5883	2222	2111	3765	3772
20-24	6078	6249	2227	2334	3851	3915
25-29	5415	5393	2058	1972	3357	3421
30-34	4896	4959	1660	1736	3236	3223
35-39	4492	4555	1579	1594	2913	2961
40-44	4794	4617	1868	1729	2926	2888
45-49	5910	5712	2511	2346	3399	3366
50-54	5535	5708	2307	2425	3228	3283
55-59	4619	4817	1796	1873	2823	2944
60-64	2636	2887	904	1057	1732	1830
65 i więcej	10494	10380	2295	2308	8199	8072
POWIAT WŁOSZCZOWSKI	47299	47130	10796	10780	36503	36350
0-4	2379	2349	485	486	1894	1863
5-9	2533	2480	527	523	2006	1957
10-14	3451	3158	702	644	2749	2514
15-19	3610	3720	958	1006	2652	2714
20-24	3991	3948	869	852	3122	3096
25-29	3417	3465	846	833	2571	2632
30-34	3056	3076	792	787	2264	2289
35-39	2758	2787	626	627	2132	2160
40-44	2889	2858	690	692	2199	2166
45-49	3482	3355	938	859	2544	2496
50-54	3446	3422	971	966	2475	2456
55-59	3025	3136	809	849	2216	2287
60-64	1863	2032	399	461	1464	1571
65 i więcej	7399	7344	1184	1195	6215	6149

Opracowano na podstawie danych opublikowanych przez GUS na stronach internetowych „Bank danych regionalnych” Dane dla jednostki terytorialnej 2005 r. i 2006 r.

7.4. Prognoza ludności na lata 2005 – 2030

Przewidywana prognoza ludności do roku 2030 charakteryzuje się obniżeniem liczby ludności ogółem.

Prognozę ludności na lata 2005 – 2030 dla województwa i poszczególnych powiatów z uwzględnieniem struktury wieku oraz z podziału na miasto – wieś ilustrują tabele 53 – 54 oraz wykresy 22 – 23.

Tabela 53. Prognoza ludności na lata 2005 – 2030 dla województwa świętokrzyskiego i poszczególnych powiatów

Wyszczególnienie	2005	2010	2015	2020	2025	2030
WOJEWÓDZTWO	1283061	1263612	1244581	1222487	1194356	1158654
BUSKI	73798	72212	70966	69819	68445	66904
JĘDRZEJOWSKI	89025	87013	85159	83427	81487	79186
KAZIMIERSKI	35888	34854	33993	33334	32727	32093
KIELECKI	197334	200486	203883	206706	208294	207836
KONECKI	83881	81980	80223	78264	76183	73669
OPATOWSKI	56835	55325	54252	53284	52388	51362
OSTROWIECKI	116206	113843	111511	108752	105567	101677
PIŃCZOWSKI	41979	40653	39592	38654	37658	36546
SANDOMIERSKI	82377	81403	80457	79611	78210	76477
SKARŻYSKI	79660	77722	75768	73581	71117	68252
STARACHOWICKI	94838	93109	91252	89010	86285	82945
STASZOWSKI	74494	74099	73840	73755	73272	72340
WŁOSZCZOWSKI	47261	46648	46331	45907	45305	44400
MIASTO KIELCE	209485	204265	197354	188383	177418	164967

Opracowano na podstawie danych opublikowanych przez GUS na stronie internetowej tabeli - „Prognoza ludności”

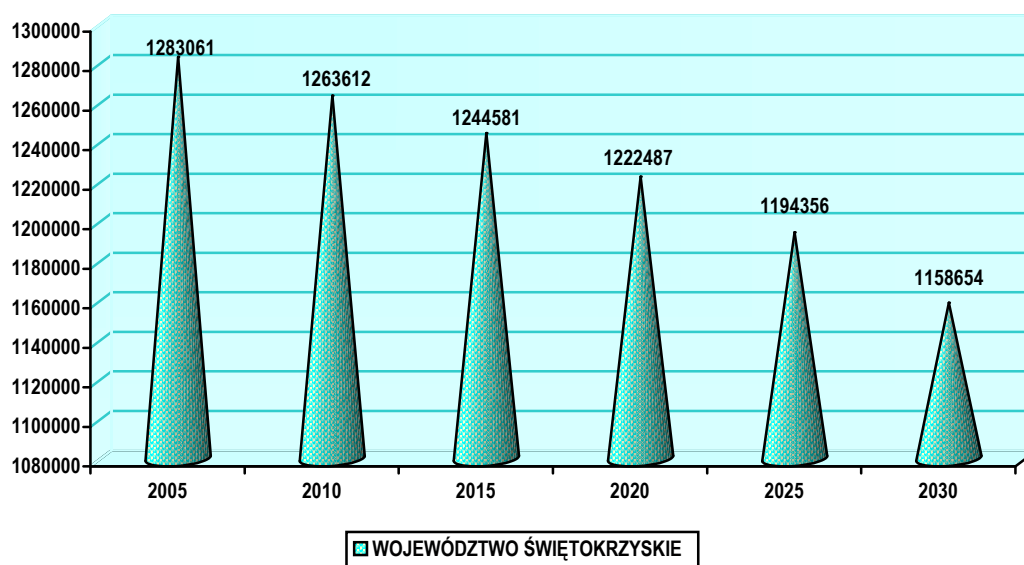

Wykres 22. Prognoza ludności w województwie świętokrzyskim do roku 2030

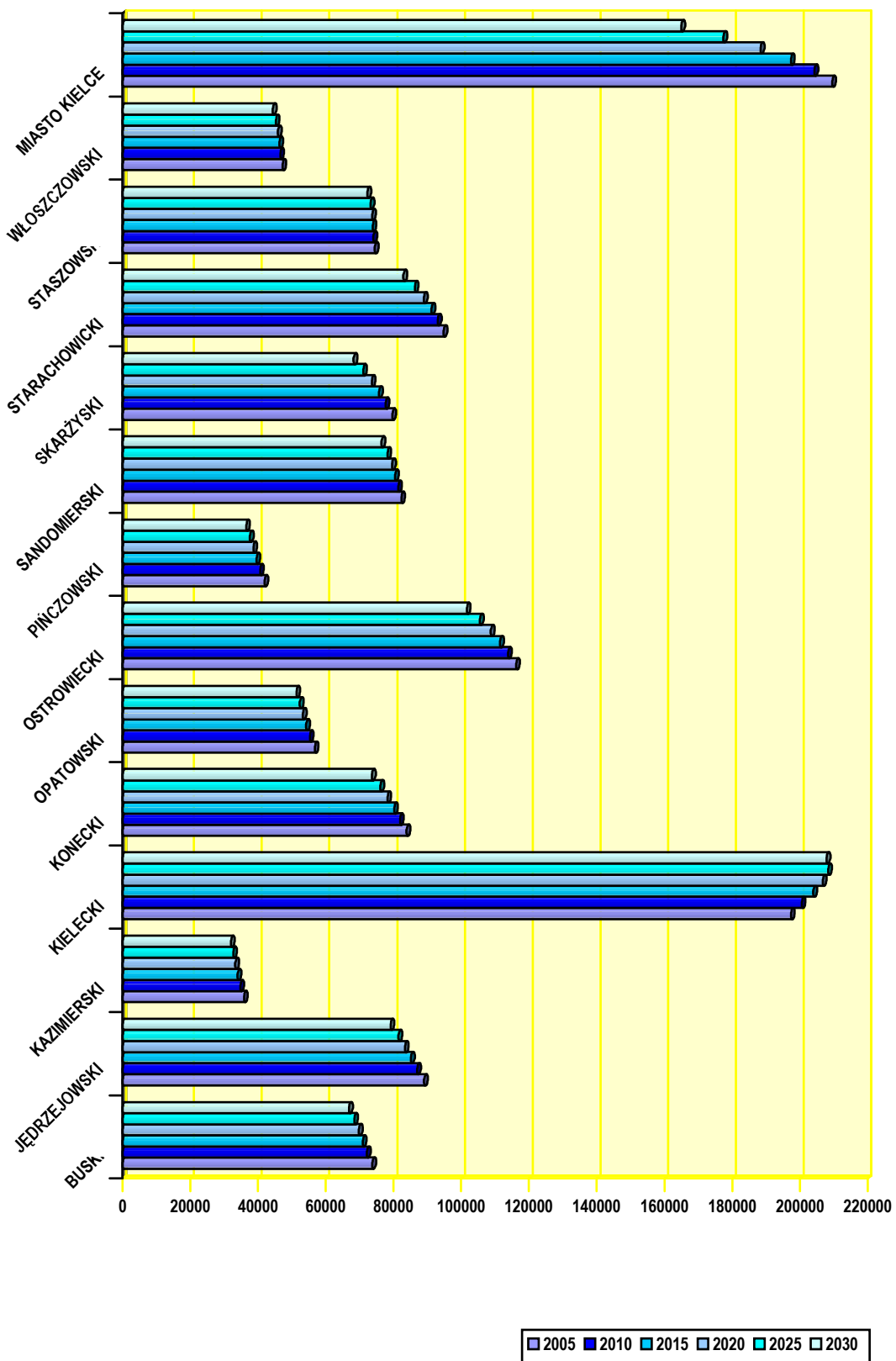

Wykres 23. Prognoza ludności w poszczególnych powiatach województwa świętokrzyskiego do roku 2030

Tabela 54. Prognoza ludności na lata 2005 – 2030 dla województwa z uwzględnieniem struktury wieku oraz z podziału na miasto – wieś

WOJEWÓDZTWO ŚWIĘTOKRZYSKIE

Rok	Grupa wieku	Ogółem			Miasta			Wieś		
		razem	mężczyźni	kobiety	razem	mężczyźni	kobiety	razem	mężczyźni	kobiety
2005	Ogółem	1283061	625978	657083	585775	278954	306821	697286	347024	350262
	0-2	34239	17654	16585	13708	7052	6656	20531	10602	9929
	3-6	47848	24624	23224	19178	9915	9263	28670	14709	13961
	7-12	88949	45333	43616	34761	17677	17084	54188	27656	26532
	13-15	54788	27914	26874	22133	11200	10933	32655	16714	15941
	16-18	58086	29707	28379	26181	13339	12842	31905	16368	15537
	19-24	127729	65928	61801	59060	30296	28764	68669	35632	33037
	0-17	264288	135144	129144	106953	54633	52320	157335	80511	76824
	18-59/64	801111	418036	383075	387042	194439	192603	414069	223597	190472
	18-44	492063	253213	238850	228609	114939	113670	263454	138274	125180
	45-59/64	309048	164823	144225	158433	79500	78933	150615	85323	65292
60+/65+	217662	72798	144864	91780	29882	61898	125882	42916	82966	
2010	Ogółem	1263612	616277	647335	572106	271650	300456	691506	344627	346879
	0-2	33479	17246	16233	12981	6681	6300	20498	10565	9933
	3-6	44821	23059	21762	17660	9027	8633	27161	14032	13129
	7-12	72128	37175	34953	28737	14807	13930	43391	22368	21023
	13-15	42960	21773	21187	16843	8504	8339	26117	13269	12848
	16-18	49597	25187	24410	20356	10206	10150	29241	14981	14260
	19-24	109466	56528	52938	46388	23794	22594	63078	32734	30344
	0-17	225618	115676	109942	89437	45699	43738	136181	69977	66204
	18-59/64	808754	429440	379314	377369	194464	182905	431385	234976	196409
	18-44	494662	254352	240310	222455	112854	109601	272207	141498	130709
	45-59/64	314092	175088	139004	154914	81610	73304	159178	93478	65700
60+/65+	229240	71161	158079	105300	31487	73813	123940	39674	84266	
2015	Ogółem	1244581	607908	636673	556696	263915	292781	687885	343993	343892
	0-2	33761	17383	16378	12812	6603	6209	20949	10780	10169
	3-6	44143	22713	21430	16819	8612	8207	27324	14101	13223
	7-12	67004	34518	32486	26255	13404	12851	40749	21114	19635
	13-15	35027	17995	17032	14043	7217	6826	20984	10778	10206
	16-18	39005	20025	18980	16046	8147	7899	22959	11878	11081
	19-24	91832	47179	44653	35755	18169	17586	56077	29010	27067
	0-17	205329	105748	99581	80434	41214	39220	124895	64534	60361
	18-59/64	779513	418655	360858	348446	183134	165312	431067	235521	195546
	18-44	486378	249798	236580	211791	107633	104158	274587	142165	132422
	45-59/64	293135	168857	124278	136655	75501	61154	156480	93356	63124
60+/65+	259739	83505	176234	127816	39567	88249	131923	43938	87985	
2020	Ogółem	1222487	598313	624174	538171	254941	283230	684316	343372	340944
	0-2	31500	16203	15297	11514	5927	5587	19986	10276	9710
	3-6	44113	22725	21388	16322	8369	7953	27791	14356	13435
	7-12	65902	33943	31959	24989	12792	12197	40913	21151	19762
	13-15	33152	17056	16096	13006	6619	6387	20146	10437	9709
	16-18	33747	17397	16350	13953	7072	6881	19794	10325	9469
	19-24	72607	37537	35070	28337	14554	13783	44270	22983	21287
	0-17	197077	101495	95582	75067	38393	36674	122010	63102	58908
	18-59/64	732909	395859	337050	315608	167932	147676	417301	227927	189374
	18-44	454228	233178	221050	191233	97206	94027	262995	135972	127023
	45-59/64	278681	162681	116000	124375	70726	53649	154306	91955	62351
60+/65+	292501	100959	191542	147496	48616	98880	145005	52343	92662	

2025	Ogółem	1194356	585528	608828	515557	244142	271415	678799	341386	337413
	0- 2	26958	13915	13043	9474	4870	4604	17484	9045	8439
	3- 6	40019	20600	19419	14254	7279	6975	25765	13321	12444
	7-12	65464	33688	31776	24020	12287	11733	41444	21401	20043
	13-15	32695	16829	15866	12367	6305	6062	20328	10524	9804
	16-18	32865	16924	15941	13174	6663	6511	19691	10261	9430
	19-24	63706	33196	30510	24843	12801	12042	38863	20395	18468
	0-17	187050	96322	90728	68868	35188	33680	118182	61134	57048
	18-59/64	693128	372194	320934	290011	153792	136219	403117	218402	184715
	18-44	407856	209407	198449	163756	83359	80397	244100	126048	118052
	45-59/64	285272	162787	122485	126255	70433	55822	159017	92354	66663
60+/65+	314178	117012	197166	156678	55162	101516	157500	61850	95650	
2030	Ogółem	1158654	568305	590349	489082	231514	257568	669572	336791	332781
	0- 2	22822	11758	11064	7804	4005	3799	15018	7753	7265
	3- 6	33924	17516	16408	11676	6013	5663	22248	11503	10745
	7-12	59527	30628	28899	21102	10763	10339	38425	19865	18560
	13-15	32563	16792	15771	11922	6108	5814	20641	10684	9957
	16-18	32865	16868	15997	12834	6445	6389	20031	10423	9608
	19-24	62144	32332	29812	23404	12019	11385	38740	20313	18427
	0-17	170827	87989	82838	61092	31198	29894	109735	56791	52944
	18-59/64	665552	357377	308175	271504	144261	127243	394048	213116	180932
	18-44	353163	181491	171672	135010	68730	66280	218153	112761	105392
	45-59/64	312389	175886	136503	136494	75531	60963	175895	100355	75540
60+/65+	322275	122939	199336	156486	56055	100431	165789	66884	98905	

Opracowano na podstawie danych opublikowanych przez GUS na stronie internetowej tabeli - „Prognoza ludności”

Prognoza ludności na lata 2005 – 2030 dla poszczególnych powiatów województwa świętokrzyskiego z uwzględnieniem struktury wieku oraz z podziału na miasto – wieś została zamieszczona w aneksie.

Założenia prognozy ludności Polski na lata 2003-2030

Założenia do prognozy ludności są wynikiem ustaleń ekspertów Głównego Urzędu Statystycznego, Rządowej Rady Ludnościowej i Komitetu Nauk Demograficznych Polskiej Akademii Nauk. Prowadzone przez demografów badania i analizy wskazują, że trwający od kilkunastu lat spadek rozrodczości jeszcze nie jest procesem zakończonym i dotyczy w coraz większym stopniu kolejnych roczników młodzieży. Wśród przyczyn tego zjawiska wymienia się w rosnący poziom wykształcenia, trudności na rynku pracy, zmniejszenie świadczeń socjalnych na rzecz rodziny, brak w polityce społecznej filozofii umacniania rodziny i generalnie trudne warunki społeczno-ekonomiczne, w jakich znalazło się pokolenie w wieku prokreacyjnym. Zgodnie z opiniami ekspertów, w najbliższych latach należy liczyć się z dalszym spadkiem współczynnika dzietności, z obecnej średniej 1,25 dziecka na kobietę do około 1,1 w 2010 r., po czym w latach 2010-2020 można oczekiwać

niewielkiego wzrostu dzietności do wartości około 1,2. W dalszym ciągu będzie następował spadek umieralności i wzrost przeciętnej długości życia, jednak odrabianie zaległości w tej dziedzinie w stosunku do krajów najbardziej rozwiniętych będzie następowało wolniej niż w ostatniej dekadzie. Przeciętne trwanie życia wzrośnie z obecnych 74,5 lat (70,4 mężczyźni, 78,8 kobiety) do 77,8 w 2015 r. (74,6 mężczyźni, 81,2 kobiety) oraz do 80 lat w 2030 r. (77,6 mężczyźni, 83,3 kobiety). W najbliższych latach wzrośnie nieco skala migracji zagranicznych, stąd zwiększy się nieznacznie ujemne saldo migracji, z obecnych kilkunastu tysięcy osób rocznie do 24 tysięcy osób około 2010 r. Migracje wewnętrzne pozostaną przez najbliższe lata na obecnym niskim poziomie. Sytuację powinien zmienić spodziewany wzrost gospodarczy, którego oznaki już wystąpiły, a nowy impuls może nadać członkostwo w Unii Europejskiej. Można oczekiwać, że związany z tym wzrost mobilności przestrzennej ludności nastąpi około 2010 r. i w ciągu następnych 10 lat wskaźnik migracji powróci do wielkości z początku lat dziewięćdziesiątych. W migracjach między miastem i wsią kontynuowana będzie występująca od kilku lat przewaga przemieszczeń na wieś, związana ze zjawiskiem suburbanizacji.

7.5. Przyrost naturalny w województwie świętokrzyskim

Tempo przyrostu naturalnego od kilku lat systematycznie słabnie. Ogólnie w województwie świętokrzyskim w 2006 r. w stosunku do 2005 r. przyrost naturalny spadł o 311 i wynosił –2 454. Największy spadek przyrostu naturalnego odnotowano w powiatach: skarżyskim (-349), buskim (-343) i ostrowieckim (-326). Dodatni przyrost naturalny odnotowano tylko w powiecie kieleckim (+186). Spadek przyrostu naturalnego wystąpił zarówno w miastach, jaki na obszarach wiejskich naszego województwa. W stosunku do roku ubiegłego zwiększył się w miastach o 47, na wsi o 264.

Tabela 55. Przyrost naturalny ogółem w województwie i poszczególnych powiatach z uwzględnieniem podziału miasto-wieś w latach 2000 – 2006

Lp	WOJEWÓDZTWO/ POWIAT	2000 r.			2001 r.			2002 r.			2003 r.			2004 r.			2005			2006		
		Razem	Miasto	Wieś	Razem	Miasto	Wieś	Razem	Miasto	Wieś	Razem	Miasto	Wieś	Razem	Miasto	Wieś	Razem	Miasto	Wieś	Razem	Miasto	Wieś
1	ŚWIĘTOKRZYSKIE	-765	-174	-591	-1087	-208	-879	-1699	-497	-1202	-2114	-515	-1599	-2075	-550	-1525	-2143	-727	-1416	-2454	-774	-1680
2	BUSKI	-243	+10	-253	-259	+11	-270	-196	+9	-205	-270	+6	-276	-270	-6	-264	-263	+16	-279	-343	-14	-329
3	JĘDRZEJOWSKI	-142	+20	-162	-179	+22	-201	-186	+31	-217	-250	-2	-248	-280	+10	-290	-160	-15	-145	-190	+12	-202
4	KAZIMIERSKI	-155	-29	-126	-161	-23	-138	-226	-62	-164	-208	-25	-183	-176	-18	-158	-226	-31	-195	-241	-28	-213
5	KIELECKI	+417	-16	+433	+347	+9	+338	+224	-34	+258	+156	-15	+171	+188	-23	+211	+164	-21	+185	+186	-55	+241
6	KONECKI	-63	+37	-100	-54	+32	-86	-243	-45	-198	-218	-31	-187	-131	-35	-96	-181	-16	-165	-166	-15	-151
7	OPATOWSKI	-134	+13	-147	-179	+20	-199	-201	-25	-176	-256	-22	-234	-305	-11	-294	-164	+2	-166	-204	-6	-198
8	OSTROWIECKI	-151	-81	-70	-231	-193	-38	-295	-135	-160	-215	-77	-138	-232	-96	-136	-206	-128	-76	-326	-199	-127
9	PIŃCZOWSKI	-66	+21	-87	-126	-8	-118	-140	+2	-142	-185	-11	-174	-107	-7	-100	-198	-34	-164	-187	-31	-156
10	SANDOMIERSKI	+1	+33	-32	-122	-21	-101	-81	+15	-96	-119	-31	-88	-159	-28	-131	-173	-84	-89	-142	-24	-118
11	SKARŻYSKI	-148	-145	-3	-218	-157	-61	-173	-140	-33	-214	-172	-42	-209	-167	-42	-333	-228	-105	-349	-247	-102
12	STARACHOWICKI	-66	-100	+34	-64	-109	+45	-111	-148	+37	-99	-107	+8	-161	-155	-6	-147	-173	+26	-208	-175	-33
13	STASZOWSKI	+25	+81	-56	+56	+72	-16	-10	+69	-79	-40	+67	-107	-67	+97	-164	-139	+54	-193	-146	+36	-182
14	WŁOSZCZOWSKI	-7	+15	-22	-32	+2	-34	-24	+3	-27	-105	-4	-101	-75	-20	-55	-60	-10	-50	-116	-6	-110
15	KIELCE MIASTO	-33	-33	-	+135	+135	-	-37	-37	-	-91	-91	-	-91	-91	-	-59	-59	-	-22	-22	-

7.6. Wnioski

Analizując dane dotyczące sytuacji demograficznej województwa świętokrzyskiego można wysnuć następujące wnioski:

1. Do roku 2030 sukcesywnie zmniejszać się będzie liczba ludności z 1 279 838 w 2006 do 1 158 654 w 2030 r.
2. Utrzymywać się będzie wzrost liczby ludności w wieku poprodukcyjnym z 217 662 w 2005 r. do 322 275 w 2030 r. co spowoduje obciążenie liczby ludności w wieku produkcyjnym.
3. Utrzymywać się będzie wysokie tempo starzenia się ludności województwa świętokrzyskiego.

7.7. Bezrobocie w województwie świętokrzyskim

Sytuacja na rynku pracy w województwie świętokrzyskim, jak i na polskim rynku pracy, nadal jest niekorzystna. Jednakże od listopada 2006 r. bezrobocie systematycznie zmniejszało się, a spadek bezrobocia w listopadzie odnotowano po raz pierwszy od 1999 roku. Liczba bezrobotnych na koniec 2006 r. była najniższa na przestrzeni ostatnich siedmiu lat.

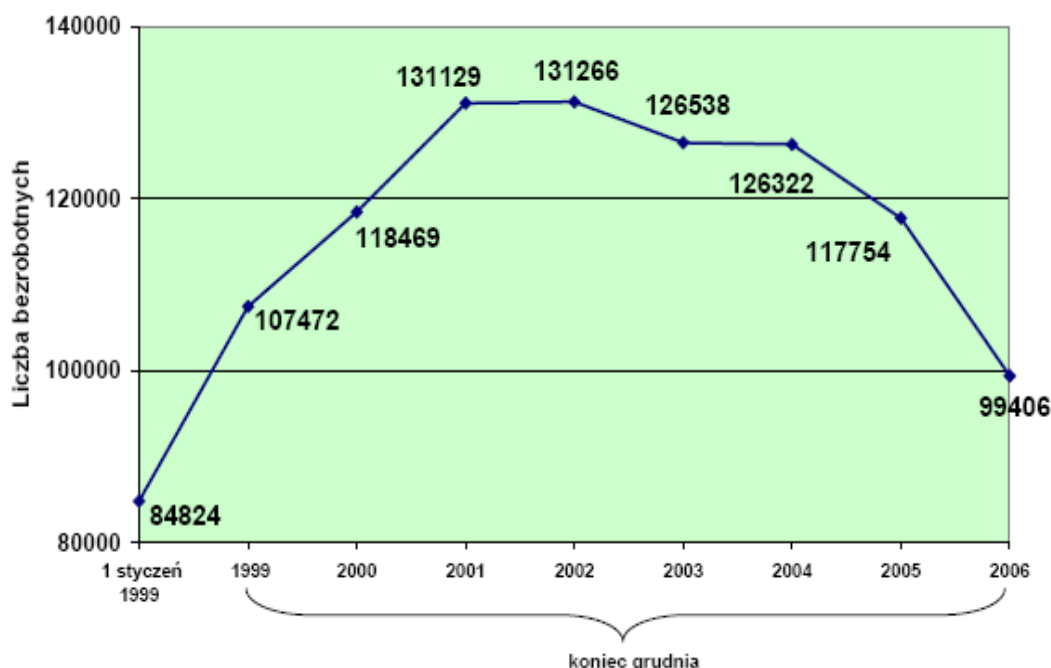

Wykres 24. Liczba bezrobotnych w województwie świętokrzyskim w latach 1999-2006

7.7.1. Stopa bezrobocia i bezrobotni w województwie świętokrzyskim

Stopa bezrobocia na koniec grudnia 2006 roku wyniosła **17,8%**, w kraju – **14,9%** i była niższa o 2,8punktu procentowego w porównaniu do analogicznego okresu w 2005 r.

W powiatach nadal utrzymuje się znaczne zróżnicowanie terytorialne natężenia bezrobocia. **Najwyższa** stopa bezrobocia wystąpiła w **powiecie skarżyskim – 28,9%**,

koneckim – 26,7%, kieleckim – 23,6% i ostrowieckim – 22,7%, natomiast najniższa w powiecie buskim – 10,7 %, mieście Kielce – 11,9% oraz powiecie pińczowskim – 12,1% i kazimierskim – 12,3%.

Stopę bezrobocia oraz liczbę bezrobotnych z prawem do zasiłku w województwie i poszczególnych powiatach przedstawiają tabele 56 - 57 oraz wykres 25.

Tabela 56. Stopa bezrobocia i bezrobotni w Województwie Świętokrzyskim wg stanu na dzień 31.12.2006r.

Wyszczególnienie	Stopa bezrobocia w %	Bezrobotni ogółem
WOJEWÓDZTWO ŚWIĘTOKRZYSKIE	17,9	99 406
Powiaty:		
BUSKI	10,7	3 808
JĘDRZEJOWSKI	15,4	5 713
KAZIMIERSKI	12,3	2 079
KIELECKI	23,6	16 797
KONECKI	11,9	9 794
OPATOWSKI	18,6	5 103
OSTROWIECKI	22,7	10 446
PIŃCZOWSKI	12,1	2 351
SANDOMIERSKI	13,8	5 467
SKARŻYSKI	28,9	8 789
STARACHOWICKI	19,8	7 099
STASZOWSKI	14,9	5 237
WŁOSZCZOWSKI	18,2	4 036
MIASTO KIELCE	26,7	12 687

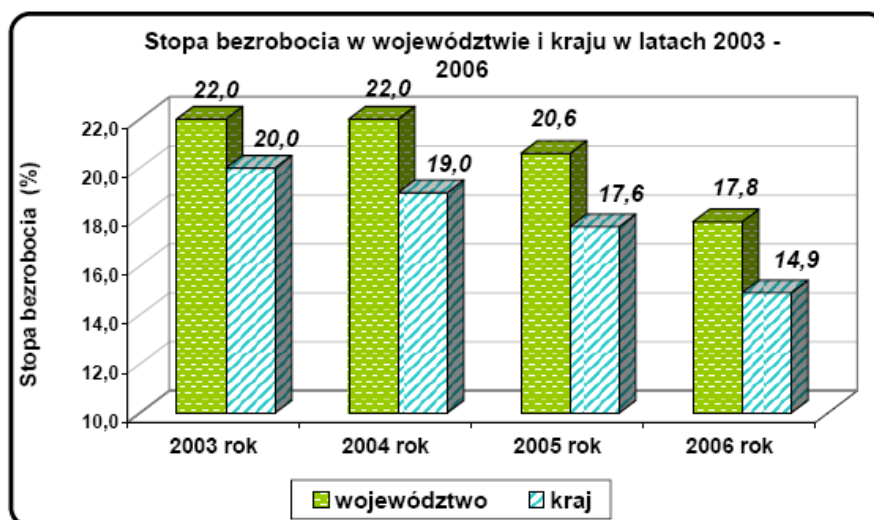

Wykres 25. Stopa bezrobocia w województwie świętokrzyskim i Polsce w latach 2003-2006

Tabela 57. Bezrobotni w powiatach, miastach i gminach województwa świętokrzyskiego wg stanu w dniu 31.12.2005r. i 31.12.2006r.

Powiatowy Urząd Pracy	Miasto lub gmina	liczba bezrobotnych ogółem		w tym kobiety		zwolnieni z przyczyn dot. zakładu pracy		zasilkobiorcy		w wieku "mobilnym" 18-44 lata		pozostający bez pracy > 12 m-cy	
		31.12.05	31.12.06	31.12.05	31.12.06	31.12.05	31.12.06	31.12.05	31.12.06	31.12.05	31.12.06	31.12.05	31.12.06
OGÓLEM WOJEWÓDZTWO		117 754	99 406	60 387	53 421	2 748	2 183	13 416	11 165	86 903	70 764	62 671	52 565
BUSKO - ZDRÓJ	Busko-Zdrój	2 169	1 901	951	882	15	14	206	153	1 650	1 392	1 051	927
	Gnojno	262	230	139	126	1	2	13	16	232	156	156	122
	Nowy Korczyn	304	297	149	144	5	4	14	24	249	154	154	135
	Pacanów	371	326	176	147	2	3	24	18	312	185	185	165
	Solec-Zdrój	292	230	147	116	1	1	27	22	248	145	145	107
	Stopnica	435	393	193	177	3	2	56	57	372	200	200	171
	Tuczępy	196	178	88	92	0	1	25	17	161	82	82	69
	Wiślica	298	253	143	115	2	2	17	12	249	153	153	144
	RAZEM	4 327	3 808	1 986	1 799	29	29	382	319	3 473	2 126	2 126	1 840
JĘDRZEJÓW	Jędrzejów	2 406	2 072	1 302	1 197	186	152	211	156	1 784	1 315	1 315	1 133
	Sędziszów	1 053	795	647	520	99	69	61	31	810	590	590	486
	Imielno	373	300	195	157	16	11	23	13	306	239	239	187
	Małogoszcz	1 073	805	679	537	86	64	95	45	833	646	646	531
	Nagłowice	380	340	190	190	14	14	18	14	324	234	234	179
	Oksa	315	278	175	167	18	15	18	29	271	187	187	159
	Słupia Jędrzejowska	283	229	155	139	10	7	10	6	246	178	178	130
	Sobków	580	488	328	289	39	40	46	38	459	326	326	282
	Wodzisław	485	406	250	229	29	26	25	20	379	294	294	240
	RAZEM	6 948	5 713	3 921	3 425	497	398	507	352	5 412	4 009	4 009	3 327
KAZIMIERZA WIELKA	Kazimierza Wielka	1 185	1 124	582	578	56	53	65	68	928	658	658	566
	Skalbmierz	397	387	212	214	10	11	9	8	335	237	237	233
	Bejsce	205	196	100	100	6	1	11	8	181	115	115	99
	Czarnocin	194	186	88	82	5	4	4	8	168	102	102	116
	Opatowiec	207	186	86	92	4	1	7	2	179	120	120	106
		RAZEM	2 188	2 079	1 068	1 066	81	70	96	94	1 791	1 232	1 232

KIELCE	Kielce	15 355	12 687	7 941	6 761	286	215	1 466	1 263	10 272	7 985	7 489	6 488
	Bieliny	1 002	772	526	441	17	7	71	52	833	626	580	456
	Bodzentyn	1 040	880	482	440	19	12	70	68	836	673	570	451
	Chęciny	1 490	1 242	804	700	71	48	127	114	1 081	861	814	698
	Chmielnik	1 236	1 083	572	513	13	8	133	154	923	762	679	592
	Daleszyce	1 675	1 384	842	695	32	23	173	121	1 284	992	950	793
	Górno	1 360	1 117	716	607	17	15	137	91	1 076	846	482	635
	Łąków	662	546	321	259	4	4	31	25	549	440	420	334
	Łopuszno	1 040	892	569	515	54	45	70	66	841	679	570	522
	Maslów	823	667	420	342	17	14	75	64	634	477	470	344
	Miedziana Góra	957	784	488	433	17	11	110	76	732	570	520	412
	Mniów	1 461	1 308	757	684	11	9	97	60	1 114	975	935	826
	Morawica	997	777	526	436	15	8	101	78	776	584	546	437
	Nowa Słupia	1 183	1 020	628	561	4	3	56	46	873	743	770	644
	Piekoszów	1 480	1 252	787	691	32	24	138	123	1 148	939	735	623
	Pierzchnica	438	385	192	172	4	3	49	35	319	284	242	223
	Raków	629	534	295	256	5	4	28	24	473	382	373	316
	Sitkówka-Nowiny	607	509	345	290	10	7	75	78	460	356	264	236
	Strawczyn	933	772	503	425	11	9	72	67	763	616	528	414
	Zagnańsk	1 119	909	577	521	12	8	140	88	778	608	586	478
RAZEM	35 487	29 484	18 291	15 742	651	477	3 219	2 693	25 765	20 398	18 523	15 922	
KOŃSKIE	Końskie	4 521	3 721	2 375	2 079	37	22	804	668	3 193	2 479	2 497	1 997
	Stąporków	2 674	2 550	1 465	1 443	24	26	392	391	1 781	1 687	1 467	1 341
	Falków	635	536	347	309	7	5	100	96	475	365	395	327
	Gowarczów	758	660	403	378	3	4	129	120	553	469	475	388
	Radoszyce	1 385	1 117	667	607	10	7	187	166	1 053	813	880	697
	Ruda Maleniecka	525	454	254	241	4	3	100	102	358	296	308	248
	Słupia Konecka	313	236	147	117	3	2	37	29	265	183	166	140
	Smyków	590	520	332	292	2	1	107	88	442	382	361	307
	RAZEM	11 401	9 794	5 990	5 466	90	70	1 856	1 660	8 120	6 674	6 549	5 445

OPATÓW	Opatów	1 110	1 081	490	455	13	12	67	74	849	799	600	524
	Ożarów	1 220	1 061	613	585	6	8	72	52	914	789	739	609
	Baćkowice	346	356	132	153	2	1	19	15	297	308	187	147
	Iwaniska	922	897	388	371	12	10	42	44	751	713	608	535
	Lipnik	631	593	273	259	12	11	21	26	495	461	421	365
	Sadowie	325	281	141	129	4	3	11	16	275	233	181	143
	Tarłów	527	492	258	254	5	4	13	25	410	372	351	286
	Wojciechowice	380	342	168	164	2	3	14	20	304	261	234	198
	RAZEM	5 461	5 103	2 463	2 370	56	52	259	272	4 295	3 936	3 321	2 807
OSTROWIEC ŚWIĘTOKRZYSKI	Ostrowiec Świętokrzyski	7 745	6 592	4 069	3 704	384	322	1 199	992	5 356	4 454	3 820	3 174
	Ćmielów	822	751	396	370	39	42	102	115	586	522	453	343
	Kunów	1 232	992	624	521	46	36	210	126	897	715	598	427
	Bałtów	391	304	185	142	26	18	63	49	308	227	219	139
	Bodzechów	1 401	1 301	693	690	65	46	196	220	1 004	887	711	583
	Waśniów	541	506	274	272	20	18	65	54	452	422	288	240
	RAZEM	12 132	10 446	6 241	5 699	580	482	1 835	1 556	8 603	7 227	6 089	4 906
PIŃCZÓW	Pińczów	1 746	1 306	915	719	9	4	152	100	1 319	951	918	700
	Działoszyce	414	336	188	163	4	3	15	12	316	241	285	248
	Kije	358	270	189	156	2	1	30	26	284	197	214	165
	Michałów	298	225	155	144	2	1	18	20	254	192	171	133
	Złota	232	214	111	100	1	1	16	19	202	177	144	120
	RAZEM	3 048	2 351	1 558	1 282	18	10	231	177	2 375	1 758	1 732	1 366
SANDOMIERZ	Sandomierz	1 887	1 534	968	814	44	47	154	123	1 361	1 029	1 015	862
	Dwikozy	744	636	361	321	28	20	41	41	567	464	441	374
	Klimontów	857	760	388	361	24	21	29	34	694	612	534	459
	Koprzywnica	582	493	276	251	20	12	35	22	483	401	359	281
	Łoniów	558	468	282	267	13	14	40	30	467	381	301	283
	Obrazów	480	425	210	197	1	3	17	16	402	350	311	264
	Samborzec	641	544	309	265	12	12	20	17	547	460	356	321
	Wilczyce	311	272	143	129	8	5	8	6	268	231	201	165
	Zawichost	386	335	183	162	9	7	19	12	300	260	211	203
	RAZEM	6 446	5 467	3 120	2 767	159	141	363	301	5 089	4 188	3 729	3 212

SKARŻYSKO KAMIENNA	Skarżysko-Kamienna	5 589	4 952	2 837	2 572	163	138	831	749	3 835	3 254	2 774	2 417
	Skarżysko Kościelne	903	779	435	372	26	24	153	128	660	547	473	401
	Suchedniów	1 420	1 286	739	668	33	37	193	208	995	878	838	689
	Bliżyn	1 440	1 245	789	700	32	31	193	160	1 027	864	808	699
	Łączna	610	527	294	283	25	18	93	69	459	374	348	299
	RAZEM	9 962	8 789	5 094	4 595	279	248	1 463	1 314	6 976	5 917	5 241	4 494
STARACHOWICE	Starachowice	5 040	3 840	2 641	2 204	88	57	1 273	926	3 268	2 335	2 123	1 616
	Brody	1 280	953	680	549	25	15	317	245	921	672	631	420
	Mirzec	834	621	413	351	26	15	175	120	618	439	428	313
	Pawłów	1 431	1 045	732	599	17	9	362	234	1 142	824	667	486
	Wąchock	874	640	434	347	19	10	181	132	601	406	439	339
	RAZEM	9 459	7 099	4 900	4 050	175	106	2 308	1 657	6 550	4 676	4 288	3 174
STASZÓW	Staszów	1 985	1 732	1 019	909	34	25	200	142	1 489	1 258	909	828
	Polaniec	973	879	577	565	19	14	85	97	753	655	445	396
	Osiek	919	768	490	410	7	6	104	85	717	578	441	400
	Rytwiany	524	470	289	266	9	7	49	44	408	348	248	231
	Bogoria	676	600	304	288	13	11	51	33	553	465	353	331
	Łubnice	246	241	130	134	3	2	9	17	215	210	139	98
	Oleśnica	298	272	141	133	2	1	62	50	245	222	111	103
	Szydłów	285	275	135	135	1	1	27	20	232	221	131	117
	RAZEM	5 906	5 237	3 085	2 840	88	67	587	488	4 612	3 957	2 777	2 504
WŁOSZCZOWA	Włoszczowa	2 221	1 737	1 203	1 006	18	10	165	108	1 682	1 263	1 297	1 020
	Kluczewsko	574	489	288	265	7	6	28	44	443	361	364	300
	Krasocin	1 159	958	654	587	11	9	70	71	904	733	736	599
	Moskorzew	284	239	129	121	4	3	13	15	226	185	185	153
	Radków	212	170	109	99	1	1	9	10	174	132	124	111
	Secemin	539	443	287	242	4	4	25	34	413	334	349	265
	RAZEM	4 989	4 036	2 670	2 320	45	33	310	282	3 842	3 008	3 055	2 448

Liczba bezrobotnych w woj. świętokrzyskim według stanu na 31.12.2006r. wyniosła

99 406 osób, w tym:

- 53 421 bezrobotnych kobiet (53,7% ogółu),
- 55 190 bezrobotnych zamieszkałych na wsi (55,5%),
- 21 567 bezrobotnych do 25 roku życia (21,7%),
- 88 241 bezrobotnych bez prawa do zasiłku (88,8%),
- 11 165 bezrobotnych z prawem do zasiłku (11,2%),
- 2 305 bezrobotnych niepełnosprawnych (2,1%),
- 4 879 bezrobotnych w okresie do 12 miesięcy od dnia ukończenia nauki (4,9%).

Poziom bezrobocia na koniec grudnia 2006 r. był:

- **wyższy o 1 876 osób**, tj. o **1,9%** w porównaniu do 30.11.2006 r.
- **niższy o 18 348 osób**, tj. o **15,6%** w odniesieniu do 31.12.2005 r.,
- **niższy o 26 916 osób**, tj. o **21,3%** w porównaniu do 31.12.2004 r.
- **niższy o 31 860 osób**, tj. o **24,3%** w porównaniu do 31.12.2002 r.

W odniesieniu do grudnia 2005 r. bezrobocie było niższe we wszystkich powiatach.

Najwyższy bezwzględny spadek bezrobocia wystąpił w powiecie:

- kieleckim – o 3 335 osób
- mieście Kielce – o 2 668 osób
- starachowickim – o 2 360 osób

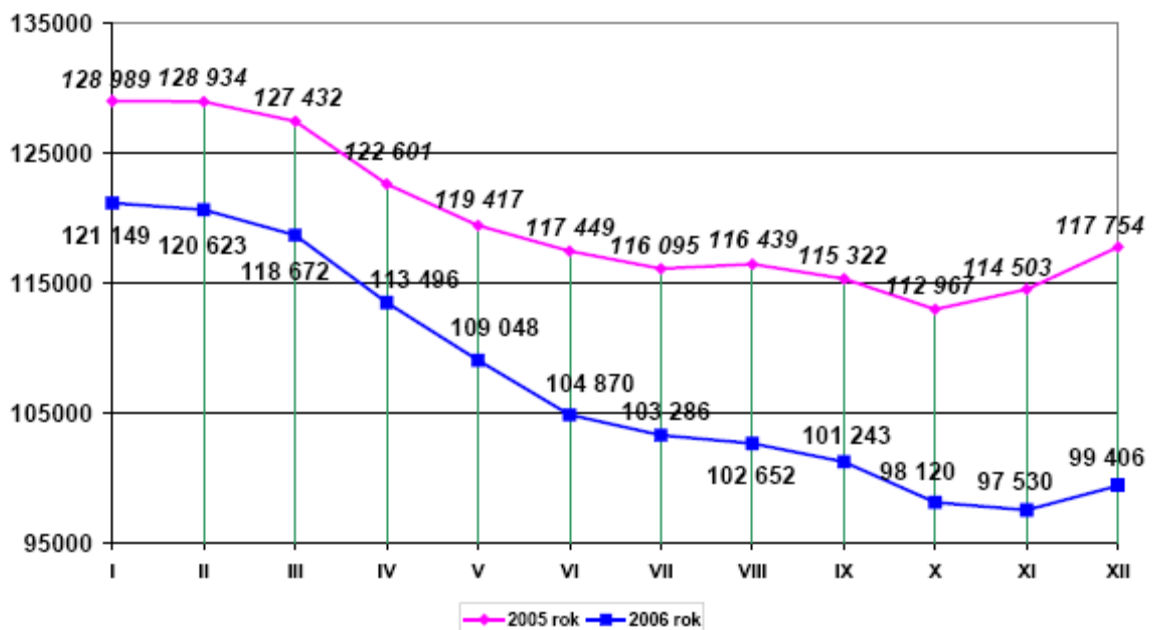

Wykres 26. Liczba bezrobotnych w województwie świętokrzyskim w latach 2005-2006

7.7.2. Zmiany w poziomie bezrobocia na przestrzeni 2006 roku:

- zarejestrowano **100 891** bezrobotnych - o 3 809 osób mniej (o 3,6%) niż w 2005r.
- wyrejestrowano **119 239** bezrobotnych - o 5 971 osób więcej (o 5,3%) niż w 2005r.

Wśród nowo zarejestrowanych 100 891 bezrobotnych:

- 50 707 zamieszkiwało w mieście (50,3%), a 50 184 na wsi (49,7%),
- 46 479 to kobiety (46,1%), a 54 412 to mężczyźni (53,9%),
- 41 881 to osoby młode do 25 roku życia (40,0%),
- 21 236 posiadało prawo do zasiłku (21%).

Jednocześnie z ogółu nowo zarejestrowanych bezrobotnych:

- 20 786 osób rejestrowało się po raz pierwszy, tj. 20,6%,
- 80 105 osób zarejestrowało się po raz drugi i kolejny, tj. 79,4%.

Wśród nowo zarejestrowanych bezrobotnych, osoby poprzednio pracujące stanowiły 63,4%, a dotychczas nie pracujące 36,6%. Większość pierwszej populacji to mężczyźni – 57,8%, a drugiej kobiety – 52,8%

Największy udział bezrobotnych powracających do rejestru po raz kolejny zanotowano w powiecie:

- starachowickim – 84,0%,
- koneckim – 83,7%

natomiast najniższy w powiecie kazimierskim – 70,2%

7.7.3. Bezrobotni zamieszkali na wsi

W końcu grudnia 2006 roku zarejestrowanych było **55 190 bezrobotnych zamieszkałych na wsi, tj. 55,5%** ogółu. W porównaniu do grudnia 2005 r. analizowana grupa zmniejszyła się o 9 666 osób (o 14,9%).

Najwyższy udział bezrobotnych zamieszkałych na wsi występuje w powiecie:

- kieleckim (92,9%)
- włoszczowskim (77,8%)
- opatowskim (77,4 %),

najniższy w powiecie:

- ostrowieckim (30,3%),
- skarżyskim (31,7%)
- starachowickim (42,4).

Wskaźnik płynności rynku pracy ogółem w 2006 r. wyniósł 53% i był zróżnicowany w zależności od miejsca zamieszkania bezrobotnych, na wsi 54,3%, a w mieście 51,6%.

Wśród ogółu podejmujących pracę bezrobotni zamieszkali na wsi stanowili 51%, a w mieście 49%.

7.7.4. Bezrobotne kobiety i mężczyźni

Na koniec grudnia 2006 r. w ewidencji urzędów pracy zarejestrowanych było: **53 421 kobiet i 45 985 mężczyzn**, udział ich wynosił: **53,7% i 46,3%** ogółu bezrobotnych. W skali roku zwiększył się udział kobiet, a zmniejszył się udział mężczyzn.

W porównaniu do grudnia 2005 r. zmniejszyła się populacja zarówno bezrobotnych kobiet o 6 966 (11,6%), jak i mężczyzn o 11 382 (19,8%).

Większość bezrobotnych kobiet (69,1%) i mężczyzn (74,4%) pracowała przed nabyciem statusu bezrobotnego. Udział bezrobotnych kobiet posiadających prawo do zasiłku był niższy (9,1%) niż mężczyzn (13,7%).

W 2006 r. zarejestrowano **mniej bezrobotnych kobiet 46 479**, (46,1%) **niż mężczyzn 54 412**, (53,9%).

Wyłączono z ewidencji bezrobotnych mniej kobiet (53 445) niż mężczyzn (65 794), odpowiednio: 44,8% i 55,92 ogółu wyłączonych.

Kobiety stanowiły znacznie niższy udział wśród podejmujących pracę 41,8% niż mężczyźni 58,2%. Natomiast wśród osób skierowanych na staże udział kobiet był wyższy niż mężczyzn i wyniósł 65,7%.

Największy udział bezrobotnych kobiet utrzymuje się w powiecie jędrzejowskim (60%), natomiast najniższy w opatowskim (46,4%).

7.7.5. Niepełnosprawni bezrobotni

Na koniec grudnia 2006r. w rejestrach pozostawało **2 305** bezrobotnych niepełnosprawnych, tj. 2,3 %ogółu bezrobotnych. W 2006 roku zarejestrowano 2 724 osoby (2,7% napływu),a wyłączono 2 915 osób, w tym z powodu podjęcia pracy 1 692 (58%odpływu).

7.7.6. Bezrobotni według wieku i poziomu wykształcenia

Według wieku

W końcu grudnia 2006 r. zarejestrowanych było **21 567** osób **do 25 roku życia** tj. 21,7% ogółu bezrobotnych, w tym 12 032 kobiety (55,8%).

Zgodnie ze stanem na koniec grudnia 2006 r. liczba osób **powyżej 50 roku życia** zarejestrowanych w powiatowych urzędach pracy wynosiła **16 540**, tj. 16,6% ogółu w tym 6 475 kobiet (39,1%).

Według poziomu wykształcenia

Niekorzystną cechą struktury bezrobocia pozostaje niski poziom wykształcenia bezrobotnych. Najwięcej osób posiadało wykształcenie **zasadnicze zawodowe – 31 708 osób (31,9%)** oraz **gimnazjalne i niższe – 25 740 osób (25,9%)**.

Świadectwo ukończenia **szkół policealnych i średnich zawodowych posiadało 24 560 osób (24,7%)** ogółu zarejestrowanych, **średnich ogólnokształcących - 9 278 osób (9,3%)**. Najmniej bezrobotnych legitymowało się dyplomami wyższych uczelni – **8 120 osób (8,2%)**.

W porównaniu do grudnia 2005 r. odnotowano zmniejszenie liczby bezrobotnych we wszystkich grupach według poziomu wykształcenia, w tym największe z zasadniczym zawodowym o 7 526 (41%), mniejsze z policealnym i średnim zawodowym o 4 527 (24,7%) oraz gimnazjalnym i niższym o 4 329 (23,6%).

Wśród długotrwale bezrobotnych najniższy udział stanowiły osoby pozostające bez pracy ponad rok z wykształceniem wyższym (5,5%) i średnim ogólnokształcącym (7,3%), natomiast najwyższy osoby z wykształceniem zasadniczym zawodowym (34,6%) oraz gimnazjalnym i niższym (30,6%).

7.7.7. Zwolnienia z przyczyn dotyczących zakładów pracy

Na przestrzeni 2006 roku **14 zakładów pracy** zwolniło **511 pracowników**:

- 2 zakłady z sektora publicznego zwolniły 32 osoby
- 12 zakładów z sektora prywatnego zwolniło 479 osób.

Najliczniejsze zwolnienia miały miejsce w zakładach przemysłu spożywczego (cukrownia, spółdzielnia mleczarska i chłodnia).

7.7.8. Cechy bezrobocia w województwie świętokrzyskim

- Terytorialne zróżnicowanie natężenia bezrobocia. W grudniu 2006 roku:
 - najniższą stopę bezrobocia posiadały powiaty: buski - 10,7%, m. Kielce – 11,9%, pińczowski – 12,1% i kazimierski – 12,3 %
 - najwyższą powiaty: skarżyski – 28,9%, konecki – 26,7%, kielecki – 23,6%, ostrowiecki – 22,7% i starachowicki – 19,8%.
- Wyższe bezrobocie na wsi niż w mieście. Udział bezrobotnych zamieszkałych na wsi wynosi 55,5% ogółu zarejestrowanych.
- Trudna sytuacja kobiet na rynku pracy. W strukturze bezrobotnych udział kobiet (53,7%) był wyższy niż mężczyzn (46,3%). Pomimo, iż mężczyźni przeważali wśród nowo zarejestrowanych, to jednak częściej niż kobiety podejmowali pracę. Długotrwale bezrobocie jest wyższe wśród kobiet, większość z nich (57,5%) poszukiwała pracy ponad rok. Analogiczny odsetek dla mężczyzn wynosił 47,5%.
- Utrzymywanie się niekorzystnych cech w strukturze bezrobocia:
 - wysoki odsetek ludzi młodych w wieku 18-34 lata (51,4%), w wieku mobilnym 18-44 lata – 71,1%,

- niski poziom wykształcenia (wykształcenie zasadnicze zawodowe, gimnazjalne i niższe) posiadało 57,8% ogółu bezrobotnych
- długotrwałe pozostawanie bez pracy – 52,9%.
- Wysoki udział bezrobotnych bez stażu pracy – 28,4%.
- Wysoki udział osób będących w szczególnej sytuacji na rynku pracy:

7.7.9. Tendencje charakterystyczne dla bezrobocia w 2006 roku

- **Liczba zarejestrowanych bezrobotnych w województwie na koniec 2006 roku była najniższa na przestrzeni ostatnich siedmiu lat.**
- Nastąpił spadek stopy bezrobocia w 2006 r. o 2,8 punktu procentowego.
- Poziom bezrobocia w województwie na koniec grudnia 2006 roku był niższy we wszystkich powiatowych urzędach pracy w porównaniu do 2005 r.
- Zanotowano znaczne zmniejszenie liczby bezrobotnych:
 - we wszystkich grupach wg wieku od 18 do 54 lat,
 - wśród osób bez stażu pracy,
 - z wykształceniem zasadniczym zawodowym, policealnym i średnim zawodowym oraz gimnazjalnym i niższym,
 - długotrwałe pozostających bez pracy.
- Więcej bezrobotnych wyłączono z rejestrów bezrobocia (o 5 971) natomiast mniej zarejestrowano (o 3 809) w porównaniu do 2005 r.
- Wysoki udział wśród nowo zarejestrowanych bezrobotnych stanowiły osoby powracające po raz kolejny do rejestrów – 79,4%.
- Zwiększyła się liczba bezrobotnych podejmujących pracę o 3,7 tys. osób w odniesieniu do 2005 r.
- Zaktywizowano 25 525 bezrobotnych w ramach programów rynku pracy, co oznacza wzrost o 46%.
- Pracodawcy zgłosili do powiatowych urzędów pracy 27 251 ofert pracy, tj. o 12,1% więcej w porównaniu do 2005 r.
- Wśród ofert 75,5% stanowiły miejsca pracy subsydiowanej.
- Znaczny udział stanowiły oferty pracy przeznaczone dla: pracowników przy pracach prostych, biurowych, usług osobistych i sprzedawców, techników oraz robotników przemysłowych i rzemieślników – 87,6% ofert.
- Udział osób będących w szczególnej sytuacji na rynku pracy w populacji bezrobotnych wynosiło odpowiednio:
 - do 25 roku życia – 21,7%,
 - powyżej 50 roku życia 16,6%,
 - pozostających długotrwałe bez pracy – 69,4%.
- Udział bezrobotnych z prawem do zasiłku – 11,2% był nieznacznie niższy w porównaniu do udziału na koniec grudnia 2005 r. (11,4%).
- Mniej zakładów pracy dokonało zwolnień oraz mniej osób utraciło pracę.

Opracowano na podstawie materiałów udostępnionych przez WOJEWÓDZKI URZĄD PRACY w Kielcach.

8. Środowisko fizyczne

Zagrożenia zdrowia człowieka i jego dobrego samopoczucia powstające w środowisku fizycznym lub przez nie przenoszone, wiążą się z jednej strony z gwałtownym rozwojem przemysłu oraz postępującym procesem urbanizacji, a z drugiej strony z niewłaściwą w przeszłości polityką ekologiczną i brakiem troski o ochronę środowiska. Nie uświadamiano sobie w pełni skutków zdrowotnych związanych z zanieczyszczeniem środowiska, bądź były one słabo rozpoznane. W wyniku tego stan środowiska w Polsce uległ znacznej degradacji i dopiero w ostatnich latach zaznacza się spadek zanieczyszczenia środowiska i zmniejszenie zagrożenia zdrowia ludności wynikającego z tych zanieczyszczeń.

Charakterystyka środowiska województwa świętokrzyskiego (w podziale na powiaty) pod względem występowania czynników fizycznych mających wpływ na stan zdrowotny obywateli, z uwzględnieniem m.in.:

- a) powietrza,
- b) wody pitnej,
- c) kanalizacji,

8.1. Zanieczyszczenia powietrza

Jak stanowią obowiązujące przepisy, ocena jakości powietrza dokonywana jest w ramach państwowego monitoringu środowiska. Na potrzeby ustalenia odpowiedniego sposobu oceny jakości powietrza wojewoda dokonuje przynajmniej co pięć lat klasyfikacji stref, odrębnie pod kątem poziomu każdej substancji, wyodrębniając strefy w których przekroczone są wartości kryterialne (dopuszczalne, progowe) oraz co roku dokonuje oceny poziomu substancji w powietrzu w danej strefie, a następnie dokonuje klasyfikacji stref. Wykonawcą, w imieniu Wojewody Świętokrzyskiego, obu ocen jest Wojewódzki Inspektorat Ochrony Środowiska w Kielcach, przy czym pierwsza z nich zwana jest oceną wstępną, a kolejne ocenami rocznymi.

Sporządzona, w oparciu o analizę stanu zanieczyszczenia powietrza na danym obszarze, wstępna ocena jakości powietrza w województwie, oznaczana umownie symbolem OW, umożliwia właściwe zaplanowanie docelowego systemu ocen bieżących w sposób zgodny z postanowieniami art. 90 ustawy - Prawo ochrony środowiska i wymogami określonymi w rozporządzeniu Ministra Środowiska z dnia 6 czerwca 2002r. w sprawie oceny poziomów substancji w powietrzu (Dz. U. Nr 87, poz. 798).

Tabela 58. Wykaz stref w województwie świętokrzyskim

Nazwa strefy (powiatu)	Kod powiatu (strefy)	Powierzchnia strefy (km ²)	Ludność (stan na 31.12.2004 r.)
MIASTO KIELCE	4.26.34.61	109	209 455
BUSKI	4.26.34.01	967	74 457
JĘDRZEJOWSKI	4.26.34.02	1 258	89 716
KAZIMIERSKI	4.26.34.03	422	36 179
KIELECKI	4.26.34.04	2 248	197 467
KONECKI	4.26.34.05	1 140	84 716
OPATOWSKI	4.26.34.06	912	57 123
OSTROWIECKI	4.26.34.07	616	116 904
PIŃCZOWSKI	4.26.34.08	610	42 450
SANDOMIERSKI	4.26.34.09	676	82 279
SKARŻYSKI	4.26.34.10	395	80 879
STARACHOWICKI	4.26.34.11	524	95 149
STASZOWSKI	4.26.34.12	925	74 460
WŁOSZCZOWSKI	4.26.34.13	906	47 459
OGÓŁEM WOJEWÓDZTWO		11 708	1 288 693

Źródło: Stan środowiska w województwie świętokrzyskim w roku 2005, Biblioteka Monitoringu Środowiska, Kielce 2006

Tabela 59. Wartości kryterialne do klasyfikacji stref obowiązujące w 2006 r. dla terenu kraju – ochrona zdrowia.

Substancja	Okres uśredniania wyników pomiarów	Dopuszczalny Poziom substancji w powietrzu [µg/m ³]	Dopuszczalna częstość przekraczania dopuszczalnego poziomu w roku	Wartość marginesu tolerancji w roku 2006[µg/m ³]
Benzen	rok kalendarzowy	5	-	4
Dwutlenek azotu	jedna godzina	200	18 razy	40
	rok kalendarzowy	40	-	8
Dwutlenek siarki	jedna godzina	350	24 razy	0
	24 godziny	125	3 razy	0
Ółów	rok kalendarzowy	0,5	-	0
Ozon	8 godzin	120	25 dni*	0
Pył zawieszony PM10	24 godziny	50	35 razy	0
	rok kalendarzowy	40	-	0
Tlenek węgla	8 godzin	10000	-	0

* liczba dni z przekroczeniami poziomu dopuszczalnego w roku kalendarzowym, uśredniona w ciągu ostatnich 3 lat

Źródło: Rozporządzenie Ministra Środowiska z dnia 6 czerwca 2002 r. (Dz. U. z 2002 r. Nr 87, poz. 769)

Przy klasyfikacji stref, wykonanej odrębnie pod kątem poziomu każdej substancji, zastosowano obowiązujące dla stref (poza aglomeracjami) symbole:

klasa I - poziom substancji przekracza górny próg oszacowania (SO₂, NO₂, PM10, Pb, CO, benzen, O₃),

klasa II - poziom substancji nie przekracza górnego progu oszacowania i jest wyższy od dolnego progu oszacowania (SO₂, NO₂, PM10, Pb, CO, benzen),

klasa IIIb - poziom substancji nie przekracza dolnego progu oszacowania (SO₂, NO₂, PM10, Pb, CO, benzen).

Zbiorcze zestawienie wyników klasyfikacji poszczególnych stref, pod kątem poziomu danej substancji, przedstawiono w tabeli 60.

Tabela 60. Wyniki klasyfikacji stref na podstawie wstępnej oceny jakości powietrza

POWIAT (strefa)	Ocena ze względu na ochronę zdrowia							Ocena ze względu na ochronę roślin		
	NO ₂	SO ₂	Pył zaw. PM10	Pb	CO	benzen	O ₃	NO _x	SO ₂	O ₃
1. KIELCE – miasto	II	I	I	IIIb	IIIb	I	I	-	-	-
2. BUSKI	IIIb	IIIb	I	IIIb	IIIb	IIIb	I	IIIb	II	I
3. JĘDRZEJOWSKI	IIIb	IIIb	I	IIIb	IIIb	IIIb	I	IIIb	II	I
4. KAZIMIERSKI	IIIb	IIIb	I	IIIb	IIIb	IIIb	I	IIIb	II	I
5. KIELECKI	IIIb	II	I	IIIb	IIIb	IIIb	I	IIIb	II	I
6. KONECKI	IIIb	IIIb	I	IIIb	IIIb	IIIb	I	IIIb	II	I
7. OPATOWSKI	IIIb	IIIb	I	IIIb	IIIb	IIIb	I	IIIb	II	I
8. OSTROWIECKI	II	IIIb	I	IIIb	IIIb	IIIb	I	IIIb	II	I
9. PIŃCZOWSKI	IIIb	IIIb	I	IIIb	IIIb	IIIb	I	IIIb	II	I
10. SANDOMIERSKI	IIIb	IIIb	I	IIIb	IIIb	IIIb	I	IIIb	II	I
11. SKARŻYSKI	II	IIIb	I	IIIb	IIIb	IIIb	I	IIIb	II	I
12. STARACHOWICKI	IIIb	IIIb	I	IIIb	IIIb	IIIb	I	IIIb	II	I
13. STASZOWSKI	IIIb	IIIb	I	IIIb	IIIb	IIIb	I	IIIb	II	I
14. WŁOSZCZOWSKI	IIIb	IIIb	I	IIIb	IIIb	IIIb	I	IIIb	II	I

Zródło: Stan środowiska w województwie świętokrzyskim w roku 2005, Biblioteka Monitoringu Środowiska, Kielce 2006

Następna klasyfikacja stref, na potrzeby odpowiedniego sposobu oceny jakości powietrza w strefach, przeprowadzona zostanie w 2007 r.

Obowiązek wykonywania rocznej oceny jakości powietrza, wynika z art. 89 ustawy - Prawo ochrony środowiska, który zobowiązuje Wojewódzkiego Inspektora Ochrony Środowiska do dokonywania co roku oceny poziomu substancji w powietrzu w danej strefie, a następnie sporządzania klasyfikacji stref, w których poziom:

- 1) choćby jednej substancji przekracza poziom dopuszczalny powiększony o margines tolerancji,
- 2) choćby jednej substancji mieści się pomiędzy poziomem dopuszczalnym a poziomem dopuszczalnym powiększonym o margines tolerancji,
- 3) substancji nie przekracza poziomu dopuszczalnego.

Ocena poziomów substancji w powietrzu i klasyfikacja stref jest kolejną oceną roczną wykonaną przy zastosowaniu nowych zasad i kryteriów określonych przepisami wprowadzonymi w życie w 2001 i 2002 roku i obejmuje rok 2005.

Wynikiem rocznej oceny jakości powietrza jest sklasyfikowanie poszczególnych stref/powiatów w zakresie dającym wynik porównywalności występowania stężeń każdego z normowanych zanieczyszczeń do obowiązujących wartości kryterialnych. Klasyfikacji stref dokonano odrębnie pod względem kryteriów ustanowionych dla ochrony zdrowia i kryteriów wymaganych dla ochrony roślin.

Tabela 61. Symbole klas stref stosowane w zależności od poziomów stężeń zanieczyszczenia

Dla przypadków, gdy jest określony margines tolerancji		Dla przypadków, gdy nie jest określony margines tolerancji	
poziom stężeń nie przekracza wartości dopuszczalnej	A	poziom stężeń nie przekracza wartości dopuszczalnej	A
poziom stężeń powyżej wartości dopuszczalnej lecz nie przekraczający wartości dopuszczalnej powiększonej o margines tolerancji	B		
poziom stężeń powyżej wartości dopuszczalnej powiększonej o margines tolerancji	C	poziom stężeń powyżej wartości dopuszczalnej	C

Źródło: Stan środowiska w województwie świętokrzyskim w roku 2005, Biblioteka Monitoringu Środowiska, Kielce 2006

Z uwzględnieniem kryterium ochrony zdrowia w 2005 r., na 14 stref w województwie świętokrzyskim 11 stref zakwalifikowano do klasy A, pozostałe 3 do klasy C. warunkiem przyporządkowania strefy do klasy A jest dotrzymanie poziomu dopuszczalnego dla każdej z substancji o normowanym poziomie dopuszczalnym. Przekroczenie dopuszczalnych stężeń pyłu zawieszonego PM10 w mieście Kielce oraz powiatach ostrowieckim i starachowickim zdecydowało o zakwalifikowaniu do klasy C.

Tabela 62. Wynikowe klasy stref dla poszczególnych zanieczyszczeń oraz klasa ogólna dla każdej strefy, uzyskane w OR* dokonanej z uwzględnieniem kryteriów ustanowionych w celu ochrony zdrowia (2005r.)

Nazwa strefy (powiatu)	Kod powiatu (strefy)	Symbol klasy wynikowej dla poszczególnych zanieczyszczeń dla obszaru całej strefy							Klasa ogólna strefy
		SO ₂	NO ₂	PM10	Pb	C ₆ H ₆	CO	O ₃	
MIASTO KIELCE	4.26.34.61	A	A	C	A	A	A	A	C
BUSKI	4.26.34.01	A	A	A	A	A	A	A	A
JĘDRZEJOWSKI	4.26.34.02	A	A	A	A	A	A	A	A
KAZIMIERSKI	4.26.34.03	A	A	A	A	A	A	A	A
KIELECKI	4.26.34.04	A	A	A	A	A	A	A	A
KONECKI	4.26.34.05	A	A	A	A	A	A	A	A
OPATOWSKI	4.26.34.06	A	A	A	A	A	A	A	A
OSTROWIECKI	4.26.34.07	A	A	C	A	A	A	A	C
PIŃCZOWSKI	4.26.34.08	A	A	A	A	A	A	A	A
SANDOMIERSKI	4.26.34.09	A	A	A	A	A	A	A	A
SKARŻYSKI	4.26.34.10	A	A	A	A	A	A	A	A
STARACHOWICKI	4.26.34.11	A	A	C	A	A	A	A	C
STASZOWSKI	4.26.34.12	A	A	A	A	A	A	A	A
WŁOSZCZOWSKI	4.26.34.13	A	A	A	A	A	A	A	A

*OR – ocena roczna

Źródło: Stan środowiska w województwie świętokrzyskim w roku 2005, Biblioteka Monitoringu Środowiska, Kielce 2006

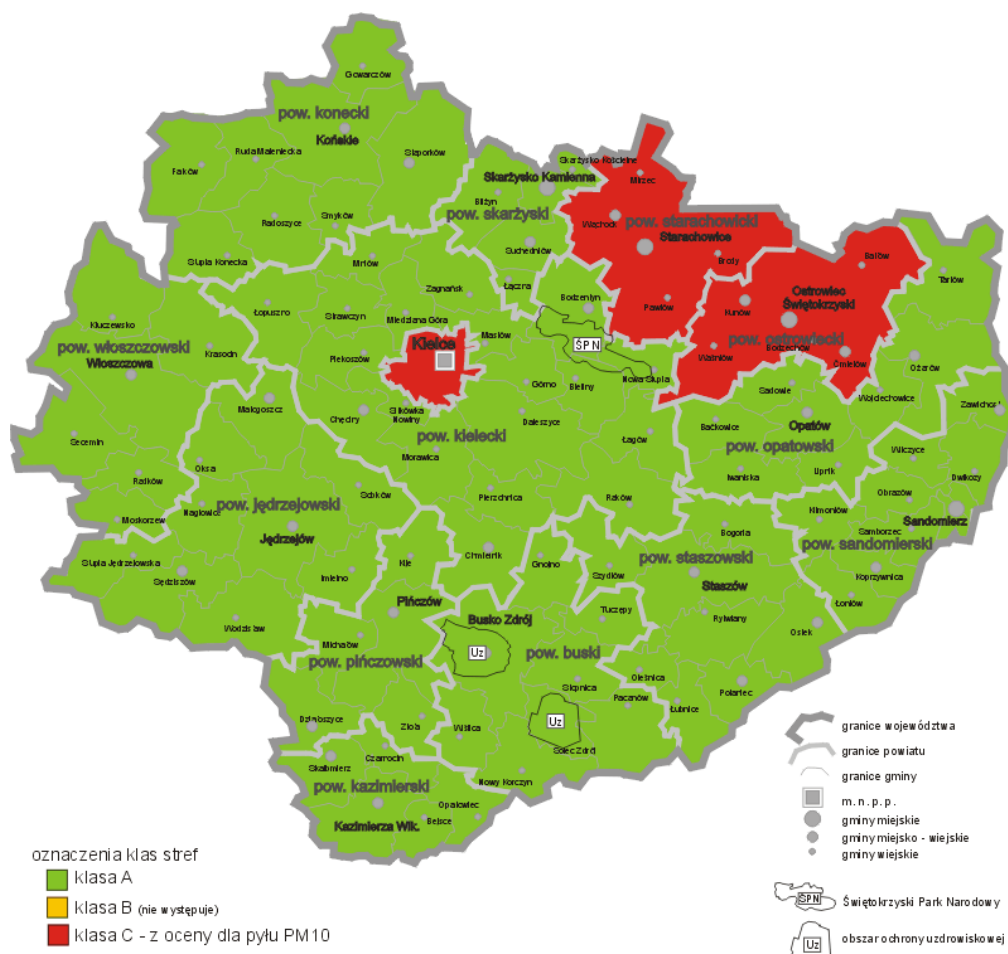

Mapa 2. Klasyfikacja ogólna stref łącząca wyniki ocen wszystkich zanieczyszczeń dla kryterium ochrony zdrowia

8.1.1. Główne źródła zanieczyszczeń

Województwo świętokrzyskie zaliczane jest do czystych ekologicznie obszarów Polski. Centralna i północna część województwa jest bardziej rozwinięta przemysłowo, natomiast tereny południowe w znacznej mierze mają charakter rolniczy.

Na obszarze województwa znajduje się jednak kilkadziesiąt punktowych źródeł zanieczyszczeń o szczególnie znaczącej emisji dla bilansu wojewódzkiego. Spośród największych zakładów, 16 podmiotów emituje rocznie co najmniej 500 ton pyłów i gazów (nie licząc CO₂).

Największy udział w emisji zanieczyszczeń do powietrza ma przemysł energetyczny, a w tym energetyka zawodowa oraz ciepłownictwo w gospodarce komunalnej i przemyśle. Z procesów spalania paliw towarzyszących m.in. wytwarzaniu energii, pochodzi ponad 97% emisji dwutlenku siarki, blisko 89% tlenków azotu oraz około 78% pyłów. Innymi branżami odpowiedzialnymi za emisję, są: przemysł cementowo-wapienniczy i materiałów budowlanych (blisko 16% emisji pyłów) oraz maszynowy i metalurgiczny.

Największa koncentracja emisji zanieczyszczeń do powietrza, według danych za 2005 rok, dotyczy powiatu staszowskiego, gdzie zlokalizowany jest zakład o największym zakresie gospodarczego korzystania ze środowiska na terenie województwa świętokrzyskiego – Elektrownia Połaniec S.A. Grupa Electrabel.

Łącznie z tego powiatu pochodziło blisko 70% emisji dwutlenku siarki, 55% tlenków azotu, ponad 48 % dwutlenku węgla i ponad 27% pyłów.

Drugim z powiatów o znacznej emisji jest powiat kielecki, któremu przypada 40% emisji tlenku węgla i ponad 11% emisji pyłów. Zbliżony udział w emisji pyłów ma miasto Kielce (11,3%) oraz powiat skarżyski (11,5%).

Dane GUS charakteryzujące emisję pyłów i gazów w województwie na tle emisji w Polsce oraz wg powiatów zestawiono w tabelach 63 – 66.

Tabela 63. Rozkład emisji gazów w województwie świętokrzyskim wg powiatów latach 2004-2005 (dane GUS)

Powiat	Rok	Pyły ogółem		Zanieczyszczenia gazowe									
				Dwutlenek siarki		Tlenki azotu		Tlenek węgla		Dwutlenek węgla		Pozostałe	
		mg	%	mg	%	mg	%	mg	%	mg	%	mg	%
POWIATY:													
BUSKI	2004	57	1,0	1054	3,4	93	0,5	155	0,7	42348	0,4	6	1,1
	2005	39	0,9	1011	4,5	86	0,5	104	0,5	41120	0,4	7	1,2
JĘDRZEJOWSKI	2004	171	2,9	203	0,6	1417	7,2	875	3,9	745220	7,2	8	1,4
	2005	92	2,0	307	1,4	1326	7,6	1702	8,4	688653	7,6	17	2,9
KAZIMIERSKI	2004	54	0,9	143	0,5	47	0,2	168	0,7	36822	0,4	0	0,0
	2005	39	0,9	110	0,5	34	0,2	129	0,6	27679	0,3	0	0,0
KIELECKI	2004	618	10,5	635	2,0	1393	7,1	9285	41,2	1223859	11,7	51	9,0
	2005	521	11,6	506	2,3	1234	7,1	8152	40,0	1107413	12,2	51	8,7
KONECKI	2004	156	2,7	259	0,8	87	0,4	248	1,1	489622	0,5	0	0,0
	2005	149	3,3	269	1,2	88	0,5	237	1,2	50155	0,6	42	7,1
OPATOWSKI	2004	202	3,4	66	0,2	2467	12,6	2579	11,5	1349212	13,0	6	1,1
	2005	212	4,7	70	0,3	2258	13,0	2892	14,2	1438866	15,8	6	1,0
OSTROWIECKI	2004	671	11,4	1054	3,4	804	4,1	627	2,8	263776	2,5	175	30,6
	2005	448	10,0	1129	5,0	817	4,7	517	2,5	345554	3,8	153	26,0
PIŃCZOWSKI	2004	193	3,3	191	0,6	176	0,9	237	1,1	66639	0,6	1	0,2
	2005	134	3,0	151	0,7	164	0,9	190	0,9	68857	0,8	1	0,2
SANDOMIERSKI	2004	214	3,6	100	0,3	657	3,3	173	0,8	32503	0,3	14	2,5
	2005	164	3,6	87	0,4	705	4,1	170	0,8	30544	0,3	14	2,4
SKARŻYSKI	2004	635	10,8	956	3,0	278	1,4	399	1,8	66855	0,6	10	1,8
	2005	516	11,5	818	3,7	242	1,4	356	1,8	125918	1,4	11	1,9
STARACHOWICKI	2004	223	3,8	576	1,8	197	1,0	276	1,2	108701	1,0	107	18,8
	2005	231	5,1	606	2,7	191	1,1	255	1,3	105323	1,2	160	27,2
STASZOWSKI	2004	1682	28,6	24466	78,0	11291	57,5	393	1,7	5695366	54,7	41	7,2
	2005	1228	27,3	15603	69,7	9526	55,0	381	1,9	4385099	48,2	31	5,3
WŁOSZCZOWSKI	2004	231	3,9	208	0,7	142	0,7	6301	28,0	432393	4,2	130	22,9
	2005	215	4,8	221	1,0	151	0,9	4586	22,5	382496	4,2	76	12,9
MIASTO KIELCE	2004	778	13,2	1463	4,7	573	2,9	798	3,5	303964	2,9	19	3,3
	2005	507	11,3	1485	6,6	515	3,0	693	3,4	289820	3,2	19	3,2
WOJEWÓDZTWO ŚWIĘTOKRZYSKIE													
	2004	5885	100	31374	100	19622	100	22514	100	10471280	100	568	100
	2005	4495	100	22373	100	17337	100	20364	100	9087497	100	588	100

Źródło: Stan środowiska w województwie świętokrzyskim w roku 2005, Biblioteka monitoringu środowiska Kielce 2006

Tabela 64. Emisja pyłów i gazów w województwie świętokrzyskim na tle województw ościennych (GUS 2005 r.).

Emisja pyłów w tys. Mg/rok (województwa)			Emisja gazów (z CO ₂) w tys. Mg/rok (województwa)		
1	śląskie	22,4	1	śląskie	40 830,2
2	mazowieckie	11,3	2	łódzkie	37 526,0
3	małopolskie	9,3	3	mazowieckie	27 229,7
4	łódzkie	7,9	4	małopolskie	13 787,9
5	lubelskie	6,7	5	świętokrzyskie	9 148,2
6	świętokrzyskie	4,5	6	lubelskie	5 283,7
7	podkarpackie	3,9	7	podkarpackie	3 519,4

Źródło: Stan środowiska w województwie świętokrzyskim w roku 2005, Biblioteka monitoringu środowiska Kielce 2006

Tabela 65. Emisja pyłów w Polsce i w województwie świętokrzyskim w latach 2001-2005 (dane GUS)

Rok	Emisja pyłów			
	ogółem	ze spalania paliw	Cementowo wapiennicze i mat. ogniotrwałych	pozostałe
Polska (tys. Mg)				
2001	162,2	135,0	5,2	22,0
2002	140,3	116,5	4,1	19,7
2003	134,7	111,4	3,3	15,7
2004	123,2	98,6	2,9	21,7
2005	110,5	88,8	2,8	18,9
Województwo świętokrzyskie (tys. Mg)				
2001	6,2	4,4	1,2	0,6
2002	6,3	4,8	1,0	0,5
2003	6,6	5,2	1,1	0,2
2004	5,9	4,6	0,9	0,4
2005	4,5	3,5	0,7	0,3

Źródło: Stan środowiska w województwie świętokrzyskim w roku 2005, Biblioteka monitoringu środowiska Kielce 2006

Tabela 66. Emisja gazów w Polsce i w województwie świętokrzyskim w latach 2001 - 2005 (dane GUS)

Rok	Emisja gazów					
	ogółem	w tym:				pozostałe
		SO ₂	NO _x *	CO	CO ₂	
Polska (tys. Mg)						
2001	208 633,6	999,2	360,9	322,3	206 638,2	313,0
2002	208 948,4	926,4	344,5	324,4	207 033,8	319,3
2003	221 320,8	888,3	350,8	335,4	219 374,1	11,0
2004	213 614,8	867,2	349,3	372,3	211 593,6	431,4
2005	213 706,2	885,5	351,1	326,0	211 698,9	474,7
Województwo świętokrzyskie (tys. Mg)						
2001	11 179,1	46,5	21,0	11,6	11 099,0	1,0
2002	10 895,6	44,2	19,6	10,8	10 820,3	0,7
2003	11 484,4	37,9	20,3	17,6	11 408,2	0,3
2004	10 491,4	31,4	19,6	22,5	10 417,3	0,6
2005	9 148,2	22,4	17,3	20,4	9 087,5	0,6

* w przeliczeniu na NO₂

Źródło: Stan środowiska w województwie świętokrzyskim w roku 2005, Biblioteka monitoringu środowiska Kielce 2006

W województwie świętokrzyskim obserwuje się trend spadkowy zarówno w wielkości mierzonych emisji pyłów, jak i gazów. Jest to rezultatem skutecznie prowadzonych działań i przedsięwzięć proekologicznych, opartych głównie na: udoskonalaniu procesów spalania, modernizacji zakładów przemysłowych i obiektów energetyki cieplnej, wprowadzaniu efektywnych i ekologicznych rozwiązań technologicznych, instalowaniu wysokosprawnych urządzeń redukujących zanieczyszczenia, poszerzaniu miejskiej sieci cieplnej, a tym samym wyeliminowaniu przestarzałych kotłowni lokalnych, coraz powszechniejszym stosowaniu katalizatorów w środkach transportu oraz benzyn bezołowiowych.

Celem wytyczonym w prawie UE i Polski w zakresie zarządzania jakością powietrza jest utrzymanie jakości powietrza na niezmiennym poziomie, lub dalsza jego poprawa tam gdzie poziomy kryterialne norm zanieczyszczenia nie są przekraczane, a to stanowi o potrzebie realizacji działań na rzecz ochrony powietrza.

Do najważniejszych wymaganych nadal zadań, warunkujących realizację założonych celów w zakresie ograniczenia zanieczyszczenia powietrza, należy:

- dalsze ograniczenie emisji z punktowych źródeł energetycznych i przemysłowych, co możliwe jest w wyniku modernizacji instalacji bądź nawet zmiany technologii prowadzących w konsekwencji do redukcji emisji w pożądanym stopniu,
- ograniczenie emisji niskiej z sektora bytowo-komunalnego, przede wszystkim poprzez dalszą racjonalizację gospodarki cieplnej i zwiększenie stopnia centralnego ucieplnienia miast, a także stosowanie w lokalnych kotłowniach paliw przyjaznych środowisku,
- ograniczenie skutków motoryzacji, co wymaga zmian w organizacji ruchu komunikacyjnego uwarunkowanych częstokroć potrzebą realizacji inwestycji związanych z budową ulic obwodowych, dróg szybkiego ruchu, czy też obwodnic,
 - przestrzeganie zasad proekologicznej polityki lokalizacyjnej inwestycji.

Skuteczność realizacji powyższych przedsięwzięć oceniona będzie w kolejnych, rocznych ocenach jakości powietrza.

Opracowano na podstawie Raportu „Stan środowiska w województwie świętokrzyskim w roku 2005” – Wojewódzki Inspektorat Ochrony Środowiska w Kielcach, Biblioteka Monitoringu Środowiska, Kielce 2006.

8.1.2. Zanieczyszczenie powietrza atmosferycznego

W 2006 roku Państwowa Inspekcja Sanitarna w woj. świętokrzyskim wykonywała pomiary zanieczyszczeń powietrza atmosferycznego zgodnie z wytycznymi Głównego Inspektora Sanitarnego z 2005 r. w zakresie uzgodnionym ze Świętokrzyskim Wojewódzkim Inspektorem Ochrony Środowiska w Kielcach. Stacje pomiarowe w liczbie 8 zlokalizowane były w Kielcach (2), Ostrowcu Świętokrzyskim, Starachowicach, Skarżysku-Kamiennej, Końskich, Sandomierzu oraz w Busku Zdroju. Średniodobowe pomiary pyłu zawieszonego (metoda reflektometryczna), dwutlenku siarki i dwutlenku azotu stanowiły podstawowy zakres badań. Ponadto wykonywano pomiary stężeń pyłu zawieszonego PM 10, benzenu i metali (ołów, kadm, nikiel) na 1 stanowisku w Kielcach ul. Jagiellońska 68.

W 2006 r. na terenie woj. świętokrzyskiego wykonano ogółem 5933 pomiary, w tym:

- pył zawieszony PM 10 – 343
- pył zawieszony (R) - 1723
- dwutlenek siarki - 1728
- dwutlenek azotu - 1730
- benzen - 73
- metale (ołów, kadm, nikiel) - 336

Otrzymane wyniki porównano z dopuszczalnymi wartościami określonymi w rozporządzeniu Ministra Środowiska z dnia 6 czerwca 2002 r. w sprawie dopuszczalnych poziomów niektórych substancji w powietrzu, alarmowych poziomów niektórych substancji w powietrzu oraz marginesów tolerancji dla dopuszczalnych poziomów niektórych substancji (Dz. U. z 2002 r. Nr 87, poz. 796).

Pył zawieszony (R) – pomiary reflektometryczne

Na terenie kraju w 2006 r. obowiązywały: dopuszczalne stężenie średnioroczne $D_a=40 \mu\text{g}/\text{m}^3$ i dopuszczalne stężenie średniodobowe $D_{24}=50 \mu\text{g}/\text{m}^3$ z dopuszczalną częstością przekraczania dopuszczalnego poziomu – 35 razy w roku. Średnioroczne stężenia wahały się w granicach od $8,5 \mu\text{g}/\text{m}^3$ (Busko-Zdrój) do $20,0 \mu\text{g}/\text{m}^3$ (Kielce), odpowiednio 21,3% i 50,0% dopuszczalnej wartości.

Największą liczbę przekroczeń dopuszczalnego średniodobowego stężenia D_{24} zanotowano w Kielcach – 28 razy.

Cytowane powyżej dopuszczalne normy odnoszą się do pyłu zawieszonego PM 10 (pomiary z separatorem frakcji do $10 \mu\text{m}$ średnicy aerodynamicznej ziaren pyłu).

Wyniki pomiarów stężeń pyłu zawieszonego PM 10 są wyższe od wyników stężeń pyłu zawieszonego (R), co wynika z metodyki pomiarów i w celu szacunkowego ich porównania należy stosować odpowiednie przeliczniki dostępne w stosownych publikacjach. Na podstawie własnych pomiarów porównawczych wykonanych w Kielcach, określono taki przelicznik, który wynosi: $PM\ 10=1,34R+8$.

Pył zawieszony PM 10

Pomiary stężeń pyłu zawieszonego PM 10 zgodnie z wymogami UE prowadzono na 1 stanowisku w Kielcach przy ul. Jagiellońskiej 68. Średnioroczne stężenie wynosiło $43,7\ \mu\text{g}/\text{m}^3$ i przekraczało dopuszczalną wartość – $40\ \mu\text{g}/\text{m}^3$. Natomiast średniodobowe stężenia przekraczały dopuszczalną normę ($50\ \mu\text{g}/\text{m}^3$) 87 razy w roku, przy dopuszczalnej częstotliwości 35 razy.

Dwutlenek siarki

Stężenia średnioroczne mieściły się w granicach $3,8\ \mu\text{g}/\text{m}^3$ (Busko-Zdrój) do $7,8\ \mu\text{g}/\text{m}^3$ (Skarżysko-Kamienna), co stanowi odpowiednio 19,0% i 39,0% dopuszczalnej wartości ($20\ \mu\text{g}/\text{m}^3$). Maksymalne średniodobowe stężenie wynosiło $74,1\ \mu\text{g}/\text{m}^3$ (Kielce) i stanowiło 59,3% dopuszczalnej normy ($125\ \mu\text{g}/\text{m}^3$).

Dwutlenek azotu

W 2006 r. dopuszczalne średnioroczne stężenie wynosiło $48\ \mu\text{g}/\text{m}^3$, a na obszarach ochrony uzdrowiskowej $35\ \mu\text{g}/\text{m}^3$. Średnioroczne stężenia mieściły się w granicach $7,8\ \mu\text{g}/\text{m}^3$ (Sandomierz) do $28,6\ \mu\text{g}/\text{m}^3$ (Kielce), co stanowiło odpowiednio 16,3% i 59,6% dopuszczalnej wartości. W Busku-Zdroju średnioroczne stężenie wynosiło $25,8\ \mu\text{g}/\text{m}^3$ i stanowiło 73,7% dopuszczalnej wartości.

Benzen

Pomiary stężeń benzenu wykonywano co 5 dni na 1 stanowisku pomiarowym w Kielcach. Średnioroczne stężenie wynosiło $1,8\ \mu\text{g}/\text{m}^3$ i nie przekraczało dopuszczalnego stężenia $9\ \mu\text{g}/\text{m}^3$.

Metale (ołów, kadm, nikiel)

Pomiary stężeń metali wykonywano na 1 stanowisku pomiarowym w Kielcach. Wykonywano oznaczenia stężeń ołowiu, kadmu i niklu biorąc do analiz 3-4 próbki średniodobowe pyłu zawieszonego PM 10. Średnioroczne stężenie ołowiu wynosiło $27,8\ \text{ng}/\text{m}^3$ przy dopuszczalnym stężeniu $500\ \text{ng}/\text{m}^3$.

Średnioroczne stężenie kadmu wynosiło $1,6\ \text{ng}/\text{m}^3$ a średnioroczne stężenie niklu $4,5\ \text{ng}/\text{m}^3$.

Opracowano na podstawie dokumentu „Stan sanitarno-higieniczny województwa świętokrzyskiego 2006”

8.1.3. Podsumowanie

Jak wynika z przedstawionych danych województwo świętokrzyskie nie należy do obszarów nadmiernie zanieczyszczonych. Od początku lat 90-tych obserwuje się zmniejszanie poziomu stężeń zanieczyszczeń.

Po 2000 roku stężenia zanieczyszczeń utrzymują się na podobnym poziomie. Przekroczenia dopuszczalnej normy występują w przypadku pyłu zawieszzonego PM 10 i dotyczą okresu grzewczego.

8.2. Zaopatrzenie w wodę do spożycia

8.2.1. Jakość wody do spożycia

Według szacunków powiatowych stacji sanitarno-epidemiologicznych w 2006 r. z wody przesyłanej przez wodociągi korzystało 1,180 mln stałych mieszkańców woj. świętokrzyskiego, w tym w miastach 710 tys., na wsi 470 tys. Z wody wodociągowej spełniającej wymagania korzystało w 2006 r. 93,9% ludności, w tym w miastach 96,0%, a na terenach wiejskich 90,7%.

W 2006 r. Państwowa Inspekcja Sanitarna na terenie woj. świętokrzyskiego skontrolowała 375 wodociągów i 18 studni, co stanowi łącznie 84,7% obiektów znajdujących się w ewidencji. Na terenach wiejskich znajduje się 80,5 % skontrolowanych wodociągów i 77,8 % skontrolowanych studni.

Wyniki kontroli sanitarnych urządzeń zaopatrzenia w wodę w latach 2005-2006 zestawiono w tabelach..... Wodę spełniającą wymogi określone przepisami Ministra Zdrowia z dnia 19.11.2002 w sprawie wymagań dot. jakości wody przeznaczonej do spożycia przez ludzi (Dz. U. z 2002 r. Nr 203, poz. 1718) dostarczało w 2006 r. 87,5% skontrolowanych wodociągów, w miastach 91,8 %, a na terenach wiejskich 86,4%.

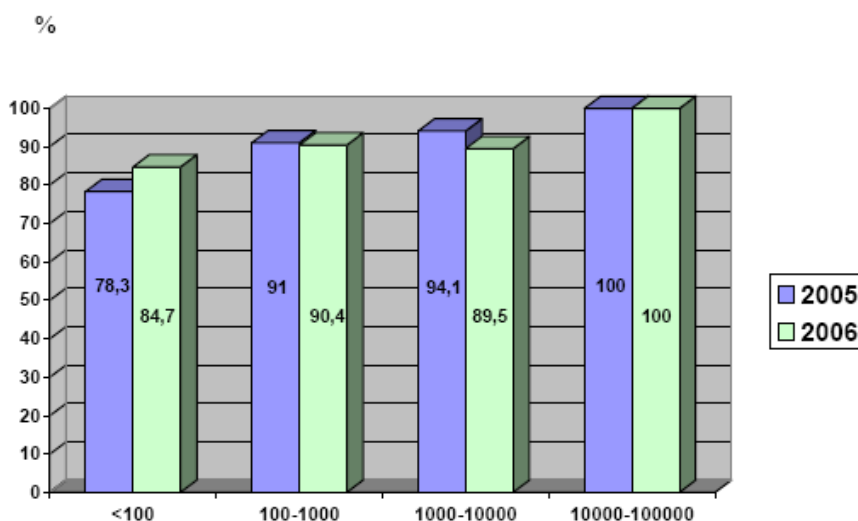

Wykres 27. Odsetek wodociągów dostarczających wodę dobrą o produkcji w m³/d

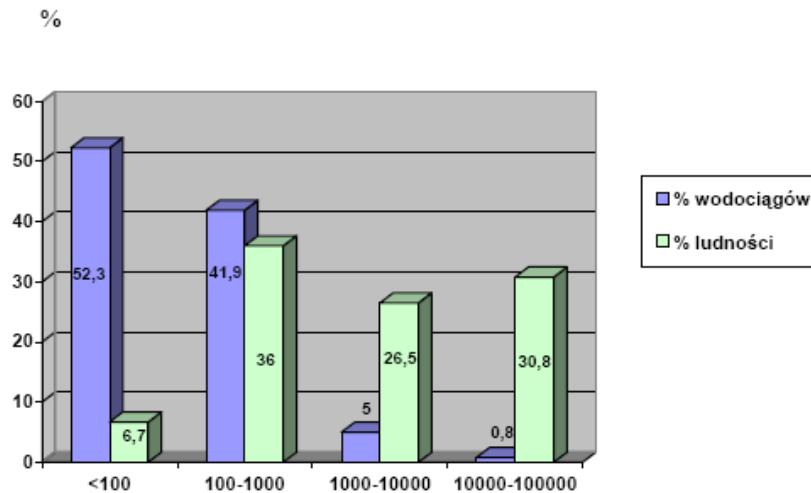

Wykres 28. zaopatrzenie ludności w wodę przez wodociągi o produkcji w m³/d

8.2.2. Charakterystyka poszczególnych grup urządzeń zaopatrzenia ludności w wodę

Wodociągi o produkcji <100 m³/d

W 2006 r. skontrolowano 196 wodociągów, co stanowiło 75,1% objętych ewidencją. Wodociągi o produkcji wody <100 m³/d stanowią 52,3% wszystkich skontrolowanych wodociągów i zaopatrują 6,7% ludności województwa. Wodę spełniającą wymagania dostarczało 84,7% wodociągów, w tym w miastach 92,3%, a na terenach wiejskich 83,5%. Systematycznie zmniejsza się ilość wodociągów tej grupy.

Wodociągi o produkcji 100-1000 m³/d

W 2006 r. skontrolowano 157 wodociągów, co stanowiło 99,4% objętych ewidencją. Wodociągi tej grupy stanowią 41,9% wszystkich skontrolowanych wodociągów i zaopatrują 36,0% ludności województwa. Wodę spełniającą wymagania dostarczało 90,4% wodociągów tej grupy, w tym w miastach 89,7% i na terenach wiejskich 90,6%.

Wodociągi o produkcji 1000-10000 m³/d

W 2006 r. skontrolowano 19 wodociągów, tj. 100% znajdujących się w ewidencji. Wodociągi te stanowią 5,0% wszystkich skontrolowanych wodociągów i zaopatrują 26,5% ludności. W tej grupie wodociągów 2 z nich dostarczają wodę nie odpowiadającą wymaganiom: 1 ze względu na ponadnormatywną zawartość manganu, 1 ze względu na podwyższoną mętność.

Wodociągi o produkcji 10000-100000 m³/d

Na terenie województwa świętokrzyskiego znajdują się 3 największe wodociągi – w Kielcach, Ostrowcu Św. i Starachowicach. Wodociągi tej grupy stanowią 0,8 % wszystkich skontrolowanych wodociągów i zaopatrują w wodę odpowiadającą wymaganiom 30,8% ludności województwa.

Studnie publiczne

W 2006 r. objętych ewidencją i skontrolowanych było 15 studni – wszystkie na obszarach wiejskich. Skontrolowano 12 (80,0%) studni. Ze studni publicznych korzystała niewielka grupa ludzi – ok. 0,44 tys. Wodę odpowiadającą wymaganiom dostarczało 58,3% studni.

Inne studnie

Do tej grupy zaliczono źródła i studnie gospodarstw agroturystycznych. W 2006 r. objętych ewidencją było 8 studni, skontrolowano 6 (75,0%). Wodę odpowiadającą wymaganiom dostarczały tylko 2 studnie (33,3%).

Ujęcia powierzchniowe

W województwie świętokrzyskim znajdują się 2 eksploatowane ujęcia powierzchniowe. Ujęcie na rzece Nidzie o produkcji wody poniżej 1000 m³/d zaopatruje ok. 7 tys. ludzi w gminie Nowy Korczyn (pow. buski). Jakość wody rzeki Nidy odpowiada wymaganiom kategorii A2. W celu uzdatnienia stosuje się procesy filtracji, koagulacji, odżelaziania, odmanganiania, ozonowania i dezynfekcji końcowej. Drugie ujęcie powierzchniowe (strumyk bez nazwy) o małej wydajności <10 m³/d w Hucie Szklanej gm. Bieliny (pow. kielecki) zaopatruje Ośrodek Turystyczno-Wypoczynkowy „Jodłowy Dwór”. Jakość wody odpowiada kategorii A2. Uzdatnianie polega na odżelazianiu, odmanganianiu, utwardzaniu i dezynfekcji promieniami UV.

Tabela 67. Urządzenia zaopatrzenia ludności w wodę skontrolowane przez stacje sanitarno – epidemiologiczne w latach 2005-2006

Rodzaj urządzeń	Rok	Miasto		Wieś		Razem		
		liczba	%	liczba	%	liczba	%	
1. Wodociągi								
Wodociągi o produkcji (m ³ /d)	<100	2005	33	39,8	230	62,7	263	58,4
		2006	26	35,6	170	56,3	196	52,3
	100-1000	2005	32	38,5	135	36,8	167	37,1
		2006	29	39,7	128	42,4	157	41,9
	1000-10000	2005	15	18,1	2	0,5	17	3,8
		2006	15	20,6	4	1,3	19	5,0
	10000-100000	2005	3	3,6	-	-	3	0,7
		2006	3	4,1	-	-	3	0,8
	>100000	2005	-	-	-	-	-	-
		2006	-	-	-	-	-	-
Razem wodociągi		2005	83	100	367	100	450	100
		2006	73	100	302	100	375	100
2. Studnie								
Publiczne	2005	-	-	16	69,6	16	59,3	
	2006	-	-	12	85,7	12	66,7	
Inne	2005	4	100	7	30,4	11	40,7	
	2006	4	100	2	14,3	6	33,3	
Razem studnie		2005	4	100	23	100	27	100
		2006	4	100	14	100	18	100

Tabela 68. Liczba ludności korzystającej z wody wyprodukowanej przez wodociągi w latach 2005-2006

Rodzaj urządzeń		Rok	Miasto		Wieś		Razem	
			tys.	%	tys.	%	tys.	%
Wodociągi o produkcji (m ³ /d)	<100	2005	4,8	0,7	73,2	15,7	78,0	6,7
		2006	3,0	0,4	76,0	16,2	79,0	6,7
	100-1000	2005	62,1	8,8	380,7	81,7	442,8	37,9
		2006	56,7	8,0	367,6	78,2	424,3	36,0
	1000-10000	2005	282,6	40,2	12,0	2,6	294,6	25,2
		2006	286,4	40,4	26,2	5,6	312,6	26,5
	10000-100000	2005	353,8	5,03	-	-	353,8	30,2
		2006	363,6	51,2	-	-	363,6	30,8
	>100000	2005	-	-	-	-	-	-
		2006	-	-	-	-	-	-
Razem wodociągi		2005	703,3	100	465,9	100	1169,2	100
		2006	7,9,7	100	469,8	100	1179,5	100

Dane dot. stałej liczby mieszkańców

Tabela 69. Odsetek (%) wodociągów dostarczających wodę odpowiadającą i nieodpowiadającą wymaganiom sanitarnym w latach 2005-2006

Rodzaj urządzeń		Rok	Miasto		Wieś		Razem	
			% urządzeń dostarczających wodę odpowiadającą wymaganiom	% urządzeń dostarczających wodę nie odpowiadającą wymaganiom	% urządzeń dostarczających wodę odpowiadającą wymaganiom	% urządzeń dostarczających wodę nie odpowiadającą wymaganiom	% urządzeń dostarczających wodę odpowiadającą wymaganiom	% urządzeń dostarczających wodę nie odpowiadającą wymaganiom
Wodociągi o produkcji (m ³ /d)	<100	2005	93,9	6,1	76,1	23,9	78,3	21,7
		2006	92,3	7,7	83,5	16,5	84,7	15,3
	100-1000	2005	93,8	6,2	90,4	9,6	91,0	9,0
		2006	89,7	10,3	90,6	9,4	90,4	9,6
	1000-10000	2005	100	0	50,0	50,0	94,1	5,9
		2006	93,3	6,7	75,0	25,0	89,5	10,5
	10000-100000	2005	100	0	-	-	100	0
		2006	100	0	-	-	100	0
	>100000	2005	-	-	-	-	-	-
		2006	-	-	-	-	-	-
Razem wodociągi		2005	95,2	4,8	81,2	18,8	93,8	16,2
		2006	91,8	8,2	86,4	13,6	87,5	12,5

Tabela 70. Odsetek (%) ludności zaopatrywanej w wodę odpowiadającą i nieodpowiadającą wymaganiom sanitarnym w latach 2004-2005

Rodzaj urządzeń		Rok	Miasto		Wieś		Razem	
			% ludności korzystającej z wody odpowiadającej wymaganiom	% ludności korzystającej z wody nie odpowiadającej wymaganiom	% ludności korzystającej z wody odpowiadającej wymaganiom	% ludności korzystającej z wody nie odpowiadającej wymaganiom	% ludności korzystającej z wody odpowiadającej wymaganiom	% ludności korzystającej z wody nie odpowiadającej wymaganiom
Wodociągi o produkcji (m ³ /d)	<100	2005	100	0	92,0	8,0	92,5	7,5
		2006	100	0	92,0	8,0	92,3	7,7
	100-1000	2005	91,9	8,1	88,7	11,38,1	89,2	10,8
		2006	86,2	13,8	91,9	51,6	91,1	8,9
	1000-10000	2005	100	0	48,4	29,0	97,9	2,1
		2006	92,7	7,3	71,0	-	90,9	9,1
	10000-100000	2005	100	0	-	-	100	0
		2006	100	0	-	-	100	0
	>100000	2005	-	-	-	-	-	-
		2006	-	-	-	-	-	-
Razem wodociągi		2005	99,3	0,7	88,2	11,8	94,9	5,1
		2006	96,0	4,0	90,7	9,3	93,9	6,1

Dane dot. stałej liczby mieszkańców

Opracowano na podstawie dokumentu „Stan sanitarno-higieniczny województwa świętokrzyskiego 2006”

8.2.3. Infrastruktura komunalna w 2005 r.

Poniżej przedstawiono informacje o urządzeniach i usługach komunalnych w województwie świętokrzyskim w zakresie gospodarki wodociągowo-kanalizacyjnej, według lokalizacji urządzeń lub miejsca świadczenia usług komunalnych, w podziale na miasta i wieś w odniesieniu do kraju.

Gospodarka wodociągowo - kanalizacyjna w 2005 r. wg GUS

Tabela 71. Urządzenia komunalne

Wyszczególnienie	Sieć rozdzielcza ^{a)} w km					
	wodociągowa		kanalizacyjna		gazowa	
	ogółem	na 100 km ²	ogółem	na 100 km ²	ogółem	na 100 km ²
OGÓŁEM						
POLSKA	245600,8	78,6	80130,8	25,6	103670,6	33,2
ŚWIĘTOKRZYSKIE	11195,0	95,6	2689,0	23,0	3144,0	26,9
w tym MIASTA						
POLSKA	54871,6	257,8	43310,3	203,5	47290,2	222,2
ŚWIĘTOKRZYSKIE	1742,3	266,4	1241,3	189,8	1052,1	160,9
w tym WIEŚ						
POLSKA	190729,2	65,5	36820,5	12,6	56380,4	19,4
ŚWIĘTOKRZYSKIE	9452,7	85,5	1447,7	13,1	2091,9	18,9

a) Bez połączeń do budynków i innych obiektów.

Tabela 72. Ludność korzystająca z urządzeń komunalnych

Wyszczególnienie	Ludność korzystająca z sieci ^{a)} w tys.					
	wodociągowej		kanalizacyjnej		gazowej	
	Ogółem	w % do ludności ogółem	Ogółem	w % do ludności ogółem	Ogółem	w % do ludności ogółem
OGÓŁEM						
POLSKA	32847,1	86,1	22586,8	59,2	19772,8	51,8
ŚWIĘTOKRZYSKIE	1050,8	81,8	571,3	44,5	457,3	35,6
w tym MIASTA						
POLSKA	22219,3	94,9	19791,5	84,5	17135,6	73,2
ŚWIĘTOKRZYSKIE	552,5	94,7	483,1	82,8	401,3	68,8
w tym WIEŚ						
POLSKA	10627,8	72,1	2795,3	19,0	2637,2	17,9
ŚWIĘTOKRZYSKIE	498,3	71,0	88,2	12,6	56,0	8,0

a/ Dane szacunkowe.

Tabela 73. Eksploatacja wodociągów i kanalizacji

Wyszczególnienie	Woda pobrana z ujęć		Zużycie wody z wodociągów		Ścieki odprowadzone	
	Razem	w tym z ujęć powierzchniowych	Razem	w tym przez gospodarstwa domowe	Razem	w tym z gospodarstw domowych
	w dan 3					
OGÓŁEM						
POLSKA	2105,2	683,8	1587,4	1219,4	1273,6	927,7
ŚWIĘTOKRZYSKIE	67,8	11,0	42,7	31,4	30,6	21,4
w tym MIASTA						
POLSKA	1271,6	415,0	1174,8	871,8	1160,0	856,5
ŚWIĘTOKRZYSKIE	27,4	0,2	28,2	19,4	27,4	19,4
w tym WIEŚ						
POLSKA	833,6	268,8	412,6	347,6	113,7	71,2
ŚWIĘTOKRZYSKIE	40,4	10,7	14,4	11,9	3,3	2,1

* Opracowano na podstawie danych opublikowanych na stronie internetowej GUS „Warunki życia, Infrastruktura komunalna w 2005 r.”

8.2.4. Podsumowanie

Zaopatrzenie ludności w wodę jest bardzo istotnym elementem zachowania właściwego stanu sanitarnego województwa. Rozbudowywana systematycznie rozdzielcza sieć wodociągowa zwiększa dostępność ludności do wody spełniającej wymagania sanitarne.

Liczba stałych mieszkańców woj. świętokrzyskiego korzystających z wody wodociągowej wynosiła w 2006 r. ok. 1,80 mln przy ogólnej liczbie mieszkańców ok. 1,29 mln, co stanowi ok. 91,5%.

W 2006 r. w ewidencji znajdowało się 441 wodociągów, a w 2005 r. – 609. Wynika to likwidacji małych wodociągów lub podłączenia do większych o dobrej jakości wody.

W skontrolowanych wodociągach 93,9% ludności korzystało z wody spełniającej wymagania sanitarne (miasta – 96,0%, tereny wiejskie – 90,7%). Jakość wody była najczęściej kwestionowana z uwagi na przekroczenie zawartości żelaza, manganu, azotanów i zwiększonej mętności.

W 2006 r. zwiększył się odsetek wodociągów dostarczających wodę odpowiadającą wymaganiom – ogółem 87,5%, w tym miasta – 91,8%, tereny wiejskie – 86,4%.

W 2005 r. odsetek ten wynosił odpowiednio: 83,8% - 95,2% - 81,2%.

W woj. świętokrzyskim nastąpiła dalsza nieznaczna poprawa w zaopatrzeniu ludności w wodę. Prowadząc na bieżąco monitoring jakości wody do spożycia organy Państwowej Inspekcji Sanitarnej wszczynały postępowania administracyjne wydając stosowne decyzje w przypadkach naruszeń wymagań sanitarnych.

9. Zasoby systemu ochrony zdrowia województwa świętokrzyskiego

(według stanu na dzień 31 grudnia 2006 r.)

9.1. Zakłady opieki zdrowotnej dla których organem założycielskim jest Województwo Świętokrzyskie

Tabela 74. Zakłady opieki zdrowotnej dla których organem założycielskim jest Województwo Świętokrzyskie

Lp.	Wojewódzki Szpital Zespolony ul. Grunwaldzka 45, 25-734 Kielce						
	województwo ŚWIĘTOKRZYSKIE				stan na dzień 31.12.2006r.		Uwagi
	kody i nazwy oddziałów wg załącznika do Rozporządzenia Ministra Zdrowia		liczba łóżek	liczba personelu lekarskiego	liczba personelu pielęgniarek i położnych		
	nazwa	kod					
1	Chorób wewnętrznych I	4000	47	6	16		
2	Chorób wewnętrznych II	4000	46	7	14/1		
3	Kardiologiczny I	4100	41	11	21		
4	Nefrologiczny	4130	8	4	20		
5	Stacja dializ*	4132	10 st	-	-		
6	Chirurgiczny ogólny	4500	67	14	36		
7	Chirurgii urazowo - ortopedycznej	4580	55	10	27		
8	Neurochirurgiczny	4570	35	7	24		
9	Dermatologiczny	4200	13	4	8		
10	Okulistyczny	4600	29	7	14		
11	Otolaryngologiczny	4610	48	6	21		
12	Obserwacyjno-zakaźny	4348	70	5	25		
13	Ginekologiczno-położniczy	4450	61	9	1/40		
14	Rehabilitacyjny	4300	26	3	10		
15	Rehabilitacyjny dzienny	4300	20 m	-	-		
16	Intensywnej terapii	4262	5	13	28		
17	Izba przyjęć szpitala + SOR	4900 3300	-	-	-		
18	Blok operacyjny	4910	-	-	-		
19	Pracownia diagnostyczna RTG	7000	-	-	-		
20	Oddział neonatologiczny	4421	36	4	5/12		
21	Kardiologiczny II	4100	41	9	22		
22	Intensywnej Terapii Kardiologicznej	4106	14	5	20		
OGÓŁEM			606	120	307/41		

* stanowiska dializacyjne

Lp.	Świętokrzyskie Centrum Onkologii ul. Artwińskiego 3						
	województwo ŚWIĘTOKRZYSKIE				stan na dzień 31.12.2006r.		Uwagi
	kody i nazwy oddziałów wg załącznika do Rozporządzenia Ministra Zdrowia		liczba łóżek	liczba personelu lekarskiego	liczba personelu pielęgniarek i położnych		
	nazwa	kod					
1	Onkologiczny	4240	21	2	12		
2	Chemioterapii	4242	54	15	39		
3	Radioterapii	4244	51	10	31		
4	Brachyterapii	4244	10	6	20/5		
5	Onkologii ginekologicznej	4246	20	11	7/12		
6	Nefrologiczny	4130	2	4	14		
7	Stacja dializ*	4132	5st	-	-		
8	Hematologiczny-Nowotworów krwi	4070	28	12	26		
9	Chirurgii onkologicznej	4540	34	17	30		
10	Chirurgii głowy i szyi	4540	26	10	22		
11	Urologiczny	4640	17	11	26		
12	Medycyny paliatywnej	4180	10	3	16		
13	Intensywnej terapii + Blok Operacyjny	4260	5	12	42/7		
14	Endokrynologiczny	4030	20	9	19/1		
15	Medycyny nuklearnej	4140	5	2	5		
16	Izba przyjęć szpitala	4900	-	-	-		
17	Pracownia diagnostyczna	4910	-	-	-		
18	Ośrodek Chemioterapii dziennej	4242	24m	2	15/2		
OGÓŁEM			303	124	309/25		

* stanowiska dializacyjne

Lp.	Wojewódzki Specjalistyczny Szpital Dziecięcy ul. Langiewicza 2 Kielce						
	województwo ŚWIĘTOKRZYSKIE				stan na dzień 31.12.2006r.		Uwagi
	kody i nazwy oddziałów wg załącznika do Rozporządzenia Ministra Zdrowia		liczba łóżek	liczba personelu lekarskiego	liczba personelu pielęgniarek i położnych		
	nazwa	kod					
1	Dziecięcy	4401	30	8	35		
2	Hepatologiczno- gastroenterologiczny dla dzieci	4057	40	6	23/2		
3	Hematologiczny- Nowotworów krwi dla dzieci	4073	26	5	18		
4	Chirurgiczny dla dzieci	4501	66	14	43		
5	Chirurgii urazowo - ortopedycznej dla dzieci	4581	25	6	13		
6	Neurologiczny dla dzieci	4221	22	4	18		
7	Niemowlęcy	4403	28	4	17		
8	Intensywnej terapii dla dzieci	4261	5	8	19/4		
9	Patologii i Intensywnej Opieki Noworodka	4405	8	3	18		
10	Endokrynologiczny dla dzieci	4031	23	5	16		
11	Izba przyjęć szpitala	4900	-	-	-		
12	Blok operacyjny	4910	-	-	-		
OGÓŁEM			273	63	220/6		

Lp.	Wojewódzki Specjalistyczny Szpital Gruźlicy i Chorób Płuc Czerwona Góra					
	województwo ŚWIĘTOKRZYSKIE			stan na dzień 31.12.2006r.		
	kody i nazwy oddziałów wg załącznika do Rozporządzenia Ministra Zdrowia		liczba łóżek	liczba personelu lekarskiego	liczba personelu pielęgniarek i położnych	Uwagi
	nazwa	kod				
1	Chorób wewnętrznych	4000	44	12	19	
2	Kardiologiczny	4100	27	8	19	
3	Chirurgiczny ogólny	4500	52	9	32	
4	Chirurgii klatki piersiowej	4520	41	8	27	
5	Gruźlicy i chorób płuc I	4270	63	7	28	
6	Gruźlicy i chorób płuc II	4270	63	5	27	
7	Pulmonologiczny	4272	40	4	18	
8	Pulmonologiczno alergologiczny	4272	42	5	20	
9	Urologiczny	4640	40	9	27	
10	Intensywnej terapii	4260	5	8	25	
11	Izba przyjęć szpitala	4900	-	-	-	
12	Blok operacyjny	4910	-	-	-	
13	Pracownia diagnostyczna endoskopii	7000	-	-	-	
14	Dział diagnostyki obrazowej	7000	-	-	-	
OGÓLEM			417	75	242	

Lp.	Świętokrzyskie Centrum Rehabilitacji Czarniecka Góra					
	województwo ŚWIĘTOKRZYSKIE			stan na dzień 31.12.2006r.		
	kody i nazwy oddziałów wg załącznika do Rozporządzenia Ministra Zdrowia		liczba łóżek	liczba personelu lekarskiego	liczba personelu pielęgniarek i położnych	Uwagi
	nazwa	kod				
1	Rehabilitacji narządu ruchu dla dzieci I	4303	35	3	9	
2	Rehabilitacji narządu ruchu dla dzieci II	4303	35	5	10	
3	Rehabilitacyjny dzienny	4303	100 m.	-	-	
OGÓLEM			70	8	19	

Szpitalne psychiatryczne

Lp.	Wojewódzki Specjalistyczny Zespół Opieki Neuropsychiatrycznej ul. Grunwaldzka 47 Kielce					
	województwo ŚWIĘTOKRZYSKIE			stan na dzień 31.12.2006r.		
	kody i nazwy oddziałów wg załącznika do Rozporządzenia Ministra Zdrowia		liczba łóżek	liczba personelu lekarskiego	liczba personelu pielęgniarek i położnych	Uwagi
	nazwa	kod				
1	Neurologiczny	4220	55	20	32	
2	Psychiatryczny I	4700	51	6	16	
3	Psychiatryczny II	4700	55	5	17	
4	Psychiatryczny dla dzieci	4701	18	3	14	
5	Dzienny psychiatryczny	2700	30 m.	2	3	
6	Izba przyjęć szpitala	4900	-	-	-	
OGÓLEM			179	34	79	

Lp.	ŚWIĘTOKRZYSKIE CENTRUM PSYCHIATRII W MORAWICY						
	województwo ŚWIĘTOKRZYSKIE				stan na dzień 31.12.2006r.		Uwagi
	kody i nazwy oddziałów wg załącznika do Rozporządzenia Ministra Zdrowia		liczba łóżek	liczba personelu lekarskiego	liczba personelu pielęgniarek i położnych		
	nazwa	kod					
1	Neurologiczny	4220	53	10	25		
2	Psychiatryczny I	4700	61	3	16		
3	Psychiatryczny II	4700	61	4	16		
4	Psychiatryczny III	4700	78	4	20		
5	Psychiatryczny IV	4700	78	4	21		
6	Psychiatryczny V	4700	78	3	17		
7	Psychiatryczny VI	4700	78	4	17		
8	Psychiatryczny VIII	4700	46	3	13		
9	Psychiatryczny X	4700	46	3	15		
10	Leczenia zaburzeń nerwicowych	4706	15	1	8		
11	Psychosomatyczny	4710	36	3	13		
12	Psychiatryczny dla chorych na gruźlicę	4714	36	2	16		
13	Odwykowy-Terapii uzależnienia od alkoholu XI	4744	20	2	11		
14	Odwykowy-Terapii uzależnienia od alkoholu XII	4744	60	3	16		
15	Odwykowy-Terapii uzależnienia od alkoholu XIII	4744	56	3	10		
16	Odwykowy-Terapii uzależnienia od alkoholu XIV	4744	50	2	15		
17	Odwykowy-Detoksykacyjny alkoholowy	4742	13	1	16		
18	Izba przyjęć szpitala	4900	-	-	-		
19	Pracownia diagnostyczna RTG	7000	-	-	-		
OGÓLEM			865	55	265		

9.2. Zakłady opieki zdrowotnej, dla których organem założycielskim jest powiat

Tabela 75. Zakłady opieki zdrowotnej, dla których organem założycielskim jest powiat

Lp.	Świętokrzyskie Centrum Matki i Noworodka Szpital Specjalistyczny ul. Prosta 30 Kielce						
	województwo ŚWIĘTOKRZYSKIE				stan na dzień 31.12.2006r.		Uwagi
	kody i nazwy oddziałów wg załącznika do Rozporządzenia Ministra Zdrowia		liczba łóżek	liczba personelu lekarskiego	liczba personelu pielęgniarek i położnych		
	nazwa	kod					
1	Ginekologiczno -położniczy	4450	100	17	2/40		
2	Patologii Noworodka i Intensywnej Terapii	4405	21	4	6/15		
3	Neonatologiczny	4421	34	4	3/4		
4	Izba przyjęć szpitala	4900	-	-	-		
5	Blok operacyjny	4910	-	-	-		
6	Sala porodowa		-	-	-		
OGÓLEM			100	17	2/40		

Lp.	Szpital Powiatowy ul. Kielecka 1 Chmielnik						
	województwo ŚWIĘTOKRZYSKIE				stan na dzień 31.12.2006r.		Uwagi
	kody i nazwy oddziałów wg załącznika do Rozporządzenia Ministra Zdrowia		liczba łóżek	liczba personelu lekarskiego	liczba personelu pielęgniarek i położnych		
	nazwa	kod					
1	Chorób wewnętrznych	4000	30	5	12		
2	Chirurgiczny ogólny	4500	25	4	13/1		
3	Izba przyjęć szpitala	4900	-	-	-		
4	Blok operacyjny	4910	-	-	-		
5	Zakład opiekuńczo - leczniczy	5170	21	-	8		
OGÓLEM			55	9	25/1		

Lp.	Zespół Opieki Zdrowotnej Szpital Rejonowy ul. Bohaterów Warszawy 67 Busko Zdrój						
	województwo ŚWIĘTOKRZYSKIE				stan na dzień 31.12.2006r.		Uwagi
	kody i nazwy oddziałów wg załącznika do Rozporządzenia Ministra Zdrowia		liczba łóżek	liczba personelu lekarskiego	liczba personelu pielęgniarek i położnych		
	nazwa	kod					
1	Chorób wewnętrznych	4000	80	12	28		
2	Nefrologiczny - Stacja dializ*	4132	7 st.	-	-		
3	Chirurgiczny ogólny	4500	56	6	20		
4	Chirurgii urazowo - ortopedycznej	4580	50	9	28		
5	Obserwacyjno-zakaźny	4348	64	2	18		
6	Gruźlicy i Chorób Płuc	4270	56	5	19		
7	Ginekologiczno-położniczy	4450	55	6	2/16		
8	Pediatryczny	4401	35	5	13/1		
9	Intensywnej terapii	4260	3	4	8		
10	Rehabilitacji	4300	20	-	-		
11	Reumatologii	4280	20	-	-		
12	Urologii	4640	20	2	9		
13	Izba przyjęć szpitala	4900	-	-	-		
14	Blok operacyjny	4910	-	-	-		
15	Pracownia diagnostyczna RTG	7000	-	-	-		
16	Oddział neonatologiczny	4421	33	2	14		
17	Zakład opiekuńczo - leczniczy	5170	20	-	11		
OGÓLEM			459	51	145/17		

* stanowiska dializacyjne

Lp.	Zespół Opieki Zdrowotnej ul. Małogoska 25 Jędrzejów						
	województwo ŚWIĘTOKRZYSKIE				stan na dzień 31.12.2006r.		Uwagi
	kody i nazwy oddziałów wg załącznika do Rozporządzenia Ministra Zdrowia		liczba łóżek	liczba personelu lekarskiego	liczba personelu pielęgniarek i położnych		
	nazwa	kod					
1	Chorób wewnętrznych	4000	70	6	20/1		
2	Chirurgiczny ogólny	4500	58	9	25		
3	Ginekologiczno-położniczy	4450	30	3	0/14		
4	Pediatryczny	4401	30	4	12		
5	Intensywnej terapii	4260	2	5	22		
6	Izba przyjęć szpitala	4900	-	-	-		
7	Blok operacyjny	4910	-	-	-		
8	Oddział neonatologiczny	4421	26	1	6/2		
9	Zakład opiekuńczo - leczniczy	5170	20	1	9		
OGÓLEM			190	27	79/15		

Lp.	Samodzielny Publiczny Zespół Opieki Zdrowotnej ul. Kościuszki 13 Kazimierza Wielka						
	województwo ŚWIĘTOKRZYSKIE				stan na dzień 31.12.2006r.		Uwagi
	kody i nazwy oddziałów wg załącznika do Rozporządzenia Ministra Zdrowia		liczba łóżek	liczba personelu lekarskiego	liczba personelu pielęgniarek i położnych		
	nazwa	kod					
1	2	3	4	5	6	7	
1	Chorób wewnętrznych	4000	57	6	23		
2	Izba przyjęć szpitala	4900	-	-	-		
3	Zakład opiekuńczo - leczniczy	5170	27	1	11		
OGÓLEM			57	6	23		

Lp.	Zespół Opieki Zdrowotnej Szpital Specjalistyczny ul. Gimnazjalna 41 Końskie						
	województwo ŚWIĘTOKRZYSKIE				stan na dzień 31.12.2006r.		Uwagi
	kody i nazwy oddziałów wg załącznika do Rozporządzenia Ministra Zdrowia		liczba łóżek	liczba personelu lekarskiego	liczba personelu pielęgniarek i położnych		
	nazwa	kod					
1	Chorób wewnętrznych I	4000	40	8	19		
2	Chorób wewnętrznych II	4000	39	7	20		
3	Kardiologiczny	4100	30	7	19		
4	Reumatologii	4280	32	4	16		
5	Nefrologiczny	4130	14	6	25		
6	Stacja dializ*	4132	10 st.	-	-		
7	Chirurgiczny ogólny	4500	42	9	18		
8	Chirurgii naczyniowej	4530	38	11	20		
9	Chirurgii urazowo - ortopedycznej	4580	30	5	16		
10	Dermatologiczny	4200	20	4	11		
11	Okulistyczny	4600	25	6	14		
12	Otolaryngologiczny	4610	6	2	1		
13	Ginekologiczno-położniczy	4450	32	6	0/21		
14	Pediatryczny	4401	20	6	12		
15	Rehabilitacji narządu ruchu	4300	38	6	16		
16	Rehabilitacji narządu ruchu dziecięcy	4301	15	-	-		
17	Rehabilitacji narządu ruchu dzienny	4300	30 m.	-	-		
18	Neurologii	4220	38	8	22		
19	Intensywnej terapii	4260	6	10	26		
20	Urologii	4640	13	4	13		
22	Blok operacyjny	4910	-	-	-		
23	Szpitalny oddział ratunkowy + Izba przyjęć	3300	4	3	19		
24	Zakład pielęgnacyjno-opiekuńczy	5160	34	2	11		
25	Neonatologiczny	4421	24	3	11/2		
OGÓLEM			482	112	287/21		

* stanowiska dializacyjne

Lp.	Samodzielny Publiczny Zespół Zakładów Opieki Zdrowotnej ul. Słowackiego 13 Opatów						
	województwo ŚWIĘTOKRZYSKIE				stan na dzień 31.12.2006r.		Uwagi
	kody i nazwy oddziałów wg załącznika do Rozporządzenia Ministra Zdrowia		liczba łóżek	liczba personelu lekarskiego	liczba personelu pielęgniarek i położnych		
	nazwa	kod					
1	Chorób wewnętrznych	4000	36	6	20		
2	Chirurgiczny ogólny	4500	34	7	11		
3	Ginekologiczno-położniczy	4450	32	3	0/10		
4	Pediatryczny	4401	25	2	7		
5	Intensywnej terapii	4260	2	2	14		
6	Izba przyjęć szpitala	4900	-	-	-		
7	Blok operacyjny	4910	-	-	-		
8	Pracownia diagnostyczna RTG	7000	-	-	-		
9	Neonatologiczny	4421	32	1	6		
OGÓLEM			129	20	52/10		

Lp.	Zespół Opieki Zdrowotnej ul. Szymanowskiego 11 Ostrowiec Świętokrzyski						
	województwo ŚWIĘTOKRZYSKIE				stan na dzień 31.12.2006r.		Uwagi
	kody i nazwy oddziałów wg załącznika do Rozporządzenia Ministra Zdrowia		liczba łóżek	liczba personelu lekarskiego	liczba personelu pielęgniarek i położnych		
	nazwa	kod					
1	Chorób wewnętrznych I	4000	40	7	18		
2	Chorób wewnętrznych II + stacja dializ	4000	40	9	25		
3	Kardiologiczny	4100	45	11	27		
4	Stacja dializ*	4132	7 st.	-	-		
5	Chirurgiczny ogólny	4500	46	8	27		
6	Chirurgii urazowo - ortopedycznej	4580	34	4	14		
7	Dermatologiczny	4200	20	3	8		
8	Okulistyczny	4600	18	4	9		
9	Otolaryngologiczny	4610	20	2	7		
10	Ginekologiczno-położniczy	4450	58	9	1/20		
11	Pediatryczny	4401	42	4	19		
12	Rehabilitacji narządu ruchu	4300	22	3	10		
13	Gruźlicy i chorób płuc- Pulmonologiczny	4272	30	3	13		
14	Neurologii	4220	34	5	21		
15	Intensywnej terapii	4260	4	6	24		
16	Urologii	4640	25	4	14		
17	Izba przyjęć szpitala	4900	-	-	-		
18	Blok operacyjny	4910	-	-	-		
19	Pracownia diagnostyczna patomorfologii	7000	-	-	-		
20	Zakład pielęgnacyjno-opiekuńczy	5160	29	1	13		
21	Neonatologiczny	4421	25	3	16/2		
22	Szpitalny oddział ratunkowy	3300	-	-	-		
OGÓLEM			478	82	237/20		

*stanowiska dializacyjne

Lp.	Zespół Opieki Zdrowotnej ul. Armii Krajowej 22 Pińczów						
	województwo ŚWIĘTOKRZYSKIE				stan na dzień 31.12.2006r.		Uwagi
	kody i nazwy oddziałów wg załącznika do Rozporządzenia Ministra Zdrowia		liczba łóżek	liczba personelu lekarskiego	liczba personelu pielęgniarek i położnych		
	nazwa	kod					
1	Chorób wewnętrznych	4000	59	7	26		
2	Chirurgiczny ogólny	4500	46	6	19		
3	Ginekologiczno-położniczy	4450	30	4	0/12		
4	Intensywnej terapii	4260	4	3	8/2		
5	Izba przyjęć szpitala	4900	-	-	-		
6	Blok operacyjny	4910	-	-	-		
7	Pracownia diagnostyczna RTG	7000	-	-	-		
8	Neonatologiczny	4421	20	1	5/2		
9	Zakład opiekuńczo - leczniczy	5170	30	2	9/1		
OGÓLEM			139	20	53/14		

Lp.	Samodzielny Publiczny Zespół Zakładów Opieki Zdrowotnej ul. Schinżla 13 Sandomierz					
	województwo ŚWIĘTOKRZYSKIE			stan na dzień 31.12.2006r.		Uwagi
	kody i nazwy oddziałów wg załącznika do Rozporządzenia Ministra Zdrowia		liczba łóżek	liczba personelu lekarskiego	liczba personelu pielęgniarek i położnych	
nazwa	kod					
1	Chorób wewnętrznych	4000	40	8	20	
3	Kardiologiczny	4100	40	11	25	
4	Reumatologiczny	4280	24	2	8	
5	Nefrologiczny	4130	18	4	11	
6	Nefrologiczny dla dzieci	4131	16	3	8	
7	Stacja dializ*	4132	-	-	-	
8	Chirurgiczny ogólny	4500	45	8	22	
9	Chirurgii urazowo - ortopedycznej	4580	30	7	16	
10	Otolaryngologiczny	4610	17	4	7	
11	Ginekologiczno-położniczy	4450	47	8	0/33	
12	Pediatryczny	4401	30	6	15	
14	Rehabilitacji narządu ruchu	4300	20	1	7	
15	Neurologiczny	4220	34	7	21	
16	Psychiatryczny	4700	60	5	21	
17	Psychiatryczny dzienny	2700	15 m.	2	1	
18	Intensywnej terapii	4260	6	6	22	
19	Urologii	4640	32	5	15	
20	Blok operacyjny	4910	-	-	-	
21	Szpitalny oddział ratunkowy + Izba przyjęć szpitala	3300	2	2	31	
22	Zakład paliatywno hospicyjny	5180	15	1	11	
23	Neonatologiczny	4421	32	3	15/2	
OGÓLEM			461	87	249/33	

*stanowiska dializacyjne

Lp.	Zespół Opieki Zdrowotnej ul. Szpitalna 1 Skarżysko Kamienna					
	województwo ŚWIĘTOKRZYSKIE			stan na dzień 31.12.2006r.		Uwagi
	kody i nazwy oddziałów wg załącznika do Rozporządzenia Ministra Zdrowia		liczba łóżek	liczba personelu lekarskiego	liczba personelu pielęgniarek i położnych	
nazwa	kod					
1	Chorób wewnętrznych I	4000	43	5	19	
2	Kardiologiczny	4100	25	5	19	
3	Chirurgiczny ogólny	4500	45	8	19	
4	Chirurgii urazowo - ortopedycznej	4580	30	5	13	
5	Otolaryngologiczny	4610	10	3	10	
6	Ginekologiczno-położniczy	4450	59	7	0/31	
7	Pediatryczny	4401	35	5	15	
8	Rehabilitacji narządu ruchu	4300	16	1	7	
9	Rehabilitacji narządu ruchu dzienny	4300	10 m.	-	-	
10	Neurologiczny	4220	33	5	15	
11	Obserwacyjno – zakaźny	4340	16	3	13	
12	Intensywnej terapii	4260	4	3	21	
13	Izba przyjęć szpitala + Szpitalny oddział ratunkowy	4900	-	-	-	
14	Blok operacyjny	4910	-	-	-	
15	Pracownia diagnostyczna RTG	7000	-	-	-	
16	Zakład opiekuńczo-leczniczy	5170	24	1	10	
17	Neonatologiczny	4421	37	3	7/9	
18	Chorób wewnętrznych II	4000	40	4	18	
19	Rehabilitacji neurologicznej	4306	10	1	5	
OGÓLEM			366	55	174/31	

Lp.	Powiatowy Zakład Opieki Zdrowotnej ul. Radomska 70 Starachowice						
	województwo ŚWIĘTOKRZYSKIE				stan na dzień 31.12.2006r.		Uwagi
	kody i nazwy oddziałów wg załącznika do Rozporządzenia Ministra Zdrowia		liczba łóżek	liczba personelu lekarskiego	liczba personelu pielęgniarek i położnych		
	nazwa	kod					
1	Chorób wewnętrznych I + Stacja dializ	4000	40	7	14		
2	Chorób wewnętrznych II	4000	40	7	16		
3	Kardiologiczny	4100	28	8	19		
4	Stacja dializ*	4132	8 st	-	-		
5	Chirurgiczny ogólny	4500	47	8	22		
6	Chirurgii urazowo - ortopedycznej	4580	26	5	14		
7	Okulistyczny	4600	20	8	13		
8	Ginekologiczno-położniczy	4450	54	8	0/27		
9	Pediatryczny	4401	34	4	13		
10	Obserwacyjno- zakaźny	4348	28	3	13		
11	Neurologiczny	4220	29	5	18		
12	Intensywnej terapii	4260	5	10	22		
13	Izba przyjęć szpitala + Szpitalny oddział ratunkowy	4900	-	-	-		
14	Blok operacyjny	4910	-	-	-		
15	Pracownia diagnostyczna endoskopowa	7000	-	-	-		
16	Neonatalogiczny	4421	35	3	7/5		
17	Chorób wewnętrznych III	4000	35	4	15		
OGÓŁEM			386	77	179/27		

*stanowiska dializacyjne

Lp.	Samodzielny Publiczny Zespół Zakładów Opieki Zdrowotnej ul. 11 Listopada 78 Staszów						
	województwo ŚWIĘTOKRZYSKIE				stan na dzień 31.12.2006r.		Uwagi
	kody i nazwy oddziałów wg załącznika do Rozporządzenia Ministra Zdrowia		liczba łóżek	liczba personelu lekarskiego	liczba personelu pielęgniarek i położnych		
	nazwa	kod					
1	Chorób wewnętrznych	4000	56	7	30		
2	Chirurgiczny ogólny	4500	38	5	22		
3	Chirurgii urazowo - ortopedycznej	4580	28	6	18		
4	Urologiczny	4640	25	5	11		
5	Ginekologiczno-położniczy	4450	40	5	0/22		
6	Pediatryczny	4401	26	4	14		
7	Otolaryngologiczny	4610	31	6	13		
8	Neurologiczny	4220	31	5	16		
9	Dla przewlekłe chorych	4170	14	-	-		
10	Intensywnej terapii + blok operacyjny	4260	4	7	33		
11	Rehabilitacyjny narządu ruchu dzienny	4300	20 m.	1	-		
12	Izba przyjęć szpitala	4900	-	-	-		
13	Szpitalny oddział ratunkowy	3300	5	1	15		
14	Neonatalogiczny	4421	23	2	6/4		
OGÓŁEM			298	51	172/22		

Lp.	Zespół Opieki Zdrowotnej ul. Żeromskiego 28 Włoszczowa					Uwagi
	województwo ŚWIĘTOKRZYSKIE				stan na dzień 31.12.2005r.	
	kody i nazwy oddziałów wg załącznika do Rozporządzenia Ministra Zdrowia		liczba łóżek	liczba personelu lekarskiego	liczba personelu pielęgniarek i położnych	
	nazwa	kod				
1	Chorób wewnętrznych	4000	99	14	40	
2	Reumatologiczny	4280	40	2	10	
3	Chirurgiczny ogólny	4500	45	8	20	
4	Chirurgii urazowo - ortopedycznej	4580	25	5	14	
5	Ginekologiczno-położniczy	4450	36	4	2/8	
6	Pediatryczny	4401	21	4	12	
7	Rehabilitacyjny	4302	36	2	10	
8	Rehabilitacji dziennej	2300	6 m.	-	-	
9	Intensywnej terapii	4260	4	4	22	
10	Blok operacyjny	4910	-	-	-	
11	Szpitalny oddział ratunkowy + Izba przyjęć szpitala	3300	3	1	16	
12	Zakład opiekuńczo-leczniczy	5170	25	-	12	
13	Neonatologiczny	4421	16	2	3/2	
OGÓŁEM			309	44	146/8	

Tab. 74-75 – dane ŚCMOZ liczba personelu podana jest w osobach na podstawie sprawozdania Mz-29 i Mz29A.

9.3. Zakłady opieki zdrowotnej, dla których organem założycielskim jest Minister Obrony Narodowej

Tabela 76. Zakłady opieki zdrowotnej, dla których organem założycielskim jest Minister Obrony Narodowej

Lp.	21 Wojskowy Szpital Uzdrowiskowo-Rehabilitacyjny					Uwagi
	województwo ŚWIĘTOKRZYSKIE				stan na dzień 31.12.2005r.	
	kody i nazwy oddziałów wg załącznika do Rozporządzenia Ministra Zdrowia		liczba łóżek	liczba personelu lekarskiego	liczba personelu pielęgniarek i położnych	
	nazwa	kod				
1	Leczniczo-profilaktyczny B	6100	70	3	4,5	
2	Rehabilitacyjny -rehabilitacji narządu ruchu	4302	70	3,5	6	
3	Rehabilitacyjny	4300	80	2,5	6	
4	Sanatoryjno-uzdrowiskowy	6500	90	3,25	4,5	
OGÓŁEM			310	12,25	21	

9.4. Zakłady opieki zdrowotnej, dla których organem założycielskim jest Minister Spraw Wewnętrznych i Administracji

Tabela 77. Zakłady opieki zdrowotnej, dla których organem założycielskim jest Minister Spraw Wewnętrznych i Administracji

Lp.	Zakład Opieki Zdrowotnej MSWiA					Uwagi
	województwo ŚWIĘTOKRZYSKIE				stan na dzień 31.12.2005r.	
	kody i nazwy oddziałów wg załącznika do Rozporządzenia Ministra Zdrowia		liczba łóżek	liczba personelu lekarskiego	liczba personelu pielęgniarek i położnych	
	nazwa	kod				
1	Wewnętrzny z kardiologią	4000 4100	60	11	21	
2	Intensywnej terapii	4260	4	4	13	
3	Ginekologiczny	4452	17	4	9	
4	Chirurgii ogólnej	4500	43	8	16	
OGÓŁEM			124	27	59	

9.5. Inne zakłady opieki zdrowotnej

Tabela 78. Inne zakłady opieki zdrowotnej

Lp.	Szpital Kielecki Sp. z o.o. NZOZ Św. Aleksandra ul. Kościuszki 25 Kielce					Uwagi
	województwo ŚWIĘTOKRZYSKIE		stan na dzień 31.12.2006r.			
	kody i nazwy oddziałów wg załącznika do Rozporządzenia Ministra Zdrowia		liczba łóżek	liczba personelu lekarskiego	liczba personelu pielęgniarek i położnych	
nazwa	kod					
1	Chorób wewnętrznych	4000	43	11	24	
2	Chirurgiczny ogólny	4500	44	11	17	
3	Ginekologiczno-położniczy	4450	65	13	2/44	
4	Intensywnej terapii	4260	4	6	17	
5	Izba przyjęć szpitala	4900	-	-	-	
6	Blok operacyjny	4910	-	-	-	
7	Neonatologiczny	4421	35	6	19/2	
OGÓLEM			156	41	60/44	

Lp.	Szpital Uzdrawiskowy „Krystyna” Busko Zdrój					Uwagi
	województwo ŚWIĘTOKRZYSKIE		stan na dzień 31.12.2006r.			
	kody i nazwy oddziałów wg załącznika do Rozporządzenia Ministra Zdrowia		liczba łóżek	liczba personelu lekarskiego	liczba personelu pielęgniarek i położnych	
nazwa	kod					
1	Kardiologiczny rehabilitacji kardiologicznej	4308	120	5	16	
2	Reumatologiczny	4280	-	-	-	
3	Rehabilitacyjny-rehabilitacji neurologicznej	4306	52	2	6	
4	Rehabilitacyjny -rehabilitacji narządu ruchu	4302	40	1	6	
OGÓLEM			212	8	28	

Lp.	Specjalistyczny Szpital Kompleksowej Rehabilitacji i Ortopedii Dziecięcej „Górka” Busko Zdrój					Uwagi
	województwo ŚWIĘTOKRZYSKIE		stan na dzień 31.12.2006r.			
	kody i nazwy oddziałów wg załącznika do Rozporządzenia Ministra Zdrowia		liczba łóżek	liczba personelu lekarskiego	liczba personelu pielęgniarek i położnych	
nazwa	kod					
1	Rehabilitacyjny I	4301	42	1	12	
2	Rehabilitacyjny II	4301	27	1	12	
3	Rehabilitacyjny III	4301	41	1	13	
4	Rehabilitacyjny	4300	18	1	-	
5	Rehabilitacyjny dzienny	4301	30 m.	1	-	
6	Blok operacyjny	4910	-	-	-	
OGÓLEM			128	4	37	

Lp.	Szpital Uzdrawiskowy „Oblęgorek” Busko Zdrój					Uwagi
	województwo ŚWIĘTOKRZYSKIE		stan na dzień 31.12.2006r.			
	kody i nazwy oddziałów wg załącznika do Rozporządzenia Ministra Zdrowia		liczba łóżek	liczba personelu lekarskiego	liczba personelu pielęgniarek i położnych	
nazwa	kod					
1	Dermatologiczny	4200	-	-	-	
OGÓLEM						

Lp.	Zespół Diagnostyki i Chirurgii Oka „MEDILENS” NZOZ Kielce					Uwagi
	województwo ŚWIĘTOKRZYSKIE		stan na dzień 31.12.2006r.			
	kody i nazwy oddziałów wg załącznika do Rozporządzenia Ministra Zdrowia		liczba łóżek	liczba personelu lekarskiego	liczba personelu pielęgniarek i położnych	
nazwa	kod					
1	Okulistyczny dzienny	4600	6 m.	2	3	
OGÓLEM			6 m.	2	3	

Lp.	Zakład Opiekuńczo – Lecznicy o profilu rehabilitacyjnym Piekosów						
	województwo ŚWIĘTOKRZYSKIE				stan na dzień 31.12.2006r.		Uwagi
	kody i nazwy oddziałów wg załącznika do Rozporządzenia Ministra Zdrowia		liczba łóżek	liczba personelu lekarskiego	liczba personelu pielęgniarek i położnych		
nazwa	kod						
1	Zakład opiekuńczo-leczniczy		5170	27	2	9	
OGÓŁEM				27	2	9	

Lp.	Staszowskie Centrum Medyczne Niepubliczny Zakład Opiekuńczo - Lecznicy Koniemłoty						
	województwo ŚWIĘTOKRZYSKIE				stan na dzień 31.12.2006r.		Uwagi
	kody i nazwy oddziałów wg załącznika do Rozporządzenia Ministra Zdrowia		liczba łóżek	liczba personelu lekarskiego	liczba personelu pielęgniarek i położnych		
nazwa	kod						
1	Zakład opiekuńczo-leczniczy		5170	45	3	6	
OGÓŁEM				45	3	6	

Lp.	Zakład Opiekuńczo – Lecznicy dla Przewlekłe Chorych Zgromadzenia Sług Jezusa Kielce						
	województwo ŚWIĘTOKRZYSKIE				stan na dzień 31.12.2006r.		Uwagi
	kody i nazwy oddziałów wg załącznika do Rozporządzenia Ministra Zdrowia		liczba łóżek	liczba personelu lekarskiego	liczba personelu pielęgniarek i położnych		
nazwa	kod						
1	Zakład opiekuńczo-leczniczy		5170	60	7	16	
OGÓŁEM				60	7	16	

Lp.	NZO Zakład Opiekuńczo- Lecznicy Bilcza						
	województwo ŚWIĘTOKRZYSKIE				stan na dzień 31.12.2006r.		Uwagi
	kody i nazwy oddziałów wg załącznika do Rozporządzenia Ministra Zdrowia		liczba łóżek	liczba personelu lekarskiego	liczba personelu pielęgniarek i położnych		
nazwa	kod						
1	Zakład opiekuńczo-leczniczy		5170	72	2	23	
OGÓŁEM				72	2	23	

Lp.	NZO Centrum Opiekuńczo Pielęgniacyjne dla dorosłych „Anna” Skarżysko Kościelne						
	województwo ŚWIĘTOKRZYSKIE				stan na dzień 31.12.2006r.		Uwagi
	kody i nazwy oddziałów wg załącznika do Rozporządzenia Ministra Zdrowia		liczba łóżek	liczba personelu lekarskiego	liczba personelu pielęgniarek i położnych		
nazwa	kod						
1	Zakład opiekuńczo-leczniczy		5170	16	2	8	
OGÓŁEM				16	2	8	

Lp.	Zakład Opiekuńczo Lecznicy w Kurozwękach						
	województwo ŚWIĘTOKRZYSKIE				stan na dzień 31.12.2006r.		Uwagi
	kody i nazwy oddziałów wg załącznika do Rozporządzenia Ministra Zdrowia		liczba łóżek	liczba personelu lekarskiego	liczba personelu pielęgniarek i położnych		
nazwa	kod						
1	Zakład opiekuńczo-leczniczy		5170	25	2	4	
OGÓŁEM				25	2	4	

Lp.	Niepubliczny Specjalistyczny Zakład Opieki Zdrowotnej Centrum Medyczne „Visus” Starachowice						
	województwo ŚWIĘTOKRZYSKIE				stan na dzień 31.12.2006r.		Uwagi
	kody i nazwy oddziałów wg załącznika do Rozporządzenia Ministra Zdrowia		liczba łóżek	liczba personelu lekarskiego	liczba personelu pielęgniarek i położnych		
nazwa	kod						
1	Okulistyczny dzienny		4600	5 m.	10	15	
OGÓŁEM				5 m.	10	15	

Dane ŹCMOZ

Liczba personelu podana jest w osobach na podstawie sprawozdania Mz-29 i Mz29A.

II. WARUNKI ZASPOKOJENIA POTRZEB ZDROWOTNYCH MIESZKAŃCÓW WOJEWÓDZTWA ŚWIĘTOKRZYSKIEGO

Po głębokiej analizie charakterystyki populacji województwa świętokrzyskiego w zakresie najistotniejszych parametrów określających stan zdrowia jego mieszkańców sformułowano warunki zaspokojenia potrzeb zdrowotnych.

1. Warunki zaspokojenia potrzeb zdrowotnych w zakresie podstawowej opieki zdrowotnej

Tabela 79. Warunki zaspokojenia potrzeb zdrowotnych w zakresie podstawowej opieki zdrowotnej

Lp	Nazwa powiatu/gminy	Populacja	Minimalna liczba etatów *			
			lekarzy POZ	pielęgniarek POZ	pielęgniarek med. szkolnej ¹	położnych POZ ²
1	KIELCE	207 188	75,35	75,35	27,43	16,77
2	BUSKI	73 713	26,81	26,81	11,35	5,80
	Busko-Zdrój	32 398	11,79	11,79	4,84	2,59
	Gnojno	4 723	1,72	1,72	0,77	0,36
	Nowy Korczyn	6 364	2,32	2,32	1,00	0,50
	Pacanów	7 830	2,85	2,85	1,77	0,62
	Solec Zdrój	5 003	1,82	1,82	0,83	0,40
	Stopnica	7 810	2,84	2,84	1,23	0,61
	Tuczępy	3 901	1,42	1,42	0,64	0,30
	Wiślica	5 684	2,07	2,07	0,90	0,45
3	JĘDRZEJOWSKI	89 325	32,49	32,49	14,54	6,97
	Jędrzejów	29 236	10,64	10,64	4,47	2,33
	Imielno	4 604	1,68	1,68	0,77	0,36
	Małogoszcz	11 765	4,28	4,28	2,10	0,91
	Nagłowice	5 283	1,93	1,93	0,89	0,41
	Oksa	4 923	1,79	1,79	0,76	0,38
	Sędziszów	13 072	4,76	4,76	2,07	1,02
	Słupia Jędrzejowska	4 589	1,67	1,67	0,78	0,36
	Sobków	8 271	3,01	3,01	1,44	0,64
	Wodzisław	7 582	2,76	2,76	1,30	0,59
4	KAZIMIERSKI	35 646	12,97	12,97	5,67	2,79
	Kazimierza Wielka	16 706	6,08	6,08	2,63	1,32
	Bejsce	4 311	1,57	1,57	0,70	0,34
	Czarnocin	4 152	1,51	1,51	0,68	0,32
	Opatowiec	3 561	1,30	1,30	0,54	0,28
	Skalbmierz	6 916	2,52	2,52	1,14	0,54

5	KIELECKI	198 857	73,32	73,32	37,71	15,45
	Bieliny	9 832	3,58	3,58	2,01	0,76
	Bodzentyn	11 625	4,23	4,23	2,15	0,91
	Chęciny	14 748	5,37	5,37	2,54	1,16
	Chmielnik	11 541	4,20	4,20	2,01	0,89
	Daleszyce	14 800	5,39	5,39	2,92	1,15
	Górno	12 959	4,72	4,72	2,72	1,01
	Łagów	6 864	2,50	2,50	1,24	0,53
	Łopuszno	8 987	3,27	3,27	1,77	0,70
	Masłów	9 623	3,50	3,50	1,87	0,74
	Miedziana Góra	10 031	3,65	3,65	1,85	0,80
	Mniów	9 240	3,36	3,36	1,81	0,73
	Morawica	13 483	4,91	4,91	2,69	1,04
	Nowa Słupia	9 709	3,53	3,53	1,68	0,76
	Piekoszów	15 334	5,58	5,58	2,98	1,20
	Pierzchnica	4 789	1,75	1,75	0,89	0,38
	Raków	5 703	2,08	2,08	1,04	0,44
	Sitkówka-Nowiny	6 986	2,56	2,56	1,22	0,55
	Strawczyn	9 844	3,58	3,58	2,04	0,76
	Zagnańsk	12 759	4,64	4,64	2,35	1,00
6	KONECKI	84 036	30,56	30,56	13,27	6,60
	Końskie	36 291	13,20	13,20	5,69	2,89
	Falków	4 755	1,73	1,73	0,75	0,37
	Gowarczów	4 977	1,81	1,81	0,88	0,39
	Radoszyce	9 092	3,31	3,31	1,56	0,70
	Ruda Maleniecka	3 345	1,22	1,22	0,51	0,27
	Słupia Konecka	3 553	1,30	1,30	0,55	0,27
	Smyków	3 706	1,35	1,35	0,66	0,29
	Stąporków	18 317	6,66	6,66	2,69	1,45
7	OPATOWSKI	56 543	20,57	20,57	9,43	4,44
	Opatów	12 583	4,58	4,58	2,04	1,03
	Baćkowice	5 195	1,89	1,89	0,93	0,40
	Iwaniska	7 099	2,59	2,59	1,30	0,54
	Lipnik	5 715	2,08	2,08	0,98	0,45
	Ożarów	11 429	4,16	4,16	1,81	0,90
	Sadowie	4 286	1,56	1,56	0,72	0,34
	Tarłów	5 767	2,10	2,10	0,98	0,46
	Wojciechowice	4 469	1,63	1,63	0,70	0,35
8	OSTROWIECKI	115 859	42,13	42,13	17,67	9,30
	Ostrowiec Św.	73 663	26,79	26,79	10,65	5,98
	Bałtów	3 964	1,45	1,45	0,73	0,31
	Bodzechów	13 401	4,88	4,88	2,73	1,07
	Ćmielów	7 814	2,85	2,85	1,19	0,62
	Kunów	9 960	3,63	3,63	1,69	0,79
	Waśniów	7 057	2,57	2,57	1,19	0,55

9	PIŃCZOWSKI	42 071	15,30	15,30	6,79	3,28
	Pińczów	22 175	8,07	8,07	3,73	1,74
	Działoszyce	5 594	2,04	2,04	0,80	0,44
	Kije	4 615	1,68	1,68	0,76	0,36
	Michałów	4 831	1,76	1,76	0,75	0,38
	Złota	4 856	1,77	1,77	0,76	0,39
10	SANDOMIERSKI	81 491	29,64	29,64	13,75	6,47
	Sandomierz	24 962	9,08	9,08	4,11	2,06
	Dwikozy	9 062	3,30	3,30	1,47	0,72
	Klimontów	8 585	3,13	3,13	1,54	0,67
	Koprzywnica	7 046	2,57	2,57	1,23	0,56
	Łonów	7 518	2,74	2,74	1,39	0,58
	Obrazów	6 709	2,44	2,44	1,12	0,53
	Samborzec	9 007	3,28	3,28	1,46	0,71
	Wilczyce	3 912	1,43	1,43	0,67	0,30
	Zawichost	4 690	1,71	1,71	0,78	0,37
11	SKARŻYSKI	79 730	29,00	29,00	11,85	6,37
	Skarżysko-Kamienna	48 957	17,81	17,81	6,79	3,95
	Bliżyn	8 565	3,12	3,12	1,40	0,67
	Łączna	5 245	1,91	1,91	0,96	0,41
	Skarżysko-Kościelne	6 160	2,24	2,24	1,04	0,49
	Suchedniów	10 803	3,93	3,93	1,68	0,86
12	STARACHOWICKI	94 294	34,29	34,29	14,97	7,51
	Starachowice	52 972	19,27	19,27	7,69	4,28
	Brody	10 873	3,96	3,96	1,89	0,87
	Mirzec	8 459	3,08	3,08	1,46	0,66
	Pawłów	15 039	5,47	5,47	2,88	1,16
	Wąchock	6 951	2,53	2,53	1,07	0,55
13	STASZOWSKI	73 955	26,90	26,90	13,11	5,75
	Staszów	26 477	9,63	9,63	4,50	2,09
	Bogoria	7 977	2,90	2,90	1,49	0,62
	Łubnice	4 428	1,61	1,61	0,77	0,35
	Oleśnica	3 971	1,45	1,45	0,71	0,31
	Osiek	7 927	2,89	2,89	1,41	0,61
	Połaniec	11 891	4,33	4,33	2,23	0,93
	Rytwiany	6 375	2,32	2,32	1,20	0,50
	Szydłów	4 909	1,79	1,79	0,83	0,38
14	WŁOSZCZOWSKI	47 130	17,14	17,14	8,07	3,67
	Włoszczowa	20 446	7,44	7,44	3,56	1,62
	Kluczewsko	5 173	1,89	1,89	0,94	0,40
	Krasocin	10 781	3,92	3,92	1,96	0,83
	Moskorzew	2 937	1,07	1,07	0,45	0,23
	Radków	2 665	0,97	0,97	0,36	0,21
	Secemin	5 128	1,87	1,87	0,82	0,41
Ogółem województwo		1 279 838	465,40	465,40	205,56	101,11

* Minimalna liczba etatów wyliczona w oparciu o wskaźniki Zarządzenia Nr 102/2006 z dnia 9 listopada 2006 r. Prezesa NFZ

¹ Minimalna liczba etatów wyliczona w oparciu o populację 6-19 lat

² Minimalna liczba etatów wyliczona w oparciu o populację kobiet + noworodki urodzone w 2006 r.

Populacja wg stanu na dzień 31.12.2006 r.

2. Warunki zaspokojenia potrzeb zdrowotnych w podstawowej i specjalistycznej opiece zdrowotnej w zakresie stomatologii

Tabela 80. Warunki zaspokojenia potrzeb zdrowotnych w podstawowej i specjalistycznej opiece zdrowotnej w zakresie stomatologii

Lp.	Nazwa powiatu/gminy	Populacja	Minimalna liczba etatów*	
1.	MIASTO KIELCE	207 188	62,79	
	POWIAT BUSKI	73 713	22,34	
2.	Busko-Zdrój	32 398	9,82	
	Gnojno	4 723	1,44	
	Nowy Korczyn	6 364	1,93	
	Pacanów	7 830	2,38	
	Solec Zdrój	5 003	1,52	
	Stopnica	7 810	2,37	
	Tuczępy	3 901	1,19	
	Wiślica	5 684	1,73	
	3.	POWIAT JĘDRZEJOWSKI	89 325	27,07
		Jędrzejów	29 236	8,86
Imielno		4 604	1,40	
Małogoszcz		11 765	3,57	
Nagłowice		5 283	1,60	
Oksa		4 923	1,50	
Sędziszów		13 072	3,97	
Słupia Jędrzejowska		4 589	1,39	
Sobków		8 271	2,51	
Wodzisław		7 582	2,30	
4.	POWIAT KAZIMIERSKI	35 646	10,81	
	Kazimierza Wielka	16 706	5,07	
	Bejsce	4 311	1,31	
	Czarnocin	4 152	1,26	
	Opatowiec	3 561	1,08	
	Skalbmierz	6 916	2,10	
5.	POWIAT KIELECKI	198 857	60,26	
	Bieliny	9 832	2,92	
	Bodzentyn	11 625	3,53	
	Chęciny	14 748	4,47	
	Chmielnik	11 541	3,50	
	Daleszyce	14 800	4,49	
	Górno	12 959	3,93	
	Łagów	6 864	2,08	
	Łopuszno	8 987	2,73	
	Maslów	9 623	2,92	
	Miedziana Góra	10 031	3,04	
	Mniów	9 240	2,80	
	Morawica	13 483	4,09	
	Nowa Słupia	9 709	2,95	
	Piekoszów	15 334	4,65	
	Pierzchnica	4 789	1,46	
	Raków	5 703	1,73	
	Sitkówka-Nowiny	6 986	2,12	
Strawczyn	9 844	2,99		
Zagnańsk	12 759	3,87		

6.	POWIAT KONECKI	84 036	25,47
	Końskie	36 291	11,00
	Fałków	4 755	1,44
	Gowarczów	4 977	1,51
	Radoszyce	9 092	2,76
	Ruda Maleniecka	3 345	1,02
	Słupia Konecka	3 553	1,08
	Smyków	3 706	1,13
	Stąporków	18 317	5,55
7.	POWIAT OPATOWSKI	56 543	17,14
	Opatów	12 583	3,82
	Bačkowice	5 195	1,58
	Iwaniska	7 099	2,16
	Lipnik	5 715	1,74
	Ożarów	11 429	3,47
	Sadowie	4 286	1,30
	Tarłów	5 767	1,75
	Wojciechowice	4 469	1,36
8.	POWIAT OSTROWIECKI	115 859	35,11
	Ostrowiec Świętokrzyski	73 663	22,33
	Bałtów	3 964	1,21
	Bodzechów	13 401	4,06
	Ćmielów	7 814	2,37
	Kunów	9 960	3,02
	Waśniów	7 057	2,14
9.	POWIAT PIŃCZOWSKI	42 071	12,75
	Pińczów	22 175	6,72
	Działoszyce	5 594	1,70
	Kije	4 615	1,40
	Michałów	4 831	1,47
	Złota	4 856	1,48
10.	POWIAT SANDOMIERSKI	81 491	24,70
	Sandomierz	24 962	7,57
	Dwikozy	9 062	2,75
	Klimontów	8 585	2,61
	Koprzywnica	7 046	2,14
	Łoniów	7 518	2,28
	Obrazów	6 709	2,04
	Samborzec	9 007	2,73
	Wilczyce	3 912	1,19
	Zawichost	4 690	1,43
11.	POWIAT SKARŻYSKI	79 730	24,16
	Skarżysko-Kamienna	48 957	14,84
	Bliżyn	8 565	2,60
	Łączna	5 245	1,59
	Skarżysko-Kościełne	6 160	1,87
	Suchedniów	10 803	3,28
12.	POWIAT STARACHOWICKI	94 294	28,58
	Starachowice	52 972	16,06
	Brody	10 873	3,30
	Mirzec	8 459	2,57
	Pawłów	15 039	4,56
	Wąchock	6 951	2,11

13.	POWIAT STASZOWSKI	73 955	22,41
	Staszów	26 477	8,03
	Bogoria	7 977	2,42
	Łubnice	4 428	1,35
	Oleśnica	3 971	1,21
	Osiek	7 927	2,14
	Połaniec	11 891	3,61
	Rytwiany	6 375	1,94
	Szydłów	4 909	1,49
14.	POWIAT WŁOSZCZOWSKI	47 130	14,29
	Włoszczowa	20 446	6,20
	Kluczewsko	5 173	1,57
	Krasocin	10 781	3,27
	Moskorzew	2 937	0,89
	Radków	2 665	0,81
	Secemin	5 128	1,56
Ogółem województwo		1 279 838	387,83

* Minimalna liczba etatów lekarskich wyliczona w oparciu o wskaźniki rozporządzenia
Ludność wg stanu na dzień 31 grudnia 2006 r.

3. Warunki zaspokojenia potrzeb w zakresie specjalistycznej ambulatoryjnej opieki zdrowotnej

3.1. Warunki zaspokojenia potrzeb w zakresie specjalistycznej ambulatoryjnej opieki zdrowotnej dla poszczególnych powiatów (Według stanu na dzień 31.12.2006)

Tabela 81. Warunki zaspokojenia potrzeb w zakresie specjalistycznej ambulatoryjnej opieki zdrowotnej dla poszczególnych powiatów

Warunki zaspokojenia potrzeb w zakresie specjalistycznej ambulatoryjnej opieki zdrowotnej				
WOJEWÓDZTWO ŚWIĘTOKRZYSKIE		Powiat	nazwa kod TERYT	BUSKI 2601
Kod resortowy	Nazwa poradni		Liczba porad w 2006 r.*	Liczba świadczeń na 10 tys. mieszkańców województwa rocznie
1000 – 1180	Chorób wewnętrznych – razem		18 879	2561,15
1010 – 1016	w tym	alergologiczna	0	0
1020		diabetologiczna	2 296	311,48
1130		nefrologiczna	984	133,49
1100 – 1104		kardiologiczna	9 039	1226,25
1200 – 1390	Innych specjalności zachowawczych – razem		25 099	3404,97
1200 – 1202	w tym	dermatologiczna	4 849	657,83
1220 – 1228		neurologiczna	5 086	689,98
1300 – 1308		rehabilitacyjna	1 253	169,99
1340 – 1348		chorób zakaźnych	2 272	308,23

1401 – 1474	Opieki nad matką i dzieckiem - razem		20 454	4492,53 ¹
1450 – 1458	w tym	ginekologiczno-położnicza	20 454	5429,07 ²
1500 – 1658	Zabiegowe – razem		35 838	4861,83
1500 – 1508	w tym	chirurgii ogólnej	6 150	834,32
1540		chirurgii onkologicznej	0	0
1580 – 1587		urazowo-ortopedyczna	19 289	2616,77
1600 – 1604		okulistyczna	2 500	339,16
1610 – 1616		otolaryngologiczna	4 549	617,13
1640		urologiczna	3 350	454,47
1800 – 1840	Stomatologiczne – razem		30 444	4130,08
1820	w tym	ortodontyczne	0	0
1830		protetyki stomat.	322	43,69
1840		chirurgii stomat.	3 281	445,11

Warunki zaspokojenia potrzeb w zakresie specjalistycznej ambulatoryjnej opieki zdrowotnej				
WOJEWÓDZTWO ŚWIĘTOKRZYSKIE		Powiat	nazwa kod TERYT	JĘDRZEJOWSKI 2602
Kod resortowy	Nazwa poradni		Liczba porad w 2006r.*	Liczba świadczeń na 10 tys. mieszkańców województwa rocznie
1000 – 1180	Chorób wewnętrznych – razem		15 248	1707,03
1010 – 1016	w tym	alergologiczna	2 199	246,18
1020		diabetologiczna	2 237	250,44
1130		nefrologiczna	0	0
1100 – 1104		kardiologiczna	7 400	828,44
1200 – 1390	Innych specjalności zachowawczych – razem		25 644	2870,87
1200 – 1202	w tym	dermatologiczna	8 252	923,82
1220 – 1228		neurologiczna	6 379	714,14
1300 – 1308		rehabilitacyjna	2 599	290,96
1340 – 1348		chorób zakaźnych	0	0
1401 – 1474	Opieki nad matką i dzieckiem - razem		25 765	4656,53 ¹
1450 – 1458	w tym	ginekologiczno-położnicza	25 370	5624,03 ²
1500 – 1658	Zabiegowe – razem		40 116	4491,02
1500 – 1508	w tym	chirurgii ogólnej	12 548	1404,76
1540		chirurgii onkologicznej	0	0
1580 – 1587		urazowo-ortopedyczna	5 052	565,58
1600 – 1604		okulistyczna	14 756	1651,95
1610 – 1616		otolaryngologiczna	6 624	741,57
1640		urologiczna	1 136	127,18
1800 – 1840	Stomatologiczne – razem		46 088	5159,59
1820	w tym	ortodontyczne	50	5,60
1830		protetyki stomat.	2 103	235,44
1840		chirurgii stomat.	8 155	912,96

Warunki zaspokojenia potrzeb w zakresie specjalistycznej ambulatoryjnej opieki zdrowotnej				
WOJEWÓDZTWO ŚWIĘTOKRZYSKIE		Powiat	nazwa kod TERYT	KAZIMIERSKI 2603
Kod resortowy	Nazwa poradni		Liczba porad w 2006 r.*	Liczba świadczeń na 10 tys. mieszkańców województwa rocznie
1000 – 1180	Chorób wewnętrznych – razem		1 076	301,86
1010 – 1016	w tym	alergologiczna	1 076	301,86
1020		diabetologiczna	0	0
1130		nefrologiczna	0	0
1100 – 1104		kardiologiczna	0	0
1200 – 1390	Innych specjalności zachowawczych – razem		12 428	3486,51
1200 – 1202	w tym	dermatologiczna	4 994	1401,00
1220 – 1228		neurologiczna	3 658	1033,78
1300 – 1308		rehabilitacyjna	0	0
1340 – 1348		chorób zakaźnych	0	0
1401 – 1474	Opieki nad matką i dzieckiem - razem		6 191	2832,12 ¹
1450 – 1458	w tym	ginekologiczno-położnicza	6 191	3423,47 ²
1500 – 1658	Zabiegowe – razem		18 649	5231,73
1500 – 1508	w tym	chirurgii ogólnej	2 216	621,67
1540		chirurgii onkologicznej	0	0
1580 – 1587		urazowo-ortopedyczna	5 996	1682,10
1600 – 1604		okulistyczna	5 668	1590,08
1610 – 1616		otolaryngologiczna	4 769	1337,88
1640		urologiczna	0	0
1800 – 1840	Stomatologiczne – razem		24 099	6760,65
1820	w tym	ortodontyczne	10	2,81
1830		protetyki stomat.	992	278,30
1840		chirurgii stomat.	2 737	767,83

Warunki zaspokojenia potrzeb w zakresie specjalistycznej ambulatoryjnej opieki zdrowotnej				
WOJEWÓDZTWO ŚWIĘTOKRZYSKIE		Powiat	nazwa kod TERYT	KIELECKI 2604
Kod resortowy	Nazwa poradni		Liczba porad w 2006r.*	Liczba świadczeń na 10 tys. mieszkańców województwa rocznie
1000 – 1180	Chorób wewnętrznych – razem		17 404	875,21
1010 – 1016	w tym	alergologiczna	10 957	551,00
1020		diabetologiczna	0	0
1130		nefrologiczna	0	0
1100 – 1104		kardiologiczna	3 703	186,22
1200 – 1390	Innych specjalności zachowawczych – razem		36 421	1831,52
1200 – 1202	w tym	dermatologiczna	0	0
1220 – 1228		neurologiczna	8 239	414,32
1300 – 1308		rehabilitacyjna	11 600	583,34
1340 – 1348		chorób zakaźnych	0	0

1401 – 1474	Opieki nad matką i dzieckiem - razem		31 016	2476,07 ¹
1450 – 1458	w tym	ginekologiczno-położnicza	31 016	3105,11 ²
1500 – 1658	Zabiegowe – razem		19 662	988,75
1500 – 1508	w tym	chirurgii ogólnej	9 149	460,08
1540		chirurgii onkologicznej	0	0
1580 – 1587		urazowo-ortopedyczna	1 320	66,38
1600 – 1604		okulistyczna	1 283	64,52
1610 – 1616		otolaryngologiczna	5 435	273,32
1640		urologiczna	680	34,20
1800 – 1840	Stomatologiczne – razem		64 812	3259,23
1820	w tym	ortodontyczne	158	7,95
1830		protetyki stomat.	2 094	105,31
1840		chirurgii stomat.	11 316	569,06

Warunki zaspokojenia potrzeb w zakresie specjalistycznej ambulatoryjnej opieki zdrowotnej				
WOJEWÓDZTWO ŚWIĘTOKRZYSKIE		Powiat	nazwa kod TERYT	KONECKI 2605
Kod resortowy	Nazwa poradni		Liczba porad w 2006 r.*	Liczba świadczeń na 10 tys. mieszkańców województwa rocznie
1000 – 1180	Chorób wewnętrznych – razem		16 949	2016,88
1010 – 1016	w tym	alergologiczna	3 723	443,03
1020		diabetologiczna	4 006	476,70
1130		nefrologiczna	1 122	133,52
1100 – 1104		kardiologiczna	1 328	158,03
1200 – 1390	Innych specjalności zachowawczych – razem		38 159	4540,80
1200 – 1202	w tym	dermatologiczna	9 058	1077,88
1220 – 1228		neurologiczna	12 256	149,46
1300 – 1308		rehabilitacyjna	5 631	670,07
1340 – 1348		chorób zakaźnych	0	0
1401 – 1474	Opieki nad matką i dzieckiem - razem		16 409	3161,36 ¹
1450 – 1458	w tym	ginekologiczno-położnicza	15 710	3677,96 ²
1500 – 1658	Zabiegowe – razem		46 271	5506,10
1500 – 1508	w tym	chirurgii ogólnej	7 990	950,79
1540		chirurgii onkologicznej	943	112,22
1580 – 1587		urazowo-ortopedyczna	10 479	1246,97
1600 – 1604		okulistyczna	14 785	1759,37
1610 – 1616		otolaryngologiczna	7 963	947,57
1640		urologiczna	1 693	201,47
1800 – 1840	Stomatologiczne – razem		43 941	5228,83
1820	w tym	ortodontyczne	0	0
1830		protetyki stomat.	1 103	131,26
1840		chirurgii stomat.	8 655	1029,92

Warunki zaspokojenia potrzeb w zakresie specjalistycznej ambulatoryjnej opieki zdrowotnej				
WOJEWÓDZTWO ŚWIĘTOKRZYSKIE		Powiat	nazwa kod TERYT	OPATOWSKI 2606
Kod resortowy	Nazwa poradni		Liczba porad w 2006r.*	Liczba świadczeń na 10 tys. mieszkańców województwa rocznie
1000 – 1180	Chorób wewnętrznych – razem		6 213	1098,81
1010 – 1016	w tym	alergologiczna	1 184	209,40
1020		diabetologiczna	1 697	300,13
1130		nefrologiczna	0	0
1100 – 1104		kardiologiczna	1 553	274,66
1200 – 1390	Innych specjalności zachowawczych – razem		17 405	3078,19
1200 – 1202	w tym	dermatologiczna	2 034	359,73
1220 – 1228		neurologiczna	6 235	1102,70
1300 – 1308		rehabilitacyjna	0	0
1340 – 1348		chorób zakaźnych	0	0
1401 – 1474	Opieki nad matką i dzieckiem - razem		11 702	3332,10 ¹
1450 – 1458	w tym	ginekologiczno-położnicza	11 334	3936,38 ²
1500 – 1658	Zabiegowe – razem		23 447	4146,76
1500 – 1508	w tym	chirurgii ogólnej	5 677	1004,02
1540		chirurgii onkologicznej	954	168,73
1580 – 1587		urazowo-ortopedyczna	4 597	813,01
1600 – 1604		okulistyczna	8 373	1480,82
1610 – 1616		otolaryngologiczna	3 846	680,19
1640		urologiczna	0	0
1800 – 1840	Stomatologiczne – razem		34 305	6067,07
1820	w tym	ortodontyczne	2	0,36
1830		protetyki stomat.	1 802	318,70
1840		chirurgii stomat.	4 863	860,06

Warunki zaspokojenia potrzeb w zakresie specjalistycznej ambulatoryjnej opieki zdrowotnej				
WOJEWÓDZTWO ŚWIĘTOKRZYSKIE		Powiat	nazwa kod TERYT	OSTROWIECKI 2607
Kod resortowy	Nazwa poradni		Liczba porad w 2006r.*	Liczba świadczeń na 10 tys. mieszkańców województwa rocznie
1000 – 1180	Chorób wewnętrznych – razem		52 221	4507,29
1010 – 1016	w tym	alergologiczna	16 458	1420,52
1020		diabetologiczna	10 461	902,91
1130		nefrologiczna	1 835	158,39
1100 – 1104		kardiologiczna	13 517	1166,68
1200 – 1390	Innych specjalności zachowawczych – razem		50 099	4324,14
1200 – 1202	w tym	dermatologiczna	13 732	1185,24
1220 – 1228		neurologiczna	15 187	1310,82
1300 – 1308		rehabilitacyjna	2 647	228,47
1340 – 1348		chorób zakaźnych	0	0

1401 – 1474	Opieki nad matką i dzieckiem - razem		32 547	4494,51 ¹
1450 – 1458	w tym	ginekologiczno-położnicza	32 252	5339,03 ²
1500 – 1658	Zabiegowe – razem		65 883	5686,48
1500 – 1508	w tym	chirurgii ogólnej	11 140	961,52
1540		chirurgii onkologicznej	467	40,31
1580 – 1587		urazowo-ortopedyczna	21 772	1879,18
1600 – 1604		okulistyczna	15 664	1351,99
1610 – 1616		otolaryngologiczna	6 728	580,71
1640		urologiczna	8 814	760,76
1800 – 1840	Stomatologiczne – razem		83 822	7234,83
1820	w tym	ortodontyczne	4 589	396,09
1830		protetyki stomat.	1 160	100,13
1840		chirurgii stomat.	11 990	1034,88

Warunki zaspokojenia potrzeb w zakresie specjalistycznej ambulatoryjnej opieki zdrowotnej				
WOJEWÓDZTWO ŚWIĘTOKRZYSKIE		Powiat	nazwa kod TERYT	PIŃCZOWSKI 2608
Kod resortowy	Nazwa poradni		Liczba porad w 2006r.*	Liczba świadczeń na 10 tys. mieszkańców województwa rocznie
1000 – 1180	Chorób wewnętrznych – razem		5 446	1294,48
1010 – 1016	w tym	alergologiczna	2 731	649,14
1020		diabetologiczna	637	151,41
1130		nefrologiczna	0	0
1100 – 1104		kardiologiczna	2 078	493,93
1200 – 1390	Innych specjalności zachowawczych – razem		14 456	3436,10
1200 – 1202	w tym	dermatologiczna	4 656	1106,70
1220 – 1228		neurologiczna	1 635	388,63
1300 – 1308		rehabilitacyjna	1 707	405,75
1340 – 1348		chorób zakaźnych	0	0
1401 – 1474	Opieki nad matką i dzieckiem - razem		8 740	3371,01 ¹
1450 – 1458	w tym	ginekologiczno-położnicza	7 658	3594,80 ²
1500 – 1658	Zabiegowe – razem		15 077	3583,71
1500 – 1508	w tym	chirurgii ogólnej	6 547	1556,18
1540		chirurgii onkologicznej	0	0
1580 – 1587		urazowo-ortopedyczna	2 462	585,21
1600 – 1604		okulistyczna	1 336	317,56
1610 – 1616		otolaryngologiczna	3 920	931,76
1640		urologiczna	812	193,01
1800 – 1840	Stomatologiczne – razem		19 393	4609,59
1820	w tym	ortodontyczne	28	6,66
1830		protetyki stomat.	722	171,62
1840		chirurgii stomat.	3 958	940,79

Warunki zaspokojenia potrzeb w zakresie specjalistycznej ambulatoryjnej opieki zdrowotnej			
WOJEWÓDZTWO ŚWIĘTOKRZYSKIE		Powiat	nazwa kod TERYT
Kod resortowy	Nazwa poradni	Liczba porad w 2006r.*	SANDOMIERSKI 2609 Liczba świadczeń na 10 tys. mieszkańców województwa rocznie
1000 – 1180	Chorób wewnętrznych – razem	31 332	3844,85
1010 – 1016	w tym	alergologiczna	1104,67
1020		diabetologiczna	453,43
1130		nefrologiczna	473,43
1100 – 1104		kardiologiczna	828,32
1200 – 1390	Innych specjalności zachowawczych – razem	39 170	4806,67
1200 – 1202	w tym	dermatologiczna	1920,46
1220 – 1228		neurologiczna	1504,22
1300 – 1308		rehabilitacyjna	120,14
1340 – 1348		chorób zakaźnych	149,96
1401 – 1474	Opieki nad matką i dzieckiem - razem	26 921	5246,33 ¹
1450 – 1458	w tym	ginekologiczno-położnicza	6235,97 ²
1500 – 1658	Zabiegowe – razem	87 311	10714,19
1500 – 1508	w tym	chirurgii ogólnej	1582,63
1540		chirurgii onkologicznej	156,83
1580 – 1587		urazowo-ortopedyczna	1700,81
1600 – 1604		okulistyczna	1632,21
1610 – 1616		otolaryngologiczna	1213,63
1640		urologiczna	624,00
1800 – 1840	Stomatologiczne – razem	62 151	7626,74
1820	w tym	ortodontyczne	512,21
1830		protetyki stomat.	235,49
1840		chirurgii stomat.	1285,67

Warunki zaspokojenia potrzeb w zakresie specjalistycznej ambulatoryjnej opieki zdrowotnej			
WOJEWÓDZTWO ŚWIĘTOKRZYSKIE		Powiat	nazwa kod TERYT
Kod resortowy	Nazwa poradni	Liczba porad w 2006r.*	SKARŻYSKI 2610 Liczba świadczeń na 10 tys. mieszkańców województwa rocznie
1000 – 1180	Chorób wewnętrznych – razem	19 510	2447,01
1010 – 1016	w tym	alergologiczna	1115,39
1020		diabetologiczna	243,33
1130		nefrologiczna	0
1100 – 1104		kardiologiczna	686,45
1200 – 1390	Innych specjalności zachowawczych – razem	40 860	5124,80
1200 – 1202	w tym	dermatologiczna	1996,12
1220 – 1228		neurologiczna	1387,56
1300 – 1308		rehabilitacyjna	413,27
1340 – 1348		chorób zakaźnych	64,22

1401 – 1474	Opieki nad matką i dzieckiem - razem		30 658	6199,30 ¹
1450 – 1458	w tym	ginekologiczno-położnicza	30 071	7256,17 ²
1500 – 1658	Zabiegowe – razem		57 829	7253,11
1500 – 1508	w tym	chirurgii ogólnej	17 254	2164,06
1540		chirurgii onkologicznej	6 283	788,04
1580 – 1587		urazowo-ortopedyczna	6 483	813,12
1600 – 1604		okulistyczna	16 791	2105,99
1610 – 1616		otolaryngologiczna	8 178	1025,72
1640		urologiczna	2 840	356,21
1800 – 1840	Stomatologiczne – razem		44 841	5624,11
1820	w tym	ortodontyczne	201	25,21
1830		protetyki stomat.	3 372	422,93
1840		chirurgii stomat.	6 765	848,49

Warunki zaspokojenia potrzeb w zakresie specjalistycznej ambulatoryjnej opieki zdrowotnej				
WOJEWÓDZTWO ŚWIĘTOKRZYSKIE		Powiat	nazwa kod TERYT	STARACHOWICKI 2611
Kod resortowy	Nazwa poradni		Liczba porad w 2006r.*	Liczba świadczeń na 10 tys. mieszkańców województwa rocznie
1000 – 1180	Chorób wewnętrznych – razem		34 532	3662,17
1010 – 1016	w tym	alergologiczna	12 044	1277,29
1020		diabetologiczna	8 586	910,56
1130		nefrologiczna	545	57,80
1100 – 1104		kardiologiczna	6 769	717,87
1200 – 1390	Innych specjalności zachowawczych – razem		40 324	4276,42
1200 – 1202	w tym	dermatologiczna	13 335	1414,20
1220 – 1228		neurologiczna	11 696	1240,38
1300 – 1308		rehabilitacyjna	0	0
1340 – 1348		chorób zakaźnych	0	0
1401 – 1474	Opieki nad matką i dzieckiem - razem		27 073	4594,64 ¹
1450 – 1458	w tym	ginekologiczno-położnicza	27 073	5563,94 ²
1500 – 1658	Zabiegowe – razem		85 971	9117,34
1500 – 1508	w tym	chirurgii ogólnej	9 596	1017,67
1540		chirurgii onkologicznej	1 207	128,01
1580 – 1587		urazowo-ortopedyczna	15 736	1668,83
1600 – 1604		okulistyczna	43 055	4566,04
1610 – 1616		otolaryngologiczna	13 077	1386,84
1640		urologiczna	3 300	349,97
1800 – 1840	Stomatologiczne – razem		71 239	7554,99
1820	w tym	ortodontyczne	8 691	921,70
1830		protetyki stomat.	1 891	200,55
1840		chirurgii stomat.	9 212	976,95

Warunki zaspokojenia potrzeb w zakresie specjalistycznej ambulatoryjnej opieki zdrowotnej			
WOJEWÓDZTWO ŚWIĘTOKRZYSKIE		Powiat	STASZOWSKI
		nazwa kod TERYT	2612
Kod resortowy	Nazwa poradni	Liczba porad w 2006r.*	Liczba świadczeń na 10 tys. mieszkańców województwa rocznie
1000 – 1180	Chorób wewnętrznych – razem	10 921	1476,71
1010 – 1016	w tym	alergologiczna	1 006
1020		diabetologiczna	1 248
1130		nefrologiczna	0
1100 – 1104		kardiologiczna	5 698
1200 – 1390	Innych specjalności zachowawczych – razem	30 474	4120,62
1200 – 1202	w tym	dermatologiczna	4 485
1220 – 1228		neurologiczna	9 633
1300 – 1308		rehabilitacyjna	4 658
1340 – 1348		chorób zakaźnych	0
1401 – 1474	Opieki nad matką i dzieckiem - razem	23 569	5104,39 ¹
1450 – 1458	w tym ginekologiczno-położnicza	23 569	6321,99 ²
1500 – 1658	Zabiegowe – razem	58 923	7967,42
1500 – 1508	w tym	chirurgii ogólnej	9 612
1540		chirurgii onkologicznej	564
1580 – 1587		urazowo-ortopedyczna	19 702
1600 – 1604		okulistyczna	10 874
1610 – 1616		otolaryngologiczna	12 033
1640		urologiczna	6 138
1800 – 1840	Stomatologiczne – razem	44 274	5986,62
1820	w tym	ortodontyczne	0
1830		protetyki stomat.	2 190
1840		chirurgii stomat.	5 631

Warunki zaspokojenia potrzeb w zakresie specjalistycznej ambulatoryjnej opieki zdrowotnej			
WOJEWÓDZTWO ŚWIĘTOKRZYSKIE		Powiat	WŁOSZCZOWSKI
		nazwa kod TERYT	2613
Kod resortowy	Nazwa poradni	Liczba porad w 2006r.*	Liczba świadczeń na 10 tys. mieszkańców województwa rocznie
1000 – 1180	Chorób wewnętrznych – razem	3 744	794,40
1010 – 1016	w tym	alergologiczna	0
1020		diabetologiczna	472
1130		nefrologiczna	0
1100 – 1104		kardiologiczna	554
1200 – 1390	Innych specjalności zachowawczych – razem	11 566	2454,07
1200 – 1202	w tym	dermatologiczna	5 495
1220 – 1228		neurologiczna	2 847
1300 – 1308		rehabilitacyjna	0
1340 – 1348		chorób zakaźnych	0

1401 – 1474	Opieki nad matką i dzieckiem - razem		16 410	5590,00 ¹
1450 – 1458	w tym	ginekologiczno-położnicza	16 410	6914,72 ²
1500 – 1658	Zabiegowe – razem		27 569	5849,57
1500 – 1508	w tym	chirurgii ogólnej	5 112	1084,66
1540		chirurgii onkologicznej	0	0
1580 – 1587		urazowo-ortopedyczna	10 891	2310,85
1600 – 1604		okulistyczna	4 823	1023,34
1610 – 1616		otolaryngologiczna	4 853	1029,71
1640		urologiczna	1 890	401,02
1800 – 1840	Stomatologiczne – razem		24 092	5111,82
1820	w tym	ortodontyczne	0	0
1830		protetyki stomat.	942	199,88
1840		chirurgii stomat.	5 924	1256,95

Warunki zaspokojenia potrzeb w zakresie specjalistycznej ambulatoryjnej opieki zdrowotnej				
WOJEWÓDZTWO ŚWIĘTOKRZYSKIE		Powiat	nazwa kod TERYT	MIASTO KIELCE 2661
Kod resortowy	Nazwa poradni		Liczba porad w 2006r.*	Liczba świadczeń na 10 tys. mieszkańców województwa rocznie
1000 – 1180	Chorób wewnętrznych – razem		243 099	11733,26
1010 – 1016	w tym	alergologiczna	23 297	1124,44
1020		diabetologiczna	24 047	1160,34
1130		nefrologiczna	9 409	454,13
1100 – 1104		kardiologiczna	62 575	3020,21
1200 – 1390	Innych specjalności zachowawczych – razem		281 794	13600,89
1200 – 1202	w tym	dermatologiczna	75 980	3667,20
1220 – 1228		neurologiczna	79 956	3859,11
1300 – 1308		rehabilitacyjna	24 077	1162,09
1340 – 1348		chorób zakaźnych	5 081	245,24
1401 – 1474	Opieki nad matką i dzieckiem - razem		111 182	8685,96 ¹
1450 – 1458	w tym	ginekologiczno-położnicza	105 456	9680,55 ²
1500 – 1658	Zabiegowe – razem		341 073	16462,01
1500 – 1508	w tym	chirurgii ogólnej	75 825	3659,72
1540		chirurgii onkologicznej	16 966	818,87
1580 – 1587		urazowo- ortopedyczna	49 413	2384,94
1600 – 1604		okulistyczna	98 721	4764,81
1610 – 1616		otolaryngologiczna	69 852	3371,43
1640		urologiczna	22 135	1068,36
1800 – 1840	Stomatologiczne – razem		299 420	1445,61
1820	w tym	ortodontyczne	39 263	1895,05
1830		protetyki stomat.	22 250	1073,91
1840		chirurgii stomat.	50 566	2440,59

*Liczba porad dla powiatów na podstawie sprawozdania Mz-12 o działalności i zatrudnieniu w ambulatoryjnej specjalistycznej opiece zdrowotnej za rok 2006 (Dane ŚCMOZ).

¹Liczba świadczeń w zakresie opieki nad matką i dzieckiem obliczona dla populacji płci żeńskiej bez względu na wiek + populacja płci męskiej 0-18 lat

²Liczba świadczeń w zakresie położnictwa i ginekologii obliczona dla populacji płci żeńskiej bez względu na wiek

3.2. Warunki zaspokojenia potrzeb zdrowotnych w zakresie specjalistycznej ambulatoryjnej opieki zdrowotnej dla populacji województwa

Tabela 82. Warunki zaspokojenia potrzeb zdrowotnych w zakresie specjalistycznej ambulatoryjnej opieki zdrowotnej dla populacji województwa

Warunki zaspokojenia potrzeb w zakresie specjalistycznej ambulatoryjnej opieki zdrowotnej			
WOJEWÓDZTWO ŚWIĘTOKRZYSKIE			
Kod resortowy	Nazwa poradni	Liczba porad w 2006 r.*	Liczba świadczeń na 10 tys. mieszkańców województwa rocznie
1000 – 1180	Chorób wewnętrznych – razem	476 574	3723,71
1010 – 1016	w tym	alergologiczna	723,30
1020		diabetologiczna	479,14
1130		nefrologiczna	138,72
1100 – 1104		kardiologiczna	987,92
1140		medycyny nuklearnej	40,92
1200 – 1390	Innych specjalności zachowawczych – razem	663 899	5187,37
1200 – 1202	w tym	dermatologiczna	1394,20
1220 – 1228		neurologiczna	1454,31
1240 – 1244		onkologiczna	354,40
1300 – 1308		rehabilitacyjna	456,67
1340 – 1348		chorób zakaźnych	71,01
1401 – 1474	Opieki nad matką i dzieckiem - razem	388 637	4878,87 ¹
1401 – 1409	w tym	pediatryczna	4,00 ²
1421		neonatologiczna	6183,81 ³
1450 – 1458		ginekologiczno-położnicza	5773,48 ⁴
1500 – 1658	Zabiegowe – razem	923 619	7216,69
1500 – 1508	w tym	chirurgii ogólnej	1497,95
1540		chirurgii onkologicznej	223,95
1580 – 1587		urazowo- ortopedyczna	1461,53
1600 – 1604		okulistyczna	1968,46
1610 – 1616		otolaryngologiczna	1263,58
1640		urologiczna	452,19
1800 – 1840	Stomatologiczne – razem	892 921	6976,83
1820	w tym	ortodontyczne	446,67
1830		protetyki stomat.	334,91
1840		chirurgii stomat.	1121,47

*Liczba porad na podstawie sprawozdania Mz-12 o działalności i zatrudnieniu w ambulatoryjnej specjalistycznej opiece zdrowotnej za rok 2006 (Dane ŚCMOZ).

¹Liczba świadczeń w zakresie opieki nad matką i dzieckiem obliczona dla populacji płci żeńskiej bez względu na wiek + populacja płci męskiej 0-18 lat

²Liczba świadczeń w zakresie pediatrii obliczona dla populacji 0-18 lat

³Liczba świadczeń w zakresie neonatologii obliczona dla populacji noworodków urodzonych w 2006 r.

⁴Liczba świadczeń w zakresie położnictwa i ginekologii obliczona dla populacji płci żeńskiej bez względu na wiek

Populacja wg stanu na dzień 31grudnia 2006 r.

Wskaźniki świadczeń zdrowotnych w zakresie specjalistycznej ambulatoryjnej opieki zdrowotnej obliczono na podstawie liczby porad przekazanych przez ŚCMOZ

4. Warunki zaspokojenia świadczeń zdrowotnych w zakresie stacjonarnej opieki zdrowotnej

4.1. Warunki zaspokojenia świadczeń zdrowotnych w zakresie stacjonarnej opieki zdrowotnej dla populacji powiatów

Tabela 83. Warunki zaspokojenia świadczeń zdrowotnych w zakresie stacjonarnej opieki zdrowotnej dla populacji powiatów ogółem

Warunki zaspokojenia świadczeń zdrowotnych w zakresie stacjonarnej opieki zdrowotnej dla populacji powiatów (wg stanu na 31.12.2006r.)				
ŚWIĘTOKRZYSKIE		Powiat	nazwa kod TERYT (pełny)	WOJEWÓDZTWO 26
Lp.	oddział szpitalny		Liczba łóżek na 10 tys. mieszkańców województwa ^[1]	Uwagi
	nazwa	kod resortowy		
1	2	3	4	5
1	Chorób wewnętrznych	4000	7,5	
2	Chirurgiczny ogólny	4500	4,5	
3	Pediatryczny	4401	11,9	
3a	Endokrynologiczno-Diabetologiczny	4031	0,8	
3b	Niemowlęcy	4403	1,0	
4	Ginekologiczno-położniczy	4450	9,7	

(1) populacja ogółem - liczba ludności stan w dniu 31.12.2006r.

pediatria - populacja dzieci w wieku 0-18r.ż. stan w dniu 31.12.2006r.

położnictwo i ginekologia - populacja płci żeńskiej bez względu na wiek - stan w dniu 31.12.2006r.

Tabela 84. Warunki zaspokojenia świadczeń zdrowotnych w zakresie stacjonarnej opieki zdrowotnej dla populacji poszczególnych powiatów

Warunki zaspokojenia świadczeń zdrowotnych w zakresie stacjonarnej opieki zdrowotnej dla populacji powiatów (wg stanu na 31.12.2006r.)				
ŚWIĘTOKRZYSKIE		Powiat	nazwa kod TERYT (pełny)	BUSKI 2601
Lp.	oddział szpitalny		Liczba łóżek na 10 tys. mieszkańców ^[1] powiatu	Uwagi
	nazwa	kod resortowy		
1	2	3	4	5
1	Chorób wewnętrznych	4000	10,9	
2	Chirurgiczny ogólny	4500	7,6	
3	Pediatryczny	4401	11,0	dla powiatów: buski (15 278), pińczowski (8 993), kazimierski (7 421)
4	Ginekologiczno-położniczy	4450	14,6	

Warunki zaspokojenia świadczeń zdrowotnych w zakresie stacjonarnej opieki zdrowotnej dla populacji powiatów (wg stanu na 31.12.2006r.)				
ŚWIĘTOKRZYSKIE		Powiat	nazwa kod TERYT (pełny)	JĘDRZEJOWSKI 2602
Lp.	oddział szpitalny		Liczba łóżek na 10 tys. mieszkańców ^[1] powiatu	Uwagi
	nazwa	kod resortowy		
1	2	3	4	5
1	Chorób wewnętrznych	4000	7,8	
2	Chirurgiczny ogólny	4500	6,5	
3	Pediatryczny	4401	15,2	
4	Ginekologiczno-położniczy	4450	6,7	

Warunki zaspokojenia świadczeń zdrowotnych w zakresie stacjonarnej opieki zdrowotnej dla populacji powiatów (wg stanu na 31.12.2006r.)				
ŚWIĘTOKRZYSKIE		Powiat	nazwa	KAZIMIERSKI
			kod TERYT (pełny)	2603
Lp.	oddział szpitalny		Liczba łóżek na 10 tys. mieszkańców ^[1] powiatu	Uwagi
	nazwa	kod resortowy		
1	2	3	4	5
1	Chorób wewnętrznych	4000	16,0	
2	Chirurgiczny ogólny	4500	5,9	w szp. pow. Pińczów
3	Pediatryczny	4401	11,0	w szp. pow. Busko
4	Ginekologiczno-położniczy	4450	7,6	w szp. pow. Pińczów

Warunki zaspokojenia świadczeń zdrowotnych w zakresie stacjonarnej opieki zdrowotnej dla populacji powiatów (wg stanu na 31.12.2006r.)				
ŚWIĘTOKRZYSKIE		Powiat	nazwa	KIELECKI oraz MIASTO KIELCE
			kod TERYT (pełny)	2604, 2661
Lp.	oddział szpitalny		Liczba łóżek na 10 tys. mieszkańców ^[1] powiatu	Uwagi
	nazwa	kod resortowy		
1	2	3	4	5
1	Chorób wewnętrznych	4000	1,8	w NZOZ SzK Kielce oraz szp. pow. Chmielnik
2	Chirurgiczny ogólny	4500	1,7	w NZOZ SzK Kielce oraz szp. pow. Chmielnik
3	Pediatryczny	4401	3,4	w WSSzD Kielce
3a	Endokrynologiczno-Diabetologiczny	4031	2,6	w WSSzD Kielce
3b	Niemowlęcy	4403	3,2	w WSSzD Kielce
4	Ginekologiczno-położniczy	4450	7,9	w NZOZ SzK Kielce oraz ŚCMiN Kielce

Warunki zaspokojenia świadczeń zdrowotnych w zakresie stacjonarnej opieki zdrowotnej dla populacji powiatów (wg stanu na 31.12.2006r.)				
ŚWIĘTOKRZYSKIE		Powiat	nazwa	KONECKI
			kod TERYT (pełny)	2605
Lp.	oddział szpitalny		Liczba łóżek na 10 tys. mieszkańców ^[1] powiatu	Uwagi
	nazwa	kod resortowy		
1	2	3	4	5
1	Chorób wewnętrznych	4000	9,4	
2	Chirurgiczny ogólny	4500	5,0	
3	Pediatryczny	4401	11,2	
4	Ginekologiczno-położniczy	4450	7,5	

Warunki zaspokojenia świadczeń zdrowotnych w zakresie stacjonarnej opieki zdrowotnej dla populacji powiatów (wg stanu na 31.12.2006r.)				
ŚWIĘTOKRZYSKIE		Powiat	nazwa	OPATOWSKI
			kod TERYT (pełny)	2606
Lp.	oddział szpitalny		Liczba łóżek na 10 tys. mieszkańców ^[1] powiatu	Uwagi
	nazwa	kod resortowy		
1	2	3	4	5
1	Chorób wewnętrznych	4000	6,4	
2	Chirurgiczny ogólny	4500	6,0	
3	Pediatryczny	4401	20,0	
4	Ginekologiczno-położniczy	4450	11,1	

Warunki zaspokojenia świadczeń zdrowotnych w zakresie stacjonarnej opieki zdrowotnej dla populacji powiatów (wg stanu na 31.12.2006r.)				
ŚWIĘTOKRZYSKIE		Powiat	nazwa	OSTROWIECKI
			kod TERYT (pełny)	2607
Lp.	oddział szpitalny		Liczba łóżek na 10 tys. mieszkańców ^[1] powiatu	Uwagi
	nazwa	kod resortowy		
1	2	3	4	5
1	Chorób wewnętrznych	4000	6,9	
2	Chirurgiczny ogólny	4500	4,0	
3	Pediatryczny	4401	17,9	
4	Ginekologiczno-położniczy	4450	9,6	

Warunki zaspokojenia świadczeń zdrowotnych w zakresie stacjonarnej opieki zdrowotnej dla populacji powiatów (wg stanu na 31.12.2006r.)				
ŚWIĘTOKRZYSKIE		Powiat	nazwa	PINCZOWSKI
			kod TERYT (pełny)	2608
Lp.	oddział szpitalny		Liczba łóżek na 10 tys. mieszkańców ^[1] powiatu	Uwagi
	nazwa	kod resortowy		
1	2	3	4	5
1	Chorób wewnętrznych	4000	14,0	
2	Chirurgiczny ogólny	4500	5,9	dla powiatów: pińczowski (42 071), kazimierski (35 646)
3	Pediatryczny	4401	11,0	w szp. pow. Busko
4	Ginekologiczno-położniczy	4450	7,6	dla powiatów: pińczowski (21 303), kazimierski (18 084)

Warunki zaspokojenia świadczeń zdrowotnych w zakresie stacjonarnej opieki zdrowotnej dla populacji powiatów (wg stanu na 31.12.2006r.)				
ŚWIĘTOKRZYSKIE		Powiat	nazwa	SANDOMIERSKI
			kod TERYT (pełny)	2609
Lp.	oddział szpitalny		Liczba łóżek na 10 tys. mieszkańców ^[1] powiatu	Uwagi
	nazwa	kod resortowy		
1	2	3	4	5
1	Chorób wewnętrznych	4000	4,9	
2	Chirurgiczny ogólny	4500	5,5	
3	Pediatryczny	4401	16,4	
4	Ginekologiczno-położniczy	4450	11,2	

Warunki zaspokojenia świadczeń zdrowotnych w zakresie stacjonarnej opieki zdrowotnej dla populacji powiatów (wg stanu na 31.12.2006r.)				
ŚWIĘTOKRZYSKIE		Powiat	nazwa	SKARŻYSKI
			kod TERYT (pełny)	2610
Lp.	oddział szpitalny		Liczba łóżek na 10 tys. mieszkańców ^[1] powiatu	Uwagi
	nazwa	kod resortowy		
1	2	3	4	5
1	Chorób wewnętrznych	4000	10,4	
2	Chirurgiczny ogólny	4500	5,6	
3	Pediatryczny	4401	22,6	
4	Ginekologiczno-położniczy	4450	14,2	

Warunki zaspokojenia świadczeń zdrowotnych w zakresie stacjonarnej opieki zdrowotnej dla populacji powiatów (wg stanu na 31.12.2006r.)				
ŚWIĘTOKRZYSKIE		Powiat	nazwa	STARACHOWICKI
			kod TERYT (pełny)	2611
Lp.	oddział szpitalny		Liczba łóżek na 10 tys. mieszkańców ^[1] powiatu	Uwagi
	nazwa	kod resortowy		
1	2	3	4	5
1	Chorób wewnętrznych	4000	12,2	
2	Chirurgiczny ogólny	4500	5,0	
3	Pediatryczny	4401	17,0	
4	Ginekologiczno-położniczy	4450	11,1	

Warunki zaspokojenia świadczeń zdrowotnych w zakresie stacjonarnej opieki zdrowotnej dla populacji powiatów (wg stanu na 31.12.2006r.)				
ŚWIĘTOKRZYSKIE		Powiat	nazwa	STASZOWSKI
			kod TERYT (pełny)	2612
Lp.	oddział szpitalny		Liczba łóżek na 10 tys. mieszkańców ^[1] powiatu	Uwagi
	nazwa	kod resortowy		
1	2	3	4	5
1	Chorób wewnętrznych	4000	7,6	
2	Chirurgiczny ogólny	4500	5,1	
3	Pediatryczny	4401	14,8	
4	Ginekologiczno-położniczy	4450	10,7	

Warunki zaspokojenia świadczeń zdrowotnych w zakresie stacjonarnej opieki zdrowotnej dla populacji powiatów (wg stanu na 31.12.2006r.)				
ŚWIĘTOKRZYSKIE		Powiat	nazwa	WŁOSZCZOWSKI
			kod TERYT (pełny)	2613
Lp.	oddział szpitalny		Liczba łóżek na 10 tys. mieszkańców ^[1] powiatu	Uwagi
	nazwa	kod resortowy		
1	2	3	4	5
1	Chorób wewnętrznych	4000	21,0	
2	Chirurgiczny ogólny	4500	9,5	
3	Pediatryczny	4401	19,0	
4	Ginekologiczno-położniczy	4450	15,2	

4.2. Warunki zaspokojenia świadczeń zdrowotnych w zakresie stacjonarnej opieki zdrowotnej dla populacji województwa świętokrzyskiego

Tabela 85. Warunki zaspokojenia świadczeń zdrowotnych w zakresie stacjonarnej opieki zdrowotnej dla populacji województwa świętokrzyskiego

Warunki zaspokojenia świadczeń zdrowotnych w zakresie stacjonarnej opieki zdrowotnej dla populacji województwa (wg stanu na 31.12.2006r.)				
ŚWIĘTOKRZYSKIE				
Lp.	oddział szpitalny		Liczba łóżek na 10 tys. mieszkańców województwa ^[1]	Szpital nazwa
	nazwa	kod resortowy		
1	2	3	4	
1	Ośrodek Rehabilitacji Diennej	2300	0,05	Włoszczowa
2	Dzienny Psychiatryczny	2700	0,35	WSZON Kielce, Sandomierz
3	Szpitalny Oddział Ratunkowy	3300	0,11	Końskie, Sandomierz, Staszów, Włoszczowa
4	Wewnętrzny	4000	1,07	WSZ Kielce, WS ZOZ GiChP
5	Endokrynologii	4030	0,16	ŚCO Kielce
6	Hepatologiczno - Gastroenterologiczny	4057	1,45	WSSzDz Kielce

7	Onkohematologii	4070	0,22	ŚCO Kielce
8	Hematologiczno - Onkologiczny	4073	0,95	WSSzDz Kielce
9	Kardiologiczny	4100	2,16	WSzZ Kielce, WS ZOZ GiChP, Końskie, Ostrowiec Św., Skarżysko Kamienna, Starachowice, Sandomierz
10	Intensywnej Terapii Kardiologicznej	4106	0,11	WSzZ Kielce
11	Nefrologiczny	4130	0,33	WSzZ Kielce, ŚCO Kielce, Końskie, Sandomierz
12	Nefrologiczny Dziecięcy	4131	0,58	Sandomierz
13	Stacja Dializ	4132	0,59	WSzZ Kielce, ŚCO Kielce, Busko -Zdrój, Końskie, Ostrowiec Św., Starachowice, MCD Sandomierz, NZOZ Stacja Dializ "GAMBRO" Kielce
14	Medycyny Nuklearnej	4140	0,04	ŚCO Kielce
15	Przewlekłe Chorych	4170	0,11	Staszów
16	Terapii Paliatywnej	4180	0,08	ŚCO Kielce
17	Dermatologiczny	4200	0,41	WSzZ Kielce, Końskie, Ostrowiec Św.
18	Neurologiczny	4220	2,40	WSZON Kielce, ŚCP Morawica, Końskie, Ostrowiec Św., Sandomierz, Skarżysko-Kamienna, Starachowice, Staszów
19	Infekcyjno Neurologiczny i Leczenia Padaczek	4221	0,80	WSSzDz Kielce
20	Onkologii Ogólnej	4240	0,16	ŚCO Kielce
21	Chemioterapii	4242	0,42	ŚCO Kielce
22	Ośrodek Chemioterapii Dzielnej	4242	0,19	ŚCO Kielce
23	Brachyterapii	4244	0,08	ŚCO Kielce
24	Radioterapii	4244	0,40	ŚCO Kielce
25	Intensywnej Terapii	4260	0,42	WSSzGiChP, ŚCO Kielce, Opatów, Sandomierz, Staszów, NZOZ SzK Kielce, PZOZ Starachowice, Busko Zdrój, Jędrzejów, Końskie, Pińczów, Skarżysko Kamienna, Włoszczowa
26	OITCh i Anestezjologii	4261	0,18	WSSzDz Kielce
27	Intensywnej Terapii	4262	0,07	WSzZ Kielce, Ostrowiec Św.
28	Gruźlicy i Chorób Płuc	4270	1,42	WSSzGiChP, Busko Zdrój
29	Pulmonologiczno-Alergologiczny	4272	0,33	WS ZOZ GiChP
30	Pulmonologiczny	4272	0,55	WS ZOZ GiChP, Ostrowiec Św.
31	Reumatologiczny	4280	0,91	Włoszczowa, Końskie, Sandomierz, Busko Zdrój
32	Rehabilitacyjny	4300	1,11	WSzZ Kielce, szp.: Busko Zdrój, Końskie, Ostrowiec Św., Skarżysko Kamienna, Sandomierz
33	Rehabilitacyjny Dzienny	4300	0,63	WSzZ Kielce, Końskie, Skarżysko Kamienna, Staszów
34	Rehabilitacyjny Dziecięcy	4301	0,55	Końskie
35	Rehabilitacyjny	4302	0,28	Włoszczowa
36	Rehabilitacyjny	4303	2,54	ŚCR Czarniecka Góra
37	Rehabilitacyjny Dzienny	4303	3,64	ŚCR Czarniecka Góra
38	Rehabilitacji Neurologicznej	4306	0,08	Skarżysko Kamienna
39	Zakaźny	4340	0,13	Skarżysko Kamienna
40	Obserwacyjno Zakaźny	4348	1,27	WSzZ Kielce, Busko Zdrój, Starachowice
41	Patologii i Intensywnej Opieki Noworodka	4405	0,29	WSSzDz Kielce
42	Położniczo - Ginekologiczny	4450	0,93	WSzZ Kielce
43	Ginekologiczny	4452	0,30	ŚCO Kielce
44	Chirurgiczny	4500	0,93	WSzZ Kielce, WSSzGiChP
45	Chirurgiczny	4501	2,40	WSSzDz Kielce
46	Torako chirurgiczny	4520	0,32	WSSzGiChP
47	Chirurgii Naczyń i Angiologii	4530	0,30	Końskie
48	Chirurgii Onkologicznej	4540	0,27	ŚCO Kielce
49	Neurochirurgiczny	4570	0,27	WSzZ Kielce
50	Urazowo - Ortopedyczny	4580	2,41	WSzZ Kielce, Włoszczowa, Busko Zdrój, Końskie, Ostrowiec Św., Sandomierz, Skarżysko Kamienna, Starachowice, Staszów

51	Urazowo - Ortopedyczny	4581	0,91	WSSzDz Kielce
52	Okulistyczny	4600	0,72	WSZ Kielce, Końskie, Ostrowiec Św., Starachowice
53	Okulistyczny Dzienny	4600	0,09	Zespół Diagnostyki i Chirurgii Oka "MEDILENS" Kielce, NSZOZ Centrum Medyczne "Visus" Starachowice
54	Laryngologiczny	4610	1,03	WSZ Kielce, Końskie, Ostrowiec Św., Sandomierz, Skarżysko Kamienna, Staszów
55	Otolaryngologii, Chirurgii Głowy i Szyi	4610	0,20	ŚCO Kielce
56	Urologiczny	4640	1,34	WSSzGiChP, ŚCO Kielce, Busko Zdrój, Końskie, Ostrowiec Św., Sandomierz, Staszów
57	Psychiatryczny	4700	5,41	WSZON Kielce, ŚCP Morawica, Sandomierz
58	Psychiatrii Dziecięcej	4701	0,65	WSZON Kielce
59	Nerwic	4706	0,12	ŚCP Morawica
60	Psychosomatyczny	4710	0,28	ŚCP Morawica
61	Psychiatryczno-Ftyzjatryczny	4714	0,28	ŚCP Morawica
62	Detoksykacji	4742	0,10	ŚCP Morawica
63	Odwykowy	4744	1,45	ŚCP Morawica
64	Ośrodek Rehabilitacji dla Uzależnionych od Substancji Psychoaktywnych	4750	0,16	OLUodŚP "San Damiano" Chęciny
65	Zakład Pielęgnacyjno - Opiekuńczy	5160	0,13	NZOZ Centrum Opiekuńczo-Pielęgnacyjne dla Dorosłych Skarżysko Kościelne
66	Zakład Opiekuńczo - Lecznicy	5170	3,59	Busko Zdrój, Kazimierza Wielka, Końskie, Chmielnik, Pińczów, Jędrzejów, Skarżysko Kamienna, Ostrowiec Św., Włoszczowa, Staszowskie Centrum Medyczne NZOZ Koniemłoty, ZOL dla Przewlekłe Chorych Kielce, Dom dla Niepełnosprawnych Piekoszów, NZOZ "Margo" Bilcza - Morawica, ZOL Zgromadzenia SS Miłosierdzia Kurozwęki
67	Zakład Paliatywno - Hospicyjny	5180	0,12	Sandomierz

(1) populacja ogółem - liczba ludności stan w dniu 31.12.2006r. - 1 279 838

pediatria - populacja dzieci w wieku 0-18r.ż. stan w dniu 31.12.2006r. - 275 088

położnictwo i ginekologia - populacja płci żeńskiej bez względu na wiek - stan w dniu 31.12.2006r. - 655 978

Dane zawarte w tab. 83-85 opracowała M. Szczudłowska

5. Warunki zaspokojenia potrzeb zdrowotnych w zakresie programów profilaktycznych dla populacji województwa świętokrzyskiego

Warunki realizacji programów profilaktycznych dla populacji województwa, zostały opracowane po analizie problemów zdrowotnych jak i społecznych. Kierując się wskaźnikami zachorowalności, chorobowości oraz wskaźnikiem najczęstszych przyczyn zgonów, zaproponowano poniższe kierunki działań.

Tabela 86. Warunki realizacji programów profilaktycznych

Lp.	Nazwa programu	Adresaci programu	Opis zakładanych celów	Przewidywana liczba mieszkańców województwa objęta programem
1.	Program profilaktyki chorób układu krążenia dla województwa świętokrzyskiego	Osoby z grupy ryzyka chorób układu krążenia, mężczyźni i kobiety w wieku od 25 roku życia, pacjenci przychodni i ośrodków zdrowia, oraz oddziałów szpitalnych.	Profilaktyka pierwotna i wtórna chorób układu krążenia obejmująca prozdrowotny styl życia i redukcję modyfikowalnych czynników ryzyka takich jak : <ul style="list-style-type: none"> ➤ Hiperlipidemia ➤ Nadciśnienie tętnicze ➤ Cukrzyca ➤ Otyłość 	Ok.30 % dorosłej populacji województwa - ok. 250 tys. mieszkańców województwa
2.	Program badań przesiewowych w kierunku raka piersi	Kobiety od 16 roku życia pacjentki poradni ginekologicznych, przychodni i ośrodków zdrowia	Usprawnienie wczesnej diagnostyki i zwiększenie efektywności leczenia nowotworów złośliwych sutka	100 tys. kobiet z terenu województwa
3.	Program badań przesiewowych w kierunku raka szyjki macicy	Kobiety od 16 roku życia pacjentki poradni ginekologicznych, przychodni i ośrodków zdrowia w województwie	Usprawnienie wczesnej diagnostyki i zwiększenie efektywności leczenia nowotworów złośliwych szyjki macicy	100 tys. kobiet z terenu województwa
4.	Program badań przesiewowych w kierunku osteoporozy	Populacja kobiet w przedziale wiekowym 50 – 59 lat zamieszkujące na terenie województwa	Zmniejszenie występowania złamań osteoporozytycznych – złamań szyjki kości udowej	90 tys. kobiet z terenu województwa
4.	Program antynikotynowy w szkołach i zakładach pracy	Dzieci i młodzież szkolna, szkół podstawowych i ponadpodstawowych oraz pracownicy zakładów pracy	Zmniejszenie rozpowszechniania palenia tytoniu, ograniczenie ekspozycji populacji na dym tytoniowy (palenie bierne i czynne)	300 tysięcy dzieci i młodzieży szkolnej oraz pracowników zakładów pracy
5.	Program ochrony słuchu w zakładach pracy	Populacja pracujących narażonych na hałas w zakładach pracy województwa świętokrzyskiego	Ochrona słuchu pracowników przed działaniem hałasu w miejscu pracy	20 tysięcy pracowników wytypowanych zakładów pracy w województwie świętokrzyskim

6.	Program zapobiegania narkomanii	Dzieci i młodzież szkolna , szkół podstawowych , gimnazjów oraz szkół średnich	Ograniczenie używania substancji psychoaktywnych i związanych z tym szkód zdrowotnych w miejscu pobierania nauki	250 tysięcy dzieci i młodzieży szkolnej
7.	Program ochrony narządu głosu	Nauczyciele szkół podstawowych , gimnazjów, szkół średnich oraz nauczyciele akademicy	Ochrona narządu głosu wśród populacji pracujących narażonych na nadmierny wysiłek głosowy. Spadek liczby orzekanych chorób zawodowych z powodu uszkodzeń narządu głosu	23 tysiące nauczycieli województwa świętokrzyskiego
8.	Program badań przesiewowych w kierunku raka prostaty	Populacja mężczyzn województwa świętokrzyskiego od 45 r.ż., pacjenci przychodni i ośrodków zdrowia oraz szpitali	Usprawnienie wczesnej diagnostyki i zwiększenie efektywności leczenia nowotworów prostaty	5 tysięcy mężczyzn z terenu województwa świętokrzyskiego
9.	Program wczesnego wykrywania wad postawy dzieci i młodzieży w wieku szkolnym	Uczniowie szkół podstawowych oraz gimnazjów	Wczesne rozpoznawanie i rehabilitacja dzieci i młodzieży u której stwierdzono wady postawy	50 tys. dzieci i młodzieży szkolnej
10.	Program zapobiegania próchnicy zębów dla dzieci szkolnych z grup wysokiego ryzyka	Uczniowie szkół podstawowych	Intensyfikacja profilaktyki próchnicy zębów i chorób przyzębia u dzieci szkolnych	30 tys. dzieci szkół podstawowych
11.	Program profilaktyki i rozwiązywania problemów alkoholowych	Dzieci i młodzież szkolna , świadczeniobiorcy instytucji pomocy społecznej pacjenci placówek ochrony zdrowia, pracownicy wytypowanych zakładów pracy	Ograniczenie używania alkoholu i związanych z tym szkód zdrowotnych i społecznych.	350 tys. mieszkańców województwa

Realizacja poszczególnych programów zakłada objęcie ich zasięgiem jak największej liczby mieszkańców województwa świętokrzyskiego. Szczególną uwagę zwraca się na dzieci i młodzież szkolną, gdyż ta grupa jest szczególnie narażona na zagrożenia istniejące w środowisku społecznym i zdrowotnym.

Biorąc pod występowanie czynników szkodliwych w miejscu pracy, wydzielono grupy zawodowe, które szczególnie są narażone na występowanie chorób zawodowych (nauczyciele, pracownicy zakładów przemysłowych).

6. Inne działania warunkujące poprawę stanu zdrowia społeczeństwa województwa świętokrzyskiego

Choroby układu krążenia

Głównym zagrożeniem życia mieszkańców województwa świętokrzyskiego jak również problemem zdrowotnym są nadal, podobnie jak w Polsce, choroby układu krążenia. Wskaźnik dla województwa wynosi 48,51% zgonów. Wobec powyższego należy wdrożyć działania mające na celu odwrócenie wzrostowej tendencji zachorowań na tę grupę chorób takie jak:

- zintensyfikowanie działań prozdrowotnych, realizacja programów profilaktycznych obejmujących jak największą liczbę mieszkańców województwa
- uruchomienie sieci gabinetów promocji zdrowia na poziomie podstawowej opieki zdrowotnej
- utworzenie Świętokrzyskiego Centrum Promocji Zdrowia jako jednostki opracowującej programy zdrowotne oraz monitorującej efekty działań prozdrowotnych
- wzmocnienie podstawowej opieki zdrowotnej poprzez poprawę dostępności do lekarza pierwszego kontaktu oraz podstawowych badań laboratoryjnych
- zwiększenie sprawności i skuteczności pomocy doraźnej w nagłym zagrożeniu życia.

Nowotwory

Nowotwory są kolejną przyczyną zgonów województwie świętokrzyskim (wskaźnik wynosi 22,42% zgonów) a jednocześnie tendencja wzrostowa w zachorowaniach na tę grupę chorób wskazuje na konieczność podejmowania działań zapobiegawczych w tym kierunku :

- objęcie badaniami skryningowymi w kierunku chorób nowotworowych piersi, szyjki macicy jak największą liczbę kobiet w województwie
- monitorowanie wyników w/w badań i tworzenie grup ryzyka w zakresie zachorowalności na choroby nowotworowe
- wprowadzenie zasady edukacji zdrowotnej kobiet w zakresie czynników zagrożenia chorobami nowotworowymi, podczas każdej wizyty w placówce ochrony zdrowia
- prowadzenie badań ginekologicznych kobiet zgodnie z obowiązującymi regulacjami prawnymi dotyczącymi profilaktycznych badań lekarskich, których celem jest wczesne rozpoznanie chorób nowotworowych
- monitorowanie wyników badań rtg płuc pacjentów z terenu województwa
- określanie grup ryzyka w zakresie zachorowań na nowotwory płuc.

Wypadki i zatrucia

Wypadki i zatrucia stanowią kolejny problem zdrowotny mieszkańców województwa świętokrzyskiego a zarazem są trzecią przyczyną zgonów (6,58%). W tej grupie najczęściej wymienia się wypadki drogowe oraz samobójstwa. Zadania wchodzące w zakres ochrony zdrowia są dwojakie:

- zwiększenie sprawności i skuteczności pomocy doraźnej w nagłym zagrożeniu życia
- uruchomienie sieci poradni psychologiczno – psychiatrycznych
- zwiększenie dostępności do tego typu świadczeń.

Choroba alkoholowa

Choroba alkoholowa – stanowi problem zarówno zdrowotny jak i społeczny. Niepokojącym jest fakt sięgania po alkohol w coraz to młodszej grupie wiekowej. W związku z powyższym należy podjąć działania celem odwrócenia tendencji wzrostowej w zakresie ilości spożywanych napoi alkoholowych:

- ścisła współpraca ze Świętokrzyskim Centrum Edukacji i Profilaktyki w Kielcach
- realizacja programów profilaktycznych obejmujących jak największą liczbę mieszkańców województwa, we współpracy ze ŚCE i P, samorządami terytorialnymi organizacjami i instytucjami społecznymi
- podjęcie działań na rzecz rozwoju i modernizacji usług terapeutycznych dla osób uzależnionych od alkoholu i członków ich rodzin
- modernizacja i rozwój sieci placówek ambulatoryjnego leczenia odwykowego
- wdrażanie metod wczesnej diagnozy i krótkich interwencji wobec nadużywających alkoholu
- organizowanie kampanii edukacyjnych z udziałem środków społecznej komunikacji.

Narkomania

Narkomania nadal stanowi ogromny problem społeczny. Liczba mieszkańców województwa uzależnionych od substancji psychoaktywnych jest trudna do oszacowania. W 2006 r. współczynnik leczonych w poradniach odwykowych na zaburzenia spowodowane używaniem substancji psychoaktywnych wg rozpoznania zasadniczego dla województwa wynosił 59,2 na 100 tys. ludności. Stąd konieczność podejmowania działań celem odwrócenia tendencji wzrostowej w tym zakresie:

- organizowanie działań edukacyjnych na rzecz upowszechniania informacji o zapobieganiu i szkodliwości narkomanii

- opracowywanie i wdrażanie minimalnego planu zabezpieczenia ambulatoryjnej opieki zdrowotnej uwzględniającego leczenie i rehabilitację uzależnienia od narkotyków oraz jego aktualizacja na poziomie powiatów
- uruchomienie oddziału detoksykacyjnego na terenie województwa
- rozwój placówek rehabilitacji stacjonarnych i ambulatoryjnych.

Lecznictwo uzdrowiskowe

Wzrost zapotrzebowania mieszkańców województwa na lecznictwo uzdrowiskowe wynika zarówno ze wzrastających wskaźników zachorowalności, chorobowości jak i starzeniem się populacji. Stale powiększająca się liczba oczekujących na leczenie uzdrowiskowe wymaga podjęcia działań w tym zakresie:

- powiększenie bazy łóżkowej w placówkach sanatoryjnych
- umożliwienie mieszkańcom województwa korzystania z zabiegów fizykoterapeutycznych w formie ambulatoryjnej, wraz z określeniem kryteriów współpłacenia przez pacjentów.

Podsumowanie

Poczucie bezpieczeństwa zdrowotnego jest podstawowym prawem każdego człowieka.

Borykając się z ciągle zmieniającym się systemem opieki zdrowotnej mieszkańcy Województwa Świętokrzyskiego, jak również Polski, poszukują zmian, wyższych celów i zaspokojenia swoich potrzeb w życiu oraz oczekują większej społecznej odpowiedzialności.

Zdrowie jest wartością najwyższą, leży w naturze ludzkiego rozwoju, jest wstępnym warunkiem zarówno dla osiągnięcia dobrobytu, jak i satysfakcji w zaspakajaniu innych potrzeb. Jego znaczenie jest szeroko rozumiane przez każdego człowieka, leży w interesie każdego i wszyscy muszą być zainteresowani jego poprawą. Z tego też względu sektor prywatny i publiczny, różni specjaliści, organizacje pozarządowe muszą skupić się wokół wspólnego programu służącego poprawie zdrowia ludności.

„Ocena stanu zdrowia mieszkańców województwa świętokrzyskiego” jest kontynuacją dokumentu przyjętego Uchwałą Nr 14/06 Zarządu Województwa Świętokrzyskiego z dnia 13 grudnia 2006 r. oraz Wojewódzkiego Planu Zdrowotnego, w założeniach którego zawarto mechanizmy służące właściwej alokacji środków i zasobów celem ich racjonalnego wykorzystania i dostosowania do aktualnych możliwości systemu ochrony zdrowia w Polsce oraz województwie.

Mieszkańcy województwa muszą czuć się bezpieczni wiedząc, że mają dostęp przez całe życie do opieki zdrowotnej, która leży w ich zasięgu, odpowiada ich potrzebom i jest wysokiej jakości.

Opracowanie: Longina Pyszniak
Departament Zdrowia i Polityki Społecznej

Spis tabel

Tabela 1. Współczynnik żywych urodzeń na 1000 mieszkańców województwa świętokrzyskiego w latach 2005-2006 ogółem w województwie i poszczególnych powiatach z podziałem miasto – wieś	7
Tabela 2. Współczynnik zgonów na 10 tys. osób ogółem w województwie i w poszczególnych powiatach w latach 2005-2006 z uwzględnieniem podziału miasto-wieś	9
Tabela 3. Współczynnik zgonów na 10 tys. osób OGÓŁEM w województwie i w poszczególnych powiatach w roku 2006 z uwzględnieniem podziału na grupy wiekowe z postępem 5 lat	10
Tabela 4. Współczynnik zgonów na 10 tys. osób OGÓŁEM w województwie i w poszczególnych powiatach w roku 2005 z uwzględnieniem podziału na grupy wiekowe z postępem 5 lat	11
Tabela 5. Współczynnik zgonów na 10 tys. MĘŻCZYŹNI ogółem w województwie i w poszczególnych powiatach w roku 2006, z uwzględnieniem podziału na grupy wiekowe z postępem 5 lat	12
Tabela 6. Współczynnik zgonów na 10 tys. MĘŻCZYŹNI ogółem w województwie i w poszczególnych powiatach w roku 2005, z uwzględnieniem podziału na grupy wiekowe z postępem 5 lat	13
Tabela 7. Współczynnik zgonów na 10 tys. osób KOBIECY w województwie i w poszczególnych powiatach w roku 2006 z uwzględnieniem podziału na grupy wiekowe z postępem 5 lat	14
Tabela 8. Współczynnik zgonów na 10 tys. osób KOBIECY w województwie i w poszczególnych powiatach w roku 2005 z uwzględnieniem podziału na grupy wiekowe z postępem 5 lat	15
Tabela 9. Współczynnik umieralności niemowląt na 1000 urodzeń żywych ogółem w województwie i w poszczególnych powiatach w latach 2005 – 2006 z uwzględnieniem podziału miasto – wieś	17
Tabela 10. Współczynnik umieralności na 1000 osób z powodu wszystkich zgonów, OGÓŁEM w województwie i poszczególnych powiatach w 2006 r., z uwzględnieniem podziału na grupy wiekowe z postępem 5 lat	19
Tabela 11. Współczynnik umieralności na 1000 osób z powodu wszystkich zgonów, OGÓŁEM w województwie i poszczególnych powiatach w 2005 r., z uwzględnieniem podziału na grupy wiekowe z postępem 5 lat	20
Tabela 12. Współczynnik umieralności na 1000 osób z powodu wszystkich zgonów, MĘŻCZYŹNI w województwie i poszczególnych powiatach w 2006 r., z uwzględnieniem podziału na grupy wiekowe z postępem 5 lat	21
Tabela 13. Współczynnik umieralności na 1000 osób z powodu wszystkich zgonów, MĘŻCZYŹNI w województwie i poszczególnych powiatach w 2005 r., z uwzględnieniem podziału na grupy wiekowe z postępem 5 lat	22
Tabela 14. Współczynnik umieralności na 1000 osób z powodu wszystkich zgonów, KOBIECY w województwie i poszczególnych powiatach w 2006 r., z uwzględnieniem podziału na grupy wiekowe z postępem 5 lat	23
Tabela 15. Współczynnik umieralności na 1000 osób z powodu wszystkich zgonów, KOBIECY w województwie i poszczególnych powiatach w 2005 r., z uwzględnieniem podziału na grupy wiekowe z postępem 5 lat	24
Tabela 16. Główne przyczyny zgonów w województwie świętokrzyskim w roku 2006, zgodnie z międzynarodową klasyfikacją ICD-10 wg grup wiekowych	27
Tabela 17. Główne przyczyny zgonów w województwie świętokrzyskim w roku 2005, zgodnie z międzynarodową klasyfikacją ICD-10 wg grup wiekowych	28
Tabela 18. Główne przyczyny zgonów w województwie świętokrzyskim w roku 2006, zgodnie z międzynarodową klasyfikacją ICD-10 wg powiatów	29
Tabela 19. Główne przyczyny zgonów w województwie świętokrzyskim w roku 2005, zgodnie z międzynarodową klasyfikacją ICD-10 wg powiatów	30
Tabela 20. Struktura hospitalizacji ogólnych wykonanych w zakładach opieki zdrowotnej zlokalizowanych na terenie województwa w roku 2006.....	34

Tabela 21. Struktura hospitalizacji psychiatrycznych wykonanych w zakładach opieki zdrowotnej zlokalizowanych na terenie województwa w roku 2006.....	38
Tabela 22. Zachorowania i zapadalność na wybrane choroby zakaźne i zatrucia w województwie świętokrzyskim w latach 2005 i 2006	44
Tabela 23. Wykonawstwo szczepień w rocznikach podlegających w 2006 roku zgodnie z Programem Szczepień Ochronnych w województwie świętokrzyskim.....	46
Tabela 24. Liczba osób objętych programem profilaktyki raka piersi w 2006 r.	46
Tabela 25. Liczba osób objętych programem profilaktyki raka szyjki macicy w 2006 r. ...	47
Tabela 26. Liczba osób objętych programem profilaktyki wczesnego wykrywania chorób układu krążenia w 2006 r.	47
Tabela 27. Liczba osób objętych programem profilaktyki wczesnego wykrywania przewlekłej obturacyjnej choroby płuc w 2006 r.	48
Tabela 28. Liczba osób objętych programem profilaktyki próchnicy w 2006 r.	48
Tabela 29. Liczba osób objętych innymi programami profilaktycznymi w 2006 r.....	49
Tabela 30. Palenie tytoniu	53
Tabela 31. Palenie tytoniu wg płci.....	53
Tabela 32. Picie napojów alkoholowych	54
Tabela 33. Picie napojów alkoholowych wg płci.....	55
Tabela 34. Picie poszczególnych napojów alkoholowych w czasie ostatnich 30 dni przed badaniem	55
Tabela 35. Picie poszczególnych napojów alkoholowych w czasie ostatnich 30 dni przed badaniem wg płci	56
Tabela 36. Przekarczanie progu nietrzeźwości	56
Tabela 37. Przekarczanie progu nietrzeźwości wg płci.....	57
Tabela 38. Picie nadmierne w czasie ostatnich 30 dni przed badaniem	57
Tabela 39. Potencjalny popyt na narkotyki	58
Tabela 40. Używanie substancji psychoaktywnych kiedykolwiek w życiu	59
Tabela 41. Używanie substancji psychoaktywnych chociaż raz w życiu wg płci.....	60
Tabela 42. Średnie spożycie dla konsumentów napojów alkoholowych	73
Tabela 43. Leczeni ogółem w poradniach odwykowych wg rozpoznania zasadniczego w latach 2005 i 2006.....	77
Tabela 44. Leczeni po raz pierwszy w poradniach odwykowych wg rozpoznania zasadniczego w latach 2005-2006	77
Tabela 45. Leczeni w poradniach odwykowych na zaburzenia spowodowane używaniem substancji psychoaktywnych wg rozpoznania zasadniczego w latach 2005-2006	78
Tabela 46. Leczeni w poradniach odwykowych na zaburzenia spowodowane używaniem substancji psychoaktywnych wg rozpoznania zasadniczego w latach 2005 – 2006.....	79
Tabela 47. Leczeni w oddziałach odwykowych w latach 2000 - 2006	80
Tabela 48. Ludność wg powiatów stan na 31.12. w latach 2005 i 2006	83
Tabela 49. Struktura populacji według płci i wieku w województwie i poszczególnych powiatach, z uwzględnieniem podziału miasto-wieś w roku 2006	86
Tabela 50. Struktura populacji według płci i wieku w województwie i poszczególnych powiatach, z uwzględnieniem podziału miasto-wieś w roku 2005	92
Tabela 51. Trendy demograficzne populacji według struktury wiekowej, z uwzględnieniem podziału miasto-wieś w latach 2005-2006	98
Tabela 52. Trendy demograficzne populacji według struktury wiekowej w poszczególnych powiatach, z uwzględnieniem podziału miasto-wieś w latach 2005-2006	102
Tabela 53. Prognoza ludności na lata 2005 – 2030 dla województwa świętokrzyskiego i poszczególnych powiatów.....	107
Tabela 54. Prognoza ludności na lata 2005 – 2030 dla województwa z uwzględnieniem struktury wieku oraz z podziału na miasto – wieś.....	109
Tabela 55. Przyrost naturalny ogółem w województwie i poszczególnych powiatach z uwzględnieniem podziału miasto-wieś w latach 2000 – 2006	112

Tabela 56. Stopa bezrobocia i bezrobotni w Województwie Świętokrzyskim wg stanu na dzień 31.12.2006r.	114
Tabela 57. Bezrobotni w powiatach, miastach i gminach województwa świętokrzyskiego wg stanu w dniu 31.12.2005r. i 31.12.2006r.....	115
Tabela 58. Wykaz stref w województwie świętokrzyskim	125
Tabela 59. Wartości kryterialne do klasyfikacji stref obowiązujące w 2006 r. dla terenu kraju – ochrona zdrowia.....	125
Tabela 60. Wyniki klasyfikacji stref na podstawie wstępnej oceny jakości powietrza	126
Tabela 61. Symbole klas stref stosowane w zależności od poziomów stężeń zanieczyszczenia	127
Tabela 62. Wynikowe klasy stref dla poszczególnych zanieczyszczeń oraz klasa ogólna dla każdej strefy, uzyskane w OR* dokonanej z uwzględnieniem kryteriów ustanowionych w celu ochrony zdrowia (2005r.)	127
Tabela 63. Rozkład emisji gazów w województwie świętokrzyskim wg powiatów latach 2004-2005 (dane GUS).....	129
Tabela 64. Emisja pyłów i gazów w województwie świętokrzyskim na tle województw ościennych (GUS 2005 r.).	130
Tabela 65. Emisja pyłów w Polsce i w województwie świętokrzyskim w latach 2001-2005 (dane GUS).....	130
Tabela 66. Emisja gazów w Polsce i w województwie świętokrzyskim w latach 2001 - 2005 (dane GUS).....	130
Tabela 67. Urządzenia zaopatrzenia ludności w wodę skontrolowane przez stacje sanitarno – epidemiologiczne w latach 2005-2006.....	136
Tabela 68. Liczba ludności korzystającej z wody wyprodukowanej przez wodociągi w latach 2005-2006	137
Tabela 69. Odsetek (%) wodociągów dostarczających wodę odpowiadającą i nieodpowiadającą wymaganiom sanitarnym w latach 2005-2006.....	137
Tabela 70. Odsetek (%) ludności zaopatrywanej w wodę odpowiadającą i nieodpowiadającą wymaganiom sanitarnym w latach 2004-2005.....	137
Tabela 71. Urządzenia komunalne.....	138
Tabela 72. Ludność korzystająca z urządzeń komunalnych	138
Tabela 73. Eksploatacja wodociągów i kanalizacji	138
Tabela 74. Zakłady opieki zdrowotnej dla których organem założycielskim jest Województwo Świętokrzyskie	140
Tabela 75. Zakłady opieki zdrowotnej, dla których organem założycielskim jest powiat.....	143
Tabela 76. Zakłady opieki zdrowotnej, dla których organem założycielskim jest Minister Obrony Narodowej.....	149
Tabela 77. Zakłady opieki zdrowotnej, dla których organem założycielskim jest Minister Spraw Wewnętrznych i Administracji	149
Tabela 78. Inne zakłady opieki zdrowotnej.....	150
Tabela 79. Warunki zaspokojenia potrzeb zdrowotnych w zakresie podstawowej opieki zdrowotnej.....	152
Tabela 80. Warunki zaspokojenia potrzeb zdrowotnych w podstawowej i specjalistycznej opiece zdrowotnej w zakresie stomatologii	155
Tabela 81. Warunki zaspokojenia potrzeb w zakresie specjalistycznej ambulatoryjnej opieki zdrowotnej dla poszczególnych powiatów.....	157
Tabela 82. Warunki zaspokojenia potrzeb zdrowotnych w zakresie specjalistycznej ambulatoryjnej opieki zdrowotnej dla populacji województwa	167
Tabela 83. Warunki zaspokojenia świadczeń zdrowotnych w zakresie stacjonarnej opieki zdrowotnej dla populacji powiatów ogółem	168
Tabela 84. Warunki zaspokojenia świadczeń zdrowotnych w zakresie stacjonarnej opieki zdrowotnej dla populacji poszczególnych powiatów	168
Tabela 85. Warunki zaspokojenia świadczeń zdrowotnych w zakresie stacjonarnej opieki zdrowotnej dla populacji województwa świętokrzyskiego	171
Tabela 86. Warunki realizacji programów profilaktycznych	174

Spis wykresów

Wykres 1. Odsetki uczniów w wieku 15-16 lat, którzy pili napoje alkoholowe	68
Wykres 2. Odsetki uczniów w wieku 15-16 lat, którzy upili się	68
Wykres 3. Odsetki uczniów w wieku 15-16 lat, którzy używali poszczególnych środków chociaż raz w swoim życiu	69
Wykres 4. Odsetki uczniów w wieku 17-18 lat, którzy używali poszczególnych środków chociaż raz w swoim życiu	69
Wykres 5. Odsetki uczniów w wieku 15-16 lat, którzy uznali poszczególne substancje za bardzo łatwe do zdobycia	69
Wykres 6. Odsetki uczniów w wieku 17-18 lat, którzy uznali poszczególne substancje za bardzo łatwe do zdobycia	70
Wykres 7. Udział w zajęciach profilaktycznych w czasie poprzedniego roku szkolnego – odsetki uczniów klas III gimnazjum	70
Wykres 8. Udział w zajęciach profilaktycznych w czasie poprzedniego roku szkolnego – odsetki uczniów klas II szkół ponadgimnazjalnych	70
Wykres 9. Udział w zajęciach profilaktycznych w szkołach, a używanie substancji w czasie ostatnich 30 dni	71
Wykres 10. Liczba leczonych ogółem w oddziałach odwykowych w latach 2000 – 2006 .	80
Wykres 11. Liczba ludności województwa świętokrzyskiego w latach 1999-2006 OGÓŁEM	84
Wykres 12. Liczba ludności województwa świętokrzyskiego w latach 1999-2006 MĘŻCZYŹNI	84
Wykres 13. Liczba ludności województwa świętokrzyskiego w latach 1999-2006 KOBIECY	84
Wykres 14. Liczba ludności województwa świętokrzyskiego w latach 1999-2006 MIASTO	85
Wykres 15. Liczba ludności województwa świętokrzyskiego w latach 1999-2006 WIEŚ ..	85
Wykres 16. Ludność – ogółem w województwie świętokrzyskim w latach 2000- 2006	99
Wykres 17. Ludność w województwie świętokrzyskim powyżej 65 roku życia w latach 2000- 2006.....	99
Wykres 18. Ludność w województwie świętokrzyskim mieszkająca w miastach w latach 2000- 2006.....	100
Wykres 19. Ludność w województwie świętokrzyskim powyżej 65 roku życia – mieszkająca w miastach w latach 2000-2006.....	100
Wykres 20. Ludność w województwie świętokrzyskim mieszkająca na wsi w latach 2000- 2006.....	101
Wykres 21. Ludność w województwie świętokrzyskim powyżej 65 roku życia – mieszkająca na wsi w latach 2000-2006	101
Wykres 22. Prognoza ludności w województwie świętokrzyskim do roku 2030	107
Wykres 23. Prognoza ludności w poszczególnych powiatach województwa świętokrzyskiego do roku 2030.....	108
Wykres 24. Liczba bezrobotnych w województwie świętokrzyskim w latach 1999-2006	113
Wykres 25. Stopa bezrobocia w województwie świętokrzyskim i Polsce w latach 2003-2006	114
Wykres 26. Liczba bezrobotnych w województwie świętokrzyskim w latach 2005-2006	119
Wykres 27. Odsetek wodociągów dostarczających wodę dobrą o produkcji w m ³ /d.....	134
Wykres 28. zaopatrzenie ludności w wodę przez wodociągi o produkcji w m ³ /d.....	135

Spis map

Mapa 1. Mapa administracyjna województwa świętokrzyskiego	82
Mapa 2. Klasyfikacja ogólna stref łącząca wyniki ocen wszystkich zanieczyszczeń dla kryterium ochrony zdrowia.....	128

Aneks

**Główne przyczyny zgonów mieszkańców poszczególnych powiatów województwa świętokrzyskiego w latach 2005 – 2006,
zgodnie z klasyfikacją międzynarodową ICD-10, według grup wiekowych z postęmem co 5 lat**

Główne przyczyny zgonów zgodnie z klasyfikacją międzynarodową ICD-10, wg grup, w poszczególnych powiatach																				
ŚWIĘTOKRZYSKIE		Powiat	Nazwa												BUSKI					
			Kod terytorialny												2601					
Lp.	przyczyny zgonów zgodnie z klasyfikacją międzynarodową ICD-10 (kat. 3-znakową)		ogółem	Rok 2006																
				z tego w grupach wiekowych																
			Poniżej roku	1-4	5-9	10-14	15-19	20-24	25-29	30-34	35-39	40-44	45-49	50-54	55-59	60-64	65-69	70-74	75+	
1	2		3	4	5	6	7	8	9	10	11	12	13	14	15	16	17	18	19	20
1.	Niektóre choroby zakaźne i pasożytnicze (A00-B99)		5												1		1			3
2.	Nowotwory (C00-D48)		187						2		1	1	4	9	10	16	19	18	30	77
3.	w tym	sutka (C 50)	9							1		1		1	2	1				3
4.		szyjki macicy (C53)	4									1			1				1	1
5.		gruczołu krokowego (C61)	12															1	3	8
6.	Choroby krwi i narządów krwiotwórczych oraz niektóre choroby przebiegające z udziałem mechanizmów autoimmunologicznych (D50-D89)		1																1	
7.	Zaburzenia wydzielania wewnętrznego, stanu odżywienia i przemiany metabolicznej (E00-E90)		11							1									1	9
8.	w tym	cukrzyca (E10-E14)	11							1									1	9
9.	Zaburzenia psychiczne i zaburzenia zachowania (F00-F99)		6										1	1		1	1			2
10.	Choroby układu nerwowego (G00-G99)		9					1						1		1	2	1		3
11.	Choroby oka i przydatków oka (H00-H59)		0																	
12.	Choroby ucha i wyrostka sutkowatego (H 60-H95)		0																	
13.	Choroby układu krążenia (I00-I99)		413						2	1	3	1	2	8	12	25	18	28	38	275
14.	w	choroba niedokrwienna serca (I20-I25)	84										1	1	5	5	3	7	15	47
15.	tym	choroby naczyń mózgowych (I60-I69)	82						1		1			3	2	4	3	5	8	55
16.	Choroby układu oddechowego (J00-J99)		47					1							1	2	1	3	9	30
17.	Choroby układu trawiennego (K00-K93)		24										1		4	1	1		3	14
18.	Choroby skóry i tkanki podskórnej (L00-L99)		0																	
19.	Choroby układu kostno-stawowego, mięśniowego i tkanki łącznej (M00-M99)		0																	
20.	Choroby układu moczowo-płciowego (N00-N99)		13													1			2	10
21.	Ciąża, poród i połóg (O00-O99)		0																	
22.	Niektóre stany rozpoczynające się w okresie okołoporodowym (P00-P96)		3	3																
23.	Wady rozwojowe wrodzone, zniekształcenia i aberracje chromosomowe (Q00-Q99)		0																	
24.	Objawy, cechy chorobowe oraz nieprawidłowe wyniki badań klinicznych i laboratoryjnych gdzie indziej nie sklasyfikowane (R00-R99)		123								1			3		1	1	4	4	109
25.	Zewnętrzne przyczyny, zachorowania i zgonu (V01-Y98)		52						5	5	1	5	2	3	6	5	4	4	5	7

Główne przyczyny zgonów zgodnie z klasyfikacją międzynarodową ICD-10 (bezwzględna liczba zgonów) Rok 2005

WOJEWÓDZTWO ŚWIĘTOKRZYSKIE

Lp.	przyczyny zgonów zgodnie z klasyfikacją międzynarodową ICD-10 (kat. 3-znakową)	POWIAT BUSKI																	Kod terytorialny 2601	
		Ogółem	z tego w grupach wiekowych																	
			Poniżej roku	1-4	5-9	10-14	15-19	20-24	25-29	30-34	35-39	40-44	45-49	50-54	55-59	60-64	65-69	70-74	75+	
1	2	3	4	5	6	7	8	9	10	11	12	13	14	15	16	17	18	19	20	
1.	Niektóre choroby zakaźne i pasożytnicze (A00-B99)	6	0	0	0	0	0	0	0	0	0	0	0	0	0	0	0	3	1	2
2.	Nowotwory (C00-D48)	162	0	0	1	0	0	0	1	0	1	3	4	9	16	16	15	27	69	
3.	Sutka (C 50)	8	0	0	0	0	0	0	0	0	0	1	0	0	1	1	1	1	3	
4.	w tym Szyjki macicy (C 53)	0	0	0	0	0	0	0	0	0	0	0	0	0	0	0	0	0	0	
5.	Gruzołu krokowego (C 61)	6	0	0	0	0	0	0	0	0	0	0	0	0	0	0	0	3	3	
6.	Choroby krwi i narządów krwiotwórczych oraz niektóre choroby przebiegające z udziałem mechanizmów autoimmunologicznych (D50-D89)	1	0	0	0	0	0	0	0	0	0	0	0	0	0	0	0	0	1	0
7.	Zaburzenia wydzielania wewnętrznego, stanu odżywiania i przemiany maetabolicznej (E00-E90)	10	1	0	0	0	0	0	0	0	0	0	0	2	0	0	1	2	4	
8.	w tym Cukrzyca (E 10- E 14)	8	0	0	0	0	0	0	0	0	0	0	0	1	0	0	1	2	4	
9.	Zaburzenia psychiczne i zaburzenia zachowania (F00-F99)	9	0	0	0	0	0	0	0	0	0	1	1	0	0	0	0	3	4	
10.	Choroby układu nerwowego (G00-G99)	11	0	0	0	0	0	0	1	0	0	1	1	0	1	0	1	1	5	
11.	Choroby oka i przydatków oka (H00-H59)	0	0	0	0	0	0	0	0	0	0	0	0	0	0	0	0	0	0	
12.	Choroby ucha i wyrostka sutkowatego (H60-H95)	0	0	0	0	0	0	0	0	0	0	0	0	0	0	0	0	0	0	
13.	Choroby układu krążenia (I00-I99)	387	0	0	0	0	0	0	0	1	2	2	10	12	21	17	24	35	263	
14.	w tym Choroba niedokrwienna serca (I 20-I 25)	86	0	0	0	0	0	0	0	0	0	0	2	1	7	4	8	11	53	
15.	w tym Choroby naczyń mózgowych (I 60-I 69)	95	0	0	0	0	0	0	0	0	0	0	2	4	3	3	9	9	65	
16.	Choroby układu oddechowego (J00-J99)	44	0	0	0	0	0	0	0	0	0	1	1	1	0	3	3	5	30	
17.	Choroby układu trawienego (K00-K93)	24	0	0	0	0	1	0	0	0	0	0	0	2	3	3	2	1	12	
18.	Choroby skóry i tkanki podskórnej (L00-L99)	0	0	0	0	0	0	0	0	0	0	0	0	0	0	0	0	0	0	
19.	Choroby układu kostno-stawowego, mięśniowego i tkanki łącznej (M00-M99)	1	0	0	0	0	0	0	0	0	1	0	0	0	0	0	0	0	0	
20.	Choroby układu moczowo-płciowego (N00-N99)	12	0	0	0	0	0	0	0	1	0	0	0	1	0	1	1	3	5	
21.	Ciąża, poród i połóg (O00-O99)	0	0	0	0	0	0	0	0	0	0	0	0	0	0	0	0	0	0	
22.	Niektóre stany rozpoczynające się w okresie okołoporodowym (P00-P96)	1	1	0	0	0	0	0	0	0	0	0	0	0	0	0	0	0	0	
23.	Wady rozwojowe wrodzone, zniekształcenia i aberracje chromosomowe (Q00-Q99)	0	0	0	0	0	0	0	0	0	0	0	0	0	0	0	0	0	0	
24.	Objawy, cechy chorobowe oraz nieprawidłowe wyniki badań klinicznych i laboratoryjnych jednostek chorobowych gdzie indziej niesklasyfikowane (R00-R99)	154	0	0	0	0	0	0	0	0	0	2	0	0	1	3	3	5	140	
25.	Zewnętrzne przyczyny zachorowania i zgonu (V01-Y98)	55	0	1	0	0	2	2	5	3	2	5	4	3	8	3	5	3	9	

Główne przyczyny zgonów zgodnie z klasyfikacją międzynarodową ICD-10, wg grup, w poszczególnych powiatach																					
ŚWIĘTOKRZYSKIE			Powiat		Nazwa					JĘDRZEJOWSKI											
					Kod terytorialny					2602											
Lp.	przyczyny zgonów zgodnie z klasyfikacją międzynarodową ICD-10 (kat. 3-znakową)				Rok 2006																
					ogółem	z tego w grupach wiekowych															
						Poniżej roku	1-4	5-9	10-14	15-19	20-24	25-29	30-34	35-39	40-44	45-49	50-54	55-59	60-64	65-69	70-74
1	2	3	4	5	6	7	8	9	10	11	12	13	14	15	16	17	18	19	20		
1.	Niektóre choroby zakaźne i pasożytnicze (A00-B99)				5											1	1	1	1		
2.	Nowotwory (C00-D48)				206					2		1	3	7	15	22	23	24	28	81	
3.	w tym	sutka (C 50)			5							1			1		1		1	1	
4.		szyjki macicy (C53)			5										1	1				2	
5.		gruczołu krokowego (C61)			16											1	1		1	13	
6.	Choroby krwi i narządów krwiotwórczych oraz niektóre choroby przebiegające z udziałem mechanizmów autoimmunologicznych (D50-D89)				2							1								1	
7.	Zaburzenia wydzielania wewnętrznego, stanu odżywienia i przemiany metabolicznej (E00-E90)				19											3	1	2	4	9	
8.	w tym	cukrzyca (E10-E14)			18											3	1	2	4	8	
9.	Zaburzenia psychiczne i zaburzenia zachowania (F00-F99)				4										1					3	
10.	Choroby układu nerwowego (G00-G99)				7							1				1		1	1	3	
11.	Choroby oka i przydatków oka (H00-H59)				0																
12.	Choroby ucha i wyrostka sutkowatego (H 60-H95)				0																
13.	Choroby układu krążenia (I00-I99)				497					1	2	2	3	8	15	18	20	25	47	356	
14.	w tym	choroba niedokrwienna serca (I20-I25)			166						2	1	2	3	10	11	10	10	13	104	
15.		choroby naczyń mózgowych (I60-I69)			131					1			1	4	3	5	7	12	10	88	
16.	Choroby układu oddechowego (J00-J99)				79						1			1		5	2		10	60	
17.	Choroby układu trawiennego (K00-K93)				35							1		3	2	5	3	4	5	12	
18.	Choroby skóry i tkanki podskórnej (L00-L99)				0																
19.	Choroby układu kostno-stawowego, mięśniowego i tkanki łącznej (M00-M99)				0																
20.	Choroby układu moczowo-płciowego (N00-N99)				16									1	2		1	1		11	
21.	Ciąża, poród i połóg (O00-O99)				0																
22.	Niektóre stany rozpoczynające się w okresie okołoporodowym (:P00-P96)				0																
23.	Wady rozwojowe wrodzone, zniekształcenia i aberracje chromosomowe (Q00-Q99)				1	1															
24.	Objawy, cechy chorobowe oraz nieprawidłowe wyniki badań klinicznych i laboratoryjnych gdzie indziej nie sklasyfikowane (R00-R99)				51									2	3	1	3	2	5	35	
25.	Zewnętrzne przyczyny, zachorowania i zgonu (V01-Y98)				71	1				2	5	2	4	5	7	7	4	7	4	2	18

Główne przyczyny zgonów zgodnie z klasyfikacją międzynarodową ICD-10 (bezwzględna liczba zgonów) Rok 2005

WOJEWÓDZTWO ŚWIĘTOKRZYSKIE

Lp.	przyczyny zgonów zgodnie z klasyfikacją międzynarodową ICD-10 (kat. 3-znakową)	POWIAT JĘDRZEJOWSKI										Kod terytorialny 2602							
		Ogółem	z tego w grupach wiekowych																
			Poniżej roku	1-4	5-9	10-14	15-19	20-24	25-29	30-34	35-39	40-44	45-49	50-54	55-59	60-64	65-69	70-74	75 +
1	2	3	4	5	6	7	8	9	10	11	12	13	14	15	16	17	18	19	20
1.	Niektóre choroby zakaźne i pasożytnicze (A00-B99)	5	1	0	0	0	0	0	0	0	0	0	0	1	0	0	0	1	2
2.	Nowotwory (C00-D48)	196	0	0	0	0	0	1	0	0	2	3	3	16	30	9	28	26	78
3.	Sutka (C 50)	6	0	0	0	0	0	0	0	0	0	1	1	1	1	0	0	0	2
4.	w tym Szyjki macicy (C 53)	6	0	0	0	0	0	0	0	0	0	0	0	1	4	0	0	0	1
5.	Gruzołu krokowego (C 61)	6	0	0	0	0	0	0	0	0	0	0	0	0	1	0	0	2	3
6.	Choroby krwi i narządów krwiotwórczych oraz niektóre choroby przebiegające z udziałem mechanizmów autoimmunologicznych (D50-D89)	3	0	0	0	0	0	0	0	0	0	0	0	0	0	1	0	1	1
7.	Zaburzenia wydzielania wewnętrznego, stanu odżywiania i przemiany materii (E00-E90)	23	1	0	0	0	0	0	0	0	0	0	1	0	1	2	0	5	13
8.	w tym Cukrzyca (E 10- E 14)	21	0	0	0	0	0	0	0	0	0	0	1	0	1	2	0	5	12
9.	Zaburzenia psychiczne i zaburzenia zachowania (F00-F99)	5	0	0	0	0	0	0	0	0	0	0	1	1	0	0	0	0	3
10.	Choroby układu nerwowego (G00-G99)	16	0	0	0	0	0	2	1	0	1	0	2	0	2	0	0	1	7
11.	Choroby oka i przydatków oka (H00-H59)	0	0	0	0	0	0	0	0	0	0	0	0	0	0	0	0	0	0
12.	Choroby ucha i wyrostka sutkowatego (H60-H95)	0	0	0	0	0	0	0	0	0	0	0	0	0	0	0	0	0	0
13.	Choroby układu krążenia (I00-I99)	478	0	0	0	0	0	0	1	1	1	2	8	12	24	17	28	42	342
14.	w tym Choroba niedokrwienna serca (I 20-I 25)	166	0	0	0	0	0	0	1	0	0	0	1	4	13	7	11	12	117
15.	Choroby naczyń mózgowych (I 60-I 69)	124	0	0	0	0	0	0	0	0	0	0	4	2	7	4	5	19	83
16.	Choroby układu oddechowego (J00-J99)	94	0	0	0	0	0	0	0	0	0	0	0	2	0	2	3	8	79
17.	Choroby układu trawiennego (K00-K93)	40	0	0	0	0	0	0	0	0	0	1	2	6	0	3	4	3	21
18.	Choroby skóry i tkanki podskórnej (L00-L99)	0	0	0	0	0	0	0	0	0	0	0	0	0	0	0	0	0	0
19.	Choroby układu kostno-stawowego, mięśniowego i tkanki łącznej (M00-M99)	0	0	0	0	0	0	0	0	0	0	0	0	0	0	0	0	0	0
20.	Choroby układu moczowo-płciowego (N00-N99)	14	0	0	0	0	0	0	0	0	0	0	2	0	1	1	1	2	7
21.	Ciąża, poród i połóg (O00-O99)	1	1	0	0	0	0	0	0	0	0	0	0	0	0	0	0	0	0
22.	Niektóre stany rozpoczynające się w okresie okołoporodowym (P00-P96)	3	3	0	0	0	0	0	0	0	0	0	0	0	0	0	0	0	0
23.	Wady rozwojowe wrodzone, zniekształcenia i aberracje chromosomowe (Q00-Q99)	4	2	0	1	1	0	0	0	0	0	0	0	0	0	0	0	0	0
24.	Objawy, cechy chorobowe oraz nieprawidłowe wyniki badań klinicznych i laboratoryjnych jednostek chorobowych gdzie indziej niesklasyfikowane (R00-R99)	41	1	0	0	0	0	0	2	0	1	0	1	4	3	1	2	2	24
25.	Zewnętrzne przyczyny zachorowania i zgonu (V01-Y98)	59	0	0	0	0	1	6	0	4	1	6	5	7	4	3	7	3	12

Główne przyczyny zgonów zgodnie z klasyfikacją międzynarodową ICD-10, wg grup, w poszczególnych powiatach																				
ŚWIĘTOKRZYSKIE		Powiat	KAZIMIERSKI																	
			2603																	
Lp.	przyczyny zgonów zgodnie z klasyfikacją międzynarodową ICD-10 (kat. 3-znakową)		Rok 2006																	
			ogółem	z tego w grupach wiekowych																
				Poniżej roku	1-4	5-9	10-14	15-19	20-24	25-29	30-34	35-39	40-44	45-49	50-54	55-59	60-64	65-69	70-74	75 +
1	2	3	4	5	6	7	8	9	10	11	12	13	14	15	16	17	18	19	20	
1.	Niektóre choroby zakaźne i pasożytnicze (A00-B99)		1																	1
2.	Nowotwory (C00-D48)		94					1				2		7	9	11	6	10		48
3.	w tym sutka (C 50)		2													1		1		
4.	w tym szyjki macicy (C53)		1														1			
5.	w tym gruczołu krokowego (C61)		5																1	4
6.	Choroby krwi i narządów krwiotwórczych oraz niektóre choroby przebiegające z udziałem mechanizmów autoimmunologicznych (D50-D89)		1																	1
7.	Zaburzenia wydzielania wewnętrznego, stanu odżywienia i przemiany metabolicznej (E00-E90)		13											1		1	4	1		6
8.	w tym cukrzyca (E10-E14)		11													1	3	1		6
9.	Zaburzenia psychiczne i zaburzenia zachowania (F00-F99)		5										1		1	1				2
10.	Choroby układu nerwowego (G00-G99)		2											1						1
11.	Choroby oka i przydatków oka (H00-H59)		0																	
12.	Choroby ucha i wyrostka sutkowatego (H 60-H95)		0																	
13.	Choroby układu krążenia (I00-I99)		218						1		1			2	3	7	6	13	16	169
14.	w tym choroba niedokrwienna serca (I20-I25)		57													5	3	2	5	42
15.	w tym choroby naczyń mózgowych (I60-I69)		52												1	1		2	3	45
16.	Choroby układu oddechowego (J00-J99)		24															2	1	21
17.	Choroby układu trawiennego (K00-K93)		12											3	1	1	1	1		5
18.	Choroby skóry i tkanki podskórnej (L00-L99)		0																	
19.	Choroby układu kostno-stawowego, mięśniowego i tkanki łącznej (M00-M99)		0																	
20.	Choroby układu moczowo-płciowego (N00-N99)		6																	6
21.	Ciąża, poród i połóg (O00-O99)		0																	
22.	Niektóre stany rozpoczynające się w okresie okołoporodowym (P00-P96)		1	1																
23.	Wady rozwojowe wrodzone, zniekształcenia i aberracje chromosomowe (Q00-Q99)		0																	
24.	Objawy, cechy chorobowe oraz nieprawidłowe wyniki badań klinicznych i laboratoryjnych gdzie indziej nie sklasyfikowane (R00-R99)		38							2	1	1		4	1	2	1		3	23
25.	Zewnętrzne przyczyny, zachorowania i zgonu (V01-Y98)		10									3	1			1	1	2	1	1

Główne przyczyny zgonów zgodnie z klasyfikacją międzynarodową ICD-10 (bezwzględna liczba zgonów) Rok 2005

WOJEWÓDZTWO ŚWIĘTOKRZYSKIE

Lp.	przyczyny zgonów zgodnie z klasyfikacją międzynarodową ICD-10 (kat. 3-znakową)	POWIAT KAZIMIERSKI										Kod terytorialny 2603								
		Ogółem	z tego w grupach wiekowych																	
			Poniżej roku	1-4	5-9	10-14	15-19	20-24	25-29	30-34	35-39	40-44	45-49	50-54	55-59	60-64	65-69	70-74	75+	
1	2	3	4	5	6	7	8	9	10	11	12	13	14	15	16	17	18	19	20	
1.	Niektóre choroby zakaźne i pasożytnicze (A00-B99)	0	0	0	0	0	0	0	0	0	0	0	0	0	0	0	0	0	0	0
2.	Nowotwory (C00-D48)	83	0	0	0	0	0	0	0	0	0	2	1	5	7	6	18	11	33	
3.	Sutka (C 50)	7	0	0	0	0	0	0	0	0	0	1	0	2	0	0	2	0	2	
4.	w tym Szyjki macicy (C 53)	2	0	0	0	0	0	0	0	0	0	0	0	0	0	1	0	0	1	
5.	Gruczołu krokowego (C 61)	5	0	0	0	0	0	0	0	0	0	0	0	0	0	0	3	0	2	
6.	Choroby krwi i narządów krwiotwórczych oraz niektóre choroby przebiegające z udziałem mechanizmów autoimmunologicznych (D50-D89)	0	0	0	0	0	0	0	0	0	0	0	0	0	0	0	0	0	0	
7.	Zaburzenia wydzielania wewnętrznego, stanu odżywiania i przemiany maetabolicznej (E00-E90)	9	0	0	0	0	0	0	0	0	0	0	0	0	0	0	0	2	7	
8.	w tym Cukrzyca (E 10- E 14)	8	0	0	0	0	0	0	0	0	0	0	0	0	0	0	0	2	6	
9.	Zaburzenia psychiczne i zaburzenia zachowania (F00-F99)	4	0	0	0	0	0	0	0	0	0	0	1	0	0	0	0	2	1	
10.	Choroby układu nerwowego (G00-G99)	2	0	0	0	0	0	0	0	0	0	0	0	0	0	0	0	0	2	
11.	Choroby oka i przydatków oka (H00-H59)	0	0	0	0	0	0	0	0	0	0	0	0	0	0	0	0	0	0	
12.	Choroby ucha i wyrostka sutkowatego (H60-H95)	0	0	0	0	0	0	0	0	0	0	0	0	0	0	0	0	0	0	
13.	Choroby układu krążenia (I00-I99)	207	0	0	0	0	0	0	0	0	0	0	1	4	7	6	8	18	163	
14.	w tym Choroba niedokrwienna serca (I 20-I 25)	56	0	0	0	0	0	0	0	0	0	0	0	2	2	1	3	5	43	
15.	w tym Choroby naczyń mózgowych (I 60-I 69)	63	0	0	0	0	0	0	0	0	0	0	1	1	1	2	3	7	48	
16.	Choroby układu oddechowego (J00-J99)	40	0	0	0	0	0	0	0	0	0	0	0	2	1	1	3	5	28	
17.	Choroby układu trawiennego (K00-K93)	17	0	0	0	0	0	0	0	0	0	1	2	1	0	1	3	1	8	
18.	Choroby skóry i tkanki podskórnej (L00-L99)	0	0	0	0	0	0	0	0	0	0	0	0	0	0	0	0	0	0	
19.	Choroby układu kostno-stawowego, mięśniowego i tkanki łącznej (M00-M99)	0	0	0	0	0	0	0	0	0	0	0	0	0	0	0	0	0	0	
20.	Choroby układu moczowo-płciowego (N00-N99)	4	0	0	0	0	0	0	0	0	0	0	0	0	0	0	0	1	3	
21.	Ciąża, poród i połóg (O00-O99)	0	0	0	0	0	0	0	0	0	0	0	0	0	0	0	0	0	0	
22.	Niektóre stany rozpoczynające się w okresie okołoporodowym (P00-P96)	0	0	0	0	0	0	0	0	0	0	0	0	0	0	0	0	0	0	
23.	Wady rozwojowe wrodzone, zniekształcenia i aberracje chromosomowe (Q00-Q99)	0	0	0	0	0	0	0	0	0	0	0	0	0	0	0	0	0	0	
24.	Objawy, cechy chorobowe oraz nieprawidłowe wyniki badań klinicznych i laboratoryjnych jednostek chorobowych gdzie indziej niesklasyfikowane (R00-R99)	34	1	0	0	0	1	0	1	0	0	0	1	1	0	1	2	2	24	
25.	Zewnętrzne przyczyny zachorowania i zgonu (V01-Y98)	13	0	0	0	0	0	1	0	1	0	0	2	3	1	0	0	0	5	

Główne przyczyny zgonów zgodnie z klasyfikacją międzynarodową ICD-10, wg grup, w poszczególnych powiatach																					
ŚWIĘTOKRZYSKIE		Powiat	Nazwa																	KIELECKI	
			Kod terytorialny																	2604	
Lp.	przyczyny zgonów zgodnie z klasyfikacją międzynarodową ICD-10 (kat. 3-znakową)		Rok 2006																		
			ogółem	z tego w grupach wiekowych																	
				Poniżej roku	1-4	5-9	10-14	15-19	20-24	25-29	30-34	35-39	40-44	45-49	50-54	55-59	60-64	65-69	70-74	75 +	
1	2		3	4	5	6	7	8	9	10	11	12	13	14	15	16	17	18	19	20	
1.	Niektóre choroby zakaźne i pasożytnicze (A00-B99)		13	1						1					1	1	1		3	5	
2.	Nowotwory (C00-D48)		392			1		1	1	2	1	2	7	8	23	36	45	42	70	153	
3.	sutka (C 50)		13							1			2	1		1	3		4	1	
4.	w tym	szyjki macicy (C53)	9								1					4		2		2	
5.		gruczołu krokowego (C61)	18															1	2	4	11
6.	Choroby krwi i narządów krwiotwórczych oraz niektóre choroby przebiegające z udziałem mechanizmów autoimmunologicznych (D50-D89)		7															1			6
7.	Zaburzenia wydzielania wewnętrznego, stanu odżywienia i przemiany metabolicznej (E00-E90)		34											1	2	4	2	1	6	18	
8.	w tym	cukrzyca (E10-E14)	29											1	2	3	2	1	5	15	
9.	Zaburzenia psychiczne i zaburzenia zachowania (F00-F99)		8												3	3	1			1	
10.	Choroby układu nerwowego (G00-G99)		24				1		1	1	1		2	2	1	2	3	2	8		
11.	Choroby oka i przydatków oka (H00-H59)		0																		
12.	Choroby ucha i wyrostka sutkowatego (H 60-H95)		0																		
13.	Choroby układu krążenia (I00-I99)		817						1	2	1	3	6	14	20	36	24	45	88	577	
14.	w	choroba niedokrwienna serca (I20-I25)	232										1	3	4	10	6	14	27	167	
15.	tym	choroby naczyń mózgowych (I60-I69)	219					1	1		3	2	4	4	9	8	13	22	152		
16.	Choroby układu oddechowego (J00-J99)		119										2	3	3	2	13	9	87		
17.	Choroby układu trawiennego (K00-K93)		67								2		3	4	5	7	4	7	35		
18.	Choroby skóry i tkanki podskórnej (L00-L99)		0																		
19.	Choroby układu kostno-stawowego, mięśniowego i tkanki łącznej (M00-M99)		1												1						
20.	Choroby układu moczowo-płciowego (N00-N99)		40												1	4	5	1	6	23	
21.	Ciąża, poród i połóg (O00-O99)		0																		
22.	Niektóre stany rozpoczynające się w okresie okołoporodowym (P00-P96)		6	6																	
23.	Wady rozwojowe wrodzone, zniekształcenia i aberracje chromosomowe (Q00-Q99)		1	1																	
24.	Objawy, cechy chorobowe oraz nieprawidłowe wyniki badań klinicznych i laboratoryjnych gdzie indziej nie sklasyfikowane (R00-R99)		154				1	1			6	4	4	10	7	15	11	6	4	85	
25.	Zewnętrzne przyczyny, zachorowania i zgonu (V01-Y98)		134			1	1	3	11	9	9	13	12	6	13	7	10	9	10	20	

Główne przyczyny zgonów zgodnie z klasyfikacją międzynarodową ICD-10 (bezwzględna liczba zgonów) Rok 2005

WOJEWÓDZTWO ŚWIĘTOKRZYSKIE

Lp.	przyczyny zgonów zgodnie z klasyfikacją międzynarodową ICD-10 (kat. 3-znakową)	POWIAT KIELECKI											Kod terytorialny 2604						
		Ogółem	z tego w grupach wiekowych																
			Poniżej roku	1-4	5-9	10-14	15-19	20-24	25-29	30-34	35-39	40-44	45-49	50-54	55-59	60-64	65-69	70-74	75 +
1	2	3	4	5	6	7	8	9	10	11	12	13	14	15	16	17	18	19	20
1.	Niektóre choroby zakaźne i pasożytnicze (A00-B99)	6	0	0	0	0	0	1	0	0	0	0	1	0	0	0	1	1	2
2.	Nowotwory (C00-D48)	397	0	0	0	1	0	0	0	2	5	3	16	24	44	26	52	73	151
3.	Sutka (C 50)	21	0	0	0	0	0	0	0	0	1	1	1	0	5	3	2	3	5
4.	w tym Szyjki macicy (C 53)	7	0	0	0	0	0	0	0	0	0	0	0	2	1	1	1	0	2
5.	Gruczołu krokowego (C 61)	13	0	0	0	0	0	0	0	0	0	0	0	1	0	1	1	2	8
6.	Choroby krwi i narządów krwiotwórczych oraz niektóre choroby przebiegające z udziałem mechanizmów autoimmunologicznych (D50-D89)	3	0	0	0	0	0	0	0	0	0	0	0	0	0	0	1	0	2
7.	Zaburzenia wydzielania wewnętrznego, stanu odżywiania i przemiany materii (E00-E90)	26	0	1	1	0	0	0	0	0	0	0	0	1	2	2	2	7	10
8.	w tym Cukrzyca (E 10- E 14)	23	0	0	0	0	0	0	0	0	0	0	0	1	1	2	2	7	10
9.	Zaburzenia psychiczne i zaburzenia zachowania (F00-F99)	21	0	0	0	0	0	0	0	1	1	0	2	2	1	0	2	2	10
10.	Choroby układu nerwowego (G00-G99)	21	0	0	0	0	0	2	2	1	0	0	1	0	3	1	1	1	9
11.	Choroby oka i przydatków oka (H00-H59)	0	0	0	0	0	0	0	0	0	0	0	0	0	0	0	0	0	0
12.	Choroby ucha i wyrostka sutkowatego (H60-H95)	0	0	0	0	0	0	0	0	0	0	0	0	0	0	0	0	0	0
13.	Choroby układu krążenia (I00-I99)	846	0	0	0	1	1	1	1	5	7	5	19	26	45	23	56	84	572
14.	w tym Choroba niedokrwienności serca (I 20-I 25)	281	0	0	0	0	0	0	0	0	2	4	10	9	18	13	17	27	181
15.	w tym Choroby naczyń mózgowych (I 60-I 69)	235	0	0	0	0	1	0	0	0	1	0	1	6	15	4	20	34	153
16.	Choroby układu oddechowego (J00-J99)	123	0	0	0	0	0	1	0	0	0	1	2	2	3	3	7	19	85
17.	Choroby układu trawiennego (K00-K93)	54	0	0	0	0	0	0	0	0	1	2	4	2	5	2	3	1	34
18.	Choroby skóry i tkanki podskórnej (L00-L99)	0	0	0	0	0	0	0	0	0	0	0	0	0	0	0	0	0	0
19.	Choroby układu kostno-stawowego, mięśniowego i tkanki łącznej (M00-M99)	0	0	0	0	0	0	0	0	0	0	0	0	0	0	0	0	0	0
20.	Choroby układu moczowo-płciowego (N00-N99)	37	0	0	0	0	0	0	0	0	0	0	0	0	0	2	4	6	25
21.	Ciąża, poród i połóg (O00-O99)	0	0	0	0	0	0	0	0	0	0	0	0	0	0	0	0	0	0
22.	Niektóre stany rozpoczynające się w okresie okołoporodowym (P00-P96)	3	3	0	0	0	0	0	0	0	0	0	0	0	0	0	0	0	0
23.	Wady rozwojowe wrodzone, zniekształcenia i aberracje chromosomowe (Q00-Q99)	2	1	0	0	1	0	0	0	0	0	0	0	0	0	0	0	0	0
24.	Objawy, cechy chorobowe oraz nieprawidłowe wyniki badań klinicznych i laboratoryjnych jednostek chorobowych gdzie indziej niesklasyfikowane (R00-R99)	115	1	0	0	1	1	2	0	2	4	1	8	9	8	7	5	6	60
25.	Zewnętrzne przyczyny zachorowania i zgonu (V01-Y98)	136	0	1	1	2	3	9	8	3	9	11	13	11	15	6	13	5	26

Główne przyczyny zgonów zgodnie z klasyfikacją międzynarodową ICD-10, wg grup, w poszczególnych powiatach																				
ŚWIĘTOKRZYSKIE		Powiat	Nazwa		KONECKI															
			Kod terytorialny		2605															
Lp.	przyczyny zgonów zgodnie z klasyfikacją międzynarodową ICD-10 (kat. 3-znakową)		Rok 2006																	
			ogółem	z tego w grupach wiekowych																
				Poniżej roku	1-4	5-9	10-14	15-19	20-24	25-29	30-34	35-39	40-44	45-49	50-54	55-59	60-64	65-69	70-74	75 +
1	2		3	4	5	6	7	8	9	10	11	12	13	14	15	16	17	18	19	20
1.	Niektóre choroby zakaźne i pasożytnicze (A00-B99)		4									1							2	1
2.	Nowotwory (C00-D48)		206						1			2	5	5	10	18	25	28	27	85
3.	w tym	sutka (C 50)	13									1	2	1		1	1	1	1	5
4.		szyjki macicy (C53)	4												1		2			1
5.		gruczołu krokowego (C61)	7															2	1	3
6.	Choroby krwi i narządów krwiotwórczych oraz niektóre choroby przebiegające z udziałem mechanizmów autoimmunologicznych (D50-D89)		4								1	1			1	1				
7.	Zaburzenia wydzielania wewnętrznego, stanu odżywienia i przemiany metabolicznej (E00-E90)		16										1		1			3	2	9
8.	w tym	cukrzyca (E10-E14)	16										1		1			3	2	9
9.	Zaburzenia psychiczne i zaburzenia zachowania (F00-F99)		4									1				1	1		1	
10.	Choroby układu nerwowego (G00-G99)		11	1			1								1		1		1	5
11.	Choroby oka i przydatków oka (H00-H59)		0																	
12.	Choroby ucha i wyrostka sutkowatego (H 60-H95)		0																	
13.	Choroby układu krążenia (I00-I99)		470							2			4	13	17	19	24	26	38	327
14.	w	choroba niedokrwienna serca (I20-I25)	224							1			2	8	10	12	14	13	13	151
15.	tym	choroby naczyń mózgowych (I60-I69)	100										1	4	5	4	2	4	14	66
16.	Choroby układu oddechowego (J00-J99)		40								1		1	1		2	2	4	7	22
17.	Choroby układu trawiennego (K00-K93)		30										1		1	2	9	1	3	10
18.	Choroby skóry i tkanki podskórnej (L00-L99)		0																	
19.	Choroby układu kostno-stawowego, mięśniowego i tkanki łącznej (M00-M99)		1																	1
20.	Choroby układu moczowo-płciowego (N00-N99)		19												2		1	1		15
21.	Ciąża, poród i połóg (O00-O99)		0																	
22.	Niektóre stany rozpoczynające się w okresie okołoporodowym (P00-P96)		1	1																
23.	Wady rozwojowe wrodzone, zniekształcenia i aberracje chromosomowe (Q00-Q99)		1	1																
24.	Objawy, cechy chorobowe oraz nieprawidłowe wyniki badań klinicznych i laboratoryjnych gdzie indziej nie sklasyfikowane (R00-R99)		38	2						1		1	1		5	3	3	1	3	18
25.	Zewnętrzne przyczyny, zachorowania i zgonu (V01-Y98)		52					1	1	1		4	4	4	7	6	6	5	3	10

Główne przyczyny zgonów zgodnie z klasyfikacją międzynarodową ICD-10 (bezwzględna liczba zgonów) Rok 2005

WOJEWÓDZTWO ŚWIĘTOKRZYSKIE

Lp.	przyczyny zgonów zgodnie z klasyfikacją międzynarodową ICD-10 (kat. 3-znakową)	POWIAT KONECKI										Kod terytorialny 2605							
		Ogółem	z tego w grupach wiekowych																
			Poniżej roku	1-4	5-9	10-14	15-19	20-24	25-29	30-34	35-39	40-44	45-49	50-54	55-59	60-64	65-69	70-74	75 +
1	2	3	4	5	6	7	8	9	10	11	12	13	14	15	16	17	18	19	20
1.	Niektóre choroby zakaźne i pasożytnicze (A00-B99)	3	0	0	0	0	0	0	0	0	0	0	0	0	0	0	1	0	2
2.	Nowotwory (C00-D48)	197	0	0	0	0	0	0	0	0	1	1	6	15	19	17	31	26	81
3.	Sutka (C 50)	6	0	0	0	0	0	0	0	0	0	1	0	0	0	0	1	0	4
4.	w tym Szyjki macicy (C 53)	4	0	0	0	0	0	0	0	0	0	0	1	0	3	0	0	0	0
5.	Gruzołu krokowego (C 61)	16	0	0	0	0	0	0	0	0	0	0	0	0	0	1	3	1	11
6.	Choroby krwi i narządów krwiotwórczych oraz niektóre choroby przebiegające z udziałem mechanizmów autoimmunologicznych (D50-D89)	2	0	0	0	0	0	0	0	0	0	0	0	0	0	0	0	0	2
7.	Zaburzenia wydzielania wewnętrznego, stanu odżywiania i przemiany materii (E00-E90)	18	0	0	0	0	0	0	0	0	0	1	0	0	1	0	0	2	14
8.	w tym Cukrzyca (E 10- E 14)	17	0	0	0	0	0	0	0	0	0	1	0	0	1	0	0	2	13
9.	Zaburzenia psychiczne i zaburzenia zachowania (F00-F99)	8	0	0	0	0	0	0	0	1	0	1	1	1	2	0	0	0	2
10.	Choroby układu nerwowego (G00-G99)	3	0	0	0	0	0	0	0	0	0	0	0	1	0	0	0	2	0
11.	Choroby oka i przydatków oka (H00-H59)	0	0	0	0	0	0	0	0	0	0	0	0	0	0	0	0	0	0
12.	Choroby ucha i wyrostka sutkowatego (H60-H95)	1	0	0	0	0	0	0	0	0	0	0	0	0	1	0	0	0	0
13.	Choroby układu krążenia (I00-I99)	456	0	0	0	0	0	1	0	2	3	5	5	13	24	17	38	52	296
14.	w tym Choroba niedokrwienna serca (I 20-I 25)	186	0	0	0	0	0	0	0	0	2	2	3	4	13	7	15	21	119
15.	Choroby naczyń mózgowych (I 60-I 69)	115	0	0	0	0	0	0	0	1	1	0	1	4	6	3	12	7	80
16.	Choroby układu oddechowego (J00-J99)	39	0	0	0	0	0	0	0	0	1	1	0	1	2	2	4	7	21
17.	Choroby układu trawiennego (K00-K93)	45	0	0	0	0	0	0	1	2	1	1	3	1	4	2	2	6	22
18.	Choroby skóry i tkanki podskórnej (L00-L99)	0	0	0	0	0	0	0	0	0	0	0	0	0	0	0	0	0	0
19.	Choroby układu kostno-stawowego, mięśniowego i tkanki łącznej (M00-M99)	1	0	0	0	0	0	0	0	0	0	0	0	0	0	0	0	0	1
20.	Choroby układu moczowo-płciowego (N00-N99)	11	0	0	0	0	0	0	0	0	0	0	0	1	1	0	0	2	7
21.	Ciąża, poród i połóg (O00-O99)	1	0	0	0	0	0	0	1	0	0	0	0	0	0	0	0	0	0
22.	Niektóre stany rozpoczynające się w okresie okołoporodowym (P00-P96)	2	2	0	0	0	0	0	0	0	0	0	0	0	0	0	0	0	0
23.	Wady rozwojowe wrodzone, zniekształcenia i aberracje chromosomowe (Q00-Q99)	0	0	0	0	0	0	0	0	0	0	0	0	0	0	0	0	0	0
24.	Objawy, cechy chorobowe oraz nieprawidłowe wyniki badań klinicznych i laboratoryjnych jednostek chorobowych gdzie indziej niesklasyfikowane (R00-R99)	67	0	0	0	0	0	0	2	1	2	2	4	2	5	1	4	6	38
25.	Zewnętrzne przyczyny zachorowania i zgonu (V01-Y98)	59	1	0	1	0	1	3	2	5	8	3	5	8	7	5	1	1	8

Główne przyczyny zgonów zgodnie z klasyfikacją międzynarodową ICD-10, wg grup, w poszczególnych powiatach																				
ŚWIĘTOKRZYSKIE		Powiat	Nazwa		OPATOWSKI															
			Kod terytorialny		2606															
Lp.	przyczyny zgonów zgodnie z klasyfikacją międzynarodową ICD-10 (kat. 3-znakową)		Rok 2006																	
			ogółem	z tego w grupach wiekowych																
				Poniżej roku	1-4	5-9	10-14	15-19	20-24	25-29	30-34	35-39	40-44	45-49	50-54	55-59	60-64	65-69	70-74	75 +
1	2		3	4	5	6	7	8	9	10	11	12	13	14	15	16	17	18	19	20
1.	Niektóre choroby zakaźne i pasożytnicze (A00-B99)		2											1	1					
2.	Nowotwory (C00-D48)		133				1	2					2	3	8	18	9	13	22	55
3.	w tym	sutka (C 50)	3												2			1		
4.		szyjki macicy (C53)	0																	
5.		gruczołu krokowego (C61)	10																1	9
6.	Choroby krwi i narządów krwiotwórczych oraz niektóre choroby przebiegające z udziałem mechanizmów autoimmunologicznych (D50-D89)		0																	
7.	Zaburzenia wydzielania wewnętrznego, stanu odżywienia i przemiany metabolicznej (E00-E90)		8												1		1		1	5
8.	w tym	cukrzyca (E10-E14)	8												1		1		1	5
9.	Zaburzenia psychiczne i zaburzenia zachowania (: F00-F99)		1										1							
10.	Choroby układu nerwowego (G00-G99)		5												1			1		3
11.	Choroby oka i przydatków oka (H00-H59)		0																	
12.	Choroby ucha i wyrostka sutkowatego (H 60-H95)		0																	
13.	Choroby układu krążenia (I00-I99)		352							1	1	1	2	4	15	14	16	18	36	244
14.	w	choroba niedokrwienna serca (I20-I25)	87											1	5	5	3	3	9	61
15.	tym	choroby naczyń mózgowych (I60-I69)	100										1		4		5	6	7	77
16.	Choroby układu oddechowego (J00-J99)		26											1	2	1		1	5	16
17.	Choroby układu trawiennego (K00-K93)		14											1	1	2	4		1	5
18.	Choroby skóry i tkanki podskórnej (L00-L99)		0																	
19.	Choroby układu kostno-stawowego, mięśniowego i tkanki łącznej (M00-M99)		0																	
20.	Choroby układu moczowo-płciowego (N00-N99)		11												2	1				8
21.	Ciąża, poród i połóg (O00-O99)		0																	
22.	Niektóre stany rozpoczynające się w okresie okołoporodowym (P00-P96)		1	1																
23.	Wady rozwojowe wrodzone, zniekształcenia i aberracje chromosomowe (Q00-Q99)		0																	
24.	Objawy, cechy chorobowe oraz nieprawidłowe wyniki badań klinicznych i laboratoryjnych gdzie indziej nie sklasyfikowane (R00-R99)		40											1	3	4	1	4	6	21
25.	Zewnętrzne przyczyny, zachorowania i zgonu (V01-Y98)		33						2		2	2	3	5	5	4		1	3	6

Główne przyczyny zgonów zgodnie z klasyfikacją międzynarodową ICD-10 (bezwzględna liczba zgonów) Rok 2005

WOJEWÓDZTWO ŚWIĘTOKRZYSKIE

Lp.	przyczyny zgonów zgodnie z klasyfikacją międzynarodową ICD-10 (kat. 3-znakową)	POWIAT OPATOWSKI										Kod terytorialny 2606							
		Ogółem	z tego w grupach wiekowych																
			Poniżej roku	1-4	5-9	10-14	15-19	20-24	25-29	30-34	35-39	40-44	45-49	50-54	55-59	60-64	65-69	70-74	75 +
1	2	3	4	5	6	7	8	9	10	11	12	13	14	15	16	17	18	19	20
1.	Niektóre choroby zakaźne i pasożytnicze (A00-B99)	9	0	0	0	0	0	0	0	1	0	0	1	1	0	1	1	0	4
2.	Nowotwory (C00-D48)	140	0	0	0	0	0	1	0	0	0	2	8	9	15	12	15	28	50
3.	Sutka (C 50)	4	0	0	0	0	0	0	0	0	0	0	0	1	0	1	0	0	2
4.	w tym Szyjki macicy (C 53)	2	0	0	0	0	0	0	0	0	0	0	0	1	1	0	0	0	0
5.	Gruzołu krokowego (C 61)	7	0	0	0	0	0	0	0	0	0	0	1	0	1	0	0	1	4
6.	Choroby krwi i narządów krwiotwórczych oraz niektóre choroby przebiegające z udziałem mechanizmów autoimmunologicznych (D50-D89)	0	0	0	0	0	0	0	0	0	0	0	0	0	0	0	0	0	0
7.	Zaburzenia wydzielania wewnętrznego, stanu odżywiania i przemiany materii (E00-E90)	6	0	0	0	0	0	0	0	0	0	0	0	0	0	0	1	2	3
8.	w tym Cukrzyca (E 10- E 14)	6	0	0	0	0	0	0	0	0	0	0	0	0	0	0	1	2	3
9.	Zaburzenia psychiczne i zaburzenia zachowania (F00-F99)	4	0	0	0	0	0	0	0	0	0	0	0	0	0	0	0	1	3
10.	Choroby układu nerwowego (G00-G99)	5	0	0	0	0	0	0	0	0	0	0	0	0	3	0	0	0	2
11.	Choroby oka i przydatków oka (H00-H59)	0	0	0	0	0	0	0	0	0	0	0	0	0	0	0	0	0	0
12.	Choroby ucha i wyrostka sutkowatego (H60-H95)	0	0	0	0	0	0	0	0	0	0	0	0	0	0	0	0	0	0
13.	Choroby układu krążenia (I00-I99)	320	0	0	0	0	0	0	1	0	0	4	5	4	16	7	21	29	233
14.	w tym Choroba niedokrwienna serca (I 20-I 25)	81	0	0	0	0	0	0	0	0	0	2	1	0	7	2	7	7	55
15.	Choroby naczyń mózgowych (I 60-I 69)	86	0	0	0	0	0	0	1	0	0	1	0	1	2	1	6	11	63
16.	Choroby układu oddechowego (J00-J99)	31	0	0	0	0	1	1	0	0	0	0	1	2	1	1	1	5	18
17.	Choroby układu trawiennego (K00-K93)	12	0	0	0	0	0	0	0	1	1	0	1	1	2	0	1	1	4
18.	Choroby skóry i tkanki podskórnej (L00-L99)	0	0	0	0	0	0	0	0	0	0	0	0	0	0	0	0	0	0
19.	Choroby układu kostno-stawowego, mięśniowego i tkanki łącznej (M00-M99)	0	0	0	0	0	0	0	0	0	0	0	0	0	0	0	0	0	0
20.	Choroby układu moczowo-płciowego (N00-N99)	11	0	0	0	0	0	0	0	1	0	0	0	0	0	0	0	2	8
21.	Ciąża, poród i połóg (O00-O99)	0	0	0	0	0	0	0	0	0	0	0	0	0	0	0	0	0	0
22.	Niektóre stany rozpoczynające się w okresie okołoporodowym (P00-P96)	0	0	0	0	0	0	0	0	0	0	0	0	0	0	0	0	0	0
23.	Wady rozwojowe wrodzone, zniekształcenia i aberracje chromosomowe (Q00-Q99)	0	0	0	0	0	0	0	0	0	0	0	0	0	0	0	0	0	0
24.	Objawy, cechy chorobowe oraz nieprawidłowe wyniki badań klinicznych i laboratoryjnych jednostek chorobowych gdzie indziej niesklasyfikowane (R00-R99)	43	1	0	0	0	0	0	0	0	1	1	1	4	2	2	2	1	28
25.	Zewnętrzne przyczyny zachorowania i zgonu (V01-Y98)	44	0	0	0	0	0	5	6	5	1	3	3	7	3	1	3	1	6

Główne przyczyny zgonów zgodnie z klasyfikacją międzynarodową ICD-10, wg grup, w poszczególnych powiatach																				
ŚWIĘTOKRZYSKIE		Powiat	Nazwa		OSTROWIECKI															
			Kod terytorialny		2607															
Lp.	przyczyny zgonów zgodnie z klasyfikacją międzynarodową ICD-10 (kat. 3-znakową)		Rok 2006																	
			ogółem	z tego w grupach wiekowych																
				Poniżej roku	1-4	5-9	10-14	15-19	20-24	25-29	30-34	35-39	40-44	45-49	50-54	55-59	60-64	65-69	70-74	75 +
1	2		3	4	5	6	7	8	9	10	11	12	13	14	15	16	17	18	19	20
1.	Niektóre choroby zakaźne i pasożytnicze (A00-B99)		8											2			1	2	1	2
2.	Nowotwory (C00-D48)		291						1		2	1	7	11	22	26	26	34	53	108
3.	w tym	sutka (C 50)	15											4	2	1	1	1	1	5
4.		szyjki macicy (C53)	3																	3
5.		gruczołu krokowego (C61)	10																6	4
6.	Choroby krwi i narządów krwiotwórczych oraz niektóre choroby przebiegające z udziałem mechanizmów autoimmunologicznych (D50-D89)		2											1						1
7.	Zaburzenia wydzielania wewnętrznego, stanu odżywienia i przemiany metabolicznej (E00-E90)		36											1		1	1	4	5	24
8.	w tym	cukrzyca (E10-E14)	33											1		1	1	4	5	21
9.	Zaburzenia psychiczne i zaburzenia zachowania (F00-F99)		3											1	1			1		
10.	Choroby układu nerwowego (G00-G99)		8											3	1		1		1	2
11.	Choroby oka i przydatków oka (H00-H59)		0																	
12.	Choroby ucha i wyrostka sutkowatego (H 60-H95)		0																	
13.	Choroby układu krążenia (I00-I99)		663						1	3		4	8	13	20	34	28	50	91	411
14.	w	choroba niedokrwienna serca (I20-I25)	262							1		1	2	6	11	14	9	27	40	151
15.	tym	choroby naczyń mózgowych (I60-I69)	121										1	2	5	4	6	7	20	76
16.	Choroby układu oddechowego (J00-J99)		32													1	1	4	5	19
17.	Choroby układu trawiennego (K00-K93)		40								1		3		4	4	5	2	4	17
18.	Choroby skóry i tkanki podskórnej (L00-L99)		0																	
19.	Choroby układu kostno-stawowego, mięśniowego i tkanki łącznej (M00-M99)		0																	
20.	Choroby układu moczowo-płciowego (N00-N99)		29												1	1			3	24
21.	Ciąża, poród i połóg (O00-O99)		0																	
22.	Niektóre stany rozpoczynające się w okresie okołoporodowym (P00-P96)		1	1																
23.	Wady rozwojowe wrodzone, zniekształcenia i aberracje chromosomowe (Q00-Q99)		0																	
24.	Objawy, cechy chorobowe oraz nieprawidłowe wyniki badań klinicznych i laboratoryjnych gdzie indziej nie sklasyfikowane (R00-R99)		34							1			3		4	8	1	3	1	13
25.	Zewnętrzne przyczyny, zachorowania i zgonu (V01-Y98)		67						5	4	7	4	4	2	11	5	3	2	3	17

Główne przyczyny zgonów zgodnie z klasyfikacją międzynarodową ICD-10 (bezwzględna liczba zgonów) Rok 2005

WOJEWÓDZTWO ŚWIĘTOKRZYSKIE

Lp.	przyczyny zgonów zgodnie z klasyfikacją międzynarodową ICD-10 (kat. 3-znakową)	POWIAT OSTROWIECKI											Kod terytorialny 2607						
		Ogółem	z tego w grupach wiekowych																
			Poniżej roku	1-4	5-9	10-14	15-19	20-24	25-29	30-34	35-39	40-44	45-49	50-54	55-59	60-64	65-69	70-74	75 +
1	2	3	4	5	6	7	8	9	10	11	12	13	14	15	16	17	18	19	20
1.	Niektóre choroby zakaźne i pasożytnicze (A00-B99)	9	0	0	0	0	0	0	0	0	0	0	1	1	0	0	2	3	2
2.	Nowotwory (C00-D48)	265	0	0	0	0	0	0	1	0	0	3	11	16	34	24	39	45	92
3.	Sutka (C 50)	11	0	0	0	0	0	0	0	0	0	1	2	2	0	0	1	1	4
4.	w tym Szyjki macicy (C 53)	9	0	0	0	0	0	0	0	0	0	0	0	1	2	0	1	1	4
5.	Guczołu krokowego (C 61)	11	0	0	0	0	0	0	0	0	0	0	0	0	0	0	2	4	5
6.	Choroby krwi i narządów krwiotwórczych oraz niektóre choroby przebiegające z udziałem mechanizmów autoimmunologicznych (D50-D89)	3	0	0	0	0	0	0	0	0	0	0	0	0	1	0	1	0	1
7.	Zaburzenia wydzielania wewnętrznego, stanu odżywiania i przemiany materii (E00-E90)	24	0	1	0	0	0	0	0	0	0	0	0	0	0	1	2	3	17
8.	w tym Cukrzyca (E 10- E 14)	21	0	0	0	0	0	0	0	0	0	0	0	0	0	1	2	3	15
9.	Zaburzenia psychiczne i zaburzenia zachowania (F00-F99)	6	0	0	0	0	0	0	0	0	0	0	0	1	0	2	1	0	2
10.	Choroby układu nerwowego (G00-G99)	15	0	0	0	0	1	0	0	0	0	0	0	1	2	1	2	0	8
11.	Choroby oka i przydatków oka (H00-H59)	0	0	0	0	0	0	0	0	0	0	0	0	0	0	0	0	0	0
12.	Choroby ucha i wyrostka sutkowatego (H60-H95)	0	0	0	0	0	0	0	0	0	0	0	0	0	0	0	0	0	0
13.	Choroby układu krążenia (I00-I99)	603	0	0	0	0	0	0	0	0	7	5	13	19	34	30	47	77	371
14.	w tym Choroba niedokrwienna serca (I 20-I 25)	255	0	0	0	0	0	0	0	0	3	2	6	6	18	18	26	34	142
15.	Choroby naczyń mózgowych (I 60-I 69)	118	0	0	0	0	0	0	0	0	1	1	0	6	3	7	11	17	72
16.	Choroby układu oddechowego (J00-J99)	52	0	0	0	0	0	0	0	0	0	0	1	3	2	0	3	3	40
17.	Choroby układu trawiennego (K00-K93)	37	0	0	0	0	0	0	0	0	0	0	3	7	7	5	3	3	9
18.	Choroby skóry i tkanki podskórnej (L00-L99)	0	0	0	0	0	0	0	0	0	0	0	0	0	0	0	0	0	0
19.	Choroby układu kostno-stawowego, mięśniowego i tkanki łącznej (M00-M99)	1	0	0	0	0	0	0	0	0	0	0	0	0	1	0	0	0	0
20.	Choroby układu moczowo-płciowego (N00-N99)	22	0	0	0	0	0	0	1	0	0	1	0	0	2	0	3	4	11
21.	Ciąża, poród i połóg (O00-O99)	0	0	0	0	0	0	0	0	0	0	0	0	0	0	0	0	0	0
22.	Niektóre stany rozpoczynające się w okresie okołoporodowym (P00-P96)	2	2	0	0	0	0	0	0	0	0	0	0	0	0	0	0	0	0
23.	Wady rozwojowe wrodzone, zniekształcenia i aberracje chromosomowe (Q00-Q99)	1	0	0	0	0	0	0	0	0	1	0	0	0	0	0	0	0	0
24.	Objawy, cechy chorobowe oraz nieprawidłowe wyniki badań klinicznych i laboratoryjnych jednostek chorobowych gdzie indziej niesklasyfikowane (R00-R99)	49	2	0	0	0	0	0	0	0	0	2	2	1	7	3	2	6	24
25.	Zewnętrzne przyczyny zachorowania i zgonu (V01-Y98)	72	0	0	0	0	0	4	5	3	4	5	13	3	7	2	6	4	16

Główne przyczyny zgonów zgodnie z klasyfikacją międzynarodową ICD-10, wg grup, w poszczególnych powiatach																				
ŚWIĘTOKRZYSKIE		Powiat	Nazwa										PIŃCZOWSKI							
			Kod terytorialny										2608							
Lp.	przyczyny zgonów zgodnie z klasyfikacją międzynarodową ICD-10 (kat. 3-znakową)		ogółem	Rok 2006																
				z tego w grupach wiekowych																
			Poniżej roku	1-4	5-9	10-14	15-19	20-24	25-29	30-34	35-39	40-44	45-49	50-54	55-59	60-64	65-69	70-74	75 +	
1	2		3	4	5	6	7	8	9	10	11	12	13	14	15	16	17	18	19	20
1.	Niektóre choroby zakaźne i pasożytnicze (A00-B99)		0																	
2.	Nowotwory (C00-D48)		100					1				1		2	6	11	11	6	14	48
3.	w tym	sutka (C 50)	20										1		1			14		4
4.		szyjki macicy (C53)	1																	1
5.		gruczołu krokowego (C61)	6																	3
6.	Choroby krwi i narządów krwiotwórczych oraz niektóre choroby przebiegające z udziałem mechanizmów autoimmunologicznych (D50-D89)		0																	
7.	Zaburzenia wydzielania wewnętrznego, stanu odżywienia i przemiany metabolicznej (E00-E90)		8											1				1	1	5
8.	w tym	cukrzyca (E10-E14)	7															1	1	5
9.	Zaburzenia psychiczne i zaburzenia zachowania (F00-F99)		4													1	1		1	1
10.	Choroby układu nerwowego (G00-G99)		3							1						1			1	
11.	Choroby oka i przydatków oka (H00-H59)		0																	
12.	Choroby ucha i wyrostka sutkowatego (H 60-H95)		0																	
13.	Choroby układu krążenia (I00-I99)		253								1			4	10	8	11	18	33	168
14.	w	choroba niedokrwienna serca (I20-I25)	73												2	5	2	7	16	41
15.	tym	choroby naczyń mózgowych (I60-I69)	37								1				2	2	1	2	5	24
16.	Choroby układu oddechowego (J00-J99)		22												1				5	16
17.	Choroby układu trawiennego (K00-K93)		18								1			2	1	3	1	3	2	5
18.	Choroby skóry i tkanki podskórnej (L00-L99)		0																	
19.	Choroby układu kostno-stawowego, mięśniowego i tkanki łącznej (M00-M99)		1													1				
20.	Choroby układu moczowo-płciowego (N00-N99)		6																	6
21.	Ciąża, poród i połóg (O00-O99)		0																	
22.	Niektóre stany rozpoczynające się w okresie okołoporodowym (P00-P96)		1	1																
23.	Wady rozwojowe wrodzone, zniekształcenia i aberracje chromosomowe (Q00-Q99)		1		1															
24.	Objawy, cechy chorobowe oraz nieprawidłowe wyniki badań klinicznych i laboratoryjnych gdzie indziej nie sklasyfikowane (R00-R99)		51									1	1	4	1				1	43
25.	Zewnętrzne przyczyny, zachorowania i zgonu (V01-Y98)		31		1			1	2	1		2		2	6	5	2	3	2	4

Główne przyczyny zgonów zgodnie z klasyfikacją międzynarodową ICD-10 (bezwzględna liczba zgonów) Rok 2005

WOJEWÓDZTWO ŚWIĘTOKRZYSKIE

Lp.	przyczyny zgonów zgodnie z klasyfikacją międzynarodową ICD-10 (kat. 3-znakową)	POWIAT PIŃCZOWSKI										Kod terytorialny 2608									
		Ogółem	z tego w grupach wiekowych																		
			Poniżej roku	1-4	5-9	10-14	15-19	20-24	25-29	30-34	35-39	40-44	45-49	50-54	55-59	60-64	65-69	70-74	75 +		
1	2	3	4	5	6	7	8	9	10	11	12	13	14	15	16	17	18	19	20		
1.	Niektóre choroby zakaźne i pasożytnicze (A00-B99)	4	0	0	0	0	0	0	0	0	0	0	0	0	0	1	0	0	1	2	
2.	Nowotwory (C00-D48)	119	0	0	0	0	0	0	0	0	0	2	5	7	11	17	16	21	40		
3.	Sutka (C 50)	4	0	0	0	0	0	0	0	0	0	1	0	0	1	1	0	1	0		
4.	w tym Szyjki macicy (C 53)	1	0	0	0	0	0	0	0	0	0	0	0	0	0	0	0	1	0		
5.	Gruzołu krokowego (C 61)	10	0	0	0	0	0	0	0	0	0	0	1	0	0	0	1	2	6		
6.	Choroby krwi i narządów krwiotwórczych oraz niektóre choroby przebiegające z udziałem mechanizmów autoimmunologicznych (D50-D89)	0	0	0	0	0	0	0	0	0	0	0	0	0	0	0	0	0	0		
7.	Zaburzenia wydzielania wewnętrznego, stanu odżywiania i przemiany maetabolicznej (E00-E90)	6	0	0	0	0	0	0	0	0	0	0	0	0	0	0	0	1	5		
8.	w tym Cukrzyca (E 10- E 14)	6	0	0	0	0	0	0	0	0	0	0	0	0	0	0	0	1	5		
9.	Zaburzenia psychiczne i zaburzenia zachowania (F00-F99)	6	0	0	0	0	0	0	0	0	0	0	0	0	1	0	0	1	4		
10.	Choroby układu nerwowego (G00-G99)	4	0	0	0	0	0	0	0	0	0	0	0	0	0	0	1	2	1		
11.	Choroby oka i przydatków oka (H00-H59)	0	0	0	0	0	0	0	0	0	0	0	0	0	0	0	0	0	0		
12.	Choroby ucha i wyrostka sutkowatego (H60-H95)	0	0	0	0	0	0	0	0	0	0	0	0	0	0	0	0	0	0		
13.	Choroby układu krążenia (I00-I99)	234	1	0	0	0	0	0	0	1	0	2	6	7	7	11	14	18	167		
14.	w tym Choroba niedokrwienna serca (I 20-I 25)	64	0	0	0	0	0	0	0	0	0	0	1	2	3	3	5	5	45		
15.	w tym Choroby naczyń mózgowych (I 60-I 69)	40	0	0	0	0	0	0	0	0	0	0	2	0	3	3	2	4	26		
16.	Choroby układu oddechowego (J00-J99)	36	0	0	0	0	0	0	0	0	0	1	0	0	1	1	1	6	26		
17.	Choroby układu trawiennego (K00-K93)	15	0	0	0	0	0	0	0	0	0	0	1	1	1	2	2	2	6		
18.	Choroby skóry i tkanki podskórnej (L00-L99)	0	0	0	0	0	0	0	0	0	0	0	0	0	0	0	0	0	0		
19.	Choroby układu kostno-stawowego, mięśniowego i tkanki łącznej (M00-M99)	0	0	0	0	0	0	0	0	0	0	0	0	0	0	0	0	0	0		
20.	Choroby układu moczowo-płciowego (N00-N99)	7	0	0	0	0	0	0	0	0	0	0	0	0	0	0	1	0	6		
21.	Ciąża, poród i połóg (O00-O99)	0	0	0	0	0	0	0	0	0	0	0	0	0	0	0	0	0	0		
22.	Niektóre stany rozpoczynające się w okresie okołoporodowym (P00-P96)	0	0	0	0	0	0	0	0	0	0	0	0	0	0	0	0	0	0		
23.	Wady rozwojowe wrodzone, zniekształcenia i aberracje chromosomowe (Q00-Q99)	0	0	0	0	0	0	0	0	0	0	0	0	0	0	0	0	0	0		
24.	Objawy, cechy chorobowe oraz nieprawidłowe wyniki badań klinicznych i laboratoryjnych jednostek chorobowych gdzie indziej niesklasyfikowane (R00-R99)	56	0	0	0	0	0	0	0	0	0	0	0	2	0	1	1	3	49		
25.	Zewnętrzne przyczyny zachorowania i zgonu (V01-Y98)	28	0	0	0	0	0	0	1	2	1	3	0	4	2	3	3	2	5		

Główne przyczyny zgonów zgodnie z klasyfikacją międzynarodową ICD-10, wg grup, w poszczególnych powiatach																				
ŚWIĘTOKRZYSKIE		Powiat	SANDOMIERSKI																	
			2609																	
Lp.	przyczyny zgonów zgodnie z klasyfikacją międzynarodową ICD-10 (kat. 3-znakową)		ogółem	Rok 2006																
				z tego w grupach wiekowych																
			Poniżej roku	1-4	5-9	10-14	15-19	20-24	25-29	30-34	35-39	40-44	45-49	50-54	55-59	60-64	65-69	70-74	75 +	
1	2		3	4	5	6	7	8	9	10	11	12	13	14	15	16	17	18	19	20
1.	Niektóre choroby zakaźne i pasożytnicze (A00-B99)		4			1								1	1	1				
2.	Nowotwory (C00-D48)		181							1	1	1		4	9	17	17	31	22	78
3.	w tym	sutka (C 50)	13											1			1		2	9
4.		szyjki macicy (C53)	3													2			1	
5.		gruczołu krokowego (C61)	18												1	1	1	1	1	1
6.	Choroby krwi i narządów krwiotwórczych oraz niektóre choroby przebiegające z udziałem mechanizmów autoimmunologicznych (D50-D89)		3																	3
7.	Zaburzenia wydzielania wewnętrznego, stanu odżywienia i przemiany metabolicznej (E00-E90)		18						1						2	1	2	2	3	7
8.	w tym	cukrzyca (E10-E14)	13												1	1	1	1	2	7
9.	Zaburzenia psychiczne i zaburzenia zachowania (F00-F99)		7											1	2	1	1			2
10.	Choroby układu nerwowego (G00-G99)		10										1		1				2	6
11.	Choroby oka i przydatków oka (H00-H59)		0																	
12.	Choroby ucha i wyrostka sutkowatego (H 60-H95)		0																	
13.	Choroby układu krążenia (I00-I99)		380									3	1	6	9	12	8	17	33	291
14.	w	choroba niedokrwienna serca (I20-I25)	98									2		3	3	7	2	5	14	62
15.	tym	choroby naczyń mózgowych (I60-I69)	99											2	3	1	2	4	10	77
16.	Choroby układu oddechowego (J00-J99)		28						1					1	1			3	4	18
17.	Choroby układu trawiennego (K00-K93)		30										2	2	1	3	4	2	5	11
18.	Choroby skóry i tkanki podskórnej (L00-L99)		0																	
19.	Choroby układu kostno-stawowego, mięśniowego i tkanki łącznej (M00-M99)		0																	
20.	Choroby układu moczowo-płciowego (N00-N99)		12												1	1		1	2	7
21.	Ciąża, poród i połóg (O00-O99)		0																	
22.	Niektóre stany rozpoczynające się w okresie okołoporodowym (P00-P96)		1	1																
23.	Wady rozwojowe wrodzone, zniekształcenia i aberracje chromosomowe (Q00-Q99)		0																	
24.	Objawy, cechy chorobowe oraz nieprawidłowe wyniki badań klinicznych i laboratoryjnych gdzie indziej nie sklasyfikowane (R00-R99)		54									1	1	5	7	2	3	1	4	30
25.	Zewnętrzne przyczyny, zachorowania i zgonu (V01-Y98)		43						2	3	2	4	1	3	3	6	3	3	2	11

Główne przyczyny zgonów zgodnie z klasyfikacją międzynarodową ICD-10 (bezwzględna liczba zgonów) Rok 2005

WOJEWÓDZTWO ŚWIĘTOKRZYSKIE

Lp.	przyczyny zgonów zgodnie z klasyfikacją międzynarodową ICD-10 (kat. 3-znakową)	POWIAT SANDOMIERSKI										Kod terytorialny 2609								
		Ogółem	z tego w grupach wiekowych																	
			Poniżej roku	1-4	5-9	10-14	15-19	20-24	25-29	30-34	35-39	40-44	45-49	50-54	55-59	60-64	65-69	70-74	75 +	
1	2	3	4	5	6	7	8	9	10	11	12	13	14	15	16	17	18	19	20	
1.	Niektóre choroby zakaźne i pasożytnicze (A00-B99)	1	0	0	0	0	0	0	0	0	0	0	0	0	0	0	0	0	0	1
2.	Nowotwory (C00-D48)	177	0	0	0	0	0	0	1	0	1	3	5	5	16	20	19	28	79	
3.	Sutka (C 50)	13	0	0	0	0	0	0	0	0	1	0	1	0	2	2	0	1	6	
4.	w tym Szyjki macicy (C 53)	5	0	0	0	0	0	0	0	0	0	0	1	0	0	0	0	1	3	
5.	Gruzołu krokowego (C 61)	7	0	0	0	0	0	0	0	0	0	0	0	0	0	1	1	0	5	
6.	Choroby krwi i narządów krwiotwórczych oraz niektóre choroby przebiegające z udziałem mechanizmów autoimmunologicznych (D50-D89)	2	0	0	0	0	0	0	0	0	0	0	1	0	0	0	0	0	1	
7.	Zaburzenia wydzielania wewnętrznego, stanu odżywiania i przemiany materii (E00-E90)	14	0	0	0	0	0	0	0	0	0	0	0	0	2	0	3	3	6	
8.	w tym Cukrzyca (E 10- E 14)	11	0	0	0	0	0	0	0	0	0	0	0	0	2	0	2	2	5	
9.	Zaburzenia psychiczne i zaburzenia zachowania (F00-F99)	3	0	0	0	0	0	0	1	0	0	0	1	0	0	1	0	0	0	
10.	Choroby układu nerwowego (G00-G99)	9	0	0	0	0	0	0	0	1	0	0	2	0	2	1	0	0	3	
11.	Choroby oka i przydatków oka (H00-H59)	0	0	0	0	0	0	0	0	0	0	0	0	0	0	0	0	0	0	
12.	Choroby ucha i wyrostka sutkowatego (H60-H95)	0	0	0	0	0	0	0	0	0	0	0	0	0	0	0	0	0	0	
13.	Choroby układu krążenia (I00-I99)	436	0	1	1	0	0	0	0	0	0	1	5	8	22	19	31	42	306	
14.	w tym Choroba niedokrwienna serca (I 20-I 25)	138	0	0	0	0	0	0	0	0	0	1	2	3	10	8	12	12	90	
15.	w tym Choroby naczyń mózgowych (I 60-I 69)	106	0	0	0	0	0	0	0	0	0	0	0	1	5	5	11	16	68	
16.	Choroby układu oddechowego (J00-J99)	29	0	0	0	0	0	0	0	0	0	0	1	0	2	1	3	5	17	
17.	Choroby układu trawiennego (K00-K93)	38	0	0	0	0	0	0	0	0	1	0	1	2	5	3	2	4	20	
18.	Choroby skóry i tkanki podskórnej (L00-L99)	0	0	0	0	0	0	0	0	0	0	0	0	0	0	0	0	0	0	
19.	Choroby układu kostno-stawowego, mięśniowego i tkanki łącznej (M00-M99)	0	0	0	0	0	0	0	0	0	0	0	0	0	0	0	0	0	0	
20.	Choroby układu moczowo-płciowego (N00-N99)	13	0	0	0	0	0	0	1	0	0	0	0	0	0	0	1	0	11	
21.	Ciąża, poród i połóg (O00-O99)	0	0	0	0	0	0	0	0	0	0	0	0	0	0	0	0	0	0	
22.	Niektóre stany rozpoczynające się w okresie okołoporodowym (P00-P96)	0	0	0	0	0	0	0	0	0	0	0	0	0	0	0	0	0	0	
23.	Wady rozwojowe wrodzone, zniekształcenia i aberracje chromosomowe (Q00-Q99)	1	0	0	0	0	0	0	0	1	0	0	0	0	0	0	0	0	0	
24.	Objawy, cechy chorobowe oraz nieprawidłowe wyniki badań klinicznych i laboratoryjnych jednostek chorobowych gdzie indziej niesklasyfikowane (R00-R99)	57	0	0	0	0	0	0	1	2	0	2	2	6	1	3	1	3	36	
25.	Zewnętrzne przyczyny zachorowania i zgonu (V01-Y98)	54	0	0	0	0	2	2	4	3	3	5	2	11	4	1	3	3	11	

Główne przyczyny zgonów zgodnie z klasyfikacją międzynarodową ICD-10, wg grup, w poszczególnych powiatach																					
ŚWIĘTOKRZYSKIE		Powiat	Nazwa		SKARŻYSKI																
			Kod terytorialny		2610																
Lp.	przyczyny zgonów zgodnie z klasyfikacją międzynarodową ICD-10 (kat. 3-znakową)		ogółem	Rok 2006																	
				z tego w grupach wiekowych																	
		Poniżej roku	1-4	5-9	10-14	15-19	20-24	25-29	30-34	35-39	40-44	45-49	50-54	55-59	60-64	65-69	70-74	75 +			
1	2		3	4	5	6	7	8	9	10	11	12	13	14	15	16	17	18	19	20	
1.	Niektóre choroby zakaźne i pasożytnicze (A00-B99)		8	1	1										1	1	2			2	
2.	Nowotwory (C00-D48)		196				2			1	1	4	7	19	20	18	31	30		63	
3.	w tym	sutka (C 50)	10											1	3		4	1		1	
4.		szyjki macicy (C53)	6											2	1						3
5.		gruczołu krokowego (C61)	9																	2	7
6.	Choroby krwi i narządów krwiotwórczych oraz niektóre choroby przebiegające z udziałem mechanizmów autoimmunologicznych (D50-D89)		2																1	1	
7.	Zaburzenia wydzielania wewnętrznego, stanu odżywienia i przemiany metabolicznej (E00-E90)		21											3			2	1	3	12	
8.	w tym	cukrzyca (E10-E14)	21											3			2	1	3	12	
9.	Zaburzenia psychiczne i zaburzenia zachowania (F00-F99)		7											3	1	1	2				
10.	Choroby układu nerwowego (G00-G99)		16											1		1	1		3	10	
11.	Choroby oka i przydatków oka (H00-H59)		0																		
12.	Choroby ucha i wyrostka sutkowatego (H 60-H95)		0																		
13.	Choroby układu krążenia (I00-I99)		460									1	2	12	15	23	21	21	42	323	
14.	w	choroba niedokrwienna serca (I20-I25)	141										1	5	5	8	9	5	10	98	
15.	tym	choroby naczyń mózgowych (I60-I69)	128										1	1	1	6	4	4	5	13	93
16.	Choroby układu oddechowego (J00-J99)		34												1	2	1	4	8	18	
17.	Choroby układu trawiennego (K00-K93)		30					1					1	5	4	2	2	4	3	8	
18.	Choroby skóry i tkanki podskórnej (L00-L99)		0																		
19.	Choroby układu kostno-stawowego, mięśniowego i tkanki łącznej (M00-M99)		0																		
20.	Choroby układu moczowo-płciowego (N00-N99)		9														1	1	3	4	
21.	Ciąża, poród i połóg (O00-O99)		0																		
22.	Niektóre stany rozpoczynające się w okresie okołoporodowym (P00-P96)		2		2																
23.	Wady rozwojowe wrodzone, zniekształcenia i aberracje chromosomowe (Q00-Q99)		2		1		1														
24.	Objawy, cechy chorobowe oraz nieprawidłowe wyniki badań klinicznych i laboratoryjnych gdzie indziej nie sklasyfikowane (R00-R99)		29							1		1	2	1	3	1	1	1	2	16	
25.	Zewnętrzne przyczyny, zachorowania i zgonu (V01-Y98)		59			1			4	4	7	1	6	7	7	4	3	2	4	9	

Główne przyczyny zgonów zgodnie z klasyfikacją międzynarodową ICD-10 (bezwzględna liczba zgonów) Rok 2005																				
WOJEWÓDZTWO ŚWIĘTOKRZYSKIE																				
Lp.	przyczyny zgonów zgodnie z klasyfikacją międzynarodową ICD-10 (kat. 3-znakową)	POWIAT SKARŻYSKI										Kod terytorialny 2610								
		Ogółem	z tego w grupach wiekowych																	
			Poniżej roku	1-4	5-9	10-14	15-19	20-24	25-29	30-34	35-39	40-44	45-49	50-54	55-59	60-64	65-69	70-74	75 +	
1	2	3	4	5	6	7	8	9	10	11	12	13	14	15	16	17	18	19	20	
1.	Niektóre choroby zakaźne i pasożytnicze (A00-B99)	8	0	0	0	0	0	0	0	0	0	0	0	0	2	0	0	2	1	3
2.	Nowotwory (C00-D48)	182	0	0	0	2	0	2	0	1	0	1	7	13	18	10	19	35	74	7
3.	Sutka (C 50)	13	0	0	0	0	0	0	0	0	0	1	2	1	1	0	2	3	3	3
4.	w tym Szyjki macicy (C 53)	5	0	0	0	0	0	0	0	0	0	0	0	1	2	1	0	1	0	0
5.	Gruzołu krokowego (C 61)	10	0	0	0	0	0	0	0	0	0	0	0	0	0	0	0	4	6	6
6.	Choroby krwi i narządów krwiotwórczych oraz niektóre choroby przebiegające z udziałem mechanizmów autoimmunologicznych (D50-D89)	2	0	0	0	0	0	0	0	0	0	0	0	0	0	0	0	0	0	2
7.	Zaburzenia wydzielania wewnętrznego, stanu odżywiania i przemiany maetabolicznej (E00-E90)	26	0	0	0	0	0	0	0	0	0	0	0	0	3	1	4	2	16	16
8.	w tym Cukrzyca (E 10- E 14)	25	0	0	0	0	0	0	0	0	0	0	0	0	3	1	4	2	15	15
9.	Zaburzenia psychiczne i zaburzenia zachowania (F00-F99)	12	0	0	0	0	0	0	0	0	0	0	1	1	2	2	1	1	4	4
10.	Choroby układu nerwowego (G00-G99)	10	0	0	1	0	0	0	0	0	0	0	1	0	0	1	3	1	3	3
11.	Choroby oka i przydatków oka (H00-H59)	0	0	0	0	0	0	0	0	0	0	0	0	0	0	0	0	0	0	0
12.	Choroby ucha i wyrostka sutkowatego (H60-H95)	0	0	0	0	0	0	0	0	0	0	0	0	0	0	0	0	0	0	0
13.	Choroby układu krążenia (I00-I99)	493	0	0	0	0	0	0	0	1	0	3	6	19	27	9	35	62	331	331
14.	w tym Choroba niedokrwienna serca (I 20-I 25)	154	0	0	0	0	0	0	0	0	0	0	3	8	4	3	12	24	100	100
15.	Choroby naczyń mózgowych (I 60-I 69)	135	0	0	0	0	0	0	0	0	0	0	1	6	13	3	10	13	89	89
16.	Choroby układu oddechowego (J00-J99)	41	0	0	0	0	1	0	0	0	1	0	0	1	2	2	0	8	26	26
17.	Choroby układu trawiennego (K00-K93)	33	0	0	0	0	0	0	0	0	0	0	2	4	4	6	6	3	8	8
18.	Choroby skóry i tkanki podskórnej (L00-L99)	0	0	0	0	0	0	0	0	0	0	0	0	0	0	0	0	0	0	0
19.	Choroby układu kostno-stawowego, mięśniowego i tkanki łącznej (M00-M99)	2	0	0	0	0	0	0	0	0	0	0	0	0	0	0	1	0	1	1
20.	Choroby układu moczowo-płciowego (N00-N99)	16	0	0	0	0	0	0	0	0	0	0	0	0	0	0	1	1	4	10
21.	Ciąża, poród i połóg (O00-O99)	0	0	0	0	0	0	0	0	0	0	0	0	0	0	0	0	0	0	0
22.	Niektóre stany rozpoczynające się w okresie okołoporodowym (P00-P96)	1	1	0	0	0	0	0	0	0	0	0	0	0	0	0	0	0	0	0
23.	Wady rozwojowe wrodzone, zniekształcenia i aberracje chromosomowe (Q00-Q99)	0	0	0	0	0	0	0	0	0	0	0	0	0	0	0	0	0	0	0
24.	Objawy, cechy chorobowe oraz nieprawidłowe wyniki badań klinicznych i laboratoryjnych jednostek chorobowych gdzie indziej niesklasyfikowane (R00-R99)	34	0	0	0	0	0	0	0	0	0	0	3	6	1	1	3	5	15	15
25.	Zewnętrzne przyczyny zachorowania i zgonu (V01-Y98)	71	0	0	0	0	3	1	2	1	5	7	6	8	10	7	2	5	14	14

Główne przyczyny zgonów zgodnie z klasyfikacją międzynarodową ICD-10, wg grup, w poszczególnych powiatach																						
ŚWIĘTOKRZYSKIE			Powiat		Nazwa					STARACHOWUCKI												
					Kod terytorialny					2611												
Lp.	przyczyny zgonów zgodnie z klasyfikacją międzynarodową ICD-10 (kat. 3-znakową)				Rok 2006																	
					ogółem	z tego w grupach wiekowych																
						Poniżej roku	1-4	5-9	10-14	15-19	20-24	25-29	30-34	35-39	40-44	45-49	50-54	55-59	60-64	65-69	70-74	75 +
1	2	3	4	5	6	7	8	9	10	11	12	13	14	15	16	17	18	19	20			
1.	Niektóre choroby zakaźne i pasożytnicze (A00-B99)				8										1			1	3	3		
2.	Nowotwory (C00-D48)				245									2	2	5	18	27	25	34	44	88
3.	w tym	sutka (C 50)			15								1		1	2	3	4	1	3		
4.		szyjki macicy (C53)			4											2			2			
5.		gruczołu krokowego (C61)			12											2			1	9		
6.	Choroby krwi i narządów krwiotwórczych oraz niektóre choroby przebiegające z udziałem mechanizmów autoimmunologicznych (D50-D89)				1															1		
7.	Zaburzenia wydzielania wewnętrzznego, stanu odżywienia i przemiany metabolicznej (E00-E90)				33								1	1		2	2	1	3	23		
8.	w tym	cukrzyca (E10-E14)			33								1	1		2	2	1	3	23		
9.	Zaburzenia psychiczne i zaburzenia zachowania (F00-F99)				16							2	2	1	4	1	2	1	1	2		
10.	Choroby układu nerwowego (G00-G99)				21	1							1	2	2	2		1	3	9		
11.	Choroby oka i przydatków oka (H00-H59)				0																	
12.	Choroby ucha i wyrostka sutkowatego (H 60-H95)				0																	
13.	Choroby układu krążenia (I00-I99)				468						2		11	9	15	29	20	37	43	302		
14.	w	choroba niedokrwienna serca (I20-I25)			164								3	4	4	9	8	13	19	104		
15.	tym	choroby naczyń mózgowych (I60-I69)			138						1		5	2	3	8	4	11	12	92		
16.	Choroby układu oddechowego (J00-J99)				58									1	1	4	1	6	9	36		
17.	Choroby układu trawiennego (K00-K93)				32									3	7	3	3		4	12		
18.	Choroby skóry i tkanki podskórnej (:L00-L99)				0																	
19.	Choroby układu kostno-stawowego, mięśniowego i tkanki łącznej (M00-M99)				1						1											
20.	Choroby układu moczowo-płciowego (N00-N99)				18											3	1	1		13		
21.	Ciąża, poród i połóg (O00-O99)				0																	
22.	Niektóre stany rozpoczynające się w okresie okołoporodowym (P00-P96)				2	2																
23.	Wady rozwojowe wrodzone, zniekształcenia i aberracje chromosomowe (Q00-Q99)				0																	
24.	Objawy, cechy chorobowe oraz nieprawidłowe wyniki badań klinicznych i laboratoryjnych gdzie indziej nie sklasyfikowane (R00-R99)				35							2		7	5	1	2	1	2	15		
25.	Zewnętrzne przyczyny, zachorowania i zgonu (V01-Y98)				84				2	3	4	5	3	7	11	15	3	5	1	4	21	

Główne przyczyny zgonów zgodnie z klasyfikacją międzynarodową ICD-10 (bezwzględna liczba zgonów) Rok 2005																				
WOJEWÓDZTWO ŚWIĘTOKRZYSKIE																				
Lp.	przyczyny zgonów zgodnie z klasyfikacją międzynarodową ICD-10 (kat. 3-znakową)	POWIAT STARACHOWICKI										Kod terytorialny 2611								
		Ogółem	z tego w grupach wiekowych																	
			Poniżej roku	1-4	5-9	10-14	15-19	20-24	25-29	30-34	35-39	40-44	45-49	50-54	55-59	60-64	65-69	70-74	75 +	
1	2	3	4	5	6	7	8	9	10	11	12	13	14	15	16	17	18	19	20	
1.	Niektóre choroby zakaźne i pasożytnicze (A00-B99)	8	0	0	0	0	0	0	0	0	0	0	0	0	1	0	1	0	2	4
2.	Nowotwory (C00-D48)	225	0	0	0	0	0	1	0	0	2	0	12	12	25	24	27	42	80	
3.	Sutka (C 50)	11	0	0	0	0	0	0	0	0	0	0	0	0	3	1	1	4	2	
4.	w tym Szyjki macicy (C 53)	5	0	0	0	0	0	0	0	0	0	0	3	0	0	0	1	1	0	
5.	Gruczołu krokowego (C 61)	10	0	0	0	0	0	0	0	0	0	0	0	0	1	0	0	1	8	
6.	Choroby krwi i narządów krwiotwórczych oraz niektóre choroby przebiegające z udziałem mechanizmów autoimmunologicznych (D50-D89)	2	0	0	0	0	0	0	0	0	0	0	0	0	0	0	0	0	0	2
7.	Zaburzenia wydzielania wewnętrznego, stanu odżywiania i przemiany maetabolicznej (E00-E90)	15	0	0	0	0	0	0	0	0	0	1	1	0	0	0	1	3	9	
8.	w tym Cukrzyca (E 10- E 14)	14	0	0	0	0	0	0	0	0	0	1	1	0	0	0	1	3	8	
9.	Zaburzenia psychiczne i zaburzenia zachowania (F00-F99)	11	0	0	0	0	0	0	0	0	0	1	1	0	3	1	0	0	5	
10.	Choroby układu nerwowego (G00-G99)	18	0	0	0	0	0	0	0	0	1	1	1	0	2	0	3	1	9	
11.	Choroby oka i przydatków oka (H00-H59)	0	0	0	0	0	0	0	0	0	0	0	0	0	0	0	0	0	0	
12.	Choroby ucha i wyrostka sutkowatego (H60-H95)	0	0	0	0	0	0	0	0	0	0	0	0	0	0	0	0	0	0	
13.	Choroby układu krążenia (I00-I99)	448	0	0	0	0	0	0	1	3	4	7	7	17	18	14	23	49	305	
14.	w tym Choroba niedokrwienna serca (I 20-I 25)	166	0	0	0	0	0	0	0	0	0	3	2	9	9	3	8	18	114	
15.	w tym Choroby naczyń mózgowych (I 60-I 69)	128	0	0	0	0	0	0	0	1	0	1	1	4	2	5	9	19	86	
16.	Choroby układu oddechowego (J00-J99)	52	0	0	0	0	0	0	0	0	0	1	2	2	1	1	5	9	31	
17.	Choroby układu trawiennego (K00-K93)	31	0	0	0	0	0	0	0	0	1	2	1	3	4	4	2	1	13	
18.	Choroby skóry i tkanki podskórnej (L00-L99)	0	0	0	0	0	0	0	0	0	0	0	0	0	0	0	0	0	0	
19.	Choroby układu kostno-stawowego, mięśniowego i tkanki łącznej (M00-M99)	0	0	0	0	0	0	0	0	0	0	0	0	0	0	0	0	0	0	
20.	Choroby układu moczowo-płciowego (N00-N99)	12	0	0	0	0	0	0	0	0	0	0	0	0	2	0	1	2	7	
21.	Ciąża, poród i połóg (O00-O99)	0	0	0	0	0	0	0	0	0	0	0	0	0	0	0	0	0	0	
22.	Niektóre stany rozpoczynające się w okresie okołoporodowym (P00-P96)	1	1	0	0	0	0	0	0	0	0	0	0	0	0	0	0	0	0	
23.	Wady rozwojowe wrodzone, zniekształcenia i aberracje chromosomowe (Q00-Q99)	1	0	1	0	0	0	0	0	0	0	0	0	0	0	0	0	0	0	
24.	Objawy, cechy chorobowe oraz nieprawidłowe wyniki badań klinicznych i laboratoryjnych jednostek chorobowych gdzie indziej niesklasyfikowane (R00-R99)	28	0	0	0	0	0	1	0	1	1	0	3	2	1	2	2	1	14	
25.	Zewnętrzne przyczyny zachorowania i zgonu (V01-Y98)	58	0	0	1	0	1	4	3	1	3	6	3	5	7	5	3	4	12	

Główne przyczyny zgonów zgodnie z klasyfikacją międzynarodową ICD-10, wg grup, w poszczególnych powiatach																					
ŚWIĘTOKRZYSKIE		Powiat	Nazwa																	STASZOWSKI	
			Kod terytorialny																	2612	
Lp.	przyczyny zgonów zgodnie z klasyfikacją międzynarodową ICD-10 (kat. 3-znakową)		Rok 2006																		
			ogółem	z tego w grupach wiekowych																	
				Poniżej roku	1-4	5-9	10-14	15-19	20-24	25-29	30-34	35-39	40-44	45-49	50-54	55-59	60-64	65-69	70-74	75 +	
1	2		3	4	5	6	7	8	9	10	11	12	13	14	15	16	17	18	19	20	
1.	Niektóre choroby zakaźne i pasożytnicze (A00-B99)		2					1													1
2.	Nowotwory (C00-D48)		178						1		1	1	2	3	13	19	9	25	28	76	
3.	w tym	sutka (C 50)	5												2	2			1		
4.		szyjki macicy (C53)	2															1	1		
5.		gruczołu krokowego (C61)	7												1				1	2	3
6.	Choroby krwi i narządów krwiotwórczych oraz niektóre choroby przebiegające z udziałem mechanizmów autoimmunologicznych (D50-D89)		1																		1
7.	Zaburzenia wydzielania wewnętrznego, stanu odżywienia i przemiany metabolicznej (E00-E90)		11											1			2	1	2	5	
8.	w tym	cukrzyca (E10-E14)	11											1			2	1	2	5	
9.	Zaburzenia psychiczne i zaburzenia zachowania (F00-F99)		7									1		1		1	1	1		2	
10.	Choroby układu nerwowego (G00-G99)		12										2	2		1		1	1	5	
11.	Choroby oka i przydatków oka (H00-H59)		0																		
12.	Choroby ucha i wyrostka sutkowatego (H 60-H95)		0																		
13.	Choroby układu krążenia (I00-I99)		393									1	2	5	13	21	17	23	34	277	
14.	w	choroba niedokrwienna serca (I20-I25)	133										1	1	4	6	8	8	11	94	
15.	tym	choroby naczyń mózgowych (I60-I69)	118									1		2	3	7	7	6	16	76	
16.	Choroby układu oddechowego (J00-J99)		25													1	1	2	4	17	
17.	Choroby układu trawiennego (K00-K93)		27									3		1	3	4		3	3	10	
18.	Choroby skóry i tkanki podskórnej (L00-L99)		0																		
19.	Choroby układu kostno-stawowego, mięśniowego i tkanki łącznej (M00-M99)		0																		
20.	Choroby układu moczowo-płciowego (N00-N99)		12	1													2			2	7
21.	Ciąża, poród i połóg (O00-O99)		0																		
22.	Niektóre stany rozpoczynające się w okresie okołoporodowym (P00-P96)		1	1																	
23.	Wady rozwojowe wrodzone, zniekształcenia i aberracje chromosomowe (Q00-Q99)		0																		
24.	Objawy, cechy chorobowe oraz nieprawidłowe wyniki badań klinicznych i laboratoryjnych gdzie indziej nie sklasyfikowane (R00-R99)		50										2		1	2		1		44	
25.	Zewnętrzne przyczyny, zachorowania i zgonu (V01-Y98)		53			3		1		2	5	5	2	6	8	4	6		2	9	

Główne przyczyny zgonów zgodnie z klasyfikacją międzynarodową ICD-10 (bezwzględna liczba zgonów) Rok 2005

WOJEWÓDZTWO ŚWIĘTOKRZYSKIE

Lp.	przyczyny zgonów zgodnie z klasyfikacją międzynarodową ICD-10 (kat. 3-znakową)	POWIAT STASZOWSKI										Kod terytorialny 2612							
		Ogółem	z tego w grupach wiekowych																
			Poniżej roku	1-4	5-9	10-14	15-19	20-24	25-29	30-34	35-39	40-44	45-49	50-54	55-59	60-64	65-69	70-74	75 +
1	2	3	4	5	6	7	8	9	10	11	12	13	14	15	16	17	18	19	20
1.	Niektóre choroby zakaźne i pasożytnicze (A00-B99)	3	1	0	0	0	0	0	0	0	0	0	1	0	0	0	0	1	0
2.	Nowotwory (C00-D48)	170	0	0	0	0	0	1	1	1	1	3	6	14	16	8	18	24	77
3.	Sutka (C 50)	7	0	0	0	0	0	0	0	0	0	0	0	1	1	1	1	1	2
4.	w tym Szyjki macicy (C 53)	4	0	0	0	0	0	0	0	0	0	0	1	0	1	1	1	0	0
5.	Gruzoła krokowego (C 61)	8	0	0	0	0	0	0	0	0	0	0	0	0	1	0	1	0	6
6.	Choroby krwi i narządów krwiotwórczych oraz niektóre choroby przebiegające z udziałem mechanizmów autoimmunologicznych (D50-D89)	1	0	0	0	0	0	0	0	0	0	0	0	0	0	0	0	0	1
7.	Zaburzenia wydzielania wewnętrznego, stanu odżywiania i przemiany maetabolicznej (E00-E90)	15	0	0	0	0	0	0	0	0	0	0	0	0	1	0	0	5	9
8.	w tym Cukrzyca (E 10- E 14)	12	0	0	0	0	0	0	0	0	0	0	0	0	1	0	0	5	6
9.	Zaburzenia psychiczne i zaburzenia zachowania (F00-F99)	4	0	0	0	0	0	0	0	0	0	0	1	0	0	0	1	1	1
10.	Choroby układu nerwowego (G00-G99)	19	0	0	0	0	1	0	0	1	0	1	1	1	4	1	2	0	7
11.	Choroby oka i przydatków oka (H00-H59)	0	0	0	0	0	0	0	0	0	0	0	0	0	0	0	0	0	0
12.	Choroby ucha i wyrostka sutkowatego (H60-H95)	0	0	0	0	0	0	0	0	0	0	0	0	0	0	0	0	0	0
13.	Choroby układu krążenia (I00-I99)	385	0	0	0	0	0	0	0	1	2	5	1	7	19	9	12	41	288
14.	w tym Choroba niedokrwienna serca (I 20-I 25)	120	0	0	0	0	0	0	0	0	0	1	1	4	3	2	8	16	85
15.	w tym Choroby naczyń mózgowych (I 60-I 69)	145	0	0	0	0	0	0	0	1	1	4	0	1	6	3	11	16	102
16.	Choroby układu oddechowego (J00-J99)	32	0	0	0	0	0	0	0	0	0	0	0	1	0	1	1	1	28
17.	Choroby układu trawiennego (K00-K93)	20	0	0	0	0	0	0	1	1	0	0	1	0	0	2	0	1	14
18.	Choroby skóry i tkanki podskórnej (L00-L99)	0	0	0	0	0	0	0	0	0	0	0	0	0	0	0	0	0	0
19.	Choroby układu kostno-stawowego, mięśniowego i tkanki łącznej (M00-M99)	0	0	0	0	0	0	0	0	0	0	0	0	0	0	0	0	0	0
20.	Choroby układu moczowo-płciowego (N00-N99)	10	0	0	0	0	0	0	0	0	0	1	0	0	0	1	1	1	6
21.	Ciąża, poród i połóg (O00-O99)	0	0	0	0	0	0	0	0	0	0	0	0	0	0	0	0	0	0
22.	Niektóre stany rozpoczynające się w okresie okołoporodowym (P00-P96)	0	0	0	0	0	0	0	0	0	0	0	0	0	0	0	0	0	0
23.	Wady rozwojowe wrodzone, zniekształcenia i aberracje chromosomowe (Q00-Q99)	1	1	0	0	0	0	0	0	0	0	0	0	0	0	0	0	0	0
24.	Objawy, cechy chorobowe oraz nieprawidłowe wyniki badań klinicznych i laboratoryjnych jednostek chorobowych gdzie indziej niesklasyfikowane (R00-R99)	72	0	0	0	0	0	2	0	0	2	0	2	3	1	2	3	3	54
25.	Zewnętrzne przyczyny zachorowania i zgonu (V01-Y98)	60	0	0	0	0	1	1	4	5	4	3	4	7	10	7	0	3	11

Główne przyczyny zgonów zgodnie z klasyfikacją międzynarodową ICD-10, wg grup, w poszczególnych powiatach																						
ŚWIĘTOKRZYSKIE		Powiat	Nazwa		WŁOSZCZOWSKI																	
			Kod terytorialny		2613																	
Lp.	przyczyny zgonów zgodnie z klasyfikacją międzynarodową ICD-10 (kat. 3-znakową)		Rok 2006																			
			ogółem	z tego w grupach wiekowych																		
				Poniżej roku	1-4	5-9	10-14	15-19	20-24	25-29	30-34	35-39	40-44	45-49	50-54	55-59	60-64	65-69	70-74	75 +		
1	2		3	4	5	6	7	8	9	10	11	12	13	14	15	16	17	18	19	20		
1.	Niektóre choroby zakaźne i pasożytnicze (A00-B99)		4																	1	3	
2.	Nowotwory (C00-D48)		97									1	2	5	5	11	5	14	11	43		
3.	w tym	sutka (C 50)	7										1						1	2	3	
4.		szyjki macicy (C53)	1											1								
5.		gruczołu krokowego (C61)	7																		7	
6.	Choroby krwi i narządów krwiotwórczych oraz niektóre choroby przebiegające z udziałem mechanizmów autoimmunologicznych (D50-D89)		2																	1	1	
7.	Zaburzenia wydzielania wewnętrznego, stanu odżywienia i przemiany metabolicznej (E00-E90)		12													1		1		3	7	
8.	w tym	cukrzyca (E10-E14)	12													1		1		3	7	
9.	Zaburzenia psychiczne i zaburzenia zachowania (F00-F99)		13							1	2				3	1	1	1	2		2	
10.	Choroby układu nerwowego (G00-G99)		9													2	1	1		1	4	
11.	Choroby oka i przydatków oka (H00-H59)		0																			
12.	Choroby ucha i wyrostka sutkowatego (H 60-H95)		0																			
13.	Choroby układu krążenia (I00-I99)		314					1						3	5	4	15	16	15	23	232	
14.	w	choroba niedokrwienna serca (I20-I25)	115												2	2	4	6	4	10	87	
15.	tym	choroby naczyń mózgowych (I60-I69)	73											1	2	1	4	4	3	9	49	
16.	Choroby układu oddechowego (J00-J99)		28														3		2	1	22	
17.	Choroby układu trawiennego (K00-K93)		14								1					1		1	1	2	8	
18.	Choroby skóry i tkanki podskórnej (L00-L99)		0																			
19.	Choroby układu kostno-stawowego, mięśniowego i tkanki łącznej (M00-M99)		1																		1	
20.	Choroby układu moczowo-płciowego (N00-N99)		15							1					1					2	1	10
21.	Ciąża, poród i połóg (O00-O99)		0																			
22.	Niektóre stany rozpoczynające się w okresie okołoporodowym (P00-P96)		1	1																		
23.	Wady rozwojowe wrodzone, zniekształcenia i aberracje chromosomowe (Q00-Q99)		1	1																		
24.	Objawy, cechy chorobowe oraz nieprawidłowe wyniki badań klinicznych i laboratoryjnych gdzie indziej nie sklasyfikowane (R00-R99)		25										1	3	2	2			2	1	14	
25.	Zewnętrzne przyczyny, zachorowania i zgonu (V01-Y98)		34		1			2	2	2	2	2	1	3	4	3	3	3	2		7	

Główne przyczyny zgonów zgodnie z klasyfikacją międzynarodową ICD-10 (bezwzględna liczba zgonów) Rok 2005

WOJEWÓDZTWO ŚWIĘTOKRZYSKIE

Lp.	przyczyny zgonów zgodnie z klasyfikacją międzynarodową ICD-10 (kat. 3-znakową)	POWIAT WŁOSZCZOWSKI										Kod terytorialny 2613								
		Ogółem	z tego w grupach wiekowych																	
			Poniżej roku	1-4	5-9	10-14	15-19	20-24	25-29	30-34	35-39	40-44	45-49	50-54	55-59	60-64	65-69	70-74	75 +	
1	2	3	4	5	6	7	8	9	10	11	12	13	14	15	16	17	18	19	20	
1.	Niektóre choroby zakaźne i pasożytnicze (A00-B99)	1	0	0	0	0	0	0	0	0	0	1	0	0	0	0	0	0	0	0
2.	Nowotwory (C00-D48)	101	0	0	0	1	0	0	1	1	0	1	5	3	14	12	10	17	36	
3.	Sutka (C 50)	9	0	0	0	0	0	0	1	0	0	0	0	1	2	1	0	2	2	
4.	w tym Szyjki macicy (C 53)	0	0	0	0	0	0	0	0	0	0	0	0	0	0	0	0	0	0	
5.	Gruzołu krokowego (C 61)	6	0	0	0	0	0	0	0	0	0	0	0	0	0	1	0	1	4	
6.	Choroby krwi i narządów krwiotwórczych oraz niektóre choroby przebiegające z udziałem mechanizmów autoimmunologicznych (D50-D89)	1	0	0	0	0	0	0	0	0	0	1	0	0	0	0	0	0	0	
7.	Zaburzenia wydzielania wewnętrznego, stanu odżywiania i przemiany materii (E00-E90)	9	0	0	0	0	0	0	0	0	0	0	0	0	1	0	1	2	5	
8.	w tym Cukrzyca (E 10- E 14)	9	0	0	0	0	0	0	0	0	0	0	0	0	1	0	1	2	5	
9.	Zaburzenia psychiczne i zaburzenia zachowania (F00-F99)	4	0	0	0	0	0	0	0	0	1	0	0	0	0	0	1	0	2	
10.	Choroby układu nerwowego (G00-G99)	8	0	0	0	0	0	0	0	0	0	0	1	0	0	0	1	2	4	
11.	Choroby oka i przydatków oka (H00-H59)	0	0	0	0	0	0	0	0	0	0	0	0	0	0	0	0	0	0	
12.	Choroby ucha i wyrostka sutkowatego (H60-H95)	0	0	0	0	0	0	0	0	0	0	0	0	0	0	0	0	0	0	
13.	Choroby układu krążenia (I00-I99)	264	0	0	0	0	0	0	0	1	1	3	6	4	14	9	18	30	178	
14.	w tym Choroba niedokrwienna serca (I 20-I 25)	98	0	0	0	0	0	0	0	0	1	2	1	1	4	3	4	10	72	
15.	Choroby naczyń mózgowych (I 60-I 69)	68	0	0	0	0	0	0	0	0	0	1	1	2	5	4	6	5	44	
16.	Choroby układu oddechowego (J00-J99)	22	0	0	0	0	0	0	0	0	0	0	0	0	1	1	1	1	18	
17.	Choroby układu trawiennego (K00-K93)	23	0	0	0	0	0	1	0	0	0	0	3	1	1	0	1	4	12	
18.	Choroby skóry i tkanki podskórnej (L00-L99)	0	0	0	0	0	0	0	0	0	0	0	0	0	0	0	0	0	0	
19.	Choroby układu kostno-stawowego, mięśniowego i tkanki łącznej (M00-M99)	0	0	0	0	0	0	0	0	0	0	0	0	0	0	0	0	0	0	
20.	Choroby układu moczowo-płciowego (N00-N99)	9	0	0	0	0	0	0	0	0	0	0	0	1	0	0	1	1	6	
21.	Ciąża, poród i połóg (O00-P96)	0	0	0	0	0	0	0	0	0	0	0	0	0	0	0	0	0	0	
22.	Niektóre stany rozpoczynające się w okresie okołoporodowym (P00-P96)	1	1	0	0	0	0	0	0	0	0	0	0	0	0	0	0	0	0	
23.	Wady rozwojowe wrodzone, zniekształcenia i aberracje chromosomowe (Q00-Q99)	0	0	0	0	0	0	0	0	0	0	0	0	0	0	0	0	0	0	
24.	Objawy, cechy chorobowe oraz nieprawidłowe wyniki badań klinicznych i laboratoryjnych jednostek chorobowych gdzie indziej niesklasyfikowane (R00-R99)	18	0	0	0	0	0	0	0	0	0	0	3	0	0	1	0	0	14	
25.	Zewnętrzne przyczyny zachorowania i zgonu (V01-Y98)	31	0	0	0	0	0	5	1	3	0	2	3	3	1	1	1	1	10	

Główne przyczyny zgonów zgodnie z klasyfikacją międzynarodową ICD-10, wg grup, w poszczególnych powiatach																				
ŚWIĘTOKRZYSKIE		Powiat	MIASTO KIELCE																	
			2661																	
Lp.	przyczyny zgonów zgodnie z klasyfikacją międzynarodową ICD-10 (kat. 3-znakową)		Rok 2006																	
			ogółem	z tego w grupach wiekowych																
				Poniżej roku	1-4	5-9	10-14	15-19	20-24	25-29	30-34	35-39	40-44	45-49	50-54	55-59	60-64	65-69	70-74	75 +
1	2	3	4	5	6	7	8	9	10	11	12	13	14	15	16	17	18	19	20	
1.	Niektóre choroby zakaźne i pasożytnicze (A00-B99)		10											1	1		1		3	4
2.	Nowotwory (C00-D48)		422							2	2	2	3	10	31	54	44	60	69	145
3.	w tym	sutka (C 50)	29											1	2	4	3	4	7	8
4.		szyjki macicy (C53)	15												3	3	3	1		5
5.		gruczołu krokowego (C61)	16													1	1	2	3	9
6.	Choroby krwi i narządów krwiotwórczych oraz niektóre choroby przebiegające z udziałem mechanizmów autoimmunologicznych (D50-D89)		1																	1
7.	Zaburzenia wydzielania wewnętrznego, stanu odżywienia i przemiany metabolicznej (E00-E90)		27											1	1	3	2	1	6	13
8.	w tym	cukrzyca (E10-E14)	26											1	1	3	2	1	6	12
9.	Zaburzenia psychiczne i zaburzenia zachowania (F00-F99)		9												2	2	1	1		3
10.	Choroby układu nerwowego (G00-G99)		24		1			1		1				1	1	3	1	3	1	10
11.	Choroby oka i przydatków oka (-H59)		0																	
12.	Choroby ucha i wyrostka sutkowatego (H 60-H95)		0																	
13.	Choroby układu krążenia (I00-I99)		635						1		1	3	4	9	18	32	30	48	71	418
14.	w	choroba niedokrwienności serca (I20-I25)	192									1		3	4	7	13	18	20	126
15.	tym	choroby naczyń mózgowych (I60-I69)	158						1			1	3	4	5	10	8	10	23	93
16.	Choroby układu oddechowego (J00-J99)		115								1				1	4	5	8	14	82
17.	Choroby układu trawiennego (K00-K93)		83							1			2	7	8	14	6	5	6	34
18.	Choroby skóry i tkanki podskórnej (L00-L99)		0																	
19.	Choroby układu kostno-stawowego, mięśniowego i tkanki łącznej (M00-M99)		1														1			
20.	Choroby układu moczowo-płciowego (N00-N99)		33										1	2	1		3	4	2	20
21.	Ciąża, poród i połóg (O00-O99)		0																	
22.	Niektóre stany rozpoczynające się w okresie okołoporodowym (P00-P96)		1	1																
23.	Wady rozwojowe wrodzone, zniekształcenia i aberracje chromosomowe (Q00-Q99)		0																	
24.	Objawy, cechy chorobowe oraz nieprawidłowe wyniki badań klinicznych i laboratoryjnych gdzie indziej nie sklasyfikowane (R00-R99)		194	1					2	3	1	4	9	15	26	21	13	8	18	73
25.	Zewnętrzne przyczyny, zachorowania i zgonu (V01-Y98)		100		1	1		4	9	8	3	2	5	5	7	9	4	13	6	23

Główne przyczyny zgonów zgodnie z klasyfikacją międzynarodową ICD-10 (bezwzględna liczba zgonów) Rok 2005

WOJEWÓDZTWO ŚWIĘTOKRZYSKIE

Lp.	przyczyny zgonów zgodnie z klasyfikacją międzynarodową ICD-10 (kat. 3-znakową)	MIASTO KIELCE											Kod terytorialny 2661							
		Ogółem	z tego w grupach wiekowych																	
			Poniżej roku	1-4	5-9	10-14	15-19	20-24	25-29	30-34	35-39	40-44	45-49	50-54	55-59	60-64	65-69	70-74	75+	
1	2	3	4	5	6	7	8	9	10	11	12	13	14	15	16	17	18	19	20	
1.	Niektóre choroby zakaźne i pasożytnicze (A00-B99)	12	1	0	0	0	0	0	0	0	1	0	0	0	0	2	2	1	5	
2.	Nowotwory (C00-D48)	453	0	0	0	0	0	2	0	3	1	7	13	39	52	43	65	71	157	
3.	Sutka (C 50)	29	0	0	0	0	0	0	0	0	1	1	2	4	5	1	6	2	7	
4.	w tym Szyjki macicy (C 53)	6	0	0	0	0	0	0	0	0	0	1	2	1	1	0	0	0	1	
5.	Gruzołu krokowego (C 61)	27	0	0	0	0	0	0	0	0	0	0	0	0	2	2	5	3	15	
6.	Choroby krwi i narządów krwiotwórczych oraz niektóre choroby przebiegające z udziałem mechanizmów autoimmunologicznych (D50-D89)	6	0	0	0	0	0	0	0	0	0	0	1	0	1	0	0	1	3	
7.	Zaburzenia wydzielania wewnętrznego, stanu odżywiania i przemiany maetabolicznej (E00-E90)	28	0	0	0	0	0	0	0	0	1	0	0	0	1	3	2	4	17	
8.	w tym Cukrzyca (E 10- E 14)	25	0	0	0	0	0	0	0	0	0	0	0	0	1	3	2	4	15	
9.	Zaburzenia psychiczne i zaburzenia zachowania (F00-F99)	6	0	0	0	0	0	0	0	0	1	0	0	0	1	0	1	0	3	
10.	Choroby układu nerwowego (G00-G99)	21	0	1	0	0	1	0	1	0	0	1	1	1	1	1	3	3	7	
11.	Choroby oka i przydatków oka (H00-H59)	0	0	0	0	0	0	0	0	0	0	0	0	0	0	0	0	0	0	
12.	Choroby ucha i wyrostka sutkowatego (H60-H95)	0	0	0	0	0	0	0	0	0	0	0	0	0	0	0	0	0	0	
13.	Choroby układu krążenia (I00-I99)	679	0	0	0	0	1	1	0	1	0	4	17	20	32	29	54	100	420	
14.	w tym Choroba niedokrwienna serca (I 20-I 25)	184	0	0	0	0	0	0	0	0	0	0	1	5	10	12	21	29	106	
15.	Choroby naczyń mózgowych (I 60-I 69)	174	0	0	0	0	0	0	0	0	0	1	6	5	11	6	13	36	96	
16.	Choroby układu oddechowego (J00-J99)	111	0	1	0	0	0	0	0	0	0	0	0	2	3	7	5	15	78	
17.	Choroby układu trawiennego (K00-K93)	78	0	0	0	0	0	0	1	0	1	3	4	12	10	6	7	4	30	
18.	Choroby skóry i tkanki podskórnej (L00-L99)	0	0	0	0	0	0	0	0	0	0	0	0	0	0	0	0	0	0	
19.	Choroby układu kostno-stawowego, mięśniowego i tkanki łącznej (M00-M99)	0	0	0	0	0	0	0	0	0	0	0	0	0	0	0	0	0	0	
20.	Choroby układu moczowo-płciowego (N00-N99)	31	0	0	0	0	0	0	1	0	0	1	2	1	2	0	2	5	17	
21.	Ciąża, poród i połóg (O00-O99)	0	0	0	0	0	0	0	0	0	0	0	0	0	0	0	0	0	0	
22.	Niektóre stany rozpoczynające się w okresie okołoporodowym (P00-P96)	4	4	0	0	0	0	0	0	0	0	0	0	0	0	0	0	0	0	
23.	Wady rozwojowe wrodzone, zniekształcenia i aberracje chromosomowe (Q00-Q99)	2	2	0	0	0	0	0	0	0	0	0	0	0	0	0	0	0	0	
24.	Objawy, cechy chorobowe oraz nieprawidłowe wyniki badań klinicznych i laboratoryjnych jednostek chorobowych gdzie indziej niesklasyfikowane (R00-R99)	120	0	0	0	0	0	0	3	4	1	10	8	17	15	12	10	11	29	
25.	Zewnętrzne przyczyny zachorowania i zgonu (V01-Y98)	95	0	0	0	0	0	0	8	4	7	1	5	5	10	6	8	8	5	28

Dane ŚCMOZ dotyczą liczby zgonów wyłącznie mieszkańców województwa świętokrzyskiego

**Struktura hospitalizacji ogólnych mieszkańców województwa świętokrzyskiego w 2006 r.
cd.**

Struktura hospitalizacji ogólnych mieszkańców województwa w zakładach opieki zdrowotnej zlokalizowanych na terenie województwa w roku 2006						
WOJEWÓDZTWO ŚWIĘTOKRZYSKIE						
Lp.	Przyczyny hospitalizacja zgodnie z klasyfikacją międzynarodową ICD-10 (kat. 3-znakowa)		Hospitalizacje ogółem			W tym dotyczące mieszkańców województwa
			Liczba	udział w łącznej liczbie		
1	kod	2		3	4	5
.....						
201	M41	Boczne skrzywienie kręgosłupa [skolioza]	291	0,11%	82,56%	212
202	N95	Schorzenia przekwitania i okresu okołomenopauzalnego	290	0,11%	82,67%	279
203	C44	Inne nowotwory złośliwe skóry	288	0,11%	82,78%	269
204	K51	Wrzodziejące zapalenie jelita grubego	287	0,11%	82,89%	278
205	K31	Inne choroby żołądka i dwunastnicy	286	0,11%	82,99%	281
206	N28	Inne zaburzenia nerki i moczowodu niesklasyfikowane gdzie indziej	286	0,11%	83,10%	263
207	S20	Powierzchnowy uraz klatki piersiowej	284	0,11%	83,21%	267
208	N43	Wodniak jądra i powrózka nasiennej	280	0,11%	83,32%	250
209	R31	Krwimocz, nie określony	278	0,11%	83,42%	255
210	S32	Złamanie odcinka lędźwiowego kręgosłupa i miednicy	274	0,10%	83,53%	250
211	D69	Plamica i inne skazy krwotoczne	268	0,10%	83,63%	259
212	S66	Uraz mięśnia i ścięgna na poziomie nadgarstka i ręki	267	0,10%	83,73%	251
213	N85	Inne niezapalne zaburzenia macicy, z wyjątkiem szyjki	265	0,10%	83,83%	253
214	Q21	Wrodzone wady rozwojowe przegród serca	263	0,10%	83,93%	259
215	D44	Nowotwór o niepewnym lub nieznanym charakterze gruczolów wydzielania wewnętrznego	257	0,10%	84,03%	248
216	C64	Nowotwór złośliwy nerki za wyjątkiem miedniczki nerkowej	255	0,10%	84,12%	225
217	R56	Drgawki, gdzie indziej niesklasyfikowane	254	0,10%	84,22%	243
218	E78	Zaburzenia przemian lipidów i inne lipidemie	253	0,10%	84,32%	240
219	R07	Ból w gardle i w klatce piersiowej	253	0,10%	84,41%	235
220	L03	Zapalenie tkanki łącznej	249	0,09%	84,51%	240
221	D22	Znamiona barwnikowe	242	0,09%	84,60%	238
222	R59	Powiększenie węzłów chłonnych	238	0,09%	84,69%	237
223	H66	Ropne i nieokreślone zapalenie ucha środkowego	235	0,09%	84,78%	228
224	L60	Choroby paznokcia	234	0,09%	84,87%	226
225	N17	Ostra niewydolność nerek	234	0,09%	84,95%	228
226	A15	Gruźlica układu oddechowego, bakteriologicznie i histologicznie potwierdzona	232	0,09%	85,04%	221
227	N45	Zapalenie jądra i zapalenie najądrza	232	0,09%	85,13%	210
228	H65	Nieropne zapalenie ucha środkowego	230	0,09%	85,22%	224
229	J90	Wysięk opłucnowy niesklasyfikowany gdzie indziej	230	0,09%	85,30%	218
230	O47	Poród fałszywy	230	0,09%	85,39%	212
231	A46	Róża	228	0,09%	85,48%	223
232	S30	Powierzchnowy uraz brzucha, dolnej części grzbietu i miednicy	228	0,09%	85,56%	215
233	C19	Nowotwór złośliwy zgięcia esiczo-odbytniczego	227	0,09%	85,65%	216
234	J96	Niewydolność oddechowa niesklasyfikowana gdzie indziej	224	0,08%	85,74%	213
235	E34	Inne zaburzenia endokrynologiczne	223	0,08%	85,82%	217
236	D64	Inne niedokrwistości	215	0,08%	85,90%	208
237	O21	Niepowsiągliwe wymioty ciężarnych	212	0,08%	85,98%	201
238	D17	Nowotwory niezłośliwe z tkanki tłuszczowej	211	0,08%	86,06%	204
239	I46	Zatrzymanie krążenia	211	0,08%	86,14%	205
240	N91	Brak, skape i rzadkie miesiączki	211	0,08%	86,22%	205
241	J46	Stan astmatyczny	210	0,08%	86,30%	207
242	M70	Choroby tkanek miękkich związane z ich używaniem, przeciążeniem i uciskiem	210	0,08%	86,38%	200
243	R19	Inne objawy podmiotowe i przedmiotowe dotyczące przewodu pokarmowego i jamy brzusznej	210	0,08%	86,46%	207
244	J40	Zapalenie oskrzeli nie określone jako ostre albo przewlekłe	208	0,08%	86,54%	205
245	M81	Osteoporoza bez patologicznego złamania	208	0,08%	86,62%	205
246	A41	Inne posocznice	204	0,08%	86,70%	199
247	Z49	Opieka obejmująca dializy	202	0,08%	86,77%	169

248	J37	Przewlekłe zapalenie krtani oraz krtani i tchawicy	200	0,08%	86,85%	194
249	M50	Choroby kręgów szyjnych	200	0,08%	86,92%	194
250	H20	Zapalenie tęczówki i ciała rzęskowego	198	0,08%	87,00%	186
251	L23	Alergiczne kontaktowe zapalenie skóry	196	0,07%	87,07%	193
252	H02	Inne zaburzenia powiek	194	0,07%	87,15%	187
253	M54	Bóle grzbietu	194	0,07%	87,22%	183
254	N90	Inne niezapalne schorzenia sromu i krocza	193	0,07%	87,29%	191
255	J32	Przewlekłe zapalenie zatok przynosowych	191	0,07%	87,37%	172
256	J36	Ropień okołomigdałkowy	189	0,07%	87,44%	182
257	T42	Zatrucie lekami przeciwpadaczkowymi, uspokajająco-nasennymi i przeciw chorobie Parkinsona	189	0,07%	87,51%	179
258	Q53	Niezstąpienie jąder	188	0,07%	87,58%	186
259	H36	*Zaburzenia siatkówki w chorobach sklasyfikowanych gdzie indziej	187	0,07%	87,65%	175
260	K42	Przepuklina pępkowa	182	0,07%	87,72%	175
261	J95	Chirurgiczne (pozabiegowe) zaburzenia układu oddechowego niesklasyfikowane gdzie indziej	180	0,07%	87,79%	170
262	Z85	Nowotwór złośliwy w wywiadzie dotyczącym danej osoby	180	0,07%	87,86%	166
263	J00	Ostre zapalenie nosa i gardła (przeziębienie)	179	0,07%	87,93%	178
264	R11	Nudności i wymioty	179	0,07%	87,99%	165
265	N03	Przewlekły zespół zapalenia nerek	178	0,07%	88,06%	149
266	S68	Urazowa amputacja nadgarstka i ręki	178	0,07%	88,13%	170
267	N75	Choroby gruczołu przedstonkowego większego (Bartholina)	177	0,07%	88,20%	167
268	R32	Nietrzymanie moczu, nie określone	177	0,07%	88,26%	140
269	I74	Zator i zakrzep tętnicy	176	0,07%	88,33%	167
270	R09	Inne objawy i oznaki chorobowe dotyczące układu krążenia	173	0,07%	88,39%	161
271	H00	Jęczmień i gradówka	170	0,06%	88,46%	162
272	C15	Nowotwór złośliwy przełyku	167	0,06%	88,52%	160
273	I71	Tętniak i tętniak rozwarstwiający tętnicy głównej	167	0,06%	88,59%	164
274	N21	Kamica dolnych dróg moczowych	167	0,06%	88,65%	152
275	I60	Krwotok podpajęczynówkowy	165	0,06%	88,71%	156
276	I85	Żylaki przełyku	164	0,06%	88,77%	164
277	A05	Inne bakteryjne zatrucia pokarmowe	163	0,06%	88,84%	158
278	G41	Stan padaczkowy	163	0,06%	88,90%	157
279	P21	Zamartwica urodzeniowa	162	0,06%	88,96%	151
280	R57	Wstrząs, gdzie indziej niesklasyfikowany	158	0,06%	89,02%	146
281	D51	Niedokrwiłości z niedoboru witaminy B12	157	0,06%	89,08%	153
282	P12	Uraz porodowy owłosionej skóry głowy	155	0,06%	89,14%	151
283	A69	Inne choroby wywołane przez krętki	152	0,06%	89,19%	146
284	D43	Nowotwór o niepewnym lub nieznanym charakterze centralnego systemu nerwowego	152	0,06%	89,25%	148
285	E66	Otyłość	152	0,06%	89,31%	150
286	M20	Nabyte zniekształcenia palców rąk i stóp	152	0,06%	89,37%	144
287	M67	Inne choroby błony maziowej i ścięgien	152	0,06%	89,43%	145
288	H81	Zaburzenia układu przedstonkowego	149	0,06%	89,48%	140
289	O23	Zakażenia dróg moczowo-płciowych w ciąży	149	0,06%	89,54%	143
290	A04	Inne bakteryjne zakażenia jelitowe	148	0,06%	89,59%	146
291	F10	Zaburzenia psychiczne i zaburzenia zachowania spowodowane użyciem alkoholu	144	0,05%	89,65%	143
292	K90	Nieprawidłowe wchłanianie jelitowe	144	0,05%	89,70%	141
293	H91	Inna głuchota	143	0,05%	89,76%	142
294	J93	Odma opłucnowa	143	0,05%	89,81%	139
295	K22	Inne choroby przełyku	143	0,05%	89,87%	140
296	M08	Młodzieńcze zapalenie stawów	142	0,05%	89,92%	141
297	M21	Inne nabyte zniekształcenia kończyn	142	0,05%	89,97%	86
298	T78	Ujemne skutki, niesklasyfikowane gdzie indziej	142	0,05%	90,03%	138
299	K65	Zapalenie otrzewnej	141	0,05%	90,08%	135
300	O28	Nieprawidłowe wyniki przedporodowych rutynowych badań u ciężarnej	141	0,05%	90,13%	132
301	R01	Szmery serca i inne zjawiska osłuchowe w okolicy serca	141	0,05%	90,19%	139
302	C62	Nowotwór złośliwy jądra	140	0,05%	90,24%	132
303	S92	Złamanie stopy, bez stawu skokowego	140	0,05%	90,29%	134
304	I34	Niereumatyczne zaburzenia czynności zastawki dwudzielnej	136	0,05%	90,35%	133

305	J47	Rozstrzenie oskrzeli	136	0,05%	90,40%	133
306	D46	Zespoły mielodysplastyczne	135	0,05%	90,45%	135
307	K60	Szczelina i przetoka okolic odbytu i odbytnicy	134	0,05%	90,50%	129
308	Q65	Wrodzone zniekształcenie stawu biodrowego	134	0,05%	90,55%	128
309	S81	Otwarta rana podudzia	134	0,05%	90,60%	128
310	I45	Inne zaburzenia przewodnictwa	133	0,05%	90,65%	128
311	J84	Inne choroby tkanki śródmiąższowej płuc	132	0,05%	90,70%	121
312	M45	Zesztywniające zapalenie stawów kręgosłupa	131	0,05%	90,75%	128
313	N94	Ból i inne stany związane z żeńskimi narządami płciowymi i cyklem miesiączkowym	131	0,05%	90,80%	124
314	N73	Inne zapalenia miednicy mniejszej u kobiet	130	0,05%	90,85%	117
315	K71	Toksyczna choroba wątroby	129	0,05%	90,90%	126
316	N88	Inne niezapalne schorzenia szyjki macicy	128	0,05%	90,95%	122
317	B26	Świnka	125	0,05%	90,99%	124
318	M13	Inne zapalenia stawów	124	0,05%	91,04%	118
319	T18	Ciało obce przewodu pokarmowego	123	0,05%	91,09%	116
320	O13	Nadciśnienie ciążowe (wywołane ciążą) bez znamienego białkomoczu	121	0,05%	91,13%	113
321	L20	Atopowe zapalenie skóry	119	0,05%	91,18%	115
322	P92	Zaburzenia odżywiania noworodka	118	0,04%	91,22%	117
323	C79	Wtórny nowotwór złośliwy innych umiejscowień	117	0,04%	91,27%	106
324	I51	Choroby serca niedokładnie określone i powikłania chorób serca	117	0,04%	91,31%	110
325	O24	Cukrzyca w ciąży	117	0,04%	91,36%	113
326	I65	Niedrożność i zwężenie tętnic przedmózgowych nie powodujące zawału mózgu	114	0,04%	91,40%	104
327	K20	Zapalenie przetyku	114	0,04%	91,44%	111
328	M65	Zapalenie błony maziowej i pochewki ścięgna	114	0,04%	91,49%	107
329	N04	Zespół nerczycowy	113	0,04%	91,53%	107
330	H60	Zapalenie ucha zewnętrznego	112	0,04%	91,57%	108
331	J38	Zapalenie strun głosowych i krtani niesklasyfikowane gdzie indziej	112	0,04%	91,61%	109
332	K11	Choroby gruczołów ślinowych	110	0,04%	91,66%	106
333	H11	Inne zaburzenia spojówek	109	0,04%	91,70%	105
334	D47	Nowotwór o niepewnym lub nieznanym charakterze układu limfatycznego, krwiotwórczego i tkanek pokrewnych	106	0,04%	91,74%	105
335	R22	Umiejscowiony obrzęk, guzek, guz skóry i tkanki podskórnej	106	0,04%	91,78%	102
336	T43	Zatrucie lekami psychotropowymi, niesklasyfikowanymi gdzie indziej	105	0,04%	91,82%	101
337	T82	Powikłania protez, wszczepów i przeszczepów sercowych i naczyniowych	105	0,04%	91,86%	104
338	I86	Żylaki o innym umiejscowieniu	104	0,04%	91,90%	96
339	C49	Nowotwory złośliwe tkanki łącznej i innych tkanek miękkich	103	0,04%	91,94%	100
340	H04	Zaburzenia narządu łzowego	103	0,04%	91,98%	96
341	H16	Zapalenia rogówki	103	0,04%	92,01%	86
342	M48	Inne choroby kręgosłupa	103	0,04%	92,05%	100
343	O00	Ciąża pozamaciczna	103	0,04%	92,09%	98
344	B27	Mononukleozą zakaźną	102	0,04%	92,13%	100
345	K41	Przepuklina udowa	101	0,04%	92,17%	98
346	K61	Ropień okolic odbytu i odbytnicy	100	0,04%	92,21%	99
347	S51	Otwarte rany przedramienia	100	0,04%	92,24%	97
348	E30	Zaburzenia pokwitania gdzie indziej niesklasyfikowane	99	0,04%	92,28%	99
349	L27	Zapalenie skóry wywołane substancjami wprowadzonymi do ustroju	99	0,04%	92,32%	95
350	G56	Mononeuropatie kończyny górnej	98	0,04%	92,36%	86
351	L72	Torbiele mieszkowe skóry i tkanki podskórnej	98	0,04%	92,39%	97
352	M22	Choroby rzepek	98	0,04%	92,43%	95
353	T02	Złamania obejmujące liczne okolice ciała	98	0,04%	92,47%	87
354	D13	Nowotwory niezłośliwe innych i niedokładnie określonych części układu trawiennego	97	0,04%	92,51%	93
355	C13	Nowotwór złośliwy części krtaniowej gardła (hypopharynx)	96	0,04%	92,54%	63
356	D63	*Niedokrwiłość w przebiegu chorób przewlekłych sklasyfikowanych gdzie indziej	95	0,04%	92,58%	94
357	M32	Toczeń rumieniowaty układowy	95	0,04%	92,61%	94
358	S13	Zwichnięcie, skręcenie i naderwanie stawów i więzadeł na poziomie szyi	95	0,04%	92,65%	89
359	I27	Inne zespoły sercowo-płucne	94	0,04%	92,69%	92
360	I30	Ostre zapalenie osierdzia	94	0,04%	92,72%	90

361	M79	Inne choroby tkanek miękkich niesklasyfikowane gdzie indziej	93	0,04%	92,76%	91
362	C22	Nowotwór złośliwy wątroby i przewodów żółciowych wewnątrzwątrobowych	92	0,03%	92,79%	91
363	T58	Efekt toksyczny tlenu węgla	92	0,03%	92,83%	90
364	C23	Nowotwór złośliwy pęcherzyka żółciowego	90	0,03%	92,86%	87
365	D61	Inne niedokrwiłości aplastyczne	89	0,03%	92,89%	87
366	T20	Oparzenia termiczne i chemiczne głowy i szyi	89	0,03%	92,93%	85
367	J30	Naczynioruchowe i uczuleniowe zapalenie (błony śluzowej) nosa	88	0,03%	92,96%	86
368	K44	Przepuklina przeponowa	88	0,03%	92,99%	84
369	R00	"Zaburzenia ""bicia"" serca"	88	0,03%	93,03%	83
370	K12	Zapalenie jamy ustnej i pochodne zmiany	87	0,03%	93,06%	84
371	L89	Owrzodzenie odleżynowe	87	0,03%	93,09%	83
372	M10	Dna moczanowa	87	0,03%	93,13%	84
373	S86	Uraz mięśnia i ścięgna na poziomie podudzia	87	0,03%	93,16%	77
374	C82	Chłoniak niezłazniowy guzkowy (grudkowy)	86	0,03%	93,19%	78
375	H30	Zapalenie naczyńki i siatkówki	86	0,03%	93,23%	74
376	E88	Inne zaburzenia metaboliczne	85	0,03%	93,26%	84
377	M35	Inne układowe zajęcie tkanki łącznej	84	0,03%	93,29%	83
378	H34	Zamknięcie naczyń siatkówki	83	0,03%	93,32%	80
379	I35	Niereumatyczne zaburzenia funkcji zastawki tętnicy głównej	83	0,03%	93,35%	80
380	L30	Inne zapalenie skóry	83	0,03%	93,38%	75
381	H43	Zaburzenia ciała szklстого	82	0,03%	93,41%	79
382	B02	Pólpasiec [herpes zoster]	81	0,03%	93,45%	78
383	L04	Ostre zapalenie węzłów chłonnych	81	0,03%	93,48%	79
384	O34	Opieka położnicza z powodu znanej lub podejrzewanej nieprawidłowości narządów miednicy	81	0,03%	93,51%	79
385	C78	Wtórne nowotwory złośliwe układu oddechowego i trawiennego	80	0,03%	93,54%	72
386	M15	Zwyrodnienia wielostawowe	80	0,03%	93,57%	76
387	M86	Zapalenie kości i szpiku	80	0,03%	93,60%	72
388	N44	Skreęć jądra	80	0,03%	93,63%	76
389	L98	Inne choroby skóry i tkanki podskórnej, niesklasyfikowane gdzie indziej	79	0,03%	93,66%	75
390	M72	Zaburzenia rozrostowe tkanki fibroblastycznej	79	0,03%	93,69%	78
391	P36	Posocznica bakteryjna noworodka	79	0,03%	93,72%	76
392	T29	Oparzenia termiczne i chemiczne mnogich okolic ciała	79	0,03%	93,75%	78
393	K72	Niewydolność wątroby niesklasyfikowana gdzie indziej	78	0,03%	93,78%	78
394	O42	Przedwczesne pęknięcie błon płodowych	78	0,03%	93,81%	77
395	O99	Inne choroby matki sklasyfikowane gdzie indziej, lecz wikłające ciążę, poród i połóg	78	0,03%	93,84%	78
396	N31	Nerwowo-mięśniowa dysfunkcja pęcherza, niesklasyfikowana gdzie indziej	77	0,03%	93,87%	73
397	N34	Zapalenie cewki moczowej i zespół cewkowy	77	0,03%	93,89%	57
398	S31	Otwarta rana brzucha, dolnej części grzbietu i miednicy	77	0,03%	93,92%	74
399	K50	Choroba Crohna [odcinkowe zapalenie jelita]	76	0,03%	93,95%	67
400	S12	Złamania w obrębie szyi	76	0,03%	93,98%	68
401	S80	Powierzchniowy uraz podudzia	76	0,03%	94,01%	72
402	E21	Nadczynność przytarczyc i inne choroby przytarczyc	75	0,03%	94,04%	74
403	I73	Inne choroby naczyń obwodowych	75	0,03%	94,07%	71
404	K75	Inne zapalne choroby wątroby	75	0,03%	94,10%	69
405	M02	Odczynowe zapalenie stawów	75	0,03%	94,12%	74
406	F48	Inne zaburzenia nerwicowe	74	0,03%	94,15%	73
407	N89	Inne niezapalne schorzenia pochwy	74	0,03%	94,18%	71
408	O84	Poród mnogi	74	0,03%	94,21%	73
409	T06	Inne urazy obejmujące liczne okolice ciała, niesklasyfikowane gdzie indziej	74	0,03%	94,24%	71
410	Z13	Specjalne badanie przesiewowe w kierunku innych chorób i zaburzeń	74	0,03%	94,26%	74
411	Z98	Inne stany po zabiegach chirurgicznych	74	0,03%	94,29%	74
412	I40	Ostre zapalenie mięśnia sercowego	73	0,03%	94,32%	66
413	S53	Zwichnięcie, skreęcenie i naderwanie stawów i więzadeł stawu łokciowego	72	0,03%	94,35%	65
414	Q96	Zespół Turnera	71	0,03%	94,37%	70
415	T63	Toksyczny efekt kontaktu z jadowitymi zwierzętami	71	0,03%	94,40%	65
416	T84	Powikłania protez, wszczepów i przeszczepów ortopedycznych	71	0,03%	94,43%	68
417	R06	Zaburzenia oddychania	70	0,03%	94,45%	66
418	S36	Uraz narządów jamy brzusznej	70	0,03%	94,48%	62

419	J86	Ropniak płucnej	68	0,03%	94,51%	56
420	L68	Nadmierne owłosienie [hypertrichosis]	68	0,03%	94,53%	65
421	O05	Inne poronienie	68	0,03%	94,56%	68
422	O12	Obrzęki ciążowe (wywołane ciążą) i białkomocz bez nadciśnienia	68	0,03%	94,58%	63
423	N80	Gruźlica śródmaciczna (endometrioza)	67	0,03%	94,61%	62
424	J31	Przewlekłe zapalenie błony śluzowej jamy nosowej i gardła	66	0,03%	94,63%	64
425	R39	Inne objawy chorobowe dotyczące układu moczowego	66	0,03%	94,66%	53
426	T45	Zatrucie środkami działającymi pierwotnie układowo i na składniki krwi, niesklasyfikowanymi gdzie indziej	66	0,03%	94,69%	66
427	D33	Niezłośliwy nowotwór mózgu i innych części centralnego systemu nerwowego	65	0,02%	94,71%	64
428	N00	Ostry zespół zapalenia nerek	65	0,02%	94,73%	59
429	I77	Inne zaburzenia czynności tętnic i tętniczek	64	0,02%	94,76%	60
430	N76	Inne stany zapalne pochwy i sromu	64	0,02%	94,78%	59
431	R05	Kaszel	64	0,02%	94,81%	63
432	S70	Powierzchnowy uraz biodra i uda	64	0,02%	94,83%	63
433	S71	Otwarta rana biodra i uda	64	0,02%	94,86%	59
434	L05	Torbiel pilonidalna	63	0,02%	94,88%	61
435	N19	Nieokreślona niewydolność nerek	63	0,02%	94,90%	63
436	A87	Wirusowe zapalenie opon mózgowych	62	0,02%	94,93%	61
437	D16	Nowotwory niezłośliwe kości i chrząstek stawowych	62	0,02%	94,95%	61
438	E83	Zaburzenia przemiany mineralnej	62	0,02%	94,97%	62
439	Q25	Wrodzone wady rozwojowe wielkich tętnic	62	0,02%	95,00%	62
440	Q66	Wrodzone zniekształcenia stopy	61	0,02%	95,02%	48
441	R17	Żółtaczką, nie określona	61	0,02%	95,04%	60
442	T21	Oparzenie termiczne i chemiczne tułowia	61	0,02%	95,07%	59
443	T22	Oparzenie termiczne i chemiczne barku i kończyny górnej z wyjątkiem nadgarstka i ręki	61	0,02%	95,09%	60
444	B77	Glistnica [askaridoza]	60	0,02%	95,11%	59
445	N32	Inne zaburzenia pęcherza moczowego	60	0,02%	95,14%	58
446	T24	Oparzenie termiczne i chemiczne biodra i kończyny dolnej z wyjątkiem okolicy stawu skokowego i stopy	60	0,02%	95,16%	59
447	M19	Inne choroby zwyrodnieniowe	59	0,02%	95,18%	57
448	Q23	Wrodzone wady rozwojowe zastawki aorty i zastawki dwudzielnej	59	0,02%	95,20%	57
449	Q63	Inne wrodzone wady rozwojowe nerek	59	0,02%	95,23%	57
450	D39	Nowotwór o niepewnym lub nieznanym charakterze żeńskich narządów płciowych	58	0,02%	95,25%	51
451	K55	Naczyniowe zaburzenia jelit	58	0,02%	95,27%	54
452	K82	Inne choroby pęcherzyka żółciowego	58	0,02%	95,29%	57
453	O36	Opieka położnicza z powodu innych znanych lub podejrzewanych zaburzeń płodowych	58	0,02%	95,31%	53
454	S91	Otwarta rana stawu skokowego i stopy	58	0,02%	95,34%	56
455	F98	Inne zaburzenia zachowania i emocji rozpoczynające się zwykle w dzieciństwie i w wieku młodzieńczym	57	0,02%	95,36%	39
456	M95	Inne nabyte zniekształcenia układu mięśniowo-szkieletowego i tkanki łącznej	57	0,02%	95,38%	52
457	K02	Próchnica zębów	56	0,02%	95,40%	56
458	L75	Choroby gruczołów apokrynowych	56	0,02%	95,42%	54
459	R03	Nieprawidłowy wynik pomiaru ciśnienia tętniczego krwi, bez rozpoznania	56	0,02%	95,44%	54
460	R58	Krwotok, gdzie indziej niesklasyfikowany	56	0,02%	95,46%	51
461	N50	Inne zaburzenia męskich narządów płciowych	55	0,02%	95,48%	52
462	Q82	Inne wrodzone wady rozwojowe skóry	55	0,02%	95,51%	54
463	T26	Oparzenia termiczne i chemiczne ograniczone do oka i przydatków oka	55	0,02%	95,53%	51
464	G93	Inne zaburzenia mózgu	54	0,02%	95,55%	54
465	Q61	Wielotorbielowatość nerek	54	0,02%	95,57%	48
466	S27	Uraz innych i nieokreślonych narządów klatki piersiowej	54	0,02%	95,59%	53
467	T15	Ciało obce w zewnętrznej części oka	54	0,02%	95,61%	49
468	G00	Bakteryjne zapalenie opon mózgowych niesklasyfikowane gdzie indziej	53	0,02%	95,63%	51
469	I05	Choroby reumatyczne zastawki dwudzielnej	53	0,02%	95,65%	53
470	I06	Choroby reumatyczne zastawki tętnicy głównej	53	0,02%	95,67%	52
471	L52	Rumień guzowaty [erythema nodosum]	53	0,02%	95,69%	51
472	R13	Dysfagia	53	0,02%	95,71%	52
473	G96	Inne choroby ośrodkowego układu nerwowego	52	0,02%	95,73%	51

474	Q18	Inne wrodzone wady rozwojowe twarzy i szyi	52	0,02%	95,75%	49
475	G20	Choroba Parkinsona	51	0,02%	95,77%	51
476	H72	Ubytek błony bębenkowej	51	0,02%	95,79%	47
477	O90	Powikłania okresu połogowego, niesklasyfikowane gdzie indziej	51	0,02%	95,81%	48
478	R73	Podwyższone stężenie glukozy	51	0,02%	95,83%	51
479	D10	Nowotwór niezłośliwy jamy ustnej i gardła	50	0,02%	95,84%	47
480	G30	Choroba Alzheimera	50	0,02%	95,86%	48
481	G57	Mononeuropatie kończyny dolnej	50	0,02%	95,88%	48
482	H47	Inne zaburzenia nerwu wzrokowego (n.II) i drogi wzrokowej	50	0,02%	95,90%	50
483	N02	Nawracający i uporczywy krwimocz	50	0,02%	95,92%	49
484	R30	Ból z zaburzeniami oddawania moczu	50	0,02%	95,94%	48
485	C84	Obwodowy i skóry chłoniak z komórek T	49	0,02%	95,96%	48
486	H46	Zapalenie nerwu wzrokowego	49	0,02%	95,98%	47
487	K28	Wrzód żołądka i jelit	49	0,02%	95,99%	46
488	M80	Osteoporoza ze złamaniem patologicznym	49	0,02%	96,01%	48
489	D01	Raki in situ innych i nieokreślonych części narządów trawiennych	48	0,02%	96,03%	48
490	G43	Migrena	48	0,02%	96,05%	46
491	J39	Inne choroby górnych dróg oddechowych	48	0,02%	96,07%	40
492	K36	Inne zapalenie wyrostka robaczkowego	48	0,02%	96,09%	48
493	D80	Niedobory odporności z przewagą defektu odporności humoralnej	47	0,02%	96,10%	47
494	E03	Inne postacie niedoczynności tarczycy	47	0,02%	96,12%	44
495	G98	Inne zaburzenia układu nerwowego niesklasyfikowane gdzie indziej	47	0,02%	96,14%	45
496	H44	Zaburzenia gałki ocznej	47	0,02%	96,16%	44
497	N08	*Zaburzenia kłębuszków nerkowych w chorobach sklasyfikowanych gdzie indziej	47	0,02%	96,18%	44
498	T62	Efekt toksyczny innych szkodliwych substancji spożytych jak produkt spożywczy	47	0,02%	96,19%	47
499	D86	Sarkoidoza	46	0,02%	96,21%	38
500	G51	Zaburzenia nerwu twarzowego	46	0,02%	96,23%	44
501	K13	Inne choroby śluzówki warg i jamy ustnej	46	0,02%	96,25%	44
502	M71	Inne choroby kaletek maziowych	46	0,02%	96,26%	45
503	N12	Cewkowo-śródmiąższowe zapalenie nerek nie określone jako ostre lub przewlekłe	46	0,02%	96,28%	42
504	C38	Nowotwór złośliwy serca, śródpiersia i opłucnej	45	0,02%	96,30%	36
505	E16	Inne zaburzenia wydzielania wewnętrznego trzustki	45	0,02%	96,31%	45
506	N60	Łagodna dysplazja sutka	45	0,02%	96,33%	45
507	O85	Zakażenie połogowe miejscowe i uogólnione	45	0,02%	96,35%	39
508	D11	Nowotwory niezłośliwe dużych gruczołów ślinowych	44	0,02%	96,36%	43
509	S93	Zwichnięcie, skręcenie i naderwanie stawów i więzadeł stawu skokowego i poziomu stopy	44	0,02%	96,38%	42
510	T34	Odmrożenie z martwicą tkanki	44	0,02%	96,40%	40
511	T50	Zatrucie lekami moczopędnymi i innymi nieokreślonymi lekami, preparatami farmakologicznymi i substancjami biologicznymi	44	0,02%	96,41%	42
512	Q54	Spodziectwo	43	0,02%	96,43%	43
513	S21	Rana otwarta klatki piersiowej	43	0,02%	96,45%	39
514	P55	Choroba hemolityczna płodu i noworodka	42	0,02%	96,46%	40
515	Q05	Rozszczep kręgosłupa	42	0,02%	96,48%	24
516	R40	Senność, osłupienie i śpiączka	42	0,02%	96,50%	40
517	R60	Obrzęk, gdzie indziej niesklasyfikowany	42	0,02%	96,51%	40
518	S10	Powierzchnowy uraz szyi	42	0,02%	96,53%	38
519	T88	Inne powikłania opieki chirurgicznej i medycznej niesklasyfikowane gdzie indziej	42	0,02%	96,54%	40
520	C10	Nowotwór złośliwy części ustnej gardła (oropharynx)	41	0,02%	96,56%	26
521	C76	Nowotwór złośliwy umiejscowień innych i niedokładnie określonych	41	0,02%	96,57%	41
522	D18	Naczyniaki krwionośne i chłonne jakiegokolwiek umiejscowienia	41	0,02%	96,59%	39
523	M43	Inne zniekształcające choroby grzbietu	41	0,02%	96,61%	34
524	O81	Poród pojedynczy przy pomocy kleszczy lub próżniociągu	41	0,02%	96,62%	38
525	R33	Zatrzymanie moczu	41	0,02%	96,64%	37
526	C77	Wtórne i nieokreślone nowotwory węzłów chłonnych	40	0,02%	96,65%	37
527	E90	*Zaburzenia odżywiania i metaboliczne w chorobach gdzie indziej niesklasyfikowanych	40	0,02%	96,67%	37

528	J94	Inne choroby opłucnej	40	0,02%	96,68%	38
529	S63	Zwichnięcie, skręcenie i naderwanie stawów i więzadeł na poziomie nadgarstka i ręki	40	0,02%	96,70%	37
530	I15	Nadciśnienie wtórne	39	0,01%	96,71%	33
531	I31	Inne choroby osierdza	39	0,01%	96,73%	36
532	T39	Zatrucie nieopiodowymi środkami przeciwbólowymi, przeciwgorączkowymi i przeciwreumatycznymi	39	0,01%	96,74%	37
533	D68	Inne zaburzenia krzepnięcia	38	0,01%	96,76%	36
534	G90	Zaburzenia układu wegetatywnego	38	0,01%	96,77%	38
535	T19	Ciało obce w układzie moczowo-płciowym	38	0,01%	96,78%	33
536	Z09	Badania kontrolne po leczeniu stanów innych niż nowotwory złośliwe	38	0,01%	96,80%	36
537	B01	Ospa wietrzna [varicella]	37	0,01%	96,81%	37
538	G82	Porażenie kończyn dolnych i porażenie czterokończynowe	37	0,01%	96,83%	34
539	M34	Twardzina układowa	37	0,01%	96,84%	34
540	T46	Zatrucie środkami działającymi pierwotnie na układ sercowo-naczyniowy	37	0,01%	96,86%	35
541	T90	Następstwa urazów głowy	37	0,01%	96,87%	37
542	T91	Następstwa urazów szyi i tułowia	37	0,01%	96,88%	35
543	X61	Zamierzone zatrucie przez narażenie na leki przeciwpadaczkowe, uspokajająco-nasenne, przeciw chorobie Parkinsona i psychotropowe, niesklasyfikowane gdzie indziej	37	0,01%	96,90%	37
544	Z95	Obecność wszczepów i przeszczepów serca i naczyń	37	0,01%	96,91%	36
545	C21	Nowotwór złośliwy odbytu i kanału odbytu	36	0,01%	96,92%	33
546	C51	Nowotwór złośliwy sromu	36	0,01%	96,94%	33
547	C96	Inny i nieokreślony nowotwór złośliwy tkanki limfatycznej, krwiotwórczej i tkanek pokrewnych	36	0,01%	96,95%	36
548	K27	Wrzód trawienny o nieokreślonym umiejscowieniu	36	0,01%	96,97%	34
549	P94	Zaburzenie napięcia mięśniowego u noworodka	36	0,01%	96,98%	34
550	Q38	Inne wrodzone wady rozwojowe języka, jamy ustnej i krtani	36	0,01%	96,99%	36
551	R18	Wodobrzusze	36	0,01%	97,01%	36
552	T23	Oparzenie termiczne i chemiczne nadgarstka i ręki	36	0,01%	97,02%	35
553	T81	Powikłania po zabiegach niesklasyfikowane gdzie indziej	36	0,01%	97,03%	33
554	C04	Nowotwór złośliwy dna jamy ustnej	35	0,01%	97,05%	32
555	C11	Nowotwór złośliwy części nosowej gardła (nasopharynx)	35	0,01%	97,06%	30
556	H61	Inne choroby ucha zewnętrznego	35	0,01%	97,07%	32
557	K04	Choroby miazgi i tkanek okółwierzchołkowych	35	0,01%	97,09%	35
558	M25	Inne choroby stawu niesklasyfikowane gdzie indziej	35	0,01%	97,10%	33
559	S69	Inne i nieokreślone urazy nadgarstka i ręki	35	0,01%	97,11%	34
560	B17	Inne ostre wirusowe zapalenia wątroby	34	0,01%	97,13%	33
561	D53	Inne niedokrwistości z niedoborów pokarmowych	34	0,01%	97,14%	34
562	H50	Inne postacie zeza	34	0,01%	97,15%	31
563	K14	Choroby języka	34	0,01%	97,17%	32
564	L84	Nagniotki i modzele	34	0,01%	97,18%	32
565	T07	Nieokreślone liczne urazy	34	0,01%	97,19%	31
566	B16	Ostre wirusowe zapalenie wątroby B	33	0,01%	97,20%	33
567	D14	Nowotwory niezłośliwe ucha środkowego i układu oddechowego	33	0,01%	97,22%	32
568	H33	Odwartwienie i przedarcie siatkówki	33	0,01%	97,23%	33
569	I12	Choroba nadciśnieniowa z zajęciem nerek	33	0,01%	97,24%	33
570	N62	Przerost sutka	33	0,01%	97,25%	32
571	O91	Zakażenia gruczołu sutkowego związane z porodem	33	0,01%	97,27%	28
572	Q20	Wrodzone wady rozwojowe jam i połączeń sercowych	33	0,01%	97,28%	33
573	R49	Zaburzenia głosu	33	0,01%	97,29%	29
574	I82	Inny zatony i zakrzepy żyłne	32	0,01%	97,30%	30
575	J43	Rozedma płuc	32	0,01%	97,32%	29
576	K09	Torbiele okolicy jamy ustnej niesklasyfikowane gdzie indziej	32	0,01%	97,33%	30
577	M89	Inne choroby kości	32	0,01%	97,34%	28
578	N36	Inne zaburzenia cewki moczowej	32	0,01%	97,35%	32
579	Q60	Niewytworzenie nerek i inne zaburzenia związane z redukcją tkanki nerkowej	32	0,01%	97,36%	28
580	S37	Uraz narządów miednicy	32	0,01%	97,38%	31
581	W57	Ugryzienie lub użądlenie przez niejadowego owada i innego niejadowego stawonoga	32	0,01%	97,39%	28
582	C26	Nowotwór złośliwy innych i niedokładnie określonych narządów trawiennych	31	0,01%	97,40%	26

583	D45	Czerwieńca prawdziwa	31	0,01%	97,41%	31
584	E80	Zaburzenia przemian porfiryn i bilirubiny	31	0,01%	97,42%	29
585	F50	Zaburzenia odżywiania	31	0,01%	97,44%	31
586	P28	Inne zaburzenia oddechowe rozpoczynające się w okresie okołoporodowym	31	0,01%	97,45%	29
587	Q55	Inne wrodzone wady rozwojowe narządów płciowych męskich	31	0,01%	97,46%	31
588	S50	Powierzchnowy uraz przedramienia	31	0,01%	97,47%	31
589	T17	Ciało obce w drogach oddechowych	31	0,01%	97,48%	29
590	G31	Inne choroby zwyrodnieniowe układu nerwowego niesklasyfikowane gdzie indziej	30	0,01%	97,49%	27
591	J12	Wirusowe zapalenie płuc niesklasyfikowane gdzie indziej	30	0,01%	97,50%	30
592	J85	Ropień płuca i śródpiersia	30	0,01%	97,52%	28
593	M85	Inne zaburzenia mineralizacji i struktury kości	30	0,01%	97,53%	28
594	M94	Inne choroby chrząstki	30	0,01%	97,54%	29
595	N61	Stany zapalne sutka	30	0,01%	97,55%	28
596	T01	Otwarte rany obejmujące liczne okolice ciała	30	0,01%	97,56%	26
597	Z51	Inna opieka medyczna	30	0,01%	97,57%	30
598	C60	Nowotwór złośliwy przącia	29	0,01%	97,58%	26
599	E06	Zapalenia tarczycy	29	0,01%	97,60%	29
600	I33	Ostre i podostre zapalenie wsierdzia	29	0,01%	97,61%	29
601	M07	*Artropatie towarzyszące łuszczycy i chorobom jelit	29	0,01%	97,62%	29
602	S73	Zwichnięcie, skręcenie i naderwanie stawu i więzadeł biodra	29	0,01%	97,63%	28
603	Z01	Inne badania specjalne osób bez dolegliwości i rozpoznania choroby	29	0,01%	97,64%	28
604	C09	Nowotwory złośliwe migdałka	28	0,01%	97,65%	26
605	E25	Zespoły nadnerczowo-płciowe	28	0,01%	97,66%	28
606	F45	Zaburzenia występujące pod postacią somatyczną (somatoform disorders)	28	0,01%	97,67%	27
607	G62	Inne polineuropatie	28	0,01%	97,68%	24
608	I08	Wady wielu zastawek [skojarzone]	28	0,01%	97,69%	28
609	I13	Choroba nadciśnieniowa z zajęciem serca i nerek	28	0,01%	97,70%	25
610	I99	Inne i nieokreślone zaburzenia układu krążenia	28	0,01%	97,71%	27
611	J21	Ostre zapalenie oskrzelików	28	0,01%	97,72%	28
612	K45	Inne przepukliny brzuszne	28	0,01%	97,73%	28
613	M00	Ropne zapalenie stawów	28	0,01%	97,75%	26
614	M33	Zapalenie skórno-wielomięśniowe	28	0,01%	97,76%	28
615	M84	Zaburzenia ciągłości kości	28	0,01%	97,77%	27
616	N99	Pozabiegowe schorzenia układu moczowo-płciowego, niesklasyfikowane gdzie indziej	28	0,01%	97,78%	28
617	R29	Inne oznaki i objawy chorobowe dotyczące układu nerwowego i mięśniowo-kostnego	28	0,01%	97,79%	27
618	C00	Nowotwory złośliwe wargi	27	0,01%	97,80%	24
619	D83	Pospolity zmienny niedobór odporności	27	0,01%	97,81%	27
620	F03	Otępienie bliżej nieokreślone	27	0,01%	97,82%	26
621	K91	Pooperacyjne zaburzenia układu pokarmowego niesklasyfikowane gdzie indziej	27	0,01%	97,83%	26
622	L93	Liszaj [toczeń] rumieniowaty	27	0,01%	97,84%	27
623	M46	Inne zapalne choroby kręgosłupa	27	0,01%	97,85%	25
624	N48	Inne zaburzenia przącia	27	0,01%	97,86%	27
625	Q43	Inne wrodzone wady rozwojowe jelit	27	0,01%	97,87%	27
626	R64	Kacheksja	27	0,01%	97,88%	26
627	S56	Uraz mięśnia i ścięgna na poziomie przedramienia	27	0,01%	97,89%	26
628	T28	Oparzenia termiczne i chemiczne innych narządów wewnętrznych	27	0,01%	97,90%	26
629	C06	Nowotwór złośliwy innych i nieokreślonych części jamy ustnej	26	0,01%	97,91%	25
630	C33	Nowotwór złośliwy tchawicy	26	0,01%	97,92%	25
631	C40	Nowotwór złośliwy kości i chrząstki stawowej kończyn	26	0,01%	97,93%	22
632	I95	Niedociśnienie tętnicze	26	0,01%	97,94%	25
633	K00	Zaburzenia rozwoju i wyrzynania się zębów	26	0,01%	97,95%	26
634	R23	Inne zmiany skórne	26	0,01%	97,96%	23
635	C41	Nowotwór złośliwy kości i chrząstki stawowej o innym i nieokreślonym umiejscowieniu	25	0,01%	97,97%	24
636	D72	Inne zaburzenia dotyczące krwinek białych	25	0,01%	97,98%	24
637	I72	Tętniak innych tętnic	25	0,01%	97,99%	24
638	I88	Nieokreślone zapalenie węzłów chłonnych	25	0,01%	98,00%	25

639	S09	Inne i nieokreślone urazy głowy	25	0,01%	98,01%	25
640	S33	Zwichnięcie, skręcenie i naderwanie stawów i więzadeł odcinka lędźwiowego kręgosłupa i miednicy	25	0,01%	98,02%	19
641	Z76	Osoby stykające się ze służbą zdrowia w innych okolicznościach	25	0,01%	98,03%	24
642	C08	Nowotwór złośliwy innych i nieokreślonych dużych gruczołów ślinowych	24	0,01%	98,03%	24
643	C72	Nowotwór złośliwy rdzenia kręgowego, nerwów czaszkowych i innych części centralnego systemu nerwowego	24	0,01%	98,04%	24
644	D75	Inne choroby krwi i narządów krwiotwórczych	24	0,01%	98,05%	23
645	H83	Inne choroby ucha wewnętrznego	24	0,01%	98,06%	24
646	L91	Przerostowe choroby skóry	24	0,01%	98,07%	23
647	S76	Uraz mięśnia i ścięgna na poziomie biodra i uda	24	0,01%	98,08%	22
648	T40	Zatrucie środkami narkotycznymi i psychodyleptycznymi (halucynogennymi)	24	0,01%	98,09%	23
649	Z00	Ogólne badania lekarskie osób bez dolegliwości i rozpoznania choroby	24	0,01%	98,10%	22
650	C45	Międzybłoniak	23	0,01%	98,11%	23
651	K10	Inne choroby szczęk i żuchwy	23	0,01%	98,12%	21
652	S67	Uraz zmiążdżeniowy nadgarstka i ręki	23	0,01%	98,12%	22
653	T52	Efekt toksyczny rozpuszczalników organicznych	23	0,01%	98,13%	20
654	X23	Kontakt z szerszeniami, osami i pszczołami	23	0,01%	98,14%	22
655	E84	Zwłóknienie wielotorbielowate [cystic fibrosis]	22	0,01%	98,15%	22
656	H71	Perlak wyrostka sutkowatego	22	0,01%	98,16%	22
657	I62	Inne nieurazowe krwotoki mózgowe	22	0,01%	98,17%	22
658	J80	Zespół ciężkiej niewydolności oddechowej u dorosłych	22	0,01%	98,18%	22
659	Q24	Inne wrodzone wady rozwojowe serca	22	0,01%	98,18%	22
660	S90	Powierzchny uraz stawu skokowego i stopy	22	0,01%	98,19%	21
661	B80	Owsica [enterobioza]	21	0,01%	98,20%	20
662	C02	Nowotwór złośliwy innych i nieokreślonych części języka	21	0,01%	98,21%	15
663	D04	Rak in situ skóry	21	0,01%	98,22%	21
664	D34	Niezłośliwy nowotwór tarczycy	21	0,01%	98,22%	21
665	E27	Inne zaburzenia kory nadnerczy	21	0,01%	98,23%	21
666	E44	Białkowo-energetyczne niedożywienie umiarkowanego i łagodnego stopnia	21	0,01%	98,24%	21
667	F84	Całościowe zaburzenia rozwojowe	21	0,01%	98,25%	21
668	G03	Zapalenie opon mózgowych wywołane przez inne i nie określone czynniki	21	0,01%	98,26%	20
669	G91	Wodogłowie	21	0,01%	98,26%	21
670	K87	*Schorzenia pęcherzyka żółciowego, dróg żółciowych i trzustki w chorobach sklasyfikowanych gdzie indziej	21	0,01%	98,27%	20
671	L43	Liszaj płaski [lichen planus]	21	0,01%	98,28%	18
672	L94	Inne ograniczone choroby tkanki łącznej	21	0,01%	98,29%	21
673	N15	Inne choroby cewkowo-śródmiąższowe nerek	21	0,01%	98,30%	21
674	O06	Poronienie, nie określone	21	0,01%	98,30%	21
675	O10	Istniejące uprzednio nadciśnienie wiktające ciężą, poród i połóg	21	0,01%	98,31%	20
676	O75	Inne powikłania czynności porodowej i porodu niesklasyfikowane gdzie indziej	21	0,01%	98,32%	21
677	R52	Ból gdzie indziej niesklasyfikowany	21	0,01%	98,33%	20
678	C01	Nowotwór złośliwy nasady języka	20	0,01%	98,34%	17
679	C48	Nowotwór złośliwy przestrzeni zaotrzewnowej i otrzewnej	20	0,01%	98,34%	20
680	E89	Zaburzenia wydzielania wewnętrznego i metaboliczne po zabiegach, gdzie indziej niesklasyfikowane	20	0,01%	98,35%	18
681	G70	Miastenia ciężka rzekomoporaźna [myasthenia gravis] i inne zaburzenia nerwowo-mięśniowe	20	0,01%	98,36%	19
682	H27	Inne zaburzenia soczewkowe	20	0,01%	98,37%	20
683	H95	Pooperacyjne zaburzenia ucha i wyrostka sutkowatego niesklasyfikowane gdzie indziej	20	0,01%	98,37%	20
684	L12	Permfigoid	20	0,01%	98,38%	17
685	L51	Rumień wielopostaciowy [erythema multiforme]	20	0,01%	98,39%	19
686	M24	Inne określone uszkodzenia stawu	20	0,01%	98,40%	18
687	M75	Uszkodzenia barku	20	0,01%	98,40%	17
688	B83	Inne robaczyce	19	0,01%	98,41%	19
689	B90	Następstwa gruźlicy	19	0,01%	98,42%	18
690	C12	Nowotwór złośliwy zachyłka gruszkowatego	19	0,01%	98,43%	17
691	I66	Niedrożność i zwężenie tętnic mózgowych nie powodujące zawału mózgu	19	0,01%	98,43%	17
692	M96	Zaburzenia układu mięśniowo-kostnego niesklasyfikowane gdzie indziej	19	0,01%	98,44%	19
693	Q10	Wrodzone wady rozwojowe powiek, aparatu łzowego i oczodołu	19	0,01%	98,45%	18

694	Q22	Wrodzone wady rozwojowe zastawki pnia płucnego i zastawki trójdzielnej	19	0,01%	98,45%	18
695	R35	Wielomocz	19	0,01%	98,46%	18
696	R68	Inne objawy i oznaki ogólne	19	0,01%	98,47%	18
697	S39	Inne i nieokreślone urazy brzucha, dolnej części grzbietu i miednicy	19	0,01%	98,48%	19
698	S41	Otwarta rana barku i ramienia	19	0,01%	98,48%	19
699	D30	Niezłośliwy nowotwór narządów moczowych	18	0,01%	98,49%	16
700	D35	Niezłośliwy nowotwór innych i nieokreślonych gruczołów wydzielania wewnętrznego	18	0,01%	98,50%	18
701	E07	Choroby tarczycy, inne	18	0,01%	98,50%	16
702	G04	Zapalenie mózgu, rdzenia kręgowego oraz zapalenie mózgu i rdzenia kręgowego	18	0,01%	98,51%	18
703	O22	Powikłania ze strony układu żylnego w czasie ciąży	18	0,01%	98,52%	16
704	R92	Nieprawidłowe wyniki badań obrazowych sutka	18	0,01%	98,52%	18
705	R93	Nieprawidłowe wyniki badań obrazowych innych struktur ciała	18	0,01%	98,53%	17
706	T48	Zatrucie środkami pierwotnie działającymi na mięśnie gładkie, szkieletowe i układ oddechowy	18	0,01%	98,54%	18
707	B34	Zakażenia wirusowe o nieustalonym umiejscowieniu	17	0,01%	98,54%	16
708	C05	Nowotwór złośliwy podniebienia	17	0,01%	98,55%	9
709	C14	Nowotwór złośliwy o innym i bliżej nieokreślonym umiejscowieniu w obrębie wargi, jamy ustnej i gardła	17	0,01%	98,56%	17
710	C17	Nowotwór złośliwy jelita cienkiego	17	0,01%	98,56%	16
711	C24	Nowotwór złośliwy innych i nie określonych części dróg żółciowych	17	0,01%	98,57%	17
712	D59	Nabyta niedokrwistość hemolityczna	17	0,01%	98,58%	15
713	G12	Zanik mięśni pochodzenia rdzeniowego i zespoły pokrewne	17	0,01%	98,58%	16
714	G21	Parkinsonizm wtórny	17	0,01%	98,59%	17
715	G95	Inne choroby rdzenia kręgowego	17	0,01%	98,60%	13
716	H05	Zaburzenia oczodołu	17	0,01%	98,60%	17
717	K66	Inne zaburzenia otrzewnej	17	0,01%	98,61%	16
718	M87	Martwica kości	17	0,01%	98,61%	15
719	N29	*Inne zaburzenia nerki i moczowodu w chorobach sklasyfikowanych gdzie indziej	17	0,01%	98,62%	17
720	O16	Nieokreślone nadciśnienie u ciężarnej	17	0,01%	98,63%	17
721	O83	Inny poród pojedynczy z udzieleniem pomocy położniczej	17	0,01%	98,63%	16
722	S96	Uraz mięśnia i ścięgna na poziomie stawu skokowego i stopy	17	0,01%	98,64%	15
723	T25	Oparzenia termiczne i chemiczne okolicy stawu skokowego i stopy	17	0,01%	98,65%	17
724	Z87	W wywiadzie inne choroby i stany dotyczące danej osoby	17	0,01%	98,65%	17
725	B08	Inne zakażenia wirusowe charakteryzujące się uszkodzeniem skóry i błon śluzowych, niesklasyfikowane gdzie indziej	16	0,01%	98,66%	16
726	B44	Grzybica kropidlakowa [Aspergiloza]	16	0,01%	98,67%	15
727	D66	Dziedziczny niedobór czynnika VIII	16	0,01%	98,67%	16
728	G50	Zaburzenia nerwu trójdzielnego	16	0,01%	98,68%	16
729	G81	Porażenie połowicze	16	0,01%	98,68%	14
730	G83	Inne zespoły porażenne	16	0,01%	98,69%	13
731	H82	*Zespoły zawrotów głowy w chorobach sklasyfikowanych gdzie indziej	16	0,01%	98,70%	15
732	I89	Inne niezakaźne zaburzenia funkcji naczyń i węzłów chłonnych	16	0,01%	98,70%	16
733	J16	Zapalenie płuc wywołane innymi drobnoustrojami niesklasyfikowane gdzie indziej	16	0,01%	98,71%	16
734	J69	Zapalenie płuc wywołane ciałami stałymi i ciekłymi	16	0,01%	98,71%	11
735	J91	*Wysięk opłucnowy w przebiegu chorób sklasyfikowanych gdzie indziej	16	0,01%	98,72%	16
736	J98	Inne choroby układu oddechowego	16	0,01%	98,73%	16
737	K38	Inne choroby wyrostka robaczkowego	16	0,01%	98,73%	16
738	L24	Kontaktowe zapalenie skóry z podrażnienia	16	0,01%	98,74%	16
739	L29	Świąd [pruritus]	16	0,01%	98,74%	16
740	M14	*Artropatie w innych chorobach sklasyfikowanych gdzie indziej	16	0,01%	98,75%	16
741	N64	Inne zaburzenia sutka	16	0,01%	98,76%	16
742	O01	Zaśniad groniasty	16	0,01%	98,76%	15
743	O30	Ciąża mnoga	16	0,01%	98,77%	15
744	Q17	Inne wrodzone wady rozwojowe ucha	16	0,01%	98,77%	16
745	Q40	Inne wrodzone wady rozwojowe górnego odcinka przewodu pokarmowego	16	0,01%	98,78%	16
746	Q64	Inne wrodzone wady rozwojowe układu moczowego	16	0,01%	98,79%	16
747	S40	Powierzchny uraz barku i ramienia	16	0,01%	98,79%	15

748	T59	Toksyczny efekt innych gazów, dymów i par	16	0,01%	98,80%	16
749	X20	Kontakt z jadowitymi wężami i jaszczurkami	16	0,01%	98,80%	16
750	X45	Przypadkowe zatrucie przez narażenie na alkohol	16	0,01%	98,81%	16
751	Z93	Stany związane z obecnością sztucznego otworu	16	0,01%	98,82%	15
752	C47	Nowotwory złośliwe nerwów obwodowych i autonomicznego układu nerwowego	15	0,01%	98,82%	15
753	H10	Zapalenie spojówek	15	0,01%	98,83%	14
754	H18	Inne zaburzenia rogówki	15	0,01%	98,83%	12
755	L70	Trądzik [acne]	15	0,01%	98,84%	14
756	O62	Nieprawidłowa czynność skurczowa	15	0,01%	98,85%	14
757	Q68	Inne wrodzone zniekształcenia mięśniowo-kostne	15	0,01%	98,85%	14
758	S46	Uraz mięśnia i ścięgna na poziomie barku i ramienia	15	0,01%	98,86%	14
759	Z08	Badania kontrolne (uzupełniające) po leczeniu nowotworów złośliwych	15	0,01%	98,86%	13
760	B86	Świerzb	14	0,01%	98,87%	14
761	D31	Niezłośliwy nowotwór oka	14	0,01%	98,87%	14
762	D36	Niezłośliwy nowotwór o innym i nieokreślonym umiejscowieniu	14	0,01%	98,88%	13
763	D81	Mieszane niedobory odpornościowe	14	0,01%	98,88%	14
764	E20	Niedoczynność przytarczyc	14	0,01%	98,89%	14
765	I78	Choroby naczyń włosowatych	14	0,01%	98,89%	14
766	L41	Przyluszczyca [parapsoriasis]	14	0,01%	98,90%	14
767	L53	Inne stany rumieniowe	14	0,01%	98,91%	11
768	M82	*Osteoporoza w przebiegu chorób sklasyfikowanych gdzie indziej	14	0,01%	98,91%	14
769	M91	Osteochondroza stawu biodrowego i miednicy	14	0,01%	98,92%	13
770	N27	Nerka mała z nieznaną przyczyną	14	0,01%	98,92%	13
771	O14	Nadciśnienie ciążowe (wywołane ciążą) ze zmiennym białkomoczem	14	0,01%	98,93%	13
772	O35	Opieka położnicza z powodu znanej lub podejrzewanej nieprawidłowości lub uszkodzenia płodu	14	0,01%	98,93%	11
773	Q03	Wodogłowie wrodzone	14	0,01%	98,94%	14
774	Q35	Rozszczep podniebienia	14	0,01%	98,94%	14
775	Q50	Wrodzone wady rozwojowe jajników, jajowodów i więzadeł szerokiej macicy	14	0,01%	98,95%	14
776	Q70	Zrost palców	14	0,01%	98,95%	13
777	T75	Skutki działania innych czynników zewnętrznych	14	0,01%	98,96%	14
778	B00	Zakażenia wirusem herpes [herpes simplex]	13	0,00%	98,96%	13
779	C07	Nowotwór złośliwy ślinianki przyusznej	13	0,00%	98,97%	13
780	C31	Nowotwór złośliwy zatok przynosowych	13	0,00%	98,97%	10
781	C75	Nowotwór złośliwy innych gruczołów wydzielania wewnętrznego i struktur pokrewnych	13	0,00%	98,98%	11
782	D70	Agranulocytoza	13	0,00%	98,98%	13
783	E73	Nietolerancja laktozy	13	0,00%	98,99%	13
784	G24	Dystonia	13	0,00%	98,99%	11
785	H28	*Zaćma i inne zaburzenia soczewki w chorobach sklasyfikowanych gdzie indziej	13	0,00%	99,00%	11
786	H53	Upośledzenie widzenia	13	0,00%	99,00%	13
787	K05	Zapalenie dziąseł i choroby przyzębia	13	0,00%	99,01%	13
788	K06	Inne zaburzenia dziąsła i bezzębny wyrostek zębodołowy	13	0,00%	99,01%	13
789	N49	Choroby zapalne męskich narządów płciowych niesklasyfikowane gdzie indziej	13	0,00%	99,02%	13
790	O32	Opieka położnicza z powodu znanego lub podejrzewanego nieprawidłowego położenia, ustawienia i ułożenia płodu	13	0,00%	99,02%	12
791	Q90	Zespół Downa	13	0,00%	99,03%	13
792	R62	Brak oczekiwanego prawidłowego rozwoju fizjologicznego	13	0,00%	99,03%	13
793	R79	Inne nieprawidłowe wyniki badań biochemicznych krwi	13	0,00%	99,04%	13
794	S60	Powierzchnowy uraz nadgarstka i ręki	13	0,00%	99,04%	12
795	T31	Oparzenia termiczne sklasyfikowane w zależności od rozległości objętej powierzchni ciała	13	0,00%	99,05%	12
796	A49	Choroby bakteryjne o nie ustalonym umiejscowieniu narządowym	12	0,00%	99,05%	12
797	B58	Toksoplazmoza	12	0,00%	99,06%	12
798	B96	Inne czynniki bakteryjne jako przyczyna chorób sklasyfikowanych w innych rozdziałach	12	0,00%	99,06%	12
799	E15	Śpiączka hipoglikemiczna niecukrzycowa	12	0,00%	99,07%	11
800	G61	Polineuropatia zapalna	12	0,00%	99,07%	12
801	H52	Zaburzenia refrakcji i akomodacji	12	0,00%	99,07%	10

802	I32	*Zapalenie osierdzia w chorobach sklasyfikowanych gdzie indziej	12	0,00%	99,08%	12
803	P24	Zespoły zachłyśnięcia u noworodka	12	0,00%	99,08%	12
804	Q39	Wrodzone wady rozwojowe przelyku	12	0,00%	99,09%	12
805	Q69	Palce dodatkowe	12	0,00%	99,09%	12
806	R80	Izolowany białkomocz [proteinuria]	12	0,00%	99,10%	9
807	T33	Powierzchnowe odmrożenie	12	0,00%	99,10%	11
808	T44	Zatrucie lekami pierwotnie działającymi na autonomiczny układ nerwowy	12	0,00%	99,11%	11
809	T54	Efekt toksycznych substancji żrących	12	0,00%	99,11%	10
810	T60	Toksyczny efekt pestycydów	12	0,00%	99,12%	12
811	Z30	Postępowanie antykoncepcyjne	12	0,00%	99,12%	12
812	A37	Krzusiec	11	0,00%	99,12%	11
813	A63	Inne choroby przenoszone głównie drogą płciową niesklasyfikowane gdzie indziej	11	0,00%	99,13%	11
814	B19	Nieokreślone wirusowe zapalenie wątroby	11	0,00%	99,13%	11
815	B37	Kandydoza [Candidosis]	11	0,00%	99,14%	11
816	C52	Nowotwór złośliwy pochwy	11	0,00%	99,14%	11
817	D62	Ostra niedokrwistość pokrwotoczna	11	0,00%	99,14%	11
818	D84	Inne niedobory odporności	11	0,00%	99,15%	11
819	E74	Inne zaburzenia przemian węglowodanów	11	0,00%	99,15%	11
820	H01	Inne zapalenia powiek	11	0,00%	99,16%	11
821	I22	"Ponowny zawał serca ("dorzut")"	11	0,00%	99,16%	10
822	J22	Nieokreślone ostre zakażenie dolnych dróg oddechowych	11	0,00%	99,17%	10
823	J67	Zapalenie płuc z nadwrażliwości wywołane pyłami organicznymi	11	0,00%	99,17%	11
824	K37	Zapalenie wyrostka robaczkowego, nie określone	11	0,00%	99,17%	11
825	L13	Inne choroby pęcherzowe	11	0,00%	99,18%	11
826	L92	Ziarniniakowe choroby skóry i tkanki podskórnej	11	0,00%	99,18%	10
827	L99	*Inne schorzenia skóry i tkanki podskórnej w przebiegu chorób sklasyfikowanych gdzie indziej	11	0,00%	99,19%	9
828	M31	Inne martwicze choroby naczyń	11	0,00%	99,19%	11
829	O44	Łóżysko przodujące	11	0,00%	99,19%	11
830	Q87	Inne określone zespoły wrodzonych wad rozwojowych dotyczące wielu układów	11	0,00%	99,20%	11
831	S97	Uraz zmiążdżeniowy stawu skokowego i stopy	11	0,00%	99,20%	9
832	T65	Efekt toksyczny innych i nieokreślonych substancji	11	0,00%	99,21%	11
833	T79	Określone wczesne powikłania pourazowe niesklasyfikowane gdzie indziej	11	0,00%	99,21%	11
834	T95	Następstwa oparzeń termicznych i chemicznych i odmrożeń	11	0,00%	99,22%	10
835	W59	Ugryzienie lub zmiążdżenie przez inne gady	11	0,00%	99,22%	11
836	Z96	Obecność innych wszczepów czynnościowych	11	0,00%	99,22%	11
837	C30	Nowotwór złośliwy jamy nosowej i ucha środkowego	10	0,00%	99,23%	9
838	D02	Rak in situ ucha środkowego i układu oddechowego	10	0,00%	99,23%	10
839	D28	Niezłośliwy nowotwór innych i nieokreślonych żeńskich narządów płciowych	10	0,00%	99,24%	10
840	E24	Zespół Cushinga	10	0,00%	99,24%	10
841	F83	Mieszane specyficzne zaburzenia rozwojowe	10	0,00%	99,24%	10
842	G52	Zaburzenia innych nerwów czaszkowych	10	0,00%	99,25%	10
843	L21	Łojotokowe zapalenie skóry	10	0,00%	99,25%	10
844	L82	Brodawka łojotokowa (rogowacenie łojotokowe) [seborrheic keratosis]	10	0,00%	99,25%	10
845	M62	Inne choroby mięśni	10	0,00%	99,26%	10
846	O73	Zatrzymanie łożyska i błon płodowych, bez krwotoku	10	0,00%	99,26%	9
847	P20	Niedotlenienie wewnątrzmaciczne	10	0,00%	99,27%	10
848	Q36	Rozszczep wargi	10	0,00%	99,27%	10
849	Q79	Wrodzone wady rozwojowe układu mięśniowo-szkieletowego, niesklasyfikowane gdzie indziej	10	0,00%	99,27%	10
850	R82	Inne nieprawidłowe wyniki w badaniu moczu	10	0,00%	99,28%	7
851	S11	Otwarta rana szyi	10	0,00%	99,28%	10
852	T09	Inne urazy kręgosłupa i tułowia, poziom nieokreślony	10	0,00%	99,28%	10
853	T14	Uraz nieokreślonej okolicy ciała	10	0,00%	99,29%	10
854	X44	Przypadkowe zatrucie przez narażenie na inne i nieokreślone leki, środki farmakologiczne i substancje biologiczne	10	0,00%	99,29%	9
855	X64	Zamierzone zatrucie przez narażenie na inne i nieokreślone leki, środki farmakologiczne i substancje biologiczne	10	0,00%	99,30%	10
856	C74	Nowotwór złośliwy nadnerczy	9	0,00%	99,30%	9

857	C88	Złośliwe choroby immunoproliferacyjne	9	0,00%	99,30%	9
858	D15	Nowotwór niezłośliwy innych i nieokreślonych narządów klatki piersiowej	9	0,00%	99,31%	9
859	E76	Zaburzenia przemiany glikozoaminoglikanów	9	0,00%	99,31%	9
860	F01	Ołężenie naczyńniowe	9	0,00%	99,31%	9
861	G25	Inne zaburzenia pozapiramidowe i zaburzenia czynności ruchowych	9	0,00%	99,32%	9
862	I00	Choroba reumatyczna bez wzmianki o zajęciu serca	9	0,00%	99,32%	8
863	I38	Zapalenie wsierdza, zastawki, nie określone	9	0,00%	99,32%	8
864	I97	Pozabiegowe zaburzenia układu krążenia, niesklasyfikowane gdzie indziej	9	0,00%	99,33%	9
865	J99	*Zaburzenia układu oddechowego w przebiegu chorób sklasyfikowanych gdzie indziej	9	0,00%	99,33%	9
866	L10	Pęcherzyca	9	0,00%	99,33%	9
867	M53	Inne choroby grzbietu niesklasyfikowane gdzie indziej	9	0,00%	99,34%	9
868	M93	Inne osteochondropatie	9	0,00%	99,34%	9
869	N71	Zapalenie macicy, z wyłączeniem szyjki	9	0,00%	99,34%	9
870	N82	Przetoki w żeńskim narządzie rodym	9	0,00%	99,35%	8
871	Q31	Wrodzone wady rozwojowe krtani	9	0,00%	99,35%	9
872	S64	Uraz nerwów na poziomie nadgarstka i ręki	9	0,00%	99,35%	8
873	S89	Inne i nieokreślone urazy podudzia	9	0,00%	99,36%	9
874	T35	Odmrożenie obejmujące mnogie okolice ciała i odmrożenie, nie określone	9	0,00%	99,36%	9
875	T98	Następstwa innych i nieokreślonych skutków działania czynników zewnętrznych	9	0,00%	99,36%	9
876	A51	Kiła wczesna	8	0,00%	99,37%	8
877	D26	Inne niezłośliwe nowotwory macicy	8	0,00%	99,37%	8
878	D32	Nowotwór niezłośliwy opon mózgowych	8	0,00%	99,37%	7
879	D52	Niedokrwistość z niedoboru kwasu foliowego	8	0,00%	99,38%	8
880	D58	Inne dziedziczne niedokrwistości hemolityczne	8	0,00%	99,38%	8
881	D73	Choroby śledziony	8	0,00%	99,38%	8
882	E75	Zaburzenia przemian sfingolipidów i inne zaburzenia spichrzania lipidów	8	0,00%	99,39%	8
883	F80	Specyficzne zaburzenia rozwoju mowy i języka	8	0,00%	99,39%	8
884	G37	Inne choroby demielinizacyjne ośrodkowego układu nerwowego	8	0,00%	99,39%	8
885	G58	Inne mononeuropatie	8	0,00%	99,39%	8
886	H21	Inne zaburzenia tęczy i ciała rzęskowego	8	0,00%	99,40%	8
887	H80	Otoskleroza	8	0,00%	99,40%	7
888	I41	*Zapalenie mięśnia sercowego w chorobach sklasyfikowanych gdzie indziej	8	0,00%	99,40%	8
889	I81	Zakrzep żyły wrotnej	8	0,00%	99,41%	8
890	K46	Nieokreślone przepukliny brzuszne	8	0,00%	99,41%	8
891	M12	Inne określone artropatie	8	0,00%	99,41%	7
892	N25	Zaburzenia wynikające z upośledzonej czynności cewek nerkowych	8	0,00%	99,42%	5
893	N26	Nieokreślony zanik nerki	8	0,00%	99,42%	7
894	O08	Powikłania poronienia, ciąży pozamacicznej i zaśniadu groniastego	8	0,00%	99,42%	8
895	O86	Inne zakażenia pógowe	8	0,00%	99,42%	8
896	Q04	Inne wrodzone wady rozwojowe mózgu	8	0,00%	99,43%	8
897	Q67	Wrodzone zniekształcenia mięśniowo-kostne w zakresie czaszki, twarzy, kręgosłupa i klatki piersiowej	8	0,00%	99,43%	8
898	Q85	Choroby dziedziczne ze zmianami ektodermalnymi (fakomatozy)	8	0,00%	99,43%	8
899	R53	Złe samopoczucie, zmęczenie	8	0,00%	99,44%	8
900	S14	Uraz nerwów i rdzenia kręgowego odcinka szyjnego kręgosłupa	8	0,00%	99,44%	6
901	S19	Inne i nieokreślone urazy szyi	8	0,00%	99,44%	8
902	S55	Uraz naczyń krwionośnych na poziomie przedramienia	8	0,00%	99,45%	8
903	T04	Urazy zmiążdżeniowe obejmujące liczne okolice ciała	8	0,00%	99,45%	8
904	T36	Zatrucie antybiotykami	8	0,00%	99,45%	7
905	W45	Ciało obce lub przedmiot przechodzący przez skórę	8	0,00%	99,46%	8
906	A07	Zakażenia jelitowe wywołane przez inne pierwotniaki	7	0,00%	99,46%	6
907	B25	Cytomegalia	7	0,00%	99,46%	6
908	C03	Nowotwór złośliwy dziąsła	7	0,00%	99,46%	7
909	C39	Nowotwór złośliwy innych i niedokładnie określonych części układu oddechowego i narządów klatki piersiowej	7	0,00%	99,47%	6
910	D60	Nabyta aplazja czysto czerwonokrwinkowa (erythroblastopenia)	7	0,00%	99,47%	7
911	E85	Amyloidoz[a] [skrobiawica]	7	0,00%	99,47%	7
912	F07	Zaburzenia osobowości i zachowania spowodowane chorobą, uszkodzeniem lub dysfunkcją mózgu	7	0,00%	99,47%	7

913	G71	Pierwotne zaburzenia mięśniowe	7	0,00%	99,48%	6
914	I79	*Zaburzenia czynności tętnic, tętniczek i naczyń włosowatych w chorobach sklasyfikowanych gdzie indziej	7	0,00%	99,48%	7
915	K08	Inne zaburzenia zębów i struktur podtrzymujących (podłoża)	7	0,00%	99,48%	7
916	K93	*Schorzenia innych narządów układu pokarmowego w chorobach sklasyfikowanych gdzie indziej	7	0,00%	99,48%	7
917	L25	Nieokreślone kontaktowe zapalenie skóry	7	0,00%	99,49%	7
918	L28	Przewlekły liszaj pospolity i świerzbiączka [prurigo]	7	0,00%	99,49%	7
919	L81	Inne zaburzenia pigmentacji	7	0,00%	99,49%	7
920	L90	Zanikowe schorzenia skóry	7	0,00%	99,50%	6
921	L95	Zapalenie naczyń [vasculitis] ograniczone do skóry, niesklasyfikowane gdzie indziej	7	0,00%	99,50%	7
922	M73	*Choroby tkanek miękkich w przebiegu schorzeń sklasyfikowanych gdzie indziej	7	0,00%	99,50%	7
923	M77	Inne entezopatie	7	0,00%	99,50%	7
924	N05	Zespół nerczycowy, nie określony	7	0,00%	99,51%	7
925	N74	*Zapalenia miednicy mniejszej u kobiet w chorobach sklasyfikowanych gdzie indziej	7	0,00%	99,51%	7
926	O41	Inne zaburzenia wód i błon płodowych	7	0,00%	99,51%	7
927	P38	Zapalenie pępka noworodka z lub bez łagodnego krwawienia	7	0,00%	99,51%	7
928	Q52	Inne wrodzone wady rozwojowe narządów płciowych żeńskich	7	0,00%	99,52%	7
929	Q78	Inne osteochondrodysplazje	7	0,00%	99,52%	7
930	Q99	Inne aberracje chromosomalne niesklasyfikowane gdzie indziej	7	0,00%	99,52%	7
931	R72	Nieprawidłowości krwinek białych gdzie indziej niesklasyfikowane	7	0,00%	99,52%	7
932	R76	Inne nieprawidłowe wyniki badań immunologicznych surowicy krwi	7	0,00%	99,53%	7
933	S23	Zwichnięcie, skręcenie i naderwanie stawów i więzadeł klatki piersiowej	7	0,00%	99,53%	7
934	S35	Uraz naczyń krwionośnych na poziomie brzucha, dolnej części grzbietu i miednicy	7	0,00%	99,53%	6
935	S45	Uraz naczyń krwionośnych na poziomie barku i ramienia	7	0,00%	99,53%	7
936	S54	Urazy nerwów na poziomie przedramienia	7	0,00%	99,54%	7
937	S85	Uraz naczyń krwionośnych na poziomie podudzia	7	0,00%	99,54%	7
938	T57	Toksyczny efekt innych substancji nieorganicznych	7	0,00%	99,54%	7
939	T94	Następstwa urazów obejmujących mnogie okolice ciała	7	0,00%	99,55%	7
940	X47	Przypadkowe zatrucie przez narażenie na inne gazy i pary	7	0,00%	99,55%	7
941	X60	Zamierzone zatrucie przez narażenie na nieopiatowe środki przeciwbólowe, przeciwgorączkowe i przeciwreumatyczne	7	0,00%	99,55%	7
942	A31	Zakażenia wywołane przez inne prątki	6	0,00%	99,55%	6
943	A40	Posocznica paciorkowcowa	6	0,00%	99,56%	6
944	A48	Inne choroby bakteryjne niesklasyfikowane gdzie indziej	6	0,00%	99,56%	4
945	B07	Brodawki wirusowe	6	0,00%	99,56%	6
946	C66	Nowotwór złośliwy moczowodu	6	0,00%	99,56%	6
947	D00	Rak in situ jamy ustnej, przełyku i żołądka	6	0,00%	99,56%	6
948	D20	Nowotwory niezłośliwe tkanek miękkich otzewnej i przestrzeni zaotrzewnowej	6	0,00%	99,57%	6
949	D55	Niedokrwiłość spowodowana zaburzeniami enzymatycznymi	6	0,00%	99,57%	6
950	E12	Cukrzyca związana z niedożywieniem	6	0,00%	99,57%	6
951	E13	Inne określone postacie cukrzycy	6	0,00%	99,57%	6
952	E14	Cukrzyca nie określona	6	0,00%	99,58%	6
953	F33	Zaburzenia depresyjne nawracające	6	0,00%	99,58%	6
954	H74	Inne zaburzenia ucha środkowego i wyrostka sutkowatego	6	0,00%	99,58%	6
955	J13	Zapalenie płuc wywołane paciorkowcami (Streptococcus pneumoniae)	6	0,00%	99,58%	6
956	L62	*Choroby paznokci w przebiegu schorzeń sklasyfikowanych gdzie indziej	6	0,00%	99,58%	6
957	L85	Inne zgrubienia naskórka	6	0,00%	99,59%	6
958	M11	Inne artropatie spowodowane odkładaniem kryształów	6	0,00%	99,59%	6
959	N14	Zmiany cewkowe i cewkowo-śródmiąższowe wywołane przez leki i metale ciężkie	6	0,00%	99,59%	6
960	N42	Inne zaburzenia gruczołu krokowego	6	0,00%	99,59%	5
961	O33	Opieka położnicza z powodu znanej lub przewidywanej niewspółmierności porodowej	6	0,00%	99,60%	6
962	O46	Krwawienie przedporodowe, niesklasyfikowane gdzie indziej	6	0,00%	99,60%	6
963	O68	Czynność porodowa i poród powikłane przez stan zagrożenia płodu	6	0,00%	99,60%	6
964	P25	Roździeń śródmiąższowa i stany pokrewne rozpoczynające się w okresie okołoporodowym	6	0,00%	99,60%	6
965	Q42	Wrodzony brak, zarośnięcie lub zwężenie jelita grubego	6	0,00%	99,61%	6

966	R14	Wzdęcie i objawy pokrewne	6	0,00%	99,61%	5
967	R45	Objawy i oznaki chorobowe dotyczące stanu emocjonalnego	6	0,00%	99,61%	4
968	S98	Urazowa amputacja stawu skokowego i stopy	6	0,00%	99,61%	5
969	S99	Inne i nieokreślone urazy stawu skokowego i stopy	6	0,00%	99,61%	6
970	T38	Zatrucia hormonami i ich syntetycznymi substytutami oraz antagonistami, niesklasyfikowanymi gdzie indziej	6	0,00%	99,62%	6
971	X41	Przypadkowe zatrucie przez narażenie na leki przeciwpadaczkowe, uspokajająco-nasenne, przeciw chorobie Parkinsona i psychotropowe, niesklasyfikowane gdzie indziej	6	0,00%	99,62%	6
972	Y44	Środki działające pierwotnie na składniki krwi	6	0,00%	99,62%	6
973	Z20	Styczność i narażenie na choroby zakaźne	6	0,00%	99,62%	6
974	A00	Cholera	5	0,00%	99,63%	5
975	B33	Inne choroby wirusowe niesklasyfikowane gdzie indziej	5	0,00%	99,63%	5
976	C69	Nowotwór złośliwy oka	5	0,00%	99,63%	5
977	C94	Inne białaczki określonego rodzaju	5	0,00%	99,63%	5
978	C95	Białaczka z komórek nieokreślonego rodzaju	5	0,00%	99,63%	5
979	D29	Niezłośliwy nowotwór męskich narządów płciowych	5	0,00%	99,63%	4
980	D77	*Inne choroby krwi i narządów krwiotwórczych w przebiegu chorób sklasyfikowanych gdzie indziej	5	0,00%	99,64%	5
981	E26	Hiperaldosteronizm	5	0,00%	99,64%	5
982	E46	Niedożywienie białkowo-energetyczne, nie określone	5	0,00%	99,64%	5
983	E64	Następstwa niedożywienia i innych niedoborów pokarmowych	5	0,00%	99,64%	5
984	F20	Schizofrenia	5	0,00%	99,64%	4
985	F44	Zaburzenia dysocjacyjne (konwersyjne)	5	0,00%	99,65%	5
986	G60	Neuropatia samoistna i dziedziczna	5	0,00%	99,65%	5
987	H19	*Choroby twardówki i rogówki w chorobach sklasyfikowanych gdzie indziej	5	0,00%	99,65%	4
988	I01	Choroba reumatyczna z zajęciem serca	5	0,00%	99,65%	5
989	I28	Inne choroby naczyń płucnych	5	0,00%	99,65%	5
990	I36	Niereumatyczne zaburzenia funkcji zastawki trójdzielnej	5	0,00%	99,66%	5
991	I68	*Zaburzenia naczyń mózgowych w chorobach występujących gdzie indziej	5	0,00%	99,66%	5
992	J05	Ostre krupowe zapalenie krtani i nagłośni	5	0,00%	99,66%	5
993	J62	Pylica spowodowana pyłem zawierającym krzemionkę	5	0,00%	99,66%	5
994	J64	Nieokreślona pylica płuc	5	0,00%	99,66%	5
995	J65	Pylica płuc współistniejąca z gruźlicą	5	0,00%	99,67%	5
996	J92	Błazka opłucnej	5	0,00%	99,67%	4
997	L63	Łysienie plackowate [alopecia areata]	5	0,00%	99,67%	5
998	L71	Trądzik różowaty [rosacea]	5	0,00%	99,67%	4
999	L73	Inne choroby mieszka włosowego	5	0,00%	99,67%	5
1000	M76	Entezopatie kończyny dolnej z wyłączeniem stopy	5	0,00%	99,67%	5
1001	O04	Poronienie sztuczne (wywołane przez lekarza)	5	0,00%	99,68%	5
1002	O48	Ciąża przenoszona	5	0,00%	99,68%	5
1003	O98	Choroby zakaźne i pasożytnicze u matki sklasyfikowane gdzie indziej, ale wklajające ciążę, poród i połóg	5	0,00%	99,68%	5
1004	Q37	Rozszczep podniebienia wraz z rozszczepem wargi	5	0,00%	99,68%	5
1005	Q77	Dysplazja kostno-chrzęstna z upośledzeniem wzrostu kości długich i kręgosłupa	5	0,00%	99,68%	5
1006	R15	Nietrzymanie kału	5	0,00%	99,69%	5
1007	R16	Powiększenie wątroby i śledziony gdzie indziej niesklasyfikowana	5	0,00%	99,69%	5
1008	R21	Rumień i inne nieswoiste wysypki skórne	5	0,00%	99,69%	5
1009	S03	Zwichnięcie, skręcenie i naderwanie stawów i więzadeł głowy	5	0,00%	99,69%	5
1010	S29	Inne i nieokreślone urazy klatki piersiowej	5	0,00%	99,69%	5
1011	S59	Inne i nieokreślone urazy przedramienia	5	0,00%	99,70%	5
1012	S75	Uraz naczyń krwionośnych na poziomie biodra i uda	5	0,00%	99,70%	5
1013	T08	Złamanie kręgosłupa, poziom nieokreślony	5	0,00%	99,70%	5
1014	T16	Ciało obce w uchu	5	0,00%	99,70%	5
1015	T27	Oparzenie termiczne i chemiczne dróg oddechowych	5	0,00%	99,70%	4
1016	T67	Skutki działania gorąca i światła	5	0,00%	99,71%	4
1017	T85	Powikłania innych wewnętrznych urządzeń protezujących, wszczepów i przeszczepów	5	0,00%	99,71%	5
1018	Y11	Zatrucie przez narażenie na leki przeciwpadaczkowe, uspokajająco-nasenne, przeciw chorobie Parkinsona i psychotropowe, niesklasyfikowane gdzie indziej o nieokreślonym zamiarze	5	0,00%	99,71%	5

1019	Z34	Nadzór nad ciążą prawidłową	5	0,00%	99,71%	5
1020	Z43	Opieka nad pacjentami ze sztucznymi otworami	5	0,00%	99,71%	5
1021	A38	Szkarlatyna	4	0,00%	99,71%	4
1022	A89	Wirusowe zakażenie ośrodkowego układu nerwowego, nie określone	4	0,00%	99,72%	4
1023	B06	Różyczka [rubeola]	4	0,00%	99,72%	4
1024	B95	Paciorkowce i gronkowce jako przyczyna chorób sklasyfikowanych w innych rozdziałach	4	0,00%	99,72%	4
1025	C37	Nowotwór złośliwy grasicy	4	0,00%	99,72%	4
1026	C65	Nowotwór złośliwy miedniczki nerkowej	4	0,00%	99,72%	4
1027	E01	Niedoczynność tarczycy z powodu niedoboru jodu i pokrewnych przyczyn	4	0,00%	99,72%	4
1028	E29	Zaburzenie czynności jąder	4	0,00%	99,72%	4
1029	E41	Wyniszczenie z niedożywienia	4	0,00%	99,73%	4
1030	E50	Niedobór witaminy A	4	0,00%	99,73%	4
1031	E79	Zaburzenia przemiany puryn i pirymidyn	4	0,00%	99,73%	4
1032	F23	Ostre i przemijające zaburzenia psychiatryczne	4	0,00%	99,73%	4
1033	F32	Epizod depresyjny	4	0,00%	99,73%	3
1034	F43	Reakcja na ciężki stres i zaburzenia adaptacyjne	4	0,00%	99,73%	4
1035	F70	Upośledzenie umysłowe lekkie	4	0,00%	99,74%	4
1036	G11	Bezład dziedziczny	4	0,00%	99,74%	4
1037	G64	Inne zaburzenia obwodowego układu nerwowego	4	0,00%	99,74%	4
1038	G72	Inne miopatie	4	0,00%	99,74%	4
1039	G99	*Inne zaburzenia układu nerwowego w chorobach sklasyfikowanych gdzie indziej	4	0,00%	99,74%	4
1040	H31	Inne zaburzenia naczyń	4	0,00%	99,74%	4
1041	H70	Zapalenie wyrostka sutkowatego i stany zbliżone	4	0,00%	99,74%	4
1042	J70	Choroby układu oddechowego wywołane innymi czynnikami zewnętrznymi	4	0,00%	99,75%	4
1043	K77	*Schorzenia wątroby w chorobach sklasyfikowanych gdzie indziej	4	0,00%	99,75%	4
1044	L55	Oparzenie słoneczne	4	0,00%	99,75%	4
1045	M30	Guzkowe zapalenie tętnic i choroby pokrewne	4	0,00%	99,75%	4
1046	M60	Zapalenie mięśni	4	0,00%	99,75%	4
1047	M90	*Choroby kości w przebiegu chorób sklasyfikowanych gdzie indziej	4	0,00%	99,75%	3
1048	M92	Inne osteochondrozy młodzieńcze	4	0,00%	99,76%	3
1049	N06	Izolowany białkomocz z określonym uszkodzeniem morfologicznym	4	0,00%	99,76%	4
1050	N33	*Zaburzenia pęcherza moczowego w chorobach sklasyfikowanych gdzie indziej	4	0,00%	99,76%	3
1051	N51	*Zaburzenia męskich narządów płciowych w chorobach sklasyfikowanych gdzie indziej	4	0,00%	99,76%	4
1052	N72	Zapalenie szyjki macicy	4	0,00%	99,76%	4
1053	O45	Przedwczesne oddzielenie łożyska	4	0,00%	99,76%	4
1054	O64	Poród patologiczny wywołany nieprawidłowym ustawieniem i ułożeniem płodu	4	0,00%	99,76%	4
1055	O66	Inne przyczyny porodu patologicznego	4	0,00%	99,77%	4
1056	Q07	Inne wrodzone wady rozwojowe układu nerwowego	4	0,00%	99,77%	3
1057	Q72	Zniekształcenia zmniejszające kończynę dolną	4	0,00%	99,77%	3
1058	Q74	Inne określone wrodzone wady rozwojowe kończyn(y)	4	0,00%	99,77%	4
1059	Q76	Wrodzone wady rozwojowe kręgosłupa i klatki piersiowej kostnej	4	0,00%	99,77%	4
1060	R34	Bezmocz i skąpomocz	4	0,00%	99,77%	4
1061	R41	Inne oznaki i objawy chorobowe dotyczące funkcji poznawania i świadomości	4	0,00%	99,77%	3
1062	R63	Objawy i oznaki chorobowe dotyczące pożywienia	4	0,00%	99,78%	4
1063	R69	Nieznane i niedokładnie określone przyczyny chorobowości	4	0,00%	99,78%	4
1064	R87	Nieprawidłowe wyniki badań materiału z narządów płciowych żeńskich	4	0,00%	99,78%	4
1065	R94	Nieprawidłowe wyniki badań czynnościowych	4	0,00%	99,78%	4
1066	S44	Uraz nerwów barku i ramienia	4	0,00%	99,78%	4
1067	S87	Uraz zmiążdzeniowy podudzia	4	0,00%	99,78%	4
1068	T55	Toksyczny efekt mydeł i detergentów	4	0,00%	99,79%	4
1069	X49	Przypadkowe zatrucie przez narażenie na inne i nieokreślone środki chemiczne i niekorzystne substancje	4	0,00%	99,79%	3
1070	Y91	Objawy działania alkoholu w zależności od stężenia	4	0,00%	99,79%	4
1071	Z12	Specjalne badanie przesiewowe w kierunku nowotworów	4	0,00%	99,79%	4
1072	A18	Gruźlica innych narządów	3	0,00%	99,79%	3
1073	A19	Gruźlica prosówkowa	3	0,00%	99,79%	3
1074	A52	Kiła późna	3	0,00%	99,79%	3

1075	A70	Zakażenia Chlamydia psittaci	3	0,00%	99,79%	3
1076	A84	Wirusowe zapalenie mózgu przenoszone przez kleszcze	3	0,00%	99,80%	3
1077	A88	Inne wirusowe zakażenia ośrodkowego układu nerwowego niesklasyfikowane gdzie indziej	3	0,00%	99,80%	3
1078	B67	Bąblowica [echinococcosis]	3	0,00%	99,80%	3
1079	C55	Nowotwór złośliwy nieokreślonej części macicy	3	0,00%	99,80%	3
1080	C57	Nowotwór złośliwy innych i nieokreślonych żeńskich narządów płciowych	3	0,00%	99,80%	3
1081	C97	Nowotwory złośliwe niezależnych (pierwotnych) mnogich umiejscowień	3	0,00%	99,80%	3
1082	D03	Czerniak in situ	3	0,00%	99,80%	3
1083	D65	Rozsiane wykrzepianie wewnątrznaczyniowe	3	0,00%	99,80%	3
1084	D67	Dziedziczny niedobór czynnika IX	3	0,00%	99,80%	3
1085	D76	Niektóre choroby dotyczące układu siateczkowo-śródbłonkowego i chłonnego	3	0,00%	99,81%	3
1086	E00	Wrodzony zespół niedoboru jodu	3	0,00%	99,81%	3
1087	F72	Upośledzenie umysłowe znaczne	3	0,00%	99,81%	3
1088	G02	*Zapalenie opon mózgowych w innych chorobach zakaźnych i pasożytniczych sklasyfikowanych gdzie indziej	3	0,00%	99,81%	3
1089	G53	*Zaburzenia nerwów czaszkowych w chorobach sklasyfikowanych gdzie indziej	3	0,00%	99,81%	3
1090	G63	*Polineuropatia w chorobach sklasyfikowanych gdzie indziej	3	0,00%	99,81%	2
1091	G92	Encefalopatia toksyczna	3	0,00%	99,81%	3
1092	H17	Blizny rogówki i zmętnienia	3	0,00%	99,81%	3
1093	H49	Zez porażenny	3	0,00%	99,81%	3
1094	H54	Ślepotą i upośledzenie wzroku	3	0,00%	99,82%	3
1095	I39	*Zapalenie wsierdza i zaburzenia funkcji zastawek serca w chorobach sklasyfikowanych gdzie indziej	3	0,00%	99,82%	3
1096	I52	*Inne zaburzenia funkcji serca w chorobach sklasyfikowanych gdzie indziej	3	0,00%	99,82%	3
1097	J10	Grypa wywołana zidentyfikowanym wirusem	3	0,00%	99,82%	1
1098	J11	Grypa wywołana niezidentyfikowanym wirusem	3	0,00%	99,82%	3
1099	J17	*Zapalenie płuc w chorobach sklasyfikowanych gdzie indziej	3	0,00%	99,82%	2
1100	L01	Liszajec	3	0,00%	99,82%	2
1101	L26	Złuszczające zapalenie skóry	3	0,00%	99,82%	3
1102	L42	Łupież różowy Giberta [pityriasis rosea Gibert']	3	0,00%	99,83%	3
1103	L80	Bielactwo [vitiligo]	3	0,00%	99,83%	2
1104	M01	*Bezpośrednie infekcje stawów w przebiegu chorób zakaźnych i pasożytniczych sklasyfikowanych gdzie indziej	3	0,00%	99,83%	3
1105	M40	Kifoza i lordoza	3	0,00%	99,83%	3
1106	M42	Osteochondroza kręgosłupa	3	0,00%	99,83%	2
1107	M61	Zwapnienia i skostnienia mięśni	3	0,00%	99,83%	3
1108	M66	Samoistne pęknięcia błony maziowej ścięgna i ścięgna	3	0,00%	99,83%	3
1109	O63	Poród przedłużony	3	0,00%	99,83%	3
1110	Q30	Wrodzone wady rozwojowe nosa	3	0,00%	99,83%	3
1111	Q45	Inne wrodzone wady rozwojowe układu pokarmowego	3	0,00%	99,84%	3
1112	Q56	Pleć niezdeteminowana i obojniactwo rzekome	3	0,00%	99,84%	3
1113	Q89	Inne wrodzone wady rozwojowe niesklasyfikowane gdzie indziej	3	0,00%	99,84%	3
1114	R02	Zgorzel [gangrena] gdzie indziej niesklasyfikowana	3	0,00%	99,84%	3
1115	R20	Zaburzenia czucia skórnoego	3	0,00%	99,84%	3
1116	R27	Inne zaburzenia koordynacji ruchów	3	0,00%	99,84%	3
1117	R90	Nieprawidłowe wyniki badań obrazowych centralnego systemu nerwowego	3	0,00%	99,84%	2
1118	S25	Uraz naczyń krwionośnych klatki piersiowej	3	0,00%	99,84%	3
1119	S26	Uraz serca	3	0,00%	99,84%	3
1120	S34	Uraz nerwów i rdzenia kręgowego odcinka lędźwiowego kręgosłupa na poziomie brzucha, dolnej części grzbietu i miednicy	3	0,00%	99,85%	1
1121	S49	Inne i nieokreślone urazy barku i ramienia	3	0,00%	99,85%	2
1122	S77	Uraz zmiążdżeniowy biodra z udem	3	0,00%	99,85%	3
1123	S79	Inne i nieokreślone urazy biodra i uda	3	0,00%	99,85%	3
1124	T03	Zwichnięcia, skręcenia i naderwania obejmujące liczne okolice ciała	3	0,00%	99,85%	3
1125	T47	Zatrucie środkami działającymi pierwotnie na układ pokarmowy	3	0,00%	99,85%	3
1126	T49	Zatrucie środkami działającymi miejscowo na skórę i błonę śluzową oraz lekami używanymi w okulistyce, laryngologii i stomatologii	3	0,00%	99,85%	3
1127	T64	Efekt toksyczny aflatoksyn i innych mykotozyn w produktach spożywczych	3	0,00%	99,85%	2
1128	T87	Powikłanie związane z ponownym przyrośnięciem i amputacją	3	0,00%	99,85%	3

1129	W50	Ugodzenie, uderzenie, skręcenie, pobicie i zadrapanie przez inną osobę	3	0,00%	99,86%	3
1130	W54	Ugryzienie lub uderzenie przez psa	3	0,00%	99,86%	2
1131	X65	Zamierzone zatrucie przez narażenie na alkohol	3	0,00%	99,86%	3
1132	Y84	Inne zabiegi medyczne jako przyczyna nieprawidłowej reakcji chorego lub późniejszych powikłań bez wzmianki o niepowodzeniu w trakcie zabiegu	3	0,00%	99,86%	3
1133	Z40	Chirurgia profilaktyczna	3	0,00%	99,86%	3
1134	Z41	Zabiegi dla celów innych niż poprawa stanu zdrowia	3	0,00%	99,86%	2
1135	Z60	Problemy związane ze środowiskiem socjalnym	3	0,00%	99,86%	3
1136	Z86	Inne określone choroby w wywiadzie dotyczącym danej osoby	3	0,00%	99,86%	3
1137	A42	Promienica	2	0,00%	99,86%	2
1138	A56	Inne choroby przenoszone drogą płciową wywołane przez Chlamydie	2	0,00%	99,87%	2
1139	A67	Pinta [carate]	2	0,00%	99,87%	2
1140	B09	Nieokreślone zakażenia wirusowe charakteryzujące się uszkodzeniem skóry i błon śluzowych	2	0,00%	99,87%	2
1141	B20	Choroba wywołana przez ludzki wirus upośledzenia odporności [HIV], której skutkiem są choroby zakaźne i pasożytnicze	2	0,00%	99,87%	2
1142	B35	Grzybice skóry [dermatofitozy]	2	0,00%	99,87%	2
1143	B60	Inne choroby pasożytnicze niesklasyfikowane gdzie indziej	2	0,00%	99,87%	2
1144	B68	Tasiemczyca	2	0,00%	99,87%	2
1145	B99	Choroby zakaźne inne i nie określone	2	0,00%	99,87%	2
1146	C68	Nowotwór złośliwy innych i nieokreślonych narządów moczowych	2	0,00%	99,87%	2
1147	C70	Nowotwór złośliwy opon	2	0,00%	99,87%	2
1148	C93	Białaczka monocytowa	2	0,00%	99,87%	2
1149	D07	Rak in situ innych i nieokreślonych narządów płciowych	2	0,00%	99,87%	2
1150	D09	Rak in situ innych i nieokreślonych umiejscowień	2	0,00%	99,87%	2
1151	D42	Nowotwór o niepewnym lub nieznanym charakterze opon	2	0,00%	99,88%	2
1152	D71	Zaburzenia czynności granulocytów wielojądrazstych	2	0,00%	99,88%	2
1153	E43	Ciężkie niedożywienie białkowo-energetyczne, nie określone	2	0,00%	99,88%	2
1154	E61	Niedobór innych składników pokarmowych	2	0,00%	99,88%	2
1155	E67	Inne zespoły z przekarmiania	2	0,00%	99,88%	2
1156	E70	Zaburzenia przemian aminokwasów aromatycznych	2	0,00%	99,88%	2
1157	F06	Inne zaburzenia psychiczne spowodowane uszkodzeniem lub dysfunkcją mózgu i chorobą somatyczną	2	0,00%	99,88%	2
1158	F11	Zaburzenia psychiczne i zaburzenia zachowania spowodowane używaniem opiatów	2	0,00%	99,88%	2
1159	F19	Zaburzenia psychiczne i zaburzenia zachowania spowodowane naprzemiennym przyjmowaniem środków wyżej wymienionych (F10-F18) i innych środków psychoaktywnych	2	0,00%	99,88%	2
1160	F22	Uporczywe zaburzenia urojeniowe	2	0,00%	99,88%	2
1161	F29	Nieokreślona psychoza nieorganiczna	2	0,00%	99,88%	2
1162	F38	Inne zaburzenia nastroju (afektywne)	2	0,00%	99,88%	2
1163	F55	Nadużywanie substancji nie powodujących uzależnienia	2	0,00%	99,88%	2
1164	F89	Zaburzenie rozwoju psychicznego (psychologicznego), nie określone	2	0,00%	99,89%	2
1165	F90	Zaburzenia hiperkinetyczne (zespoły nadpobudliwości ruchowej)	2	0,00%	99,89%	2
1166	F93	Zaburzenia emocjonalne rozpoczynające się zwykle w dzieciństwie	2	0,00%	99,89%	2
1167	F95	Tiki	2	0,00%	99,89%	2
1168	G05	*Zapalenie mózgu, zapalenie rdzenia kręgowego oraz zapalenie mózgu i rdzenia kręgowego w chorobach sklasyfikowanych gdzie indziej	2	0,00%	99,89%	2
1169	G06	Ropień i ziarniak śródczaszkowy i w kanale kręgowym	2	0,00%	99,89%	2
1170	G73	*Zaburzenia połączeń nerwowo-mięśniowych oraz mięśni w chorobach sklasyfikowanych gdzie indziej	2	0,00%	99,89%	2
1171	G94	*Inne zaburzenia mózgu w chorobach sklasyfikowanych gdzie indziej	2	0,00%	99,89%	2
1172	H13	*Zaburzenia spojówek w chorobach sklasyfikowanych gdzie indziej	2	0,00%	99,89%	2
1173	H48	*Zaburzenia nerwu wzrokowego (n.II) i drogi wzrokowej w chorobach sklasyfikowanych gdzie indziej	2	0,00%	99,89%	1
1174	H55	Oczopląs i inne nieregularne ruchy gałek ocznych	2	0,00%	99,89%	2
1175	H62	*Zaburzenia ucha zewnętrznego w chorobach sklasyfikowanych gdzie indziej	2	0,00%	99,89%	2
1176	I09	Inne choroby reumatyczne serca	2	0,00%	99,89%	2
1177	I23	Niektóre powikłania występujące w czasie ostrego zawału serca	2	0,00%	99,89%	2
1178	I43	*Kardiomiopatia w chorobach sklasyfikowanych gdzie indziej	2	0,00%	99,90%	2
1179	J14	Zapalenie płuc wywołane pałeczką grypy (Haemophilus influenzae)	2	0,00%	99,90%	2
1180	J63	Pylica wywołana innymi pyłami nieorganicznymi	2	0,00%	99,90%	2

1181	J68	Choroby układu oddechowego wywołane wdychaniem czynników chemicznych gazów lub par	2	0,00%	99,90%	2
1182	K01	Wtopione i zaklinowane zęby	2	0,00%	99,90%	2
1183	K23	*Schorzenia przełyku w chorobach sklasyfikowanych gdzie indziej	2	0,00%	99,90%	2
1184	K67	*Schorzenia otrzewnej w chorobach zakaźnych sklasyfikowanych gdzie indziej	2	0,00%	99,90%	2
1185	L44	Inne choroby grudkowo-zluszczające	2	0,00%	99,90%	2
1186	L56	Inne ostre zmiany skóry wywołane promieniowaniem ultrafioletowym	2	0,00%	99,90%	2
1187	L59	Inne choroby skóry i tkanki podskórnej związane z napromieniowaniem	2	0,00%	99,90%	2
1188	L65	Inna niebliznowaciejąca utrata włosów	2	0,00%	99,90%	2
1189	L83	Rogowacenie ciemne	2	0,00%	99,90%	2
1190	L87	Zaburzenia eliminacji przelnaskórkowej	2	0,00%	99,90%	2
1191	L88	Ropne zgorzelinowe zapalenie skóry	2	0,00%	99,91%	2
1192	M03	*Poinfekcyjne i reaktywne artropatie w przebiegu chorób sklasyfikowanych gdzie indziej	2	0,00%	99,91%	2
1193	M18	Choroby zwyrodnieniowe pierwszego stawu nadgarstkowo-śródręcznego	2	0,00%	99,91%	2
1194	M49	*Spondylopatie w przebiegu chorób sklasyfikowanych gdzie indziej	2	0,00%	99,91%	2
1195	M99	Uszkodzenia biomechaniczne niesklasyfikowane gdzie indziej	2	0,00%	99,91%	2
1196	N16	*Zaburzenia cewkowo-śródmiąższowe nerek w chorobach sklasyfikowanych gdzie indziej	2	0,00%	99,91%	2
1197	N22	*Kamica dróg moczowych w chorobach sklasyfikowanych gdzie indziej	2	0,00%	99,91%	2
1198	N37	*Zaburzenia cewki moczowej w chorobach sklasyfikowanych gdzie indziej	2	0,00%	99,91%	2
1199	N46	Nieplodność męska	2	0,00%	99,91%	2
1200	O31	Powikłania typowe dla ciąży mnogiej	2	0,00%	99,91%	2
1201	O40	Wielowodzie	2	0,00%	99,91%	2
1202	O72	Krwotok w trzecim okresie porodu i po porodzie	2	0,00%	99,91%	2
1203	O88	Zatory z przyczyn położniczych	2	0,00%	99,91%	2
1204	O92	Inne choroby sutka i zaburzenia laktacji związane z porodem	2	0,00%	99,92%	2
1205	Q01	Przepuklina mózgowa	2	0,00%	99,92%	2
1206	Q51	Wrodzone wady rozwojowe macicy i szyjki macicy	2	0,00%	99,92%	2
1207	Q71	Zniekształcenia zmniejszające kończyny górnej	2	0,00%	99,92%	2
1208	Q93	Monosomie i delecje autosomów niesklasyfikowane gdzie indziej	2	0,00%	99,92%	2
1209	Q98	Inne aberracje chromosomów płciowych z męskim fenotypem, niesklasyfikowane gdzie indziej	2	0,00%	99,92%	2
1210	R26	Nieprawidłowości chodu i poruszania się	2	0,00%	99,92%	2
1211	R44	Inne symptomy i objawy chorobowe dotyczące odczuwania i spostrzegania	2	0,00%	99,92%	2
1212	R46	Stany i objawy chorobowe dotyczące powierzchowności i zachowania	2	0,00%	99,92%	1
1213	R47	Zaburzenia mowy nigdzie indziej niesklasyfikowane	2	0,00%	99,92%	2
1214	R70	Przyspieszone opadanie krwinek czerwonych i zaburzenia lepkości osocza	2	0,00%	99,92%	2
1215	S57	Uraz zmiążdżeniowy przedramienia	2	0,00%	99,92%	2
1216	S84	Uraz nerwów na poziomie podudzia	2	0,00%	99,92%	2
1217	T37	Zatrucie innymi środkami przeciw zakażeniu i lekami przeciwpasożytniczymi	2	0,00%	99,93%	2
1218	T53	Toksyczny efekt chlorowcowych pochodnych węglowodorów alifatycznych i aromatycznych	2	0,00%	99,93%	2
1219	T74	Zespoły maltretowania	2	0,00%	99,93%	2
1220	T80	Powikłania po wlewie, transfuzji i wstrzyknięciu	2	0,00%	99,93%	2
1221	W01	Upadek na tym samym poziomie wskutek potknięcia, poślizgnięcia	2	0,00%	99,93%	2
1222	W64	Narażenie na inne i nieokreślone mechaniczne siły materii żywej	2	0,00%	99,93%	2
1223	X29	Kontakt z nieokreślonym jadowitym zwierzęciem lub rośliną	2	0,00%	99,93%	2
1224	X43	Przypadkowe zatrucie przez narażenie na inne leki działające na autonomiczny układ nerwowy	2	0,00%	99,93%	2
1225	X46	Przypadkowe zatrucie przez narażenie na rozpuszczalniki organiczne i chlorowcowe węglowodory i ich pary	2	0,00%	99,93%	2
1226	X68	Zamierzone zatrucie przez narażenie na pestycydy	2	0,00%	99,93%	2
1227	X70	Zamierzone samouszkodzenie przez powieszenie, zadziergnięcie i zadławienie	2	0,00%	99,93%	2
1228	Y14	Zatrucie przez narażenie na inne i nieokreślone leki, środki farmakologiczne i substancje biologiczne, o nieokreślonym zamiarze	2	0,00%	99,93%	2
1229	Y15	Zatrucie przez narażenie na alkohol, o nieokreślonym zamiarze	2	0,00%	99,93%	2
1230	Y17	Zatrucie przez narażenie na inne gazy i pary o nieokreślonym zamiarze	2	0,00%	99,94%	2
1231	Y83	Operacja chirurgiczna i inne zabiegi chirurgiczne jako przyczyna nieprawidłowej reakcji pacjenta, późniejszych powikłań bez wzmianki o niepowodzeniu w trakcie zabiegu	2	0,00%	99,94%	1

1232	Y88	Następstwo opieki chirurgicznej i medycznej jako przyczyny zewnętrznej	2	0,00%	99,94%	2
1233	Z04	Badanie i obserwacja z innych przyczyn	2	0,00%	99,94%	2
1234	Z22	Nosicielstwo chorób zakaźnych	2	0,00%	99,94%	2
1235	Z32	Badanie i testy ciążowe	2	0,00%	99,94%	2
1236	Z39	Opieka i badanie poporodowe	2	0,00%	99,94%	2
1237	Z48	Inna chirurgiczna opieka pochorobowa	2	0,00%	99,94%	1
1238	Z73	Problemy związane z trudnościami życiowymi	2	0,00%	99,94%	1
1239	A06	Pelzakowica	1	0,00%	99,94%	1
1240	A17	+Gruźlica układu nerwowego	1	0,00%	99,94%	1
1241	A21	Tularemia	1	0,00%	99,94%	1
1242	A28	Inne bakteryjne choroby odzwierzęce, niesklasyfikowane gdzie indziej	1	0,00%	99,94%	1
1243	A35	Inne postacie tężca	1	0,00%	99,94%	1
1244	A39	Zapalenie wywołane dwoinką nagminnego zapalenia opon mózgowo-rdzeniowych [Neisseria meningitidis]	1	0,00%	99,94%	1
1245	A58	Ziarniak pachwinowy	1	0,00%	99,94%	1
1246	A74	Inne choroby wywołane przez Chlamydie	1	0,00%	99,94%	1
1247	A75	Dur wysypkowy	1	0,00%	99,94%	1
1248	A86	Wirusowe zapalenie mózgu, nie określone	1	0,00%	99,95%	1
1249	A98	Inne wirusowe gorączki krwotoczne niesklasyfikowane gdzie indziej	1	0,00%	99,95%	1
1250	B23	Choroba wywołana przez ludzki wirus upośledzenia odporności [HIV], której skutkiem są inne stany	1	0,00%	99,95%	0
1251	B36	Inne grzybice powierzchniowe	1	0,00%	99,95%	1
1252	B48	Inne grzybice niesklasyfikowane gdzie indziej	1	0,00%	99,95%	1
1253	B50	Zimnica [malaria] wywołana przez Plasmodium falciparum	1	0,00%	99,95%	1
1254	B64	Nie określone choroby pasożytnicze	1	0,00%	99,95%	1
1255	B82	Zakażenia pasożytami jelitowymi, nie określone	1	0,00%	99,95%	1
1256	B88	Inne inwazje pasożytnicze	1	0,00%	99,95%	0
1257	B94	Następstwa innych i nieokreślonych chorób zakaźnych i pasożytniczych	1	0,00%	99,95%	1
1258	C46	Mięsak Kaposi'ego	1	0,00%	99,95%	1
1259	C58	Nowotwór złośliwy łożyska	1	0,00%	99,95%	1
1260	C63	Nowotwór złośliwy innych i nieokreślonych męskich narządów płciowych	1	0,00%	99,95%	1
1261	D05	Rak in situ sutka	1	0,00%	99,95%	1
1262	D06	Rak in situ szyjki macicy	1	0,00%	99,95%	1
1263	D57	Zaburzenia połączone z sierpowatokrwinkowością	1	0,00%	99,95%	1
1264	E31	Zaburzenia wielogruczowe	1	0,00%	99,95%	1
1265	E32	Choroby grasicy	1	0,00%	99,95%	1
1266	E40	Kwashiorkor	1	0,00%	99,95%	1
1267	E45	Opóźniony rozwój będący następstwem niedożywienia białkowo-energetycznego	1	0,00%	99,95%	1
1268	E55	Niedobór witaminy D	1	0,00%	99,95%	1
1269	E63	Inne niedobory pokarmowe	1	0,00%	99,95%	1
1270	E72	Inne zaburzenia przemian aminokwasów	1	0,00%	99,95%	1
1271	E77	Zaburzenia przemiany glikoprotein	1	0,00%	99,95%	1
1272	F00	*Ośpienie w chorobie Alzheimera (G30.-+)	1	0,00%	99,95%	1
1273	F02	*Ośpienie w innych chorobach sklasyfikowanych gdzie indziej	1	0,00%	99,95%	1
1274	F09	Nieokreślone zaburzenia psychiczne organiczne lub objawowe	1	0,00%	99,95%	1
1275	F28	Inne nieorganiczne zaburzenia psychotyczne	1	0,00%	99,96%	1
1276	F30	Epizod maniakalny	1	0,00%	99,96%	0
1277	F40	Zaburzenia lękowe w postaci fobii	1	0,00%	99,96%	1
1278	F60	Specyficzne zaburzenia osobowości	1	0,00%	99,96%	1
1279	F79	Upośledzenie umysłowe, nie określone	1	0,00%	99,96%	1
1280	F81	Specyficzne zaburzenia rozwoju umiejętności szkolnych	1	0,00%	99,96%	1
1281	F91	Zaburzenia zachowania	1	0,00%	99,96%	1
1282	F92	Mieszane zaburzenia zachowania i emocji	1	0,00%	99,96%	1
1283	F99	Zaburzenie psychiczne, inaczej nie określone	1	0,00%	99,96%	1
1284	G01	*Zapalenie opon mózgowych w chorobach bakteryjnych sklasyfikowanych gdzie indziej	1	0,00%	99,96%	1
1285	G09	Następstwa chorób zapalnych ośrodkowego układu nerwowego	1	0,00%	99,96%	1
1286	G13	*Zaniki układowe pierwotnie zajmujące układ nerwowy w chorobach sklasyfikowanych gdzie indziej	1	0,00%	99,96%	1
1287	G23	Inne choroby zwyrodnieniowe i zwojów podstawy	1	0,00%	99,96%	1

1288	G32	*Inne zaburzenia zwyrodnieniowe układu nerwowego w chorobach sklasyfikowanych gdzie indziej	1	0,00%	99,96%	1
1289	H15	Zaburzenia twardówki	1	0,00%	99,96%	1
1290	H22	*Zaburzenia tęczówki i ciała rzęskowego w chorobach sklasyfikowanych gdzie indziej	1	0,00%	99,96%	1
1291	H32	*Zaburzenia naczyńki i siatkówki w chorobach sklasyfikowanych gdzie indziej	1	0,00%	99,96%	1
1292	H45	*Zaburzenia ciała szklстого i gałki ocznej w chorobach sklasyfikowanych gdzie indziej	1	0,00%	99,96%	1
1293	H51	Inne zaburzenia obuocznego motoryki	1	0,00%	99,96%	1
1294	H59	Pooperacyjne zaburzenia oka i przydatków oka, niesklasyfikowane gdzie indziej	1	0,00%	99,96%	1
1295	H67	*Zapalenie ucha środkowego w chorobach sklasyfikowanych gdzie indziej	1	0,00%	99,96%	1
1296	H68	Zapalenie i niedrożność trąbki słuchowej Eustachiusza	1	0,00%	99,96%	1
1297	H73	Inne choroby błony bębenkowej	1	0,00%	99,96%	1
1298	H92	Bóle ucha i wyciek z ucha	1	0,00%	99,96%	1
1299	I07	Choroby reumatyczne zastawki trójdzielnej	1	0,00%	99,96%	1
1300	J60	Pylica górników kopalń węgla	1	0,00%	99,96%	1
1301	K03	Inne choroby tkanek twardych zębów	1	0,00%	99,97%	1
1302	K07	Nieprawidłowości zębowo-twarzowe [łącznie z wadami zgryzu]	1	0,00%	99,97%	1
1303	L54	*Rumień w przebiegu chorób sklasyfikowanych gdzie indziej	1	0,00%	99,97%	1
1304	L57	Zmiany skórne wywołane długotrwałą ekspozycją na promieniowanie niejonizujące	1	0,00%	99,97%	1
1305	L74	Choroby gruczołów potowych	1	0,00%	99,97%	1
1306	M36	*Układowe choroby tkanki łącznej w przebiegu schorzeń sklasyfikowanych gdzie indziej	1	0,00%	99,97%	1
1307	M63	*Choroby mięśni w przebiegu chorób sklasyfikowanych gdzie indziej	1	0,00%	99,97%	1
1308	M68	*Choroby błony maziowej i ścięgien w przebiegu schorzeń sklasyfikowanych gdzie indziej	1	0,00%	99,97%	1
1309	M88	Choroba Pageta [osteitis deformans]	1	0,00%	99,97%	1
1310	N01	Gwałtownie postępujący zespół zapalenia nerek	1	0,00%	99,97%	1
1311	N77	*Owrodzenie i zapalenie sromu i pochwy w chorobach sklasyfikowanych gdzie indziej	1	0,00%	99,97%	1
1312	N96	Kobieta roniąca nawykowo	1	0,00%	99,97%	1
1313	N98	Powikłania związane ze sztucznym zapłodnieniem	1	0,00%	99,97%	1
1314	O11	Istniejące uprzednio nadciśnienie z dołączającym się białkomoczem	1	0,00%	99,97%	1
1315	O15	Rzucawka	1	0,00%	99,97%	1
1316	O25	Niedożywienie w ciąży	1	0,00%	99,97%	1
1317	O29	Powikłania znieczulenia w czasie ciąży	1	0,00%	99,97%	1
1318	O43	Zaburzenia łóżyskowe	1	0,00%	99,97%	1
1319	O67	Czynność porodowa i poród powikłane przez krwawienie śródporodowe, niesklasyfikowane gdzie indziej	1	0,00%	99,97%	1
1320	O70	Pęknięcie krocza w czasie porodu	1	0,00%	99,97%	1
1321	O87	Powikłania ze strony układu żylnego w okresie połogu	1	0,00%	99,97%	1
1322	Q14	Wrodzone wady rozwojowe tylnego odcinka oka	1	0,00%	99,97%	1
1323	Q26	Wrodzone wady rozwojowe dużych żył układuowych	1	0,00%	99,97%	1
1324	Q28	Inne wrodzone wady rozwojowe układu krążenia	1	0,00%	99,97%	1
1325	Q34	Inne wrodzone wady rozwojowe układu oddechowego	1	0,00%	99,97%	1
1326	Q83	Wrodzone wady rozwojowe gruczołów sutkowych	1	0,00%	99,97%	1
1327	Q86	Zespoły wrodzonych wad rozwojowych spowodowane znanymi czynnikami zewnętrznymi, niesklasyfikowane gdzie indziej	1	0,00%	99,97%	1
1328	Q97	Inne aberracje chromosomów płciowych z fenotypem żeńskim, niesklasyfikowane gdzie indziej	1	0,00%	99,98%	1
1329	R12	Zgaga	1	0,00%	99,98%	1
1330	R75	Laboratoryjne dowody wskazujące na zakażenie wirusem HIV	1	0,00%	99,98%	1
1331	R83	Nieprawidłowe wyniki badań płynu mózgowo-rdzeniowego	1	0,00%	99,98%	1
1332	R84	Nieprawidłowe wyniki badania materiału pochodzącego z układu oddechowego oraz klatki piersiowej	1	0,00%	99,98%	1
1333	R89	Nieprawidłowe wyniki badań materiału z innych narządów, układów, tkanek	1	0,00%	99,98%	1
1334	R96	Nagła śmierć, przyczyna nieznana	1	0,00%	99,98%	1
1335	S04	Uraz nerwów czaszkowych	1	0,00%	99,98%	1
1336	S07	Uraz zmiążdżeniowy głowy	1	0,00%	99,98%	1
1337	S08	Urazowa amputacja części głowy	1	0,00%	99,98%	1
1338	S16	Uraz mięśnia i ścięgna na poziomie szyi	1	0,00%	99,98%	1

1339	S28	Uraz zmiążdżeniowy klatki piersiowej i urazowa amputacja fragmentu klatki piersiowej	1	0,00%	99,98%	0
1340	S38	Uraz zmiążdżeniowy i urazowa amputacja części brzucha, dolnej części grzbietu i miednicy	1	0,00%	99,98%	1
1341	S58	Urazowa amputacja przedramienia	1	0,00%	99,98%	1
1342	S65	Uraz naczyń krwionośnych na poziomie nadgarstka i ręki	1	0,00%	99,98%	1
1343	S74	Uraz nerwów na poziomie biodra i uda	1	0,00%	99,98%	1
1344	S88	Urazowa amputacja podudzia	1	0,00%	99,98%	1
1345	T11	Inne urazy kończyny górnej, poziom nieokreślony	1	0,00%	99,98%	1
1346	T32	Oparzenie chemiczne sklasyfikowane w zależności od rozległości objętej powierzchni ciała	1	0,00%	99,98%	1
1347	T68	Hypotermia	1	0,00%	99,98%	1
1348	T70	Skutki działania ciśnienia powietrza i wody	1	0,00%	99,98%	1
1349	T71	Duszenie	1	0,00%	99,98%	1
1350	T73	Skutki innych niedoborów	1	0,00%	99,98%	1
1351	T83	Powikłanie mechaniczne protez, wszczepów i przeszczepów układu moczopłciowego	1	0,00%	99,98%	1
1352	T97	Następstwa skutków toksycznych substancji zazwyczaj nie stosowanych w celach leczniczych	1	0,00%	99,98%	1
1353	V03	Pieszny ranny w kolizji z samochodem, samochodem dostawczym lub ciężarówką	1	0,00%	99,98%	1
1354	V18	Rowerzysta ranny w niekolizyjnym wypadku komunikacyjnym	1	0,00%	99,99%	1
1355	W00	Upadek na tym samym poziomie na lodzie i śniegu	1	0,00%	99,99%	1
1356	W06	Upadek z łóżka	1	0,00%	99,99%	1
1357	W11	Upadek na i z drabiny	1	0,00%	99,99%	1
1358	W20	Uderzenie przez rzucony, wystający lub spadający przedmiot	1	0,00%	99,99%	1
1359	W23	Pochwycenie, zgniecenie, ściśnięcie lub przyciśnięcie w lub przez dwa przedmioty	1	0,00%	99,99%	1
1360	W51	Uderzenie w lub zderzenie z inną osobą	1	0,00%	99,99%	1
1361	W60	Kontakt z cierniem, kolcem i ostrym liściem	1	0,00%	99,99%	1
1362	W69	Zanurzenie i tonięcie w wodach naturalnych	1	0,00%	99,99%	1
1363	W79	Aspiracja i połknięcie pokarmu powodujące zatkanie dróg oddechowych	1	0,00%	99,99%	1
1364	W83	Inne nieokreślone utrudnienia oddychania	1	0,00%	99,99%	0
1365	W87	Narażenie na nieokreślony prąd elektryczny	1	0,00%	99,99%	1
1366	X25	Kontakt z innymi określonymi stawonogami	1	0,00%	99,99%	1
1367	X31	Narażenie na nadmierne naturalne zimno	1	0,00%	99,99%	1
1368	X40	Przypadkowe zatrucie przez narażenie na nieopiatowe środki przeciwbólowe, przeciwgorączkowe i przeciwreumatyczne	1	0,00%	99,99%	1
1369	X42	Przypadkowe zatrucie przez narażenie na narkotyki i leki psychodysleptyczne (halucynogenne), niesklasyfikowane gdzie indziej	1	0,00%	99,99%	1
1370	X48	Przypadkowe zatrucie przez narażenie na pestycydy	1	0,00%	99,99%	1
1371	X50	Przemęczenie i przetrenowanie powtarzanymi ruchami	1	0,00%	99,99%	1
1372	X59	Narażenie na nieokreślony czynnik	1	0,00%	99,99%	1
1373	X63	Zamierzone zatrucie przez narażenie na inne leki działające na autonomiczny układ nerwowy	1	0,00%	99,99%	1
1374	X66	Zamierzone zatrucie przez narażenie na rozpuszczalniki organiczne i chlorowcowe węglowodory i ich pary	1	0,00%	99,99%	1
1375	X69	Zamierzone zatrucie przez narażenie na inne i nieokreślone środki chemiczne i niekorzystne substancje	1	0,00%	99,99%	1
1376	X78	Zamierzone samouszkodzenie przy użyciu narzędzia ostrego	1	0,00%	99,99%	1
1377	X80	Zamierzone samouszkodzenie przez skok z wysokości	1	0,00%	99,99%	1
1378	X83	Zamierzone samouszkodzenie w inny określony sposób	1	0,00%	99,99%	1
1379	Y10	Zatrucie przez narażenie na nieopiatowe środki przeciwbólowe, przeciwgorączkowe i przeciwreumatyczne o nieokreślonym zamiarze	1	0,00%	99,99%	1
1380	Y13	Zatrucie przez narażenie na inne leki działające na autonomiczny układ nerwowy, o nieokreślonym zamiarze	1	0,00%	100,00%	1
1381	Y16	Zatrucie przez narażenie na rozpuszczalniki organiczne i chlorowcowe węglowodory i ich pary o nieokreślonym zamiarze	1	0,00%	100,00%	1
1382	Y21	Utonięcie, zanurzenie, o nieokreślonym zamiarze	1	0,00%	100,00%	1
1383	Y59	Inne nieokreślone szczepionki i substancje biologiczne	1	0,00%	100,00%	1
1384	Y86	Następstwo innych wypadków	1	0,00%	100,00%	1
1385	Y87	Następstwo umyślnego samouszkodzenia, przestępstwa i zdarzeń o nieokreślonym zamiarze	1	0,00%	100,00%	1
1386	Z02	Badania i usługi dla celów administracyjnych	1	0,00%	100,00%	1

1387	Z10	Rutynowe ogólne sprawdzenie stanu zdrowia określonych grup ludności	1	0,00%	100,00%	1
1388	Z27	Potrzeba szczepienia profilaktycznego skojarzonego przeciw kilku chorobom	1	0,00%	100,00%	1
1389	Z29	Potrzeba innych środków profilaktycznych	1	0,00%	100,00%	1
1390	Z31	Postępowanie prokreacyjne	1	0,00%	100,00%	1
1391	Z53	Osoby stykające się ze służbą zdrowia dla specjalnych zabiegów bez ich wykonania	1	0,00%	100,00%	1
1392	Z54	Rekonwalescencja	1	0,00%	100,00%	1
1393	Z97	Obecność innych urządzeń	1	0,00%	100,00%	1
RAZEM			263 765	100,00%		251 603

Uwaga

Liczba hospitalizacji mieszkańców województwa na podstawie danych przesłanych przez świadczeniodawców.

Nie uwzględnia izby przyjęć, ambulatorium, oddziałów ratunkowych.

Liczba hospitalizacji ogółem liczona była po numerze Pesel opiekuna i numerze Pesel świadczeniobiorcy dla rozpoznania ICD wykazanego przez świadczeniodawcę w raporcie statystycznym.

Poprawność przekazanych danych zależy od sposobu interpretacji i wprowadzania ich do systemu KSSWD przez Świadczeniodawcę.

Dane opracowane przez ŚOW NFZ

Prognoza ludności na lata 2005 – 2030 dla poszczególnych powiatów województwa świętokrzyskiego z uwzględnieniem struktury wieku oraz z podziału na miasto – wieś

1. POWIAT BUSKI

Rok	Grupa wieku	Ogółem			Miasta			Wieś		
		razem	mężczyźni	kobiety	razem	mężczyźni	kobiety	razem	mężczyźni	kobiety
2005	Ogółem	73798	36118	37680	17406	8114	9292	56392	28004	28388
	0- 2	1944	997	947	412	208	204	1532	789	743
	3- 6	2692	1362	1330	557	279	278	2135	1083	1052
	7-12	4976	2569	2407	981	483	498	3995	2086	1909
	13-15	2971	1522	1449	593	291	302	2378	1231	1147
	16-18	3128	1626	1502	901	474	427	2227	1152	1075
	19-24	7053	3659	3394	1725	858	867	5328	2801	2527
	0-17	14652	7539	7113	3124	1581	1543	11528	5958	5570
	18-59/64	44726	23753	20973	11584	5693	5891	33142	18060	15082
	18-44	27454	14279	13175	6853	3357	3496	20601	10922	9679
	45-59/64	17272	9474	7798	4731	2336	2395	12541	7138	5403
60+/65+	14420	4826	9594	2698	840	1858	11722	3986	7736	
2010	Ogółem	72212	35404	36808	17170	7968	9202	55042	27436	27606
	0- 2	1884	974	910	395	204	191	1489	770	719
	3- 6	2534	1310	1224	543	271	272	1991	1039	952
	7-12	4047	2070	1977	826	407	419	3221	1663	1558
	13-15	2374	1254	1120	474	235	239	1900	1019	881
	16-18	2767	1440	1327	667	351	316	2100	1089	1011
	19-24	5799	2980	2819	1325	644	681	4474	2336	2138
	0-17	12625	6536	6089	2683	1350	1333	9942	5186	4756
	18-59/64	45170	24318	20852	11291	5677	5614	33879	18641	15238
	18-44	27640	14243	13397	6620	3283	3337	21020	10960	10060
	45-59/64	17530	10075	7455	4671	2394	2277	12859	7681	5178
60+/65+	14417	4550	9867	3196	941	2255	11221	3609	7612	
2015	Ogółem	70966	34902	36064	16937	7831	9106	54029	27071	26958
	0- 2	1895	966	929	398	200	198	1497	766	731
	3- 6	2496	1273	1223	521	263	258	1975	1010	965
	7-12	3792	1982	1810	808	412	396	2984	1570	1414
	13-15	1955	985	970	421	201	220	1534	784	750
	16-18	2145	1139	1006	525	278	247	1620	861	759
	19-24	5038	2678	2360	954	463	491	4084	2215	1869
	0-17	11554	5955	5599	2488	1254	1234	9066	4701	4365
	18-59/64	43828	23793	20035	10475	5359	5116	33353	18434	14919
	18-44	27200	14000	13200	6310	3094	3216	20890	10906	9984
	45-59/64	16628	9793	6835	4165	2265	1900	12463	7528	4935
60+/65+	15584	5154	10430	3974	1218	2756	11610	3936	7674	
2020	Ogółem	69819	34446	35373	16626	7673	8953	53193	26773	26420
	0- 2	1779	913	866	363	183	180	1416	730	686
	3- 6	2475	1278	1197	513	258	255	1962	1020	942
	7-12	3732	1916	1816	774	394	380	2958	1522	1436
	13-15	1860	956	904	408	207	201	1452	749	703
	16-18	1925	1036	889	500	254	246	1425	782	643
	19-24	3998	2101	1897	800	391	409	3198	1710	1488
	0-17	11111	5746	5365	2392	1215	1177	8719	4531	4188
	18-59/64	41649	22671	18978	9619	4980	4639	32030	17691	14339
	18-44	25407	13043	12364	5718	2780	2938	19689	10263	9426
	45-59/64	16242	9628	6614	3901	2200	1701	12341	7428	4913
60+/65+	17059	6029	11030	4615	1478	3137	12444	4551	7893	

2025	Ogółem	68445	33851	34594	16173	7457	8716	52272	26394	25878
	0- 2	1542	803	739	307	160	147	1235	643	592
	3- 6	2251	1144	1107	454	226	228	1797	918	879
	7-12	3673	1881	1792	757	375	382	2916	1506	1410
	13-15	1861	939	922	397	189	208	1464	750	714
	16-18	1831	986	845	451	238	213	1380	748	632
	19-24	3600	1918	1682	761	368	393	2839	1550	1289
	0-17	10558	5430	5128	2217	1111	1106	8341	4319	4022
	18-59/64	39781	21484	18297	8951	4617	4334	30830	16867	13963
	18-44	23146	11929	11217	5058	2454	2604	18088	9475	8613
	45-59/64	16635	9555	7080	3893	2163	1730	12742	7392	5350
60+/65+	18106	6937	11169	5005	1729	3276	13101	5208	7893	
2030	Ogółem	66904	33078	33826	15625	7202	8423	51279	25876	25403
	0- 2	1316	674	642	258	129	129	1058	545	513
	3- 6	1933	997	936	385	194	191	1548	803	745
	7-12	3339	1699	1640	673	332	341	2666	1367	1299
	13-15	1850	958	892	383	193	190	1467	765	702
	16-18	1849	961	888	477	245	232	1372	716	656
	19-24	3467	1836	1631	703	345	358	2764	1491	1273
	0-17	9665	4972	4693	2011	1010	1001	7654	3962	3692
	18-59/64	38574	20748	17826	8571	4398	4173	30003	16350	13653
	18-44	20170	10379	9791	4259	2065	2194	15911	8314	7597
	45-59/64	18404	10369	8035	4312	2333	1979	14092	8036	6056
60+/65+	18665	7358	11307	5043	1794	3249	13622	5564	8058	

2. POWIAT JĘDRZEJOWSKI

Rok	Grupa wieku	Ogółem			Miasta			Wieś		
		razem	mężczyźni	kobiety	razem	mężczyźni	kobiety	razem	mężczyźni	kobiety
2005	Ogółem	89025	44050	44975	27491	13394	14097	61534	30656	30878
	0- 2	2533	1309	1224	758	389	369	1775	920	855
	3- 6	3517	1835	1682	1000	506	494	2517	1329	1188
	7-12	6426	3271	3155	1641	849	792	4785	2422	2363
	13-15	3820	1975	1845	1041	550	491	2779	1425	1354
	16-18	3955	2021	1934	1125	571	554	2830	1450	1380
	19-24	8831	4614	4217	2863	1510	1353	5968	3104	2864
	0-17	18876	9714	9162	5167	2670	2497	13709	7044	6665
	18-59/64	54753	29060	25693	18630	9528	9102	36123	19532	16591
	18-44	33362	17387	15975	10790	5588	5202	22572	11799	10773
	45-59/64	21391	11673	9718	7840	3940	3900	13551	7733	5818
60+/65+	15396	5276	10120	3694	1196	2498	11702	4080	7622	
2010	Ogółem	87013	43087	43926	26913	13139	13774	60100	29948	30152
	0- 2	2461	1271	1190	706	365	341	1755	906	849
	3- 6	3322	1708	1614	972	494	478	2350	1214	1136
	7-12	5292	2745	2547	1529	787	742	3763	1958	1805
	13-15	3113	1581	1532	809	423	386	2304	1158	1146
	16-18	3435	1734	1701	863	439	424	2572	1295	1277
	19-24	7318	3827	3491	1979	1031	948	5339	2796	2543
	0-17	16456	8454	8002	4552	2348	2204	11904	6106	5798
	18-59/64	54905	29585	25320	18027	9487	8540	36878	20098	16780
	18-44	33680	17563	16117	10597	5574	5023	23083	11989	11094
	45-59/64	21225	12022	9203	7430	3913	3517	13795	8109	5686
60+/65+	15652	5048	10604	4334	1304	3030	11318	3744	7574	

2015	Ogółem	85159	42285	42874	26355	12885	13470	58804	29400	29404
	0- 2	2414	1250	1164	662	337	325	1752	913	839
	3- 6	3187	1648	1539	899	463	436	2288	1185	1103
	7-12	5008	2586	2422	1481	766	715	3527	1820	1707
	13-15	2533	1323	1210	738	384	354	1795	939	856
	16-18	2768	1402	1366	731	385	346	2037	1017	1020
	19-24	6282	3255	3027	1560	810	750	4722	2445	2277
	0-17	14950	7729	7221	4272	2203	2069	10678	5526	5152
	18-59/64	52739	28704	24035	16426	8890	7536	36313	19814	16499
	18-44	33361	17272	16089	10217	5385	4832	23144	11887	11257
	45-59/64	19378	11432	7946	6209	3505	2704	13169	7927	5242
60+/65+	17470	5852	11618	5657	1792	3865	11813	4060	7753	
2020	Ogółem	83427	41485	41942	25651	12539	13112	57776	28946	28830
	0- 2	2236	1144	1092	583	302	281	1653	842	811
	3- 6	3157	1637	1520	843	429	414	2314	1208	1106
	7-12	4802	2484	2318	1352	695	657	3450	1789	1661
	13-15	2481	1288	1193	724	371	353	1757	917	840
	16-18	2458	1260	1198	723	382	341	1735	878	857
	19-24	5021	2616	2405	1292	682	610	3729	1934	1795
	0-17	14298	7386	6912	3973	2050	1923	10325	5336	4989
	18-59/64	49643	27009	22634	14895	8162	6733	34748	18847	15901
	18-44	31396	16164	15232	9436	4947	4489	21960	11217	10743
	45-59/64	18247	10845	7402	5459	3215	2244	12788	7630	5158
60+/65+	19486	7090	12396	6783	2327	4456	12703	4763	7940	
2025	Ogółem	81487	40514	40973	24837	12121	12716	56650	28393	28257
	0- 2	1895	985	910	474	244	230	1421	741	680
	3- 6	2867	1474	1393	732	373	359	2135	1101	1034
	7-12	4766	2456	2310	1279	649	630	3487	1807	1680
	13-15	2367	1233	1134	670	353	317	1697	880	817
	16-18	2383	1227	1156	669	344	325	1714	883	831
	19-24	4495	2363	2132	1257	669	588	3238	1694	1544
	0-17	13471	6965	6506	3592	1850	1742	9879	5115	4764
	18-59/64	47322	25475	21847	14112	7682	6430	33210	17793	15417
	18-44	28144	14500	13644	8058	4254	3804	20086	10246	9840
	45-59/64	19178	10975	8203	6054	3428	2626	13124	7547	5577
60+/65+	20694	8074	12620	7133	2589	4544	13561	5485	8076	
2030	Ogółem	79186	39306	39880	23854	11610	12244	55332	27696	27636
	0- 2	1627	836	791	410	205	205	1217	631	586
	3- 6	2398	1236	1162	605	310	295	1793	926	867
	7-12	4298	2192	2106	1086	549	537	3212	1643	1569
	13-15	2365	1227	1138	635	327	308	1730	900	830
	16-18	2323	1187	1136	614	312	302	1709	875	834
	19-24	4386	2306	2080	1224	640	584	3162	1666	1496
	0-17	12260	6294	5966	3155	1599	1556	9105	4695	4410
	18-59/64	46036	24763	21273	13646	7449	6197	32390	17314	15076
	18-44	24531	12650	11881	6781	3569	3212	17750	9081	8669
	45-59/64	21505	12113	9392	6865	3880	2985	14640	8233	6407
60+/65+	20890	8249	12641	7053	2562	4491	13837	5687	8150	

3. POWIAT KAZIMIERSKI

Rok	Grupa wieku	Ogółem			Miasta			Wieś		
		razem	mężczyźni	kobiety	razem	mężczyźni	kobiety	razem	mężczyźni	kobiety
2005	Ogółem	35888	17644	18244	7125	3382	3743	28763	14262	14501
	0- 2	867	442	425	148	75	73	719	367	352
	3- 6	1252	618	634	220	114	106	1032	504	528
	7-12	2476	1285	1191	433	220	213	2043	1065	978
	13-15	1591	782	809	344	163	181	1247	619	628
	16-18	1545	796	749	341	170	171	1204	626	578
	19-24	3403	1831	1572	758	406	352	2645	1425	1220
	0-17	7216	3651	3565	1360	685	675	5856	2966	2890
	18-59/64	21317	11495	9822	4548	2322	2226	16769	9173	7596
	18-44	13217	6967	6250	2789	1398	1391	10428	5569	4859
	45-59/64	8100	4528	3572	1759	924	835	6341	3604	2737
60+/65+	7355	2498	4857	1217	375	842	6138	2123	4015	
2010	Ogółem	34854	17158	17696	6889	3247	3642	27965	13911	14054
	0- 2	848	434	414	139	71	68	709	363	346
	3- 6	1149	595	554	188	99	89	961	496	465
	7-12	1920	968	952	355	176	179	1565	792	773
	13-15	1178	606	572	223	121	102	955	485	470
	16-18	1382	679	703	273	121	152	1109	558	551
	19-24	2963	1563	1400	596	304	292	2367	1259	1108
	0-17	5974	3045	2929	1061	545	516	4913	2500	2413
	18-59/64	21763	11803	9960	4592	2345	2247	17171	9458	7713
	18-44	13369	7002	6367	2736	1374	1362	10633	5628	5005
	45-59/64	8394	4801	3593	1856	971	885	6538	3830	2708
60+/65+	7117	2310	4807	1236	357	879	5881	1953	3928	
2015	Ogółem	33993	16838	17155	6692	3144	3548	27301	13694	13607
	0- 2	870	450	420	149	74	75	721	376	345
	3- 6	1155	593	562	191	88	103	964	505	459
	7-12	1733	915	818	319	162	157	1414	753	661
	13-15	901	460	441	167	89	78	734	371	363
	16-18	1047	524	523	209	102	107	838	422	416
	19-24	2540	1303	1237	450	221	229	2090	1082	1008
	0-17	5348	2751	2597	959	474	485	4389	2277	2112
	18-59/64	21298	11640	9658	4356	2266	2090	16942	9374	7568
	18-44	13149	6907	6242	2585	1330	1255	10564	5577	4987
	45-59/64	8149	4733	3416	1771	936	835	6378	3797	2581
60+/65+	7347	2447	4900	1377	404	973	5970	2043	3927	
2020	Ogółem	33334	16565	16769	6534	3070	3464	26800	13495	13305
	0- 2	839	439	400	143	74	69	696	365	331
	3- 6	1172	620	552	192	96	96	980	524	456
	7-12	1728	906	822	328	157	171	1400	749	651
	13-15	850	444	406	160	85	75	690	359	331
	16-18	862	456	406	161	81	80	701	375	326
	19-24	1925	970	955	345	178	167	1580	792	788
	0-17	5154	2706	2448	929	465	464	4225	2241	1984
	18-59/64	20301	11069	9232	4045	2134	1911	16256	8935	7321
	18-44	12440	6466	5974	2404	1231	1173	10036	5235	4801
	45-59/64	7861	4603	3258	1641	903	738	6220	3700	2520
60+/65+	7879	2790	5089	1560	471	1089	6319	2319	4000	

2025	Ogółem	32727	16314	16413	6402	3009	3393	26325	13305	13020
	0- 2	734	380	354	120	63	57	614	317	297
	3- 6	1119	590	529	202	105	97	917	485	432
	7-12	1765	940	825	329	159	170	1436	781	655
	13-15	870	450	420	165	74	91	705	376	329
	16-18	830	422	408	160	81	79	670	341	329
	19-24	1634	865	769	281	150	131	1353	715	638
	0-17	5035	2639	2396	925	456	469	4110	2183	1927
	18-59/64	19334	10485	8849	3757	1976	1781	15577	8509	7068
	18-44	11364	5889	5475	2163	1110	1053	9201	4779	4422
	45-59/64	7970	4596	3374	1594	866	728	6376	3730	2646
60+/65+	8358	3190	5168	1720	577	1143	6638	2613	4025	
2030	Ogółem	32093	16006	16087	6244	2916	3328	25849	13090	12759
	0- 2	635	323	312	113	53	60	522	270	252
	3- 6	953	501	452	161	81	80	792	420	372
	7-12	1664	895	769	322	161	161	1342	734	608
	13-15	880	469	411	160	81	79	720	388	332
	16-18	870	449	421	176	78	98	694	371	323
	19-24	1623	846	777	288	141	147	1335	705	630
	0-17	4703	2488	2215	873	430	443	3830	2058	1772
	18-59/64	18748	10143	8605	3595	1879	1716	15153	8264	6889
	18-44	9940	5115	4825	1822	887	935	8118	4228	3890
	45-59/64	8808	5028	3780	1773	992	781	7035	4036	2999
60+/65+	8642	3375	5267	1776	607	1169	6866	2768	4098	

4. POWIAT KIELECKI

Rok	Grupa wieku	Ogółem			Miasta			Wieś		
		razem	mężczyźni	kobiety	razem	mężczyźni	kobiety	razem	mężczyźni	kobiety
2005	Ogółem	197334	98490	98844	10564	5149	5415	186770	93341	93429
	0- 2	6157	3182	2975	269	140	129	5888	3042	2846
	3- 6	8698	4434	4264	387	201	186	8311	4233	4078
	7-12	16540	8363	8177	698	342	356	15842	8021	7821
	13-15	10045	5113	4932	481	241	240	9564	4872	4692
	16-18	9942	5066	4876	489	251	238	9453	4815	4638
	19-24	21206	11003	10203	1079	574	505	20127	10429	9698
	0-17	48087	24450	23637	2157	1091	1066	45930	23359	22571
	18-59/64	120951	64503	56448	6853	3546	3307	114098	60957	53141
	18-44	79991	41600	38391	4225	2146	2079	75766	39454	36312
	45-59/64	40960	22903	18057	2628	1400	1228	38332	21503	16829
60+/65+	28296	9537	18759	1554	512	1042	26742	9025	17717	
2010	Ogółem	200486	99989	100497	10469	5070	5399	190017	94919	95098
	0- 2	6233	3218	3015	258	138	120	5975	3080	2895
	3- 6	8263	4250	4013	363	187	176	7900	4063	3837
	7-12	13317	6818	6499	594	322	272	12723	6496	6227
	13-15	8068	4050	4018	338	155	183	7730	3895	3835
	16-18	9185	4736	4449	420	204	216	8765	4532	4233
	19-24	20020	10294	9726	914	478	436	19106	9816	9290
	0-17	41832	21409	20423	1803	926	877	40029	20483	19546
	18-59/64	129478	69444	60034	6999	3641	3358	122479	65803	56676
	18-44	83987	43163	40824	4253	2138	2115	79734	41025	38709
	45-59/64	45491	26281	19210	2746	1503	1243	42745	24778	17967
60+/65+	29176	9136	20040	1667	503	1164	27509	8633	18876	

2015	Ogółem	203883	101742	102141	10424	5034	5390	193459	96708	96751
	0- 2	6480	3329	3151	269	138	131	6211	3191	3020
	3- 6	8429	4347	4082	354	176	178	8075	4171	3904
	7-12	12525	6459	6066	556	293	263	11969	6166	5803
	13-15	6431	3264	3167	272	140	132	6159	3124	3035
	16-18	7400	3862	3538	362	189	173	7038	3673	3365
	19-24	17903	9173	8730	736	366	370	17167	8807	8360
	0-17	38658	19923	18735	1679	876	803	36979	19047	17932
	18-59/64	132134	70970	61164	6709	3496	3213	125425	67474	57951
	18-44	86053	43983	42070	4182	2056	2126	81871	41927	39944
	45-59/64	46081	26987	19094	2527	1440	1087	43554	25547	18007
	60+/65+	33091	10849	22242	2036	662	1374	31055	10187	20868
2020	Ogółem	206706	103261	103445	10443	5030	5413	196263	98231	98032
	0- 2	6270	3223	3047	268	133	135	6002	3090	2912
	3- 6	8669	4455	4214	377	185	192	8292	4270	4022
	7-12	12699	6577	6122	535	285	250	12164	6292	5872
	13-15	6269	3251	3018	272	137	135	5997	3114	2883
	16-18	6226	3241	2985	280	150	130	5946	3091	2855
	19-24	14283	7363	6920	607	316	291	13676	7047	6629
	0-17	38067	19688	18379	1642	842	800	36425	18846	17579
	18-59/64	130044	69952	60092	6405	3355	3050	123639	66597	57042
	18-44	83242	42463	40779	3990	1967	2023	79252	40496	38756
	45-59/64	46802	27489	19313	2415	1388	1027	44387	26101	18286
	60+/65+	38595	13621	24974	2396	833	1563	36199	12788	23411
2025	Ogółem	208294	104077	104217	10526	5073	5453	197768	99004	98764
	0- 2	5531	2855	2676	238	122	116	5293	2733	2560
	3- 6	8128	4213	3915	358	170	188	7770	4043	3727
	7-12	13008	6668	6340	564	282	282	12444	6386	6058
	13-15	6367	3307	3060	271	143	128	6096	3164	2932
	16-18	6310	3311	2999	291	149	142	6019	3162	2857
	19-24	12414	6485	5929	526	280	246	11888	6205	5683
	0-17	37253	19252	18001	1623	820	803	35630	18432	17198
	18-59/64	127010	67846	59164	6240	3269	2971	120770	64577	56193
	18-44	77701	39707	37994	3669	1791	1878	74032	37916	36116
	45-59/64	49309	28139	21170	2571	1478	1093	46738	26661	20077
	60+/65+	44031	16979	27052	2663	984	1679	41368	15995	25373
2030	Ogółem	207836	103718	104118	10533	5062	5471	197303	98656	98647
	0- 2	4759	2464	2295	213	108	105	4546	2356	2190
	3- 6	7077	3637	3440	317	157	160	6760	3480	3280
	7-12	12173	6293	5880	577	283	294	11596	6010	5586
	13-15	6577	3374	3203	280	142	138	6297	3232	3065
	16-18	6428	3350	3078	272	131	141	6156	3219	2937
	19-24	12535	6590	5945	518	278	240	12017	6312	5705
	0-17	34873	17996	16877	1564	774	790	33309	17222	16087
	18-59/64	124915	66655	58260	6212	3236	2976	118703	63419	55284
	18-44	69877	35856	34021	3289	1596	1693	66588	34260	32328
	45-59/64	55038	30799	24239	2923	1640	1283	52115	29159	22956
	60+/65+	48048	19067	28981	2757	1052	1705	45291	18015	27276

5. POWIAT KONECKI

Rok	Grupa wieku	Ogółem			Miasta			Wieś		
		razem	mężczyźni	kobiety	razem	mężczyźni	kobiety	razem	mężczyźni	kobiety
2005	Ogółem	83881	41343	42538	26994	13019	13975	56887	28324	28563
	0- 2	2244	1163	1081	673	351	322	1571	812	759
	3- 6	3133	1617	1516	918	491	427	2215	1126	1089
	7-12	5774	2933	2841	1627	800	827	4147	2133	2014
	13-15	3602	1875	1727	1021	536	485	2581	1339	1242
	16-18	3632	1884	1748	1165	602	563	2467	1282	1185
	19-24	7979	4152	3827	2486	1330	1156	5493	2822	2671
	0-17	17150	8835	8315	4988	2570	2418	12162	6265	5897
	18-59/64	51946	27675	24271	18188	9234	8954	33758	18441	15317
	18-44	31429	16564	14865	10233	5249	4984	21196	11315	9881
	45-59/64	20517	11111	9406	7955	3985	3970	12562	7126	5436
60+/65+	14785	4833	9952	3818	1215	2603	10967	3618	7349	
2010	Ogółem	81980	40458	41522	26257	12593	13664	55723	27865	27858
	0- 2	2184	1128	1056	610	319	291	1574	809	765
	3- 6	2896	1493	1403	843	436	407	2053	1057	996
	7-12	4675	2423	2252	1377	712	665	3298	1711	1587
	13-15	2754	1423	1331	762	386	376	1992	1037	955
	16-18	3170	1577	1593	960	464	496	2210	1113	1097
	19-24	6861	3655	3206	1925	1043	882	4936	2612	2324
	0-17	14551	7464	7087	4229	2144	2085	10322	5320	5002
	18-59/64	51942	28295	23647	17267	9058	8209	34675	19237	15438
	18-44	31341	16548	14793	9937	5186	4751	21404	11362	10042
	45-59/64	20601	11747	8854	7330	3872	3458	13271	7875	5396
60+/65+	15487	4699	10788	4761	1391	3370	10726	3308	7418	
2015	Ogółem	80223	39756	40467	25543	12229	13314	54680	27527	27153
	0- 2	2167	1121	1046	604	313	291	1563	808	755
	3- 6	2875	1481	1394	795	416	379	2080	1065	1015
	7-12	4310	2234	2076	1252	647	605	3058	1587	1471
	13-15	2244	1162	1082	649	330	319	1595	832	763
	16-18	2486	1287	1199	776	400	376	1710	887	823
	19-24	5684	2929	2755	1488	759	729	4196	2170	2026
	0-17	13212	6827	6385	3823	1971	1852	9389	4856	4533
	18-59/64	49635	27364	22271	15671	8378	7293	33964	18986	14978
	18-44	30518	16109	14409	9500	4969	4531	21018	11140	9878
	45-59/64	19117	11255	7862	6171	3409	2762	12946	7846	5100
60+/65+	17376	5565	11811	6049	1880	4169	11327	3685	7642	
2020	Ogółem	78264	39026	39238	24746	11877	12869	53518	27149	26369
	0- 2	1987	1027	960	533	279	254	1454	748	706
	3- 6	2816	1460	1356	745	390	355	2071	1070	1001
	7-12	4210	2194	2016	1169	614	555	3041	1580	1461
	13-15	2121	1107	1014	644	332	312	1477	775	702
	16-18	2071	1071	1000	633	314	319	1438	757	681
	19-24	4546	2381	2165	1237	670	567	3309	1711	1598
	0-17	12529	6500	6029	3521	1829	1692	9008	4671	4337
	18-59/64	46538	25900	20638	14240	7751	6489	32298	18149	14149
	18-44	28316	14924	13392	8640	4541	4099	19676	10383	9293
	45-59/64	18222	10976	7246	5600	3210	2390	12622	7766	4856
60+/65+	19197	6626	12571	6985	2297	4688	12212	4329	7883	

2025	Ogółem	76183	38166	38017	23769	11413	12356	52414	26753	25661
	0- 2	1697	870	827	447	227	220	1250	643	607
	3- 6	2551	1327	1224	670	354	316	1881	973	908
	7-12	4166	2181	1985	1104	584	520	3062	1597	1465
	13-15	2093	1092	1001	590	303	287	1503	789	714
	16-18	2019	1048	971	631	323	308	1388	725	663
	19-24	3949	2095	1854	1054	562	492	2895	1533	1362
	0-17	11853	6167	5686	3218	1679	1539	8635	4488	4147
	18-59/64	43870	24307	19563	13251	7202	6049	30619	17105	13514
	18-44	25500	13379	12121	7422	3893	3529	18078	9486	8592
	45-59/64	18370	10928	7442	5829	3309	2520	12541	7619	4922
60+/65+	20460	7692	12768	7300	2532	4768	13160	5160	8000	
2030	Ogółem	73669	37024	36645	22631	10898	11733	51038	26126	24912
	0- 2	1442	744	698	367	192	175	1075	552	523
	3- 6	2161	1124	1037	552	293	259	1609	831	778
	7-12	3773	1965	1808	988	521	467	2785	1444	1341
	13-15	2033	1066	967	545	289	256	1488	777	711
	16-18	2029	1053	976	607	308	299	1422	745	677
	19-24	3812	2004	1808	1035	553	482	2777	1451	1326
	0-17	10757	5597	5160	2858	1497	1361	7899	4100	3799
	18-59/64	41933	23272	18661	12559	6862	5697	29374	16410	12964
	18-44	22080	11606	10474	6224	3279	2945	15856	8327	7529
	45-59/64	19853	11666	8187	6335	3583	2752	13518	8083	5435
60+/65+	20979	8155	12824	7214	2539	4675	13765	5616	8149	

6. POWIAT OPATOWSKI

Rok	Grupa wieku	Ogółem			Miasta			Wieś		
		razem	mężczyźni	kobiety	razem	mężczyźni	kobiety	razem	mężczyźni	kobiety
2005	Ogółem	56835	28063	28772	11776	5645	6131	45059	22418	22641
	0- 2	1560	807	753	312	155	157	1248	652	596
	3- 6	2196	1120	1076	415	221	194	1781	899	882
	7-12	4066	2047	2019	742	365	377	3324	1682	1642
	13-15	2508	1284	1224	440	241	199	2068	1043	1025
	16-18	2537	1313	1224	552	288	264	1985	1025	960
	19-24	5242	2770	2472	1142	601	541	4100	2169	1931
	0-17	11981	6110	5871	2265	1171	1094	9716	4939	4777
	18-59/64	34204	18347	15857	7978	4012	3966	26226	14335	11891
	18-44	20882	10887	9995	4602	2333	2269	16280	8554	7726
	45-59/64	13322	7460	5862	3376	1679	1697	9946	5781	4165
60+/65+	10650	3606	7044	1533	462	1071	9117	3144	5973	
2010	Ogółem	55325	27404	27921	11507	5509	5998	43818	21895	21923
	0- 2	1492	765	727	280	141	139	1212	624	588
	3- 6	2008	1041	967	396	203	193	1612	838	774
	7-12	3264	1687	1577	619	326	293	2645	1361	1284
	13-15	1935	981	954	330	168	162	1605	813	792
	16-18	2176	1133	1043	425	223	202	1751	910	841
	19-24	4709	2448	2261	895	478	417	3814	1970	1844
	0-17	10118	5201	4917	1918	982	936	8200	4219	3981
	18-59/64	34933	19011	15922	7771	4034	3737	27162	14977	12185
	18-44	20922	10858	10064	4456	2312	2144	16466	8546	7920
	45-59/64	14011	8153	5858	3315	1722	1593	10696	6431	4265
60+/65+	10274	3192	7082	1818	493	1325	8456	2699	5757	

2015	Ogółem	54252	26984	27268	11354	5394	5960	42898	21590	21308
	0- 2	1537	788	749	281	144	137	1256	644	612
	3- 6	1979	1022	957	367	184	183	1612	838	774
	7-12	3005	1574	1431	598	300	298	2407	1274	1133
	13-15	1602	826	776	288	159	129	1314	667	647
	16-18	1675	884	791	357	189	168	1318	695	623
	19-24	3990	2064	1926	666	350	316	3324	1714	1610
	0-17	9206	4790	4416	1775	912	863	7431	3878	3553
	18-59/64	33831	18620	15211	7055	3781	3274	26776	14839	11937
	18-44	20670	10673	9997	4290	2224	2066	16380	8449	7931
	45-59/64	13161	7947	5214	2765	1557	1208	10396	6390	4006
60+/65+	11215	3574	7641	2524	701	1823	8691	2873	5818	
2020	Ogółem	53284	26662	26622	11184	5294	5890	42100	21368	20732
	0- 2	1427	735	692	253	129	124	1174	606	568
	3- 6	2012	1031	981	364	188	176	1648	843	805
	7-12	2990	1554	1436	560	283	277	2430	1271	1159
	13-15	1490	787	703	288	148	140	1202	639	563
	16-18	1416	780	636	306	172	134	1110	608	502
	19-24	3176	1635	1541	561	295	266	2615	1340	1275
	0-17	8874	4629	4245	1678	860	818	7196	3769	3427
	18-59/64	31925	17521	14404	6454	3464	2990	25471	14057	11414
	18-44	19478	10108	9370	3940	2044	1896	15538	8064	7474
	45-59/64	12447	7413	5034	2514	1420	1094	9933	5993	3940
60+/65+	12485	4512	7973	3052	970	2082	9433	3542	5891	
2025	Ogółem	52388	26342	26046	10965	5177	5788	41423	21165	20258
	0- 2	1234	634	600	213	108	105	1021	526	495
	3- 6	1809	921	888	321	154	167	1488	767	721
	7-12	2984	1544	1440	553	292	261	2431	1252	1179
	13-15	1482	783	699	268	135	133	1214	648	566
	16-18	1421	754	667	307	159	148	1114	595	519
	19-24	2758	1479	1279	496	278	218	2262	1201	1061
	0-17	8466	4384	4082	1557	793	764	6909	3591	3318
	18-59/64	30401	16630	13771	6072	3253	2819	24329	13377	10952
	18-44	17763	9275	8488	3444	1801	1643	14319	7474	6845
	45-59/64	12638	7355	5283	2628	1452	1176	10010	5903	4107
60+/65+	13521	5328	8193	3336	1131	2205	10185	4197	5988	
2030	Ogółem	51362	25853	25509	10675	5031	5644	40687	20822	19865
	0- 2	1064	544	520	189	95	94	875	449	426
	3- 6	1564	806	758	274	146	128	1290	660	630
	7-12	2747	1407	1340	513	249	264	2234	1158	1076
	13-15	1483	774	709	253	129	124	1230	645	585
	16-18	1428	758	670	304	164	140	1124	594	530
	19-24	2751	1440	1311	503	261	242	2248	1179	1069
	0-17	7820	4045	3775	1438	731	707	6382	3314	3068
	18-59/64	29520	16078	13442	5902	3158	2744	23618	12920	10698
	18-44	15773	8204	7569	3012	1566	1446	12761	6638	6123
	45-59/64	13747	7874	5873	2890	1592	1298	10857	6282	4575
60+/65+	14022	5730	8292	3335	1142	2193	10687	4588	6099	

7. POWIAT OSTROWIECKI

Rok	Grupa wieku	Ogółem			Miasta			Wieś		
		razem	mężczyźni	kobiety	razem	mężczyźni	kobiety	razem	mężczyźni	kobiety
2005	Ogółem	116206	55682	60524	80225	38029	42196	35981	17653	18328
	0- 2	2864	1471	1393	1853	955	898	1011	516	495
	3- 6	4040	2098	1942	2643	1392	1251	1397	706	691
	7-12	7580	3871	3709	4863	2472	2391	2717	1399	1318
	13-15	4542	2277	2265	2939	1470	1469	1603	807	796
	16-18	5208	2670	2538	3660	1847	1813	1548	823	725
	19-24	11292	5830	5462	7941	4095	3846	3351	1735	1616
	0-17	22456	11488	10968	14694	7498	7196	7762	3990	3772
	18-59/64	74171	37839	36332	52780	26454	26326	21391	11385	10006
	18-44	43388	21889	21499	30230	15075	15155	13158	6814	6344
	45-59/64	30783	15950	14833	22550	11379	11171	8233	4571	3662
60+/65+	19579	6355	13224	12751	4077	8674	6828	2278	4550	
2010	Ogółem	113843	54559	59284	77873	36886	40987	35970	17673	18297
	0- 2	2780	1435	1345	1754	902	852	1026	533	493
	3- 6	3708	1902	1806	2346	1209	1137	1362	693	669
	7-12	6117	3153	2964	3959	2066	1893	2158	1087	1071
	13-15	3662	1861	1801	2361	1190	1171	1301	671	630
	16-18	4206	2087	2119	2705	1322	1383	1501	765	736
	19-24	9423	4821	4602	6286	3193	3093	3137	1628	1509
	0-17	19038	9752	9286	12204	6254	5950	6834	3498	3336
	18-59/64	73773	38532	35241	51415	26469	24946	22358	12063	10295
	18-44	42861	21912	20949	29072	14748	14324	13789	7164	6625
	45-59/64	30912	16620	14292	22343	11721	10622	8569	4899	3670
60+/65+	21032	6275	14757	14254	4163	10091	6778	2112	4666	
2015	Ogółem	111511	53556	57955	75403	35716	39687	36108	17840	18268
	0- 2	2825	1462	1363	1738	905	833	1087	557	530
	3- 6	3621	1868	1753	2248	1169	1079	1373	699	674
	7-12	5556	2851	2705	3481	1787	1694	2075	1064	1011
	13-15	2922	1480	1442	1877	967	910	1045	513	532
	16-18	3458	1775	1683	2300	1170	1130	1158	605	553
	19-24	7599	3841	3758	4723	2343	2380	2876	1498	1378
	0-17	17191	8833	8358	10865	5603	5262	6326	3230	3096
	18-59/64	69817	37182	32635	47291	24905	22386	22526	12277	10249
	18-44	41992	21656	20336	27787	14215	13572	14205	7441	6764
	45-59/64	27825	15526	12299	19504	10690	8814	8321	4836	3485
60+/65+	24503	7541	16962	17247	5208	12039	7256	2333	4923	
2020	Ogółem	108752	52340	56412	72558	34361	38197	36194	17979	18215
	0- 2	2592	1337	1255	1548	805	743	1044	532	512
	3- 6	3648	1877	1771	2182	1134	1048	1466	743	723
	7-12	5440	2783	2657	3314	1703	1611	2126	1080	1046
	13-15	2724	1392	1332	1712	876	836	1012	516	496
	16-18	2861	1420	1441	1844	916	928	1017	504	513
	19-24	6076	3147	2929	3792	1950	1842	2284	1197	1087
	0-17	16324	8351	7973	9976	5126	4850	6348	3225	3123
	18-59/64	63864	34468	29396	42047	22537	19510	21817	11931	9886
	18-44	39145	20280	18865	25258	12992	12266	13887	7288	6599
	45-59/64	24719	14188	10531	16789	9545	7244	7930	4643	3287
60+/65+	28564	9521	19043	20535	6698	13837	8029	2823	5206	

2025	Ogółem	105567	50950	54617	69332	32865	36467	36235	18085	18150
	0- 2	2201	1137	1064	1268	659	609	933	478	455
	3- 6	3251	1677	1574	1888	976	912	1363	701	662
	7-12	5387	2773	2614	3185	1646	1539	2202	1127	1075
	13-15	2660	1373	1287	1635	847	788	1025	526	499
	16-18	2787	1421	1366	1745	882	863	1042	539	503
	19-24	5206	2627	2579	3194	1608	1586	2012	1019	993
	0-17	15366	7908	7458	9149	4716	4433	6217	3192	3025
	18-59/64	59423	31941	27482	38061	20363	17698	21362	11578	9784
	18-44	34881	18043	16838	21698	11169	10529	13183	6874	6309
	45-59/64	24542	13898	10644	16363	9194	7169	8179	4704	3475
60+/65+	30778	11101	19677	22122	7786	14336	8656	3315	5341	
2030	Ogółem	101677	49084	52593	65606	31068	34538	36071	18016	18055
	0- 2	1847	957	890	1027	540	487	820	417	403
	3- 6	2781	1430	1351	1556	810	746	1225	620	605
	7-12	4860	2494	2366	2796	1437	1359	2064	1057	1007
	13-15	2684	1378	1306	1576	820	756	1108	558	550
	16-18	2799	1416	1383	1712	842	870	1087	574	513
	19-24	5004	2575	2429	2999	1536	1463	2005	1039	966
	0-17	14045	7202	6843	8094	4166	3928	5951	3036	2915
	18-59/64	56619	30473	26146	35507	19013	16494	21112	11460	9652
	18-44	29671	15289	14382	17809	9124	8685	11862	6165	5697
	45-59/64	26948	15184	11764	17698	9889	7809	9250	5295	3955
60+/65+	31013	11409	19604	22005	7889	14116	9008	3520	5488	

8. POWIAT PIŃCZOWSKI

Rok	Grupa wieku	Ogółem			Miasta			Wieś		
		razem	mężczyźni	kobiety	razem	mężczyźni	kobiety	razem	mężczyźni	kobiety
2005	Ogółem	41979	20729	21250	12939	6304	6635	29040	14425	14615
	0- 2	1150	587	563	326	167	159	824	420	404
	3- 6	1567	837	730	429	209	220	1138	628	510
	7-12	2968	1486	1482	874	432	442	2094	1054	1040
	13-15	1795	917	878	554	287	267	1241	630	611
	16-18	1925	980	945	653	328	325	1272	652	620
	19-24	3810	2026	1784	1235	681	554	2575	1345	1230
	0-17	8761	4479	4282	2622	1312	1310	6139	3167	2972
	18-59/64	25133	13528	11605	8415	4377	4038	16718	9151	7567
	18-44	15063	7923	7140	4936	2570	2366	10127	5353	4774
	45-59/64	10070	5605	4465	3479	1807	1672	6591	3798	2793
60+/65+	8085	2722	5363	1902	615	1287	6183	2107	4076	
2010	Ogółem	40653	20087	20566	12571	6117	6454	28082	13970	14112
	0- 2	1110	569	541	307	155	152	803	414	389
	3- 6	1495	771	724	400	204	196	1095	567	528
	7-12	2331	1241	1090	641	314	327	1690	927	763
	13-15	1398	691	707	407	192	215	991	499	492
	16-18	1652	839	813	475	253	222	1177	586	591
	19-24	3331	1730	1601	1037	548	489	2294	1182	1112
	0-17	7414	3808	3606	2083	1036	1047	5331	2772	2559
	18-59/64	25147	13738	11409	8314	4447	3867	16833	9291	7542
	18-44	14998	7871	7127	4723	2491	2232	10275	5380	4895
	45-59/64	10149	5867	4282	3591	1956	1635	6558	3911	2647
60+/65+	8092	2541	5551	2174	634	1540	5918	1907	4011	

2015	Ogótem	39592	19617	19975	12220	5957	6263	27372	13660	13712
	0- 2	1139	579	560	318	162	156	821	417	404
	3- 6	1453	759	694	382	189	193	1071	570	501
	7-12	2177	1122	1055	571	285	286	1606	837	769
	13-15	1114	608	506	303	151	152	811	457	354
	16-18	1266	639	627	353	166	187	913	473	440
	19-24	2849	1464	1385	773	421	352	2076	1043	1033
	0-17	6722	3505	3217	1815	900	915	4907	2605	2302
	18-59/64	24198	13289	10909	7721	4224	3497	16477	9065	7412
	18-44	14753	7688	7065	4507	2417	2090	10246	5271	4975
	45-59/64	9445	5601	3844	3214	1807	1407	6231	3794	2437
	60+/65+	8672	2823	5849	2684	833	1851	5988	1990	3998
2020	Ogótem	38654	19197	19457	11869	5801	6068	26785	13396	13389
	0- 2	1093	557	536	288	145	143	805	412	393
	3- 6	1490	780	710	392	203	189	1098	577	521
	7-12	2155	1132	1023	550	280	270	1605	852	753
	13-15	1071	559	512	280	143	137	791	416	375
	16-18	1100	574	526	312	152	160	788	422	366
	19-24	2173	1157	1016	553	271	282	1620	886	734
	0-17	6529	3404	3125	1715	870	845	4814	2534	2280
	18-59/64	22570	12389	10181	6971	3858	3113	15599	8531	7068
	18-44	13890	7220	6670	4132	2210	1922	9758	5010	4748
	45-59/64	8680	5169	3511	2839	1648	1191	5841	3521	2320
	60+/65+	9555	3404	6151	3183	1073	2110	6372	2331	4041
2025	Ogótem	37658	18735	18923	11467	5621	5846	26191	13114	13077
	0- 2	918	472	446	236	118	118	682	354	328
	3- 6	1405	729	676	332	170	162	1073	559	514
	7-12	2160	1118	1042	558	284	274	1602	834	768
	13-15	1061	563	498	278	139	139	783	424	359
	16-18	1039	533	506	268	128	140	771	405	366
	19-24	1953	1046	907	487	256	231	1466	790	676
	0-17	6239	3236	3003	1581	796	785	4658	2440	2218
	18-59/64	21314	11621	9693	6360	3535	2825	14954	8086	6868
	18-44	12753	6602	6151	3673	1941	1732	9080	4661	4419
	45-59/64	8561	5019	3542	2687	1594	1093	5874	3425	2449
	60+/65+	10105	3878	6227	3526	1290	2236	6579	2588	3991
2030	Ogótem	36546	18196	18350	11000	5397	5603	25546	12799	12747
	0- 2	768	396	372	198	102	96	570	294	276
	3- 6	1190	625	565	296	148	148	894	477	417
	7-12	2004	1027	977	472	234	238	1532	793	739
	13-15	1065	551	514	283	140	143	782	411	371
	16-18	1082	568	514	283	143	140	799	425	374
	19-24	1905	1012	893	447	227	220	1458	785	673
	0-17	5759	2981	2778	1445	723	722	4314	2258	2056
	18-59/64	20510	11172	9338	5925	3294	2631	14585	7878	6707
	18-44	11175	5763	5412	3052	1584	1468	8123	4179	3944
	45-59/64	9335	5409	3926	2873	1710	1163	6462	3699	2763
	60+/65+	10277	4043	6234	3630	1380	2250	6647	2663	3984

9. POWIAT SANDOMIERSKI

Rok	Grupa wieku	Ogółem			Miasta			Wieś		
		razem	mężczyźni	kobiety	razem	mężczyźni	kobiety	razem	mężczyźni	kobiety
2005	Ogółem	82377	40014	42363	30168	14162	16006	52209	25852	26357
	0-2	2279	1175	1104	767	390	377	1512	785	727
	3-6	3252	1696	1556	1139	583	556	2113	1113	1000
	7-12	5988	3029	2959	2004	1009	995	3984	2020	1964
	13-15	3676	1850	1826	1301	633	668	2375	1217	1158
	16-18	3898	1942	1956	1612	808	804	2286	1134	1152
	19-24	8126	4157	3969	3073	1557	1516	5053	2600	2453
	0-17	17811	9052	8759	6282	3153	3129	11529	5899	5630
	18-59/64	50022	26000	24022	19021	9422	9599	31001	16578	14423
	18-44	31257	15882	15375	11884	5811	6073	19373	10071	9302
	45-59/64	18765	10118	8647	7137	3611	3526	11628	6507	5121
60+/65+	14544	4962	9582	4865	1587	3278	9679	3375	6304	
2010	Ogółem	81403	39563	41840	29986	13981	16005	51417	25582	25835
	0-2	2239	1146	1093	738	374	364	1501	772	729
	3-6	3026	1559	1467	1044	526	518	1982	1033	949
	7-12	4922	2550	2372	1691	858	833	3231	1692	1539
	13-15	2880	1452	1428	971	490	481	1909	962	947
	16-18	3399	1683	1716	1343	646	697	2056	1037	1019
	19-24	7268	3730	3538	2751	1394	1357	4517	2336	2181
	0-17	15267	7813	7454	5306	2689	2617	9961	5124	4837
	18-59/64	50981	26881	24100	19120	9592	9528	31861	17289	14572
	18-44	31938	16209	15729	11872	5790	6082	20066	10419	9647
	45-59/64	19043	10672	8371	7248	3802	3446	11795	6870	4925
60+/65+	15155	4869	10286	5560	1700	3860	9595	3169	6426	
2015	Ogółem	80457	39126	41331	29786	13842	15944	50671	25284	25387
	0-2	2266	1169	1097	769	398	371	1497	771	726
	3-6	2959	1524	1435	1008	519	489	1951	1005	946
	7-12	4553	2322	2231	1560	771	789	2993	1551	1442
	13-15	2438	1265	1173	873	445	428	1565	820	745
	16-18	2620	1318	1302	997	483	514	1623	835	788
	19-24	6256	3196	3060	2236	1123	1113	4020	2073	1947
	0-17	13950	7168	6782	4866	2462	2404	9084	4706	4378
	18-59/64	49818	26410	23408	18450	9325	9125	31368	17085	14283
	18-44	31617	16080	15537	11416	5576	5840	20201	10504	9697
	45-59/64	18201	10330	7871	7034	3749	3285	11167	6581	4586
60+/65+	16689	5548	11141	6470	2055	4415	10219	3493	6726	
2020	Ogółem	79611	38789	40822	29595	13708	15887	50016	25081	24935
	0-2	2167	1112	1055	750	388	362	1417	724	693
	3-6	3035	1578	1457	1074	561	513	1961	1017	944
	7-12	4455	2268	2187	1511	767	744	2944	1501	1443
	13-15	2282	1155	1127	794	392	402	1488	763	725
	16-18	2364	1193	1171	935	463	472	1429	730	699
	19-24	4983	2599	2384	1796	901	895	3187	1698	1489
	0-17	13486	6901	6585	4737	2416	2321	8749	4485	4264
	18-59/64	47845	25480	22365	17596	8913	8683	30249	16567	13682
	18-44	30093	15381	14712	10738	5211	5527	19355	10170	9185
	45-59/64	17752	10099	7653	6858	3702	3156	10894	6397	4497
60+/65+	18280	6408	11872	7262	2379	4883	11018	4029	6989	

2025	Ogółem	78210	38176	40034	28996	13396	15600	49214	24780	24434
	0- 2	1891	980	911	650	335	315	1241	645	596
	3- 6	2759	1420	1339	979	497	482	1780	923	857
	7-12	4534	2337	2197	1560	804	756	2974	1533	1441
	13-15	2230	1125	1105	764	388	376	1466	737	729
	16-18	2279	1164	1115	858	423	435	1421	741	680
	19-24	4431	2273	2158	1637	818	819	2794	1455	1339
	0-17	12918	6637	6281	4514	2308	2206	8404	4329	4075
	18-59/64	45791	24271	21520	16606	8378	8228	29185	15893	13292
	18-44	27667	14086	13581	9798	4715	5083	17869	9371	8498
45-59/64	18124	10185	7939	6808	3663	3145	11316	6522	4794	
60+/65+	19501	7268	12233	7876	2710	5166	11625	4558	7067	
2030	Ogółem	76477	37366	39111	28222	13049	15173	48255	24317	23938
	0- 2	1610	835	775	543	276	267	1067	559	508
	3- 6	2381	1238	1143	829	427	402	1552	811	741
	7-12	4143	2129	2014	1419	722	697	2724	1407	1317
	13-15	2270	1179	1091	800	406	394	1470	773	697
	16-18	2262	1136	1126	872	440	432	1390	696	694
	19-24	4302	2235	2067	1524	768	756	2778	1467	1311
	0-17	11933	6159	5774	4183	2138	2045	7750	4021	3729
	18-59/64	44367	23603	20764	15789	8027	7762	28578	15576	13002
	18-44	24336	12407	11929	8449	4083	4366	15887	8324	7563
45-59/64	20031	11196	8835	7340	3944	3396	12691	7252	5439	
60+/65+	20177	7604	12573	8250	2884	5366	11927	4720	7207	

10. POWIAT SKARŻYSKI

Rok	Grupa wieku	Ogółem			Miasta			Wieś		
		razem	mężczyźni	kobiety	razem	mężczyźni	kobiety	razem	mężczyźni	kobiety
2005	Ogółem	79660	38277	41383	58383	27839	30544	21277	10438	10839
	0- 2	1834	943	891	1266	654	612	568	289	279
	3- 6	2565	1308	1257	1741	877	864	824	431	393
	7-12	4980	2590	2390	3451	1803	1648	1529	787	742
	13-15	3141	1617	1524	2185	1121	1064	956	496	460
	16-18	3491	1844	1647	2523	1337	1186	968	507	461
	19-24	7666	4058	3608	5610	2958	2652	2056	1100	956
	0-17	14801	7661	7140	10277	5329	4948	4524	2332	2192
	18-59/64	50410	25874	24536	37561	19039	18522	12849	6835	6014
	18-44	29567	15199	14368	21504	11013	10491	8063	4186	3877
45-59/64	20843	10675	10168	16057	8026	8031	4786	2649	2137	
60+/65+	14449	4742	9707	10545	3471	7074	3904	1271	2633	
2010	Ogółem	77722	37368	40354	56714	27048	29666	21008	10320	10688
	0- 2	1785	919	866	1224	632	592	561	287	274
	3- 6	2432	1253	1179	1654	849	805	778	404	374
	7-12	3896	2009	1887	2659	1367	1292	1237	642	595
	13-15	2470	1259	1211	1704	875	829	766	384	382
	16-18	2843	1485	1358	2014	1058	956	829	427	402
	19-24	6341	3375	2966	4453	2368	2085	1888	1007	881
	0-17	12427	6422	6005	8553	4431	4122	3874	1991	1883
	18-59/64	50072	26386	23686	36829	19256	17573	13243	7130	6113
	18-44	29241	15166	14075	21058	10925	10133	8183	4241	3942
45-59/64	20831	11220	9611	15771	8331	7440	5060	2889	2171	
60+/65+	15223	4560	10663	11332	3361	7971	3891	1199	2692	

2015	Ogótem	75768	36505	39263	54900	26222	28678	20868	10283	10585
	0- 2	1779	917	862	1207	624	583	572	293	279
	3- 6	2379	1221	1158	1620	828	792	759	393	366
	7-12	3651	1881	1770	2497	1293	1204	1154	588	566
	13-15	1908	975	933	1312	671	641	596	304	292
	16-18	2193	1129	1064	1513	783	730	680	346	334
	19-24	5085	2678	2407	3489	1849	1640	1596	829	767
	0-17	11099	5724	5375	7574	3914	3660	3525	1810	1715
	18-59/64	47227	25419	21808	34023	18257	15766	13204	7162	6042
	18-44	28498	14857	13641	20310	10608	9702	8188	4249	3939
	45-59/64	18729	10562	8167	13713	7649	6064	5016	2913	2103
60+/65+	17442	5362	12080	13303	4051	9252	4139	1311	2828	
2020	Ogótem	73581	35593	37988	52937	25382	27555	20644	10211	10433
	0- 2	1653	847	806	1097	561	536	556	286	270
	3- 6	2322	1202	1120	1543	794	749	779	408	371
	7-12	3576	1852	1724	2449	1272	1177	1127	580	547
	13-15	1831	946	885	1245	648	597	586	298	288
	16-18	1880	986	894	1309	691	618	571	295	276
	19-24	3911	2033	1878	2647	1373	1274	1264	660	604
	0-17	10641	5502	5139	7205	3731	3474	3436	1771	1665
	18-59/64	43207	23587	19620	30565	16676	13889	12642	6911	5731
	18-44	26409	13819	12590	18543	9723	8820	7866	4096	3770
	45-59/64	16798	9768	7030	12022	6953	5069	4776	2815	1961
60+/65+	19733	6504	13229	15167	4975	10192	4566	1529	3037	
2025	Ogótem	71117	34499	36618	50691	24369	26322	20426	10130	10296
	0- 2	1387	708	679	906	460	446	481	248	233
	3- 6	2077	1058	1019	1364	691	673	713	367	346
	7-12	3468	1816	1652	2319	1208	1111	1149	608	541
	13-15	1788	912	876	1223	628	595	565	284	281
	16-18	1849	970	879	1267	668	599	582	302	280
	19-24	3376	1792	1584	2297	1213	1084	1079	579	500
	0-17	9945	5138	4807	6664	3436	3228	3281	1702	1579
	18-59/64	40195	21799	18396	28045	15204	12841	12150	6595	5555
	18-44	23370	12238	11132	16062	8432	7630	7308	3806	3502
	45-59/64	16825	9561	7264	11983	6772	5211	4842	2789	2053
60+/65+	20977	7562	13415	15982	5729	10253	4995	1833	3162	
2030	Ogótem	68252	33195	35057	48155	23197	24958	20097	9998	10099
	0- 2	1173	607	566	748	387	361	425	220	205
	3- 6	1743	906	837	1137	588	549	606	318	288
	7-12	3150	1614	1536	2082	1061	1021	1068	553	515
	13-15	1758	911	847	1176	618	558	582	293	289
	16-18	1774	936	838	1212	642	570	562	294	268
	19-24	3325	1743	1582	2209	1161	1048	1116	582	534
	0-17	9008	4667	4341	5950	3081	2869	3058	1586	1472
	18-59/64	38186	20747	17439	26354	14321	12033	11832	6426	5406
	18-44	19825	10342	9483	13281	6954	6327	6544	3388	3156
	45-59/64	18361	10405	7956	13073	7367	5706	5288	3038	2250
60+/65+	21058	7781	13277	15851	5795	10056	5207	1986	3221	

11. POWIAT STARACHOWICKI

Rok	Grupa wieku	Ogółem			Miasta			Wieś		
		razem	mężczyźni	kobiety	razem	mężczyźni	kobiety	razem	mężczyźni	kobiety
2005	Ogółem	94838	45893	48945	56278	26744	29534	38560	19149	19411
	0-2	2442	1263	1179	1239	638	601	1203	625	578
	3-6	3362	1719	1643	1783	937	846	1579	782	797
	7-12	6468	3353	3115	3380	1735	1645	3088	1618	1470
	13-15	4072	2076	1996	2247	1138	1109	1825	938	887
	16-18	4419	2264	2155	2506	1313	1193	1913	951	962
	19-24	9030	4653	4377	5254	2720	2534	3776	1933	1843
	0-17	19313	9936	9377	10299	5324	4975	9014	4612	4402
	18-59/64	58452	30272	28180	35697	18061	17636	22755	12211	10544
	18-44	35165	18080	17085	20464	10371	10093	14701	7709	6992
	45-59/64	23287	12192	11095	15233	7690	7543	8054	4502	3552
60+/65+	17073	5685	11388	10282	3359	6923	6791	2326	4465	
2010	Ogółem	93109	44967	48142	54603	25861	28742	38506	19106	19400
	0-2	2427	1249	1178	1204	617	587	1223	632	591
	3-6	3203	1657	1546	1616	833	783	1587	824	763
	7-12	5068	2608	2460	2672	1390	1282	2396	1218	1178
	13-15	3156	1596	1560	1653	838	815	1503	758	745
	16-18	3654	1894	1760	1963	999	964	1691	895	796
	19-24	7923	4075	3848	4338	2252	2086	3585	1823	1762
	0-17	16209	8347	7862	8416	4335	4081	7793	4012	3781
	18-59/64	58752	31011	27741	34954	18130	16824	23798	12881	10917
	18-44	35133	18068	17065	19923	10205	9718	15210	7863	7347
	45-59/64	23619	12943	10676	15031	7925	7106	8588	5018	3570
60+/65+	18148	5609	12539	11233	3396	7837	6915	2213	4702	
2015	Ogółem	91252	44076	47176	52812	25001	27811	38440	19075	19365
	0-2	2475	1274	1201	1227	632	595	1248	642	606
	3-6	3196	1645	1551	1574	807	767	1622	838	784
	7-12	4753	2434	2319	2400	1231	1169	2353	1203	1150
	13-15	2457	1253	1204	1308	689	619	1149	564	585
	16-18	2767	1427	1340	1466	752	714	1301	675	626
	19-24	6536	3379	3157	3413	1747	1666	3123	1632	1491
	0-17	14683	7555	7128	7484	3872	3612	7199	3683	3516
	18-59/64	56286	30183	26103	32430	17181	15249	23856	13002	10854
	18-44	34437	17737	16700	19111	9813	9298	15326	7924	7402
	45-59/64	21849	12446	9403	13319	7368	5951	8530	5078	3452
60+/65+	20283	6338	13945	12898	3948	8950	7385	2390	4995	
2020	Ogółem	89010	43084	45926	50750	24042	26708	38260	19042	19218
	0-2	2291	1180	1111	1119	575	544	1172	605	567
	3-6	3192	1639	1553	1568	801	767	1624	838	786
	7-12	4727	2405	2322	2350	1198	1152	2377	1207	1170
	13-15	2353	1204	1149	1194	612	582	1159	592	567
	16-18	2383	1214	1169	1243	639	604	1140	575	565
	19-24	4978	2582	2396	2558	1339	1219	2420	1243	1177
	0-17	14155	7240	6915	7057	3610	3447	7098	3630	3468
	18-59/64	52301	28367	23934	29149	15744	13405	23152	12623	10529
	18-44	32100	16596	15504	17438	9011	8427	14662	7585	7077
	45-59/64	20201	11771	8430	11711	6733	4978	8490	5038	3452
60+/65+	22554	7477	15077	14544	4688	9856	8010	2789	5221	

2025	Ogółem	86285	41840	44445	48386	22944	25442	37899	18896	19003
	0- 2	1951	1009	942	919	476	443	1032	533	499
	3- 6	2901	1489	1412	1389	713	676	1512	776	736
	7-12	4709	2405	2304	2315	1171	1144	2394	1234	1160
	13-15	2352	1198	1154	1157	593	564	1195	605	590
	16-18	2328	1183	1145	1180	606	574	1148	577	571
	19-24	4336	2237	2099	2184	1135	1049	2152	1102	1050
	0-17	13475	6895	6580	6576	3362	3214	6899	3533	3366
	18-59/64	48778	26325	22453	26453	14217	12236	22325	12108	10217
	18-44	28769	14783	13986	15163	7817	7346	13606	6966	6640
	45-59/64	20009	11542	8467	11290	6400	4890	8719	5142	3577
60+/65+	24032	8620	15412	15357	5365	9992	8675	3255	5420	
2030	Ogółem	82945	40320	42625	45746	21734	24012	37199	18586	18613
	0- 2	1608	833	775	737	384	353	871	449	422
	3- 6	2406	1256	1150	1135	594	541	1271	662	609
	7-12	4267	2194	2073	2049	1051	998	2218	1143	1075
	13-15	2327	1201	1126	1166	596	570	1161	605	556
	16-18	2360	1200	1160	1189	601	588	1171	599	572
	19-24	4245	2194	2051	2031	1063	968	2214	1131	1083
	0-17	12197	6291	5906	5889	3031	2858	6308	3260	3048
	18-59/64	46380	24983	21397	24654	13243	11411	21726	11740	9986
	18-44	24716	12682	12034	12496	6445	6051	12220	6237	5983
	45-59/64	21664	12301	9363	12158	6798	5360	9506	5503	4003
60+/65+	24368	9046	15322	15203	5460	9743	9165	3586	5579	

12. POWIAT STASZOWSKI

Rok	Grupa wieku	Ogółem			Miasta			Wieś		
		razem	mężczyźni	kobiety	razem	mężczyźni	kobiety	razem	mężczyźni	kobiety
2005	Ogółem	74494	37004	37490	26149	12783	13366	48345	24221	24124
	0- 2	2212	1145	1067	669	347	322	1543	798	745
	3- 6	3095	1596	1499	1007	497	510	2088	1099	989
	7-12	5786	2945	2841	1944	1000	944	3842	1945	1897
	13-15	3501	1771	1730	1225	593	632	2276	1178	1098
	16-18	3630	1894	1736	1420	727	693	2210	1167	1043
	19-24	7203	3712	3491	2651	1385	1266	4552	2327	2225
	0-17	16988	8669	8319	5791	2916	2875	11197	5753	5444
	18-59/64	45577	24223	21354	17588	8957	8631	27989	15266	12723
	18-44	28246	14650	13596	10432	5245	5187	17814	9405	8409
	45-59/64	17331	9573	7758	7156	3712	3444	10175	5861	4314
60+/65+	11929	4112	7817	2770	910	1860	9159	3202	5957	
2010	Ogółem	74099	36731	37368	26050	12691	13359	48049	24040	24009
	0- 2	2200	1131	1069	665	343	322	1535	788	747
	3- 6	2883	1477	1406	883	446	437	2000	1031	969
	7-12	4704	2400	2304	1538	772	766	3166	1628	1538
	13-15	2811	1429	1382	959	493	466	1852	936	916
	16-18	3118	1569	1549	1096	538	558	2022	1031	991
	19-24	6607	3403	3204	2224	1107	1117	4383	2296	2087
	0-17	14603	7451	7152	4733	2393	2340	9870	5058	4812
	18-59/64	47035	25292	21743	17722	9195	8527	29313	16097	13216
	18-44	29019	15013	14006	10419	5281	5138	18600	9732	8868
	45-59/64	18016	10279	7737	7303	3914	3389	10713	6365	4348
60+/65+	12461	3988	8473	3595	1103	2492	8866	2885	5981	

2015	Ogótem	73840	36662	37178	25996	12634	13362	47844	24028	23816
	0- 2	2245	1160	1085	674	348	326	1571	812	759
	3- 6	2918	1494	1424	882	454	428	2036	1040	996
	7-12	4318	2212	2106	1340	671	669	2978	1541	1437
	13-15	2301	1182	1119	743	362	381	1558	820	738
	16-18	2494	1265	1229	864	452	412	1630	813	817
	19-24	5663	2891	2772	1780	891	889	3883	2000	1883
	0-17	13408	6865	6543	4218	2135	2083	9190	4730	4460
	18-59/64	46202	25017	21185	16839	8892	7947	29363	16125	13238
	18-44	29065	15009	14056	10269	5249	5020	18796	9760	9036
	45-59/64	17137	10008	7129	6570	3643	2927	10567	6365	4202
60+/65+	14230	4780	9450	4939	1607	3332	9291	3173	6118	
2020	Ogótem	73755	36608	37147	25901	12583	13318	47854	24025	23829
	0- 2	2161	1115	1046	660	344	316	1501	771	730
	3- 6	2991	1519	1472	904	458	446	2087	1061	1026
	7-12	4338	2213	2125	1312	667	645	3026	1546	1480
	13-15	2115	1072	1043	676	338	338	1439	734	705
	16-18	2179	1122	1057	701	348	353	1478	774	704
	19-24	4570	2340	2230	1401	726	675	3169	1614	1555
	0-17	13023	6660	6363	4001	2039	1962	9022	4621	4401
	18-59/64	44365	24055	20310	15588	8347	7241	28777	15708	13069
	18-44	27966	14376	13590	9759	4986	4773	18207	9390	8817
	45-59/64	16399	9679	6720	5829	3361	2468	10570	6318	4252
60+/65+	16367	5893	10474	6312	2197	4115	10055	3696	6359	
2025	Ogótem	73272	36326	36946	25590	12392	13198	47682	23934	23748
	0- 2	1917	990	927	572	290	282	1345	700	645
	3- 6	2790	1421	1369	850	432	418	1940	989	951
	7-12	4396	2227	2169	1328	671	657	3068	1556	1512
	13-15	2144	1090	1054	646	330	316	1498	760	738
	16-18	2132	1079	1053	698	350	348	1434	729	705
	19-24	3990	2064	1926	1148	581	567	2842	1483	1359
	0-17	12676	6449	6227	3867	1956	1911	8809	4493	4316
	18-59/64	42445	22811	19634	14501	7733	6768	27944	15078	12866
	18-44	25826	13234	12592	8713	4467	4246	17113	8767	8346
	45-59/64	16619	9577	7042	5788	3266	2522	10831	6311	4520
60+/65+	18151	7066	11085	7222	2703	4519	10929	4363	6566	
2030	Ogótem	72340	35817	36523	24959	12065	12894	47381	23752	23629
	0- 2	1645	846	799	486	245	241	1159	601	558
	3- 6	2428	1241	1187	715	363	352	1713	878	835
	7-12	4138	2117	2021	1261	653	608	2877	1464	1413
	13-15	2178	1104	1074	664	336	328	1514	768	746
	16-18	2166	1122	1044	682	355	327	1484	767	717
	19-24	3942	2009	1933	1126	571	555	2816	1438	1378
	0-17	11849	6062	5787	3589	1832	1757	8260	4230	4030
	18-59/64	41484	22239	19245	13871	7408	6463	27613	14831	12782
	18-44	23135	11779	11356	7491	3802	3689	15644	7977	7667
	45-59/64	18349	10460	7889	6380	3606	2774	11969	6854	5115
60+/65+	19007	7516	11491	7499	2825	4674	11508	4691	6817	

13. POWIAT WŁOSZCZOWSKI

Rok	Grupa wieku	Ogółem			Miasta			Wieś		
		razem	mężczyźni	kobiety	razem	mężczyźni	kobiety	razem	mężczyźni	kobiety
2005	Ogółem	47261	23426	23835	10792	5145	5647	36469	18281	18188
	0- 2	1436	739	697	299	152	147	1137	587	550
	3- 6	1937	983	954	397	207	190	1540	776	764
	7-12	3532	1817	1715	734	393	341	2798	1424	1374
	13-15	2261	1157	1104	499	238	261	1762	919	843
	16-18	2114	1065	1049	572	281	291	1542	784	758
	19-24	4626	2372	2254	981	530	451	3645	1842	1803
	0-17	10582	5411	5171	2313	1184	1129	8269	4227	4042
	18-59/64	28321	15184	13137	7071	3511	3560	21250	11673	9577
	18-44	17538	9180	8358	4163	2057	2106	13375	7123	6252
	45-59/64	10783	6004	4779	2908	1454	1454	7875	4550	3325
	60+/65+	8358	2831	5527	1408	450	958	6950	2381	4569
2010	Ogółem	46648	23110	23538	10839	5148	5691	35809	17962	17847
	0- 2	1417	732	685	282	145	137	1135	587	548
	3- 6	1896	976	920	406	203	203	1490	773	717
	7-12	2922	1515	1407	624	322	302	2298	1193	1105
	13-15	1671	844	827	362	192	170	1309	652	657
	16-18	1938	973	965	480	230	250	1458	743	715
	19-24	4146	2130	2016	908	457	451	3238	1673	1565
	0-17	9198	4717	4481	1990	1009	981	7208	3708	3500
	18-59/64	28923	15677	13246	7188	3666	3522	21735	12011	9724
	18-44	18023	9332	8691	4279	2143	2136	13744	7189	6555
	45-59/64	10900	6345	4555	2909	1523	1386	7991	4822	3169
	60+/65+	8527	2716	5811	1661	473	1188	6866	2243	4623
2015	Ogółem	46331	22992	23339	10920	5159	5761	35411	17833	17578
	0- 2	1448	743	705	295	153	142	1153	590	563
	3- 6	1899	970	929	381	188	193	1518	782	736
	7-12	2846	1469	1377	615	309	306	2231	1160	1071
	13-15	1450	739	711	321	156	165	1129	583	546
	16-18	1469	767	702	376	191	185	1093	576	517
	19-24	3643	1860	1783	723	358	365	2920	1502	1418
	0-17	8575	4402	4173	1843	917	926	6732	3485	3247
	18-59/64	28413	15466	12947	6913	3582	3331	21500	11884	9616
	18-44	18086	9316	8770	4328	2186	2142	13758	7130	6628
	45-59/64	10327	6150	4177	2585	1396	1189	7742	4754	2988
	60+/65+	9343	3124	6219	2164	660	1504	7179	2464	4715
2020	Ogółem	45907	22843	23064	10994	5167	5827	34913	17676	17237
	0- 2	1377	708	669	281	143	138	1096	565	531
	3- 6	1915	979	936	406	202	204	1509	777	732
	7-12	2854	1473	1381	589	291	298	2265	1182	1083
	13-15	1413	718	695	317	153	164	1096	565	531
	16-18	1376	697	679	360	163	197	1016	534	482
	19-24	2789	1445	1344	570	294	276	2219	1151	1068
	0-17	8485	4342	4143	1840	900	940	6645	3442	3203
	18-59/64	27130	14786	12344	6507	3406	3101	20623	11380	9243
	18-44	17184	8815	8369	4075	2040	2035	13109	6775	6334
	45-59/64	9946	5971	3975	2432	1366	1066	7514	4605	2909
	60+/65+	10292	3715	6577	2647	861	1786	7645	2854	4791

2025	Ogółem	45305	22596	22709	11005	5163	5842	34300	17433	16867
	0- 2	1180	609	571	244	125	119	936	484	452
	3- 6	1782	918	864	386	199	187	1396	719	677
	7-12	2903	1494	1409	624	314	310	2279	1180	1099
	13-15	1422	730	692	305	149	156	1117	581	536
	16-18	1350	659	691	342	145	197	1008	514	494
	19-24	2585	1335	1250	542	266	276	2043	1069	974
	0-17	8191	4194	3997	1781	877	904	6410	3317	3093
	18-59/64	26134	14103	12031	6272	3267	3005	19862	10836	9026
	18-44	15847	8103	7744	3710	1876	1834	12137	6227	5910
	45-59/64	10287	6000	4287	2562	1391	1171	7725	4609	3116
60+/65+	10980	4299	6681	2952	1019	1933	8028	3280	4748	
2030	Ogółem	44400	22116	22284	10865	5059	5806	33535	17057	16478
	0- 2	1031	520	511	218	110	108	813	410	403
	3- 6	1515	779	736	320	162	158	1195	617	578
	7-12	2702	1399	1303	595	307	288	2107	1092	1015
	13-15	1402	719	683	310	150	160	1092	569	523
	16-18	1409	705	704	348	157	191	1061	548	513
	19-24	2579	1323	1256	529	256	273	2050	1067	983
	0-17	7592	3885	3707	1677	836	841	5915	3049	2866
	18-59/64	25521	13702	11819	6160	3174	2986	19361	10528	8833
	18-44	14169	7233	6936	3280	1590	1690	10889	5643	5246
	45-59/64	11352	6469	4883	2880	1584	1296	8472	4885	3587
60+/65+	11287	4529	6758	3028	1049	1979	8259	3480	4779	

14. MIASTO KIELCE

Rok	Grupa wieku	Ogółem			Miasta			Wieś		
		razem	mężczyźni	kobiety	razem	mężczyźni	kobiety	razem	mężczyźni	kobiety
2005	Ogółem	209485	99245	110240	209485	99245	110240	0	0	0
	0- 2	4717	2431	2286	4717	2431	2286	0	0	0
	3- 6	6542	3401	3141	6542	3401	3141	0	0	0
	7-12	11389	5774	5615	11389	5774	5615	0	0	0
	13-15	7263	3698	3565	7263	3698	3565	0	0	0
	16-18	8662	4342	4320	8662	4342	4320	0	0	0
	19-24	22262	11091	11171	22262	11091	11171	0	0	0
	0-17	35614	18149	17465	35614	18149	17465	0	0	0
	18-59/64	141128	70283	70845	141128	70283	70845	0	0	0
	18-44	85504	42726	42778	85504	42726	42778	0	0	0
	45-59/64	55624	27557	28067	55624	27557	28067	0	0	0
60+/65+	32743	10813	21930	32743	10813	21930	0	0	0	
2010	Ogółem	204265	96392	107873	204265	96392	107873	0	0	0
	0- 2	4419	2275	2144	4419	2275	2144	0	0	0
	3- 6	6006	3067	2939	6006	3067	2939	0	0	0
	7-12	9653	4988	4665	9653	4988	4665	0	0	0
	13-15	5490	2746	2744	5490	2746	2744	0	0	0
	16-18	6672	3358	3314	6672	3358	3314	0	0	0
	19-24	16757	8497	8260	16757	8497	8260	0	0	0
	0-17	29906	15257	14649	29906	15257	14649	0	0	0
	18-59/64	135880	69467	66413	135880	69467	66413	0	0	0
	18-44	82510	41404	41106	82510	41404	41106	0	0	0
	45-59/64	53370	28063	25307	53370	28063	25307	0	0	0
60+/65+	38479	11668	26811	38479	11668	26811	0	0	0	

2015	Ogółem	197354	92867	104487	197354	92867	104487	0	0	0
	0- 2	4221	2175	2046	4221	2175	2046	0	0	0
	3- 6	5597	2868	2729	5597	2868	2729	0	0	0
	7-12	8777	4477	4300	8777	4477	4300	0	0	0
	13-15	4771	2473	2298	4771	2473	2298	0	0	0
	16-18	5217	2607	2610	5217	2607	2610	0	0	0
	19-24	12764	6468	6296	12764	6468	6296	0	0	0
	0-17	26773	13721	13052	26773	13721	13052	0	0	0
	18-59/64	124087	64598	59489	124087	64598	59489	0	0	0
	18-44	76979	38511	38468	76979	38511	38468	0	0	0
	45-59/64	47108	26087	21021	47108	26087	21021	0	0	0
60+/65+	46494	14548	31946	46494	14548	31946	0	0	0	
2020	Ogółem	188383	88414	99969	188383	88414	99969	0	0	0
	0- 2	3628	1866	1762	3628	1866	1762	0	0	0
	3- 6	5219	2670	2549	5219	2670	2549	0	0	0
	7-12	8196	4186	4010	8196	4186	4010	0	0	0
	13-15	4292	2177	2115	4292	2177	2115	0	0	0
	16-18	4646	2347	2299	4646	2347	2299	0	0	0
	19-24	10178	5168	5010	10178	5168	5010	0	0	0
	0-17	24401	12440	11961	24401	12440	11961	0	0	0
	18-59/64	111527	58605	52922	111527	58605	52922	0	0	0
	18-44	67162	33523	33639	67162	33523	33639	0	0	0
	45-59/64	44365	25082	19283	44365	25082	19283	0	0	0
60+/65+	52455	17369	35086	52455	17369	35086	0	0	0	
2025	Ogółem	177418	83142	94276	177418	83142	94276	0	0	0
	0- 2	2880	1483	1397	2880	1483	1397	0	0	0
	3- 6	4329	2219	2110	4329	2219	2110	0	0	0
	7-12	7545	3848	3697	7545	3848	3697	0	0	0
	13-15	3998	2034	1964	3998	2034	1964	0	0	0
	16-18	4307	2167	2140	4307	2167	2140	0	0	0
	19-24	8979	4617	4362	8979	4617	4362	0	0	0
	0-17	21604	11028	10576	21604	11028	10576	0	0	0
	18-59/64	101330	53096	48234	101330	53096	48234	0	0	0
	18-44	55125	27639	27486	55125	27639	27486	0	0	0
	45-59/64	46205	25457	20748	46205	25457	20748	0	0	0
60+/65+	54484	19018	35466	54484	19018	35466	0	0	0	
2030	Ogółem	164967	77226	87741	164967	77226	87741	0	0	0
	0- 2	2297	1179	1118	2297	1179	1118	0	0	0
	3- 6	3394	1740	1654	3394	1740	1654	0	0	0
	7-12	6269	3203	3066	6269	3203	3066	0	0	0
	13-15	3691	1881	1810	3691	1881	1810	0	0	0
	16-18	4086	2027	2059	4086	2027	2059	0	0	0
	19-24	8268	4219	4049	8268	4219	4049	0	0	0
	0-17	18366	9350	9016	18366	9350	9016	0	0	0
	18-59/64	92759	48799	43960	92759	48799	43960	0	0	0
	18-44	43765	22186	21579	43765	22186	21579	0	0	0
	45-59/64	48994	26613	22381	48994	26613	22381	0	0	0
60+/65+	53842	19077	34765	53842	19077	34765	0	0	0	

Opracowano na podstawie danych opublikowanych przez GUS na stronie internetowej tabeli - „Prognoza ludności”