

Uchwała Nr 1329/08
Zarządu Województwa Świętokrzyskiego
z dnia 13 listopada 2008 r.

w sprawie zatwierdzenia dokumentu „Ocena stanu zdrowia mieszkańców Województwa Świętokrzyskiego”.

Na podstawie art. 41 ust.1 ustawy z dnia 5 czerwca 1998 r o samorządzie województwa (Dz. U. z 2001r. Nr 142, poz. 1590 z późn. zm.) i art. 9 pkt dnia 3 i 5 ustawy z 27 sierpnia 2004 r. o świadczeniach opieki zdrowotnej finansowanych ze środków publicznych (Dz. U. z 2008 r. Nr 164, poz. 1027) uchwała się co następuje:

§ 1

Zatwierdza się dokument „Ocena stanu zdrowia mieszkańców Województwa Świętokrzyskiego” stanowiący załącznik do uchwały.

§ 2

Wykonanie uchwały powierza się Dyrektorowi Departamentu Zdrowia i Polityki Społecznej

§ 3

Uchwała wchodzi w życie z dniem podjęcia.

Marszałek Województwa

Adam Jarubas

WOJEWÓDZTWO ŚWIĘTOKRZYSKIE



OCENA STANU ZDROWIA MIESZKAŃCÓW WOJEWÓDZTWA ŚWIĘTOKRZYSKIEGO

KIELCE, PAŹDZIERNIK 2008 r.

Spis treści

Wstęp.....	5
I. CHARAKTERYSTYKA CZYNNIKÓW WARUNKUJĄCYCH ZDROWIE MIESZKAŃCÓW WOJEWÓDZTWA ŚWIĘTOKRZYSKIEGO	6
1. Analiza urodzeń w województwie świętokrzyskim	6
1.1. Urodzenia.....	6
1.3. Wnioski	7
2. Analiza umieralności w województwie świętokrzyskim	8
2.1. Zgony i współczynniki zgonów.....	8
2.2. Zgony niemowląt.....	16
2.3. Umieralność z powodu wszystkich przyczyn zgonów.....	17
2.4. Główne przyczyny zgonów.....	17
2.5. Wnioski	24
3. Analiza struktury hospitalizacji ogólnych i psychiatrycznych	24
3.1. Wnioski	32
4. Zapadalność na choroby zakaźne i zatrucia związkami chemicznymi ...	33
4.1. Działania w sytuacjach kryzysowych	33
4.2. Wybrane jednostki chorobowe, dla których zanotowano niekorzystną sytuację epidemiologiczną w województwie świętokrzyskim w 2007 roku	33
4.3. Choroby zakaźne wieku dziecięcego	34
4.4. Sytuacja epidemiologiczna w zakresie innych, wybranych jednostek chorobowych w województwie świętokrzyskim w 2007 roku.....	36
4.5. Zakażenia zakładowe	37
5. Zapobieganie chorobom.....	39
5.1. Realizacja programu szczepień ochronnych.....	39
5.2. Programy zdrowotne realizowane w województwie świętokrzyskim	40
5.3. Wnioski	43
6. Czynniki ryzyka mieszkańców województwa świętokrzyskiego	44
6.1. Używanie alkoholu i narkotyków przez młodzież szkolną w województwie świętokrzyskim.....	44
6.2. Alkohol – wzorce konsumpcji, postawy, zachowania i stereotypy w województwie świętokrzyskim	65
6.3. Leczenie osób uzależnionych	70
6.4. Podsumowanie i wnioski.....	74
7. Czynniki społeczno – ekonomiczne mające wpływ na powstawanie potrzeb zdrowotnych.....	75
7.1. Ludność województwa świętokrzyskiego.....	75

7.2. Struktura ludności Województwa Świętokrzyskiego	79
7.3. Trendy demograficzne populacji województwa świętokrzyskiego	91
7.4. Prognoza ludności	100
7.5. Przyrost naturalny w województwie świętokrzyskim.....	107
7.6. Wnioski	108
7.7. Bezrobocie w województwie świętokrzyskim.....	109
8. Środowisko fizyczne	121
8.1. Zanieczyszczenia powietrza.....	121
8.2. Zaopatrzenie w wodę do spożycia.....	131
9. Zasoby systemu ochrony zdrowia województwa świętokrzyskiego.....	137
9.1. Zakłady opieki zdrowotnej dla których organem założycielskim jest Województwo Świętokrzyskie	137
9.2. Zakłady opieki zdrowotnej, dla których organem założycielskim jest powiat ...	139
9.3. Zakłady opieki zdrowotnej, dla których organem założycielskim jest Minister Obrony Narodowej.....	144
9.4. Zakłady opieki zdrowotnej, dla których organem założycielskim jest Minister Spraw Wewnętrznych i Administracji	144
9.5. Inne zakłady opieki zdrowotnej.....	145
9.6. Zasoby kadrowe systemu ochrony zdrowia	147
II. WARUNKI ZASPOKOJENIA POTRZEB ZDROWOTNYCH MIESZKAŃCÓW WOJEWÓDZTWA ŚWIĘTOKRZYSKIEGO	148
1. Warunki zaspokojenia potrzeb zdrowotnych w zakresie podstawowej opieki zdrowotnej	148
2. Warunki zaspokojenia potrzeb zdrowotnych w podstawowej i specjalistycznej opiece zdrowotnej w zakresie stomatologii	151
3. Warunki zaspokojenia potrzeb w zakresie specjalistycznej ambulatoryjnej opieki zdrowotnej.....	154
3.1. Warunki zaspokojenia potrzeb w zakresie specjalistycznej ambulatoryjnej opieki zdrowotnej dla poszczególnych powiatów	154
3.2. Warunki zaspokojenia potrzeb zdrowotnych w zakresie specjalistycznej ambulatoryjnej opieki zdrowotnej dla populacji województwa	158
4. Warunki zaspokojenia świadczeń zdrowotnych w zakresie stacjonarnej opieki zdrowotnej.	166
4.1. Warunki zaspokojenia świadczeń zdrowotnych w zakresie stacjonarnej opieki zdrowotnej dla populacji powiatów	166
4.2. Warunki zaspokojenia świadczeń zdrowotnych w zakresie stacjonarnej opieki zdrowotnej dla populacji województwa świętokrzyskiego	169
5. Warunki zaspokojenia potrzeb zdrowotnych w zakresie programów profilaktycznych dla populacji województwa świętokrzyskiego	174

6. Inne działania warunkujące poprawę stanu zdrowia społeczeństwa województwa świętokrzyskiego	176
Podsumowanie	179
Spis tabel	180
Spis wykresów.....	182
Spis map	183
Aneks.....	0

Wstęp

Podstawą prawną opracowania dokumentu „Ocena stanu zdrowia mieszkańców województwa świętokrzyskiego” jest art. 9 Ustawy z dnia 27 sierpnia 2004 r. o świadczeniach opieki zdrowotnej finansowanych ze środków publicznych (Dz. U. z 2008 r. Nr 164, poz. 1027).

„Ocena stanu zdrowia mieszkańców województwa świętokrzyskiego” ściśle koresponduje z założeniami, celami i zadaniami Narodowego Programu Zdrowia na lata 2007 – 2015 stanowiącego Załącznik do Uchwały Nr 90/2007 Rady Ministrów z dnia 15 maja 2007 r., Narodowym Planem Zdrowotnym na lata 2004 – 2013 ogłoszonym przez Ministra Zdrowia w Komunikacie z dnia 30 kwietnia 2004 r. oraz Strategii Rozwoju Ochrony Zdrowia w Polsce na lata 2007 – 2013, dokumentu przyjętego przez Radę Ministrów w dniu 21 czerwca 2005 r. Nawiązuje także do Światowej Deklaracji Zdrowia przyjętej przez WHO w 1998 r., a w szczególności do przyjętego przez Europejski Komitet Regionalny WHO dokumentu pn. „Zdrowie 21 – zdrowie dla wszystkich w XXI wieku”. Koresponduje również z założeniami Strategii Rozwoju Województwa Świętokrzyskiego do 2020 roku, przyjętej Uchwałą Nr XLII/508/05 Sejmiku Województwa Świętokrzyskiego z dnia 26 października 2006 r.

Dokument składa się z dwóch części. W pierwszej przedstawiona została charakterystyka stanu zdrowia mieszkańców województwa oraz analiza czynników warunkujących zdrowie jakimi są uwarunkowania demograficzne, czynniki ryzyka zdrowotnego oraz problemy zdrowotne. Istotnym elementem jest określenie zasobów systemu ochrony zdrowia województwa świętokrzyskiego.

Czynniki te stanowią podstawę do określenia potrzeb zdrowotnych populacji wymagających podjęcia działań zapobiegawczych, leczniczych i rehabilitacyjnych.

W drugiej części, na podstawie analizy sytuacji zdrowotnej, sprecyzowane zostały warunki zaspokojenia potrzeb zdrowotnych mieszkańców województwa świętokrzyskiego w zakresie podstawowej, specjalistycznej ambulatoryjnej oraz stacjonarnej opieki zdrowotnej. Określone zostały także warunki zaspokojenia potrzeb zdrowotnych w zakresie stomatologii oraz w zakresie profilaktycznych programów zdrowotnych.

I. CHARAKTERYSTYKA CZYNNIKÓW WARUNKUJĄCYCH ZDROWIE MIESZKAŃCÓW WOJEWÓDZTWA ŚWIĘTOKRZYSKIEGO

Charakteryzując stan zdrowia mieszkańców województwa wzięto pod uwagę współczynniki urodzeń oraz sytuację epidemiologiczną, w tym wskaźniki dotyczące umieralności, chorobowości i zapadalności.

Analizując natomiast czynniki warunkujące zdrowie zwrócono uwagę na wybrane działania profilaktyczne oraz zachowania zdrowotne, strukturę demograficzną, sytuację społeczno-ekonomiczną mieszkańców, środowisko fizyczne oraz regionalne zasoby systemu ochrony zdrowia województwa.

1. Analiza urodzeń w województwie świętokrzyskim

1.1. Urodzenia

Tempo przyrostu naturalnego systematycznie słabnie od kilku lat. Trend ten zmniejszył się w roku 2007. Liczba urodzeń żywych w 2007 roku wynosiła 11 971 i była wyższa w stosunku do 2006 r. o 622. Ogółem na wsiach rodzi się więcej dzieci niż w miastach.

W 2007 r., w stosunku do roku 2006, odnotowano wzrost urodzeń żywych w miastach (4 923 w 2007 r. i 4 730 w 2006 r.) oraz na wsiach (7 048 w 2007 r. i 6 619 w 2006 r.).

Współczynnik urodzeń żywych na 1000 ludności w roku 2007 wynosił 9,11 i był wyższy o 1,10 w stosunku do roku 2006. Najwyższy współczynnik urodzeń żywych ogółem na 1000 ludności w roku 2007 odnotowano w powiatach: kieleckim (11,09), staszowskim (10,14) i włoszczowskim (10,11), najniższy zaś w powiatach: opatowskim (8,43), Kielcach (8,48) i pińczowskim (8,49).

W miastach, najwyższy współczynnik urodzeń żywych na 1000 ludności w 2007 r. odnotowano w powiatach: opatowskim (10,74), włoszczowskim (9,57) i staszowskim, najniższy zaś w powiatach: sandomierskim (7,72), kazimierskim i pińczowskim.

Natomiast na wsiach najwyższy współczynnik urodzeń żywych na 1000 ludności w 2007 r. odnotowano w powiatach: kieleckim (11,29), starachowickim (10,99) i staszowskim (10,51), najniższy zaś w powiatach: opatowskim (7,83), kazimierskim (8,62) i pińczowskim (8,73).

Tabela 1. Współczynnik żywych urodzeń na 1000 mieszkańców województwa świętokrzyskiego w latach 2006-2007 ogółem w województwie i poszczególnych powiatach z podziałem miasto – wieś

Współczynnik żywych urodzeń na 1000 osób								
województwo			ŚWIĘTOKRZYSKIE					
Powiat	kod TERYT (pełny)		rok 2006			rok 2007		
			ogółem	w tym		ogółem	w tym	
				miasto	wieś		miasto	wieś
1	2	3	4	5	6	7	8	9
1.	BUSKI	2601	8,01	7,81	8,07	9,11	8,98	9,15
2.	JĘDRZEJOWSKI	2602	9,84	10,04	9,76	9,84	9,21	10,11
3.	KAZIMIERSKI	2603	7,69	6,97	7,91	8,49	7,94	8,62
4.	KIELECKI	2604	10,27	6,97	10,46	11,09	8,36	11,29
5.	KONECKI	2605	9,43	8,98	9,64	9,63	8,22	10,28
6.	OPATOWSKI	2606	8,71	8,43	8,78	8,43	10,74	7,83
7.	OSTROWIECKI	2607	8,25	8,07	8,64	8,66	8,26	9,55
8.	PIŃCZOWSKI	2608	8,28	6,93	8,87	8,49	7,96	8,73
9.	SANDOMIERSKI	2609	8,57	7,81	8,99	9,15	7,72	9,96
10.	SKARŻYSKI	2610	7,13	6,83	7,90	8,50	8,18	9,34
11.	STARACHOWICKI	2611	9,14	8,42	10,17	9,47	8,42	10,99
12.	STASZOWSKI	2612	9,06	9,35	8,91	10,14	9,47	10,51
13.	WŁOSZCZOWSKI	2613	10,29	9,28	10,60	10,11	9,57	10,28
14.	MIASTO KIELCE	2661	8,18	8,18	-	8,48	8,48	-
15.	WOJEWÓDZTWO OGÓŁEM		8,87	8,16	9,46	9,38	8,50	10,12

Dane z 2006 r. uzyskane ze ŚCMOZ,

Dane za 2007 r. opracowano na danych opublikowanych przez GUS na stronach internetowych tabeli – „Ludność według płci i powiatów (NTS 4) w 2007r.

1.3. Wnioski

Analizując dane dotyczące urodzeń w latach 2006 – 2007 zaobserwowano:

- Wzrost liczby urodzeń żywych zarówno w miastach jak i na wsi,
- Utrzymujący się wyższy współczynnik urodzeń żywych dla populacji zamieszkującej na wsi niż w miastach,

2. Analiza umieralności w województwie świętokrzyskim

Analiza umieralności jest najczęściej stosowaną metodą oceny stanu zdrowia populacji. Ocena trendów umieralności pozwala zwrócić uwagę na najistotniejsze problemy zdrowotne szczególnie na te przypadki, które okazały się na tyle poważne, że stały się przyczyną utraty życia. Istotną rolę odgrywa tu analiza umieralności przedwczesnej – odnoszącej się do zgonów przed 65 rokiem życia oraz umieralności „do uniknięcia” – odnoszącej się do zgonów, którym można zapobiec stosując nowoczesne metody profilaktyki i leczenia w ramach obecnej wiedzy medycznej.

2.1. Zgony i współczynniki zgonów

W 2007 r. liczba zgonów ogółem wynosiła 13 709 osób. W porównaniu z utrzymującą się tendencją zwykłą w latach poprzednich (13 803 w 2006 r., 13 269 w 2005 r. i 13 067 w 2004 r.), w roku 2007 odnotowano spadek liczby zgonów.

Nadal obserwuje się większą liczbę zgonów wśród populacji mężczyzn (w 2007 r. 7 443 i w 2006 r. 7 475) niż wśród populacji kobiet (w 2007 r. 6 266 i w 2006 r. 6 328)

Również utrzymuje się tendencja wyższej umieralności wśród mieszkańców wsi, niż wśród mieszkańców miast. W 2007 w miastach zmarło 5 558 osób (w 2006 – 5 504), na wsiach 8 151 osób (w 2006 r. – 8 299).

Analizując wskaźniki zgonów na 10 tys. ludności w latach 2006 – 2007 odnotowano niewielki spadek o 0,37 w stosunku do 2006 r. (107,48 w 2007 r. i 107,85 w 2006 r.)

W 2007 r. najwyższy współczynnik zgonów ogółem na 10 tys. osób odnotowano w powiatach: kazimierskim (141,00), opatowskim (129,21) i buskim (127,44). Natomiast najniższy współczynnik odnotowano w Kielcach (84,89) oraz w powiatach: kieleckim (94,72) i włoszczowskim (107,53).

W miastach najwyższy współczynnik zgonów ogółem na 10 tys. osób odnotowano w powiatach: kazimierskim (124,80), skarżyskim (117,21) i kieleckim (107,45), najniższy natomiast w powiatach: staszowskim (80,32), Kielcach (84,89) i buskim (87,47).

Na obszarach wiejskich najwyższy współczynnik zgonów ogółem na 10 tys. osób odnotowano w powiatach: kazimierskim (144,98), buskim (139,51) i opatowskim (138,24), najniższy zaś w powiatach: kieleckim (93,81), włoszczowskim (112,16) i starachowickim (112,74).

Współczynniki zgonów na 10 tys. ludności w województwie i poszczególnych powiatach oraz w z uwzględnieniem podziału na grupy wiekowe z postępem 5 lat przedstawiają tabele 2 – 8.

Tabela 2. Współczynnik zgonów na 10 tys. osób ogółem w województwie i w poszczególnych powiatach w latach 2006-2007 z uwzględnieniem podziału miasto-wieś

Współczynnik zgonów na 10 tys. osób								
WOJEWÓDZTWO ŚWIĘTOKRZYSKIE								
Powiat	kod TERYT (pełny)	rok 2006			rok 2007			
		ogółem	w tym		ogółem	w tym		
			miasto	wieś		miasto	wieś	
1	2	3	4	5	6	7	8	9
1.	BUSKI	2601	126,58	86,19	138,84	127,44	87,47	139,51
2.	JĘDRZEJOWSKI	2602	119,68	96,00	130,10	110,48	90,63	119,18
3.	KAZIMIERSKI	2603	144,48	107,49	153,63	140,97	124,80	144,98
4.	KIELECKI	2604	93,34	122,14	91,73	94,72	107,45	93,81
5.	KONECKI	2605	114,00	95,41	122,62	117,72	94,35	128,50
6.	OPATOWSKI	2606	123,10	89,38	131,83	129,21	94,38	138,24
7.	OSTROWIECKI	2607	110,57	105,57	121,69	109,51	106,92	115,24
8.	PIŃCZOWSKI	2608	127,17	93,18	142,35	121,02	99,89	130,36
9.	SANDOMIERSKI	2609	103,08	86,28	112,53	109,65	97,05	116,73
10.	SKARŻYSKI	2610	115,02	111,02	125,56	120,19	117,21	127,96
11.	STARACHOWICKI	2611	113,37	115,57	110,20	108,88	106,20	112,74
12.	STASZOWSKI	2612	110,34	79,52	126,83	108,55	80,32	123,62
13.	WŁOSZCZOWSKI	2613	127,52	98,33	136,18	107,53	91,97	112,16
14.	MIASTO KIELCE	2661	82,88	82,88	-	84,89	84,89	-
WOJEWÓDZTWO OGÓŁEM			107,85	94,93	118,56	107,48	96,00	117,01

Opracowano na podstawie danych opublikowanych przez GUS na stronach internetowych tabele – „Ludność według płci i powiatów” NTS 4

Tabela 3. Współczynnik zgonów na 10 tys. osób OGÓŁEM w województwie i w poszczególnych powiatach w roku 2007 z uwzględnieniem podziału na grupy wiekowe z postępowaniem 5 lat

Współczynnik zgonów na 10 tys. osób – OGÓŁEM																		
WOJEWÓDZTWO ŚWIĘTOKRZYSKIE																		
Lp	Powiat		ogółem	Rok 2007														
				z tego w grupach wiekowych														
	Nazwa	Kod teryt. pełny		Poniżej roku	1-4	5-9	10-14	15-19	20-24	25-29	30-34	35-39	40-44	45-49	50-54	55-59	60-64	65 +
1	2	3	4	5	6	7	8	9	10	11	12	13	14	15	16	17	18	19
OGÓŁEM WOJEWÓDZTWO			107,48	50,12	2,91	0,99	2,11	3,88	8,08	8,05	11,59	18,28	30,16	53,54	69,15	104,81	139,26	523,68
1	BUSKI	2601	127,44	44,84	3,98	0,00	0,00	6,05	8,41	3,65	17,68	17,34	35,35	74,50	77,58	84,10	109,54	576,75
2	JĘDRZEJOWSKI	2602	110,48	11,42	2,96	2,26	1,83	3,15	12,14	4,02	14,37	13,53	16,53	49,16	55,52	112,34	154,95	550,59
3	KAZIMIERSKI	2603	140,97	33,22	0,00	0,00	0,00	7,70	3,78	15,14	17,05	13,48	32,35	64,28	78,89	133,85	196,42	599,01
4	KIELECKI	2604	94,72	40,60	0,00	0,00	2,11	4,17	10,60	11,64	9,54	21,13	28,31	55,34	85,65	96,74	130,60	542,76
5	KONECKI	2605	117,72	49,69	6,65	2,54	0,00	1,70	5,72	8,06	14,32	21,17	35,12	36,27	75,23	127,58	156,74	522,08
6	OPATOWSKI	2606	129,21	63,42	5,05	3,59	5,66	4,88	13,04	9,74	10,77	26,95	34,11	43,23	85,82	118,68	186,01	580,34
7	OSTROWIECKI	2607	109,51	50,05	2,66	1,92	1,57	1,24	8,44	9,31	9,07	26,29	23,42	49,08	73,67	101,77	142,26	523,71
8	PIŃCZOWSKI	2608	121,02	0,00	7,44	0,00	0,00	9,99	3,01	16,89	14,98	20,50	27,52	53,53	94,37	84,37	154,42	524,40
9	SANDOMIERSKI	2609	109,65	26,95	0,00	0,00	1,99	1,60	5,96	6,47	10,92	13,87	16,11	55,83	35,08	110,94	169,49	535,69
10	SKARŻYSKI	2610	120,19	29,67	4,20	0,00	2,30	0,00	3,06	4,96	5,85	17,32	43,99	74,45	67,26	131,54	150,54	538,97
11	STARACHOWICKI	2611	108,88	78,65	9,18	2,36	5,46	4,35	10,26	10,05	16,34	25,65	36,33	75,39	55,18	110,36	141,92	476,38
12	STASZOWSKI	2612	108,55	133,69	3,69	2,52	2,03	5,19	9,48	7,40	16,04	15,28	42,24	49,11	76,18	79,45	147,81	566,44
13	WŁOSZCZOWSKI	2613	107,53	21,05	5,41	0,00	0,00	8,15	7,87	8,35	16,24	17,79	28,55	43,12	67,11	120,37	98,39	518,87
14	MIASTO KIELCE	2661	84,89	68,69	0,00	0,00	3,17	3,88	6,00	5,35	7,72	11,05	28,70	40,69	59,86	94,16	110,43	421,06

Tabela 4. Współczynnik zgonów na 10 tys. osób OGÓŁEM w województwie i w poszczególnych powiatach w roku 2006 z uwzględnieniem podziału na grupy wiekowe z postępowaniem 5 lat

Współczynnik zgonów na 10 tys. osób – OGÓŁEM																				
ŚWIĘTOKRZYSKIE																				
Lp.	Powiat		ogółem	Rok 2006																
	Nazwa	Kod teryt. pełny		z tego w grupach wiekowych																
1	2	3	4	5	6	7	8	9	10	11	12	13	14	15	16	17	18	19	20	21
OGÓŁEM WOJEWÓDZTWO			101,81	32,01	1,33	1,27	0,38	2,95	6,53	7,88	10,54	15,52	23,88	40,07	64,34	97,89	139,40	185,85	280,66	840,92
1.	BUSKI	2601	121,28	51,81	0,00	0,00	0,00	3,96	15,00	11,02	13,90	15,70	22,94	45,30	62,41	105,08	143,54	184,95	290,81	840,48
2.	JĘDRZEJOWSKI	2602	111,17	22,70	0,00	0,00	0,00	3,05	6,59	6,81	11,69	23,71	26,17	44,53	58,03	99,92	156,12	180,08	303,12	892,83
3.	KAZIMIERSKI	2603	119,23	37,31	0,00	0,00	0,00	0,00	6,70	7,90	21,55	9,11	9,05	38,67	52,93	93,58	133,33	171,67	202,40	900,16
4.	KIELECKI	2604	91,37	40,06	0,00	1,69	1,35	3,57	7,20	9,44	13,87	17,89	22,44	30,92	58,78	101,96	174,09	181,55	312,93	861,25
5.	KONECKI	2605	106,74	64,18	0,00	0,00	1,91	1,67	2,82	6,58	3,52	21,49	30,68	39,21	68,51	99,70	169,90	199,00	240,07	863,82
6.	OPATOWSKI	2606	110,71	20,66	0,00	0,00	0,00	2,35	8,72	2,47	8,03	9,15	22,46	38,72	83,40	120,61	148,75	160,07	310,27	784,19
7.	OSTROWIECKI	2607	104,78	10,60	0,00	0,00	0,00	0,00	7,33	9,32	13,28	13,96	34,26	36,66	61,22	92,10	132,25	199,18	363,76	847,28
8.	PIŃCZOWSKI	2608	118,61	28,99	14,06	0,00	0,00	3,24	8,92	6,86	7,62	12,14	3,86	38,05	83,28	104,17	140,04	198,35	308,99	828,90
9.	SANDOMIERSKI	2609	94,61	14,53	0,00	2,41	0,00	0,00	4,36	8,35	5,50	20,11	9,77	39,93	61,40	74,37	105,82	181,61	235,76	785,11
10.	SKARŻYSKI	2610	109,75	72,07	4,07	2,91	0,00	5,30	7,47	8,48	15,96	8,66	30,64	58,75	69,63	93,16	150,35	191,26	274,77	826,97
11.	STARACHOWICKI	2611	108,38	35,17	0,00	0,00	0,00	2,85	3,78	5,90	13,47	16,16	40,40	53,30	89,50	114,10	145,69	192,31	272,36	842,29
12.	STASZOWSKI	2612	104,39	30,08	0,00	7,28	0,00	3,40	1,60	3,71	12,10	24,15	21,66	33,26	66,57	110,03	131,62	213,64	296,41	881,90
13.	WŁOSZCZOWSKI	2613	120,94	41,75	5,35	0,00	0,00	8,06	5,07	11,54	16,25	10,76	24,49	59,61	58,45	114,80	137,80	206,72	231,12	1022,53
14.	MIASTO KIELCE	2661	79,88	11,56	3,07	1,20	0,00	3,69	6,72	8,03	4,26	10,05	19,05	32,60	53,81	85,42	109,19	169,09	244,15	743,47

Tabela 5. Współczynnik zgonów na 10 tys. MEŻCZYŹNI ogółem w województwie i w poszczególnych powiatach w roku 2007, z uwzględnieniem podziału na grupy wiekowe z postępem 5 lat

Współczynnik zgonów na 10 tys. osób – MEŻCZYŹNI																		
WOJEWÓDZTWO ŚWIĘTOKRZYSKIE																		
Lp	Powiat		Rok 2007															
	Nazwa	Kod teryt. pełny	ogółem	z tego w grupach wiekowych														
				Poniżej roku	1-4	5-9	10-14	15-19	20-24	25-29	30-34	35-39	40-44	45-49	50-54	55-59	60-64	65 +
1	2	3	4	5	6	7	8	9	10	11	12	13	14	15	16	17	18	19
OGÓŁEM WOJEWÓDZTWO			119,77	53,79	4,38	0,96	2,08	5,70	13,39	12,23	17,77	30,03	48,22	79,62	106,23	160,61	212,49	639,92
1	BUSKI	2601	138,90	58,48	78,19	0,00	0,00	11,73	13,30	6,99	30,60	33,00	59,20	106,00	116,69	123,02	164,13	706,80
2	JĘDRZEJOWSKI	2602	123,71	22,22	5,68	4,30	0,00	6,06	21,16	5,14	23,87	18,27	23,98	78,97	87,26	175,28	233,80	674,89
3	KAZIMIERSKI	2603	156,55	0,00	0,00	0,00	0,00	15,22	6,51	21,40	16,04	17,86	61,95	106,71	114,94	214,96	320,99	733,14
4	KIELECKI	2604	105,61	34,81	0,00	0,00	4,17	7,03	17,45	18,97	15,78	36,60	44,56	88,23	128,80	149,59	197,28	656,32
5	KONECKI	2605	126,96	73,17	6,64	4,96	0,00	0,00	8,37	14,77	23,33	40,15	56,50	44,66	121,91	180,36	266,26	656,80
6	OPATOWSKI	2606	134,30	127,12	10,02	0,00	5,60	4,75	21,52	13,32	5,17	53,44	54,50	62,83	126,68	167,17	268,46	683,81
7	OSTROWIECKI	2607	123,33	37,81	0,00	0,00	0,00	2,42	12,33	13,30	17,55	43,20	41,14	73,08	113,86	150,85	225,19	653,13
8	PIŃCZOWSKI	2608	138,73	0,00	14,27	0,00	0,00	6,47	0,00	24,75	27,87	40,62	38,14	82,59	132,60	155,41	248,45	677,59
9	SANDOMIERSKI	2609	124,97	54,64	0,00	0,00	3,96	3,17	11,83	12,48	14,03	28,08	28,23	82,70	58,82	192,52	258,10	658,33
10	SKARŻYSKI	2610	135,42	29,67	0,00	0,00	0,00	0,00	5,88	3,16	10,99	30,47	80,10	106,81	111,21	218,56	209,60	674,16
11	STARACHOWICKI	2611	125,56	65,93	17,80	0,00	7,10	8,50	17,7,	13,38	24,71	36,56	53,32	107,83	85,95	169,07	242,09	601,20
12	STASZOWSKI	2612	119,12	83,33	7,26	4,85	0,00	10,27	15,45	10,30	19,31	29,52	65,67	66,97	115,09	129,76	212,90	684,79
13	WŁOSZCZOWSKI	2613	118,85	39,22	10,57	0,00	0,00	10,67	15,39	15,72	24,63	33,90	40,51	62,79	112,30	185,64	136,99	625,44
14	MIASTO KIELCE	2661	95,24	86,77	0,00	0,00	2,08	3,07	10,47	7,72	11,77	14,48	44,84	61,03	92,23	132,24	158,18	507,49

Tabela 6. Współczynnik zgonów na 10 tys. MĘŻCZYŹNI ogółem w województwie i w poszczególnych powiatach w roku 2006, z uwzględnieniem podziału na grupy wiekowe z postępem 5 lat

Współczynnik zgonów na 10 tys. osób – MĘŻCZYŹNI																				
ŚWIĘTOKRZYSKIE																				
Lp.	Powiat		ogółem	Rok 2006																
				z tego w grupach wiekowych																
	Nazwa	Kod teryt. pełny		Poniżej roku	1-4	5-9	10-14	15-19	20-24	25-29	30-34	35-39	40-44	45-49	50-54	55-59	60-64	65-69	70-74	75 +
1	2	3	4	5	6	7	8	9	10	11	12	13	14	15	16	17	18	19	20	21
OGÓŁEM WOJEWÓDZTWO			113,28	36,26	0,87	2,16	0,25	4,73	10,01	13,01	16,85	25,80	35,21	61,08	98,76	150,89	217,51	312,06	421,90	1021,32
1.	BUSKI	2601	125,98	66,23	0,00	0,00	0,00	7,72	22,76	21,01	23,59	29,42	26,46	78,61	97,83	127,80	213,90	308,82	379,94	968,48
2.	JĘDRZEJOWSKI	2602	116,48	0,00	0,00	0,00	0,00	5,84	12,88	10,47	18,61	29,93	39,65	63,03	79,02	144,23	243,09	285,35	386,58	1060,67
3.	KAZIMIERSKI	2603	139,51	71,94	0,00	0,00	0,00	0,00	12,35	15,09	32,15	17,91	8,78	58,18	78,68	150,71	199,47	274,35	368,10	1314,29
4.	KIELECKI	2604	105,28	39,72	0,00	3,31	1,34	5,82	11,82	15,92	20,13	33,13	36,42	49,27	99,26	149,59	246,95	314,44	504,14	1138,98
5.	KONECKI	2605	116,40	102,30	0,00	0,00	0,00	3,20	5,47	9,02	6,61	30,08	40,20	48,72	112,53	158,36	271,83	356,68	368,01	1038,14
6.	OPATOWSKI	2606	130,81	42,19	0,00	0,00	0,00	4,63	4,22	4,62	10,30	18,18	37,74	62,98	117,36	217,63	260,15	269,46	520,29	1063,69
7.	OSTROWIECKI	2607	117,58	21,46	0,00	0,00	0,00	0,00	10,12	13,51	23,28	25,06	45,58	55,47	94,27	155,49	208,24	350,96	534,64	1009,77
8.	PIŃCZOWSKI	2608	128,08	0,00	13,72	0,00	0,00	0,00	11,27	12,41	14,70	15,94	7,44	58,89	135,21	127,39	252,00	311,33	507,54	1010,10
9.	SANDOMIERSKI	2609	107,75	0,00	0,00	0,00	0,00	0,00	5,72	9,67	7,19	36,45	15,55	65,61	91,77	139,73	158,15	235,67	373,13	1041,87
10.	SKARŻYSKI	2610	121,19	70,67	7,82	5,73	0,00	6,75	11,51	12,83	30,48	17,36	57,78	96,54	104,53	132,76	251,26	329,22	437,96	923,74
11.	STARACHOWICKI	2611	122,49	43,20	0,00	0,00	0,00	2,79	4,92	11,12	19,32	17,73	62,09	72,97	129,17	173,26	206,63	311,16	458,77	1031,86
12.	STASZOWSKI	2612	119,98	29,41	0,00	13,97	0,00	6,59	3,13	6,97	19,38	34,10	25,61	56,91	100,23	181,97	251,98	395,43	431,03	1069,29
13.	WŁOSZCZOWSKI	2613	120,52	39,22	0,00	0,00	0,00	15,76	10,00	15,99	31,13	20,70	25,79	78,26	79,37	158,93	203,67	356,73	293,72	1102,04
14.	MIASTO KIELCE	2661	89,36	22,40	0,00	2,32	0,00	5,86	11,00	15,18	6,00	19,77	29,28	49,62	84,62	134,70	166,45	290,49	333,14	799,08

Tabela 7. Współczynnik zgonów na 10 tys. osób KOBIECY w województwie i w poszczególnych powiatach w roku 2007 z uwzględnieniem podziału na grupy wiekowe z postępowaniem 5 lat

Współczynnik zgonów na 10 tys. osób – KOBIECY																		
WOJEWÓDZTWO ŚWIĘTOKRZYSKIE																		
Lp	Powiat		Rok 2007															
	Nazwa	Kod teryt. pełny	ogółem	z tego w grupach wiekowych														
				Poniżej roku	1-4	5-9	10-14	15-19	20-24	25-29	30-34	35-39	40-44	45-49	50-54	55-59	60-64	65 +
1	2	3	4	5	6	7	8	9	10	11	12	13	14	15	16	17	18	19
OGÓŁEM WOJEWÓDZTWO			95,79	46,26	1,38	1,02	2,15	1,99	2,51	3,52	4,88	4,93	11,36	27,23	32,21	52,87	76,02	452,44
1	BUSKI	2601	116,52	30,58	0,00	0,00	0,00	0,00	3,41	0,00	4,04	0,00	9,77	40,02	41,08	46,28	63,82	497,11
2	JĘDRZEJOWSKI	2602	97,53	0,00	0,00	0,00	3,69	0,00	2,75	2,80	3,43	8,21	8,56	19,58	22,62	50,97	79,37	471,27
3	KAZIMIERSKI	2603	125,91	64,52	0,00	0,00	0,00	0,00	0,00	8,06	18,20	9,05	0,00	16,99	39,37	52,04	86,86	516,71
4	KIELECKI	2604	83,94	46,82	0,00	0,00	0,00	1,21	3,43	3,80	2,83	4,67	10,03	18,76	37,90	40,09	67,92	474,16
5	KONECKI	2605	108,77	25,32	6,67	0,00	0,00	3,58	2,94	0,00	3,86	0,00	12,15	27,29	27,41	76,92	59,25	490,50
6	OPATOWSKI	2606	124,31	0,00	0,00	7,25	5,72	5,02	4,39	5,40	16,85	0,00	11,88	21,47	55,15	68,35	115,23	519,44
7	OSTROWIECKI	2607	96,81	63,83	5,34	3,40	3,18	0,00	4,34	4,90	0,00	9,30	10,87	27,15	36,72	57,07	73,16	446,92
8	PIŃCZOWSKI	2608	103,80	0,00	0,00	0,00	0,00	13,73	6,35	7,44	0,00	0,00	16,22	21,20	50,60	13,49	76,86	431,85
9	SANDOMIERSKI	2609	95,25	0,00	0,00	0,00	0,00	0,00	0,00	0,00	7,57	0,00	4,02	28,86	10,25	36,94	93,81	458,08
10	SKARŻYSKI	2610	106,15	29,67	8,71	0,00	4,79	0,00	0,00	6,92	0,00	4,31	8,33	43,98	26,47	55,99	102,72	460,10
11	STARACHOWICKI	2611	93,24	91,95	0,00	4,88	3,74	0,00	2,60	6,20	6,93	14,69	17,99	43,97	25,72	58,30	62,60	399,70
12	STASZOWSKI	2612	98,18	180,41	0,00	0,00	4,11	0,00	3,23	4,01	12,51	0,00	18,07	30,06	32,91	28,65	87,31	491,65
13	WŁOSZCZOWSKI	2613	96,38	0,00	0,00	0,00	0,00	5,53	0,00	0,00	6,88	0,00	15,14	20,07	18,23	55,42	61,35	451,80
14	MIASTO KIELCE	2661	75,58	48,48	0,00	0,00	4,30	4,70	1,24	3,12	3,60	7,50	12,95	22,89	33,04	64,04	71,24	366,16

Tabela 8. Współczynnik zgonów na 10 tys. osób KOBIECY w województwie i w poszczególnych powiatach w roku 2006 z uwzględnieniem podziału na grupy wiekowe z postępowaniem 5 lat

Współczynnik zgonów na 10 tys. osób – KOBIECY																				
ŚWIĘTOKRZYSKIE																				
Lp.	Powiat		Rok 2006																	
			ogółem	z tego w grupach wiekowych																
	Nazwa	Kod teryt. pełny		Poniżej roku	1-4	5-9	10-14	15-19	20-24	25-29	30-34	35-39	40-44	45-49	50-54	55-59	60-64	65-69	70-74	75 +
1	2	3	4	5	6	7	8	9	10	11	12	13	14	15	16	17	18	19	20	21
OGÓŁEM WOJEWÓDZTWO			90,90	27,50	1,82	0,33	0,51	1,08	2,84	2,31	3,76	4,76	12,11	18,63	30,25	48,41	72,65	91,24	184,74	748,83
1.	BUSKI	2601	116,79	36,10	0,00	0,00	0,00	0,00	6,84	0,00	4,01	0,00	19,13	7,71	26,04	82,68	86,58	90,09	228,48	774,15
2.	JĘDRZEJOWSKI	2602	105,96	49,26	0,00	0,00	0,00	0,00	0,00	2,84	3,62	16,74	12,26	25,16	36,43	56,51	73,49	91,10	247,57	803,53
3.	KAZIMIERSKI	2603	99,54	0,00	0,00	0,00	0,00	0,00	0,00	0,00	9,29	0,00	9,34	16,52	24,06	35,84	77,95	88,69	86,11	693,59
4.	KIELECKI	2604	77,59	40,40	0,00	0,00	1,36	1,21	2,28	2,59	7,18	1,61	6,60	10,05	13,94	51,25	106,73	81,02	182,38	724,12
5.	KONECKI	2605	97,39	25,77	0,00	0,00	3,86	0,00	0,00	3,63	0,00	12,20	20,17	29,11	24,39	42,62	80,85	81,89	158,30	780,18
6.	OPATOWSKI	2606	91,34	0,00	0,00	0,00	0,00	0,00	13,54	0,00	5,57	0,00	5,86	10,48	45,35	22,10	53,43	80,17	168,54	647,13
7.	OSTROWIECKI	2607	93,03	0,00	0,00	0,00	0,00	0,00	4,34	4,83	2,73	3,07	23,77	19,49	29,84	35,01	68,82	90,48	250,18	768,62
8.	PIŃCZOWSKI	2608	109,37	62,50	14,43	0,00	0,00	6,60	6,30	0,00	0,00	8,22	0,00	13,74	25,20	81,80	47,39	108,70	171,27	738,56
9.	SANDOMIERSKI	2609	82,23	30,12	0,00	5,01	0,00	0,00	2,95	6,92	3,74	4,00	3,92	13,97	30,25	13,96	61,63	136,91	140,19	653,18
10.	SKARŻYSKI	2610	99,17	73,53	0,00	0,00	0,00	3,70	3,11	3,60	0,00	0,00	4,04	23,34	37,46	57,75	67,25	92,91	174,65	779,22
11.	STARACHOWICKI	2611	95,15	25,64	0,00	0,00	0,00	2,91	2,59	0,00	7,06	14,55	17,36	34,17	51,52	62,61	97,96	103,83	145,84	745,76
12.	STASZOWSKI	2612	89,05	30,77	0,00	0,00	0,00	0,00	0,00	0,00	4,20	13,58	17,59	7,34	29,47	37,52	20,03	78,43	203,95	778,28
13.	WŁOSZCZOWSKI	2613	121,36	44,64	10,93	0,00	0,00	0,00	0,00	6,29	0,00	0,00	22,95	38,31	36,19	70,38	76,19	84,43	191,99	978,99
14.	MIASTO KIELCE	2661	71,33	0,00	6,45	0,00	0,00	1,48	2,28	1,06	2,47	0,00	9,30	17,88	28,36	45,65	62,50	85,21	179,03	713,49

Dane za 2006 r. uzyskane ze ŚCMOZ,

Dane za 2007 r. opracowano na podstawie danych opublikowanych przez GUS na stronach internetowych tabeli – „Ludność według płci i powiatów (NTS 4) w 2007r.

2.2. Zgony niemowląt

W ostatnim czasie systematycznie wzrasta liczba zgonów niemowląt. W 2007 r. zanotowano ich 60, w 2006 r. - 57, w 2005 r. 41, a w 2004 r. - 48.

Współczynnik umieralności niemowląt w 2007 roku (liczba zgonów na 1000 urodzeń żywych) wynosił 5,01.

W 2007 roku najwyższy współczynnik zgonów niemowląt zanotowano w powiatach: staszowskim (13,37), starachowickim (7,87) i w Kielcach (6,87). Najniższy współczynnik zgonów niemowląt odnotowano natomiast w powiatach: jędrzejowskim (1,14), włoszczowskim (2,11) i sandomierskim (2,71).

W powiecie pińczowskim w 2007 r. nie odnotowano żadnego zgonu wśród niemowląt.

Współczynnik umieralności niemowląt na 1000 urodzeń żywych w 2007 r. wynosił – 5,89 w miastach i był wyższy o 1,50 od współczynnika zgonów niemowląt zamieszkałych na wsi, który w 2007 r. wynosił 4,39.

Współczynnik umieralności niemowląt na 1000 urodzeń żywych ogółem w województwie i w poszczególnych powiatach w latach 2006 – 2007, z uwzględnieniem podziału miasto – wieś przedstawia tabela 9.

Tabela 9. Współczynnik umieralności niemowląt na 1000 urodzeń żywych ogółem w województwie i w poszczególnych powiatach w latach 2006 – 2007 z uwzględnieniem podziału miasto – wieś

Współczynnik umieralności niemowląt na 1000 urodzeń żywych								
województwo			ŚWIĘTOKRZYSKIE					
Powiat	kod TERYT (pełny)	rok 2006			rok 2007			
		ogółem	w tym		ogółem	w tym		
			miasto	wieś		miasto	wieś	
1	2	3	4	5	6	7	8	9
1.	BUSKI	2601	11,87	7,47	13,16	4,48	0,00	5,81
2.	JĘDRZEJOWSKI	2602	4,55	0	6,62	1,14	4,00	0,00
3.	KAZIMIERSKI	2603	7,30	0	8,85	3,32	0,00	4,08
4.	KIELECKI	2604	4,41	0	4,57	4,06	0,00	4,28
5.	KONECKI	2605	8,84	12,56	7,42	4,97	9,22	3,40
6.	OPATOWSKI	2606	4,07	0	5,08	6,34	0,00	8,61
7.	OSTROWIECKI	2607	3,15	3,10	3,23	5,01	6,11	2,92
8.	PIŃCZOWSKI	2608	5,75	11,12	3,88	0,00	0,00	0,00
9.	SANDOMIERSKI	2609	4,30	4,37	4,27	2,71	0,00	3,87
10.	SKARŻYSKI	2610	7,05	7,60	5,78	2,97	2,13	4,88
11.	STARACHOWICKI	2611	4,65	4,27	5,11	7,87	8,58	7,08
12.	STASZOWSKI	2612	4,48	8,30	2,34	13,37	20,58	9,90
13.	WŁOSZCZOWSKI	2613	6,19	10,00	5,20	2,11	0,00	2,69
14.	MIASTO KIELCE	2661	2,36	2,36	-	6,87	6,87	-
WOJEWÓDZTWO OGÓŁEM			5,03	4,23	5,59	5,01	5,89	4,39

Opracowano na podstawie danych opublikowanych przez GUS na stronach internetowych tabele – „Ludność według płci i powiatów” NTS 4

2.3. Umieralność z powodu wszystkich przyczyn zgonów

W województwie świętokrzyskim, podobnie jak w całym kraju, silnie zaznacza się zjawisko tzw. nadumieralności mężczyzn, czyli znacznie wyższego natężenia zgonów wśród mężczyzn niż kobiet. Mężczyźni umierają częściej niż kobiety we wszystkich grupach wieku. Największa różnica w zgonach zaczyna się już w przedziale wiekowym od 25–29 lat i z każdym przedziałem wiekowym rośnie. Wszystkie główne przyczyny zgonów są większym zagrożeniem dla mężczyzn niż kobiet, a największa różnica występuje w przypadku zgonów z powodu urazów i zatruc. Różnica w natężeniu umieralności mężczyzn i kobiet wpływa na znacznie krótszą przeciętną długość życia mężczyzn. Natężenie umieralności dzieci powyżej pierwszego roku życia, młodzieży, młodych mężczyzn i kobiet jest znacznie wyższe na wsi, niż w mieście.

W szczególnie niekorzystnej sytuacji, w porównaniu z rówieśnikami z miast są dzieci i młodzież w wieku 10-19 lat. W starszych grupach wiekowych natężenie zgonów wśród mieszkańców miast jest wyższe niż wśród ich rówieśników na wsi.

Mieszkańcy miast są znacznie częściej zagrożeni schorzeniami niż osoby mieszkające na wsi.

Dla mieszkańców wsi, znacznie większy problem zdrowotny, niż dla osób mieszkających w miastach stanowią choroby związane ze starością.

2.4. Główne przyczyny zgonów

W związku z brakiem danych za 2007 r., dotyczących przyczyn zgonów, w opracowaniu oparto się o dane za lata poprzednie.

Od szeregu lat do głównych przyczyn zgonów wśród mieszkańców województwa należą: **choroby układu krążenia** (w 2006 roku przyczyna - 48,57 % zgonów), nowotwory (22,42% zgonów), oraz wypadki i zatrucia (6,58%) i choroby układu oddechowego (5,16%).

Zgony z powodu chorób układu krążenia należą w dalszym ciągu do głównych przyczyn zgonów w naszym województwie. Jedną z najczęstszych przyczyn zgonów jest choroba wieńcowa, czyli choroba niedokrwienna mięśnia sercowego. W grupach wiekowych zgony z powodu chorób układu krążenia w latach 2005 - 2006 zaznaczają się tendencją zwykłą już od 50 roku życia, jednak coraz częściej na choroby układu krążenia umierają osoby w grupach wiekowych od 40 roku życia.

W roku 2006 na choroby układu krążenia zmarło ogółem 6 531 osób, w roku 2005 – 6 236 osób. Najwięcej zgonów z powodu chorób układu krążenia w roku 2006 zanotowano w powiatach: kieleckim (817), ostrowieckim (663) i mieście Kielce (635). We wszystkich powiatach województwa zgony z powodu chorób układu krążenia zaczynają się nasilać w grupie wiekowej od 50 roku życia.

Nowotwory są drugą pod względem częstości przyczyną zgonów w województwie. Stanowią ponad 22,42% wszystkich zgonów po chorobach serca i naczyń. Oznacza to, że co 5 mieszkańców województwa umiera z powodu nowotworu złośliwego. Nowotwory jawią się jako najważniejszy problem medyczny XXI wieku.

W dalszym ciągu utrzymuje się stosunkowo duże tempo wzrostu zachorowalności rocznie u mężczyzn i średnie tempo u kobiet.

Sytuacja epidemiologiczna w 2006 roku dla województwa świętokrzyskiego przedstawiała się następująco: przy liczbie 1 279 838 mieszkańców (623 860 mężczyzn i 655 978 kobiet) odnotowano 2 928 zgonów z powodu nowotworów.

Liczba zgonów wywołanych chorobą nowotworową w latach 2000 – 2005 przedstawia się następująco: 2000 r. – 2 749, 2001 r. – 2 894, 2002 r. – 2 867, 2003 r. – 2 988, 2004 r. – 2 922, 2005 r. – 2 867.

Najwięcej zgonów, których przyczyną były nowotwory w 2006 r. zarejestrowano w mieście Kielce (422), w powiatach: kieleckim (392) i ostrowieckim (291). W grupach wiekowych od 0 do 40 roku życia odnotowuje się niewielką ilość zgonów z powodu chorób nowotworowych, sytuacja zaczyna się zmieniać od 45 roku życia, i wzrasta w każdym kolejnym przedziale wiekowym, najwięcej zgonów na nowotwory różnego rodzaju odnotowuje się w przedziale wiekowym od 70 lat i powyżej (ogółem 1 606 zgonów).

Choroby oznaczone symbolami W00-Y36 w klasyfikacji międzynarodowej ICD-10, to choroby związane z zewnętrznymi przyczynami urazu i zatrucia. Stanowią one kolejną główną przyczynę zgonów w naszym województwie. Zgony z tych przyczyn wyniosły w 2006 roku – 884, w 2005 roku – 690.

Główne przyczyny zgonów mieszkańców województwa świętokrzyskiego w latach 2005 – 2006 (wg grup wiekowych) przedstawione zostały w tabelach 10 – 13 oraz w aneksie.

Przyczyny zgonów – objaśnienia kodów przyczyn zgonów

Kod przyczyny ICD-10	Opis grupy rozpoznań
A00-B99	Choroby zakaźne i pasożytnicze
C00-D48	Nowotwory
D50-D89	Choroby krwi i narządów krwiotwórczych
E00-E90	Zaburzenia wydzielania wewnętrznego i przemiany metabolicznej
F00-F99	Zaburzenia psychiczne i zaburzenia zachowania
G00-G99	Choroby układu nerwowego
H00-H95	Choroby oka i ucha
I00-I99	Choroby układu krążenia
J00-J99	Choroby układu oddechowego
K00-K93	Choroby układu trawiennego
L00-L99	Choroby skóry i tkanki podskórnej
M00-M99	Choroby układu kostno-stawowego i mięśniowego
N00-N99	Choroby układu moczowo-płciowego
O00-P96	Ciąża, poród, połóg i okres okołoporodowy
Q00-Q99	Wady rozwojowe wrodzone
R00-R99	Pozostałe przyczyny niewypadkowe
w tym R54	Starość
Zewnętrzne przyczyny zachorowania i zgonu	
V01-V99	Wypadki komunikacyjne
W00-Y36	Inne zewnętrzne przyczyny urazu i zatrucia
Y40-Y84	Powikłania opieki chirurgicznej i medycznej
Y85-Y98	Następstwa przyczyny oraz dodatkowe czynniki

Tabela 10. Główne przyczyny zgonów w województwie świętokrzyskim w roku 2006, zgodnie z międzynarodową klasyfikacją ICD-10 wg grup wiekowych

Główne przyczyny zgonów zgodnie z klasyfikacją międzynarodową ICD-10 (bezwzględna liczba zgonów)																			
WOJEWÓDZTWO ŚWIĘTOKRZYSKIE																			
Lp.	przyczyny zgonów zgodnie z klasyfikacją międzynarodową ICD-10 (kat. 3-znakową)	ogółem	Rok 2006																
			z tego w grupach wiekowych																
			Poniżej roku	1-4	5-9	10-14	15-19	20-24	25-29	30-34	35-39	40-44	45-49	50-54	55-59	60-64	65-69	70-74	75 +
1	2	3	4	5	6	7	8	9	10	11	12	13	14	15	16	17	18	19	20
1.	Niektóre choroby zakaźne i pasożytnicze (A00-B99)	74	2	1	1	0	1	0	1	0	2	0	5	6	3	6	7	14	25
2.	Nowotwory (C00-D48)	2928	0	0	1	0	4	10	7	9	16	43	79	196	302	289	366	458	1148
3.	Choroby krwi i narządów krwiotwórczych oraz niektóre choroby przebiegające z udziałem mechanizmów autoimmunologicznych (D50-D89)	27	0	0	0	0	0	0	0	1	2	0	1	1	1	1	0	3	17
4.	Zaburzenia wydzielania wewnętrznego, stanu odżywienia i przemiany metabolicznej (E00-E90)	267	0	0	0	0	0	1	0	1	0	2	9	9	14	17	21	41	152
5.	Zaburzenia psychiczne i zaburzenia zachowania (F00-F99)	94	0	0	0	0	0	0	1	2	4	4	12	15	14	13	6	3	20
6.	Choroby układu nerwowego (G00-G99)	161	2	1	0	1	3	0	3	1	4	3	13	11	13	8	12	17	69
7.	Choroby oka i przydatków oka (H00-H59)	0	0	0	0	0	0	0	0	0	0	0	0	0	0	0	0	0	0
8.	Choroby ucha i wyrostka sutkowatego (H 60-H95)	0	0	0	0	0	0	0	0	0	0	0	0	0	0	0	0	0	0
9.	Choroby układu krążenia (I00-I99)	6333	0	0	0	0	1	6	10	12	19	48	112	186	293	259	384	633	4370
10.	Choroby układu oddechowego (J00-J99)	677	0	0	0	0	1	0	1	3	0	1	9	11	27	16	58	86	464
11.	Choroby układu trawiennego (K00-K93)	456	0	0	0	0	0	1	1	5	5	9	31	43	56	39	32	48	186
12.	Choroby skóry i tkanki podskórnej (L00-L99)	0	0	0	0	0	0	0	0	0	0	0	0	0	0	0	0	0	0
13.	Choroby układu kostno-stawowego, mięśniowego i tkanki łącznej (M00-M99)	6	0	0	0	0	0	0	0	1	0	0	0	1	1	1	0	0	2
14.	Choroby układu moczowo-płciowego (N00-N99)	239	1	0	0	0	0	0	1	0	0	1	4	10	11	14	12	21	164
15.	Ciąża, poród i połóg(kody ICD 10: O00-O99)	0	0	0	0	0	0	0	0	0	0	0	0	0	0	0	0	0	0
16.	Niektóre stany rozpoczynające się w okresie okołoporodowym (P00-P96)	22	22	0	0	0	0	0	0	0	0	0	0	0	0	0	0	0	0
17.	Wady rozwojowe wrodzone, zniekształcenia i aberracje chromosomowe (Q00-Q99)	7	5	1	0	0	1	0	0	0	0	0	0	0	0	0	0	0	0
18.	Objawy, cechy chorobowe oraz nieprawidłowe wyniki badań klinicznych i laboratoryjnych gdzie indziej nie sklasyfikowane (R00-R99)	916	3	0	0	1	1	2	8	9	14	24	52	71	63	41	34	54	539
19.	Urazy zatrucia i inne określone skutki działania czynników zewnętrznych (S00 - T98)	0	0	0	0	0	0	0	0	0	0	0	0	0	0	0	0	0	0
20.	Zewnętrzne przyczyny, zachorowania i zgonu (V01-Y98)	823	1	3	6	1	16	51	45	50	53	54	64	96	69	54	49	48	163
21.	Czynniki wpływające na stan zdrowia i kontakt ze służbą zdrowia (Z00-Z 99)	0	0	0	0	0	0	0	0	0	0	0	0	0	0	0	0	0	0

Tabela 11. Główne przyczyny zgonów w województwie świętokrzyskim w roku 2005, zgodnie z międzynarodową klasyfikacją ICD-10 wg grup wiekowych

Główne przyczyny zgonów zgodnie z klasyfikacją międzynarodową ICD-10 (bezwzględna liczba zgonów)																					
WOJEWÓDZTWO ŚWIĘTOKRZYSKIE																					
Lp.	przyczyny zgonów zgodnie z klasyfikacją międzynarodową ICD-10 (kat. 3-znakową)	Rok 2005																			
		ogółem			z tego w grupach wiekowych																
		liczba	Udział w łącznej liczbie		Poniżej roku	1-4	5-9	10-14	15-19	20-24	25-29	30-34	35-39	40-44	45-49	50-54	55-59	60-64	65-69	70-74	75+
% [1]	% skumulowany [2]																				
1	2	3	4	5	6	7	8	9	10	11	12	13	14	15	16	17	18	19	20	21	22
1.	Niektóre choroby zakaźne i pasożytnicze (A00-B99)	75	0,58%	0,58%	3	0	0	0	0	1	0	1	1	1	4	6	1	4	12	12	29
2.	Nowotwory (C00-D48)	2867	22,26%	22,84%	0	0	1	4	0	8	5	8	14	34	102	187	317	244	372	474	1097
3.	Choroby krwi i narządów krwiotwórczych oraz niektóre choroby przebiegające z udziałem mechanizmów autoimmunologicznych (D50-D89)	26	0,20%	23,04%	0	0	0	0	0	0	0	0	0	1	2	0	2	1	2	3	15
4.	Zaburzenia wydzielania wewnętrznego, stanu odżywiania i przemiany maetabolicznej (E00-E90)	229	1,78%	24,82%	2	2	1	0	0	0	0	0	1	2	2	3	12	9	17	43	135
5.	Zaburzenia psychiczne i zaburzenia zachowania (F00-F99)	103	0,80%	25,62%	0	0	0	0	0	0	1	2	3	3	10	6	10	6	7	11	44
6.	Choroby układu nerwowego (G00-G99)	162	1,26%	26,88%	0	1	1	0	3	4	5	3	2	4	11	4	20	6	17	14	67
7.	Choroby oka i przydatków oka (H00-H59)	0	0,00%	26,88%	0	0	0	0	0	0	0	0	0	0	0	0	0	0	0	0	0
8.	Choroby ucha i wyrostka sutkowatego (H60-H95)	1	0,01%	26,88%	0	0	0	0	0	0	0	0	0	0	0	0	1	0	0	0	0
9.	Choroby układu krążenia (I00-I99)	6236	48,41%	75,30%	1	1	1	1	2	3	4	17	27	48	109	172	310	217	409	679	4235
10.	Choroby układu oddechowego (J00-J99)	746	5,79%	81,09%	0	1	0	0	2	2	0	0	2	5	8	19	19	26	40	97	525
11.	Choroby układu trawiennego (K00-K93)	467	3,63%	84,71%	0	0	0	0	1	1	3	4	6	10	28	43	46	39	38	35	213
12.	Choroby skóry i tkanki podskórnej (L00-L99)	0	0,00%	84,71%	0	0	0	0	0	0	0	0	0	0	0	0	0	0	0	0	0
13.	Choroby układu kostno-stawowego, mięśniowego i tkanki łącznej (M00-M99)	5	0,04%	84,75%	0	0	0	0	0	0	0	0	1	0	0	0	1	0	1	0	2
14.	Choroby układu moczowo-płciowego (N00-N99)	209	1,62%	86,38%	0	0	0	0	0	0	3	2	0	3	4	4	8	6	17	33	129
15.	Ciąża, poród i połóg (O00-O99)	2	0,02%	86,39%	1	0	0	0	0	0	1	0	0	0	0	0	0	0	0	0	0
16.	Niektóre stany rozpoczynające się w okresie okołoporodowym (O00-P96)	18	0,14%	86,53%	18	0	0	0	0	0	0	0	0	0	0	0	0	0	0	0	0
17.	Wady rozwojowe wrodzone, zniekształcenia i aberracje chromosomowe (Q00-Q99)	12	0,09%	86,62%	6	1	1	2	0	0	0	1	1	0	0	0	0	0	0	0	0
18.	Objawy, cechy chorobowe oraz nieprawidłowe wyniki badań klinicznych i laboratoryjnych jednostek chorobowych gdzie indziej niesklasyfikowane (R00-R99)	888	6,89%	93,52%	6	0	0	1	2	5	9	10	12	20	38	57	45	40	40	54	549
19.	Urazy, zatrucia i inne określone skutki działania czynników zewnętrznych (S00-T98)	0	0,00%	93,52%	0	0	0	0	0	0	0	0	0	0	0	0	0	0	0	0	0
20.	Zewnętrzne przyczyny zachorowania i zgonu (V01-Y98)	835	6,48%	100,00%	1	2	3	2	14	52	46	45	44	61	72	88	86	52	54	40	173
21.	Czynniki wpływające na stan zdrowia i kontakt ze służbą zdrowia (Z00-Z99)	0	0,00%	100,00%	0	0	0	0	0	0	0	0	0	0	0	0	0	0	0	0	0

Tabela 12. Głównie przyczyny zgonów w województwie świętokrzyskim w roku 2006, zgodnie z międzynarodową klasyfikacją ICD-10 wg powiatów

Główne przyczyny zgonów zgodnie z klasyfikacją międzynarodową ICD-10 (bezwzględna liczba zgonów) Rok 2006																
Lp	przyczyny zgonów zgodnie z klasyfikacją międzynarodową ICD-10 (kat. 3-znakową)	Województwo Świętokrzyskie	POWIATY													
			Miasto Kielce	Buski	Jędrzejewski	Kazimierski	Kielecki	Konecki	Opatowski	Ostrowiecki	Pińczowski	Sandomierski	Staszowski	Starachowicki	Staszowski	Włoszczowski
1	2	3	4	5	6	7	8	9	10	11	12	13	14	15	16	17
1	Niektóre choroby zakaźne i pasożytnicze (A00-B99)	74	10	5	5	1	13	4	2	8	0	4	8	8	2	4
2	Nowotwory (C00-D48)	2928	422	187	206	94	392	206	133	291	100	181	196	245	178	97
3	Sutka (C 50)	159	29	9	5	2	13	13	3	15	20	13	10	15	5	7
4	w tym Szyjki macicy (C 53)	58	15	4	5	1	9	4	0	3	1	3	6	4	2	1
5	Gruzołu krokowego (C 61)	153	16	12	16	5	18	7	10	10	6	18	9	12	7	7
6	Choroby krwi i narządów krwiotwórczych oraz niektóre choroby przebiegające z udziałem mechanizmów autoimmunologicznych (D50-D89)	27	1	1	2	1	7	4	0	2	0	3	2	1	1	2
7	Zaburzenia wydzielania wewnętrznego, stanu odżywiania i przemiany metabolicznej (E00-E90)	267	27	11	19	13	34	16	8	36	8	18	21	33	11	12
8	w tym Cukrzyca (E 10- E 14)	249	26	11	18	11	29	16	8	33	7	13	21	33	11	12
9	Zaburzenia psychiczne i zaburzenia zachowania (F00-F99)	94	9	6	4	5	8	4	1	3	4	7	7	16	7	13
10	Choroby układu nerwowego (G00-G99)	161	24	9	7	2	24	11	5	8	3	10	16	21	12	9
11	Choroby oka i przydatków oka (H00-H59)	0	0	0	0	0	0	0	0	0	0	0	0	0	0	0
12	Choroby ucha i wyrostka sutkowatego (H60-H95)	0	0	0	0	0	0	0	0	0	0	0	0	0	0	0
13	Choroby układu krążenia (I00-I99)	6333	635	413	497	218	817	470	352	663	253	380	460	468	393	314
14	w tym Choroba niedokrwienności serca (I 20-I 25)	2028	192	84	166	57	232	224	87	262	73	98	141	164	133	115
15	Choroby naczyń mózgowych (I 60-I 69)	1556	158	82	131	52	219	100	100	121	37	99	128	138	118	73
16	Choroby układu oddechowego (J00-J99)	677	115	47	79	24	119	40	26	32	22	28	34	58	25	28
17	Choroby układu trawiennego (K00-K93)	456	83	24	35	12	67	30	14	40	18	30	30	32	27	14
18	Choroby skóry i tkanki podskórnej (L00-L99)	0	0	0	0	0	0	0	0	0	0	0	0	0	0	0
19	Choroby układu kostno-stawowego, mięśniowego i tkanki łącznej (M00-M99)	6	1	0	0	0	1	1	0	0	1	0	0	1	0	1
20	Choroby układu moczowo-płciowego (N00-N99)	239	33	13	16	6	40	19	11	29	6	12	9	18	12	15
21	Ciąża, poród i połóg, (O00-O99)	0	0	0	0	0	0	0	0	0	0	0	0	0	0	0
22	niektóre stany rozpoczynające się w okresie okołoporodowym (P00-P96)	22	1	3	0	1	6	1	1	1	1	1	2	2	1	1
23	Wady rozwojowe wrodzone, zniekształcenia i aberracje chromosomowe (Q00-Q99)	7	0	0	1	0	1	1	0	0	1	0	2	0	0	1
24	Objawy, cechy chorobowe oraz nieprawidłowe wyniki badań klinicznych i laboratoryjnych jednostek chorobowych gdzie indziej niesklasyfikowane (R00-R99)	916	194	123	51	38	154	38	40	34	51	54	29	35	50	25
25	Zewnętrzne przyczyny zachorowania i zgonu (V01-Y98)	823	100	52	71	10	134	52	33	67	31	43	59	84	53	34
OGÓLEM		13030	1655	894	993	425	1817	897	626	1214	499	771	875	1022	772	570

Tabela 13. Główne przyczyny zgonów w województwie świętokrzyskim w roku 2005, zgodnie z międzynarodową klasyfikacją ICD-10 wg powiatów

Główne przyczyny zgonów zgodnie z klasyfikacją międzynarodową ICD-10 (bezwzględna liczba zgonów) Rok 2005																
Lp	przyczyny zgonów zgodnie z klasyfikacją międzynarodową ICD-10 (kat. 3-znakową)	Województwo Świętokrzyskie	POWIATY													
			Miasto Kielce	Buski	Jędrzejowski	Kazimierski	Kielecki	Konecki	Opatowski	Ostrowiecki	Pińczowski	Sandomierski	Skarżyski	Starachowicki	Staszowski	Włoszczowski
1	2	3	4	5	6	7	8	9	10	11	12	13	14	15	16	17
1	Niektóre choroby zakaźne i pasożytnicze (A00-B99)	75	12	6	5	0	6	3	9	9	4	1	8	8	3	1
2	Nowotwory (C00-D48)	2867	453	162	196	83	397	197	140	265	119	177	182	225	170	101
3	Sutka (C 50)	149	29	8	6	7	21	6	4	11	4	13	13	11	7	9
4	w tym Szyjki macicy (C 53)	56	6	0	6	2	7	4	2	9	1	5	5	5	4	0
5	Gruzołu krokowego (C 61)	142	27	6	6	5	13	16	7	11	10	7	10	10	8	6
6	Choroby krwi i narządów krwiotwórczych oraz niektóre choroby przebiegające z udziałem mechanizmów autoimmunologicznych (D50-D89)	26	6	1	3	0	3	2	0	3	0	2	2	2	1	1
7	Zaburzenia wydzielania wewnętrznego, stanu odżywiania i przemiany maetabolicznej (E00-E90)	229	28	10	23	9	26	18	6	24	6	14	26	15	15	9
8	w tym Cukrzyca (E 10- E 14)	206	25	8	21	8	23	17	6	21	6	11	25	14	12	9
9	Zaburzenia psychiczne i zaburzenia zachowania (F00-F99)	103	6	9	5	4	21	8	4	6	6	3	12	11	4	4
10	Choroby układu nerwowego (G00-G99)	162	21	11	16	2	21	3	5	15	4	9	10	18	19	8
11	Choroby oka i przydatków oka (H00-H59)	0	0	0	0	0	0	0	0	0	0	0	0	0	0	0
12	Choroby ucha i wyrostka sutkowatego (H60-H95)	1	0	0	0	0	0	1	0	0	0	0	0	0	0	0
13	Choroby układu krążenia (I00-I99)	6236	679	387	478	207	846	456	320	603	234	436	493	448	385	264
14	w tym Choroba niedokrwienna serca (I 20-I 25)	2035	184	86	166	56	281	186	81	255	64	138	154	166	120	98
15	Choroby naczyń mózgowych (I 60-I 69)	1632	174	95	124	63	235	115	86	118	40	106	135	128	145	68
16	Choroby układu oddechowego (J00-J99)	746	111	44	94	40	123	39	31	52	36	29	41	52	32	22
17	Choroby układu trawiennego (K00-K93)	467	78	24	40	17	54	45	12	37	15	38	33	31	20	23
18	Choroby skóry i tkanki podskórnej (L00-L99)	0	0	0	0	0	0	0	0	0	0	0	0	0	0	0
19	Choroby układu kostno-stawowego, mięśniowego i tkanki łącznej (M00-M99)	5	0	1	0	0	0	1	0	1	0	0	2	0	0	0
20	Choroby układu moczowo-płciowego (N00-N99)	209	31	12	14	4	37	11	11	22	7	13	16	12	10	9
21	Ciąża, poród i połóg, (O00-O99)	2	0	0	1	0	0	1	0	0	0	0	0	0	0	0
22	Niektóre stany rozpoczynające się w okresie okołoporodowym (P00-P96)	18	4	1	3	0	3	2	0	2	0	0	1	1	0	1
23	Wady rozwojowe wrodzone, zniekształcenia i aberracje chromosomowe (Q00-Q99)	12	2	0	4	0	2	0	0	1	0	1	0	1	1	0
24	Objawy, cechy chorobowe oraz nieprawidłowe wyniki badań klinicznych i laboratoryjnych jednostek chorobowych gdzie indziej niesklasyfikowane (R00-R99)	888	120	154	41	34	115	67	43	49	56	57	34	28	72	18
25	Zewnętrzne przyczyny zachorowania i zgonu (V01-Y98)	835	95	55	59	13	136	59	44	72	28	54	71	58	60	31
OGÓLEM		17101	2091	1080	1311	554	2370	1257	811	1586	640	1114	1273	1244	1088	682

2.5. Wnioski

Analizując dane dotyczące umieralności odnotowano:

- utrzymujący się wyższy współczynnik zgonów wśród mieszkańców miast,
- utrzymującą się przewagę zgonów w populacji mężczyzn,
- zwiększenie liczby zgonów niemowląt,
- wyższy współczynnik umieralności niemowląt zamieszkałych w miastach
- utrzymujący się wysoki współczynnik zgonów z powodu chorób układu krążenia, nowotworów oraz urazów i zatruc.

3. Analiza struktury hospitalizacji ogólnych i psychiatrycznych

Charakteryzując strukturę hospitalizacji ogólnej mieszkańców w zakładach opieki zdrowotnej na terenie województwa świętokrzyskiego wzięto pod uwagę podstawowe przyczyny hospitalizacji zgodnie z klasyfikacją ICD-10 (kat. 3 znakową).

Najczęstszą przyczynę hospitalizacji w roku 2007 nadal stanowiły choroby układu krążenia. Zapadalność na ten rodzaj schorzeń wciąż wzrasta we wszystkich powiatach na terenie województwa i stanowi pierwszą przyczynę zgonów w statystykach zdrowotnych. Pomimo ogromnych postępów w medycynie w dalszym ciągu u co 2-giej osoby z chorobą układu krążenia występują pomimo zastosowanego leczenia ogólne powikłania sercowo-naczyniowe. Jedną z najczęstszych chorób układu krążenia jest: niewydolność serca niewydolność serca – 8 704 (3,26%), dusznica bolesna – 4 896 (1,83%), choroba nadciśnieniowa z zajęciem serca – 3 825 (1,43%), przewlekła choroba niedokrwienna serca 3 787 (1,42%), ostry zawał serca 3 371 (1,26%), migotanie i trzepotanie przedsionków 2 570 (0,96%) oraz samoistne (pierwotne) nadciśnienie – 2 360 (0,88%) hospitalizacji.

Na drugim miejscu znajduje się poród samoistny pojedynczy siłami natury – 7 202 hospitalizacji (2,70%) i żywo urodzone niemowlęta wg miejsca urodzenia – 6 357 niemowląt (2,38%).

Na trzecim miejscu znajduje się układ oddechowy, który ze względu na swą „otwartość” na czynniki zewnętrzne jest szczególnie narażony na działanie czynników chorobotwórczych obecnych w powietrzu. Najczęstszymi chorobami są zapalenia płuc wywołane nieokreślonym drobnoustrojem – 5 522 (2,07%) oraz przewlekła choroba zaporowa płuc 3 352 (1,26%).

Kolejne miejsca zajmują nowotwory. Najczęstszym schorzeniem był nowotwór złośliwy oskrzela i płuca – 4 296 (1,61%), nowotwór złośliwy sutka – 4 155 (1,55%), nowotwór złośliwy jelita grubego – 3 261 (1,22%), nowotwór złośliwy odbytnicy – 2 228 (0,83%), nowotwór złośliwy pęcherza moczowego – (2 017 (0,76%) oraz rozrost gruczołu krokowego – 1 405 (0,53%). Nowotwory stanowią jedną z najgroźniejszych grup chorób trapiących społeczeństwo. Wpływ na wzrost ich liczby mają przede wszystkim: zmiany cywilizacyjne, brak higienicznego trybu życia, wydłużenie średniego czasu życia oraz coraz lepsza diagnostyka i wcześniejsza wykrywalność. Nadal pomimo szeroko rozwiniętej profilaktyki stanowią one drugie miejsce po chorobach układu krążenia w przyczynach zgonu społeczeństwa naszego województwa.

Wzrosła również zachorowalność z powodu chorób układu moczowo – płciowego. Do najczęstszych schorzeń można zaliczyć kamice nerki i moczowodu 4 600 (1,72%).

Kolejne miejsce zajmują schorzenia związane z ciążą: opieka położnicza z powodu stanów związanych głównie z ciążą (1,64%), poród pojedynczy przez cięcie cesarskie (1,26%), nieprawidłowe krwawienia maciczne i pochwowe (0,97%).

Następne w kolejności znajdują się schorzenia przewodu pokarmowego. Do najczęstszych schorzeń można zaliczyć: zapalenie żołądka i dwunastnicy 3 744 (1,40%), kamicy żółciową 3 399 (1,27%), choroby jelit 2 032 (0,76%) i przewlekłe wirusowe zapalenie wątroby 1 983 (0,74%).

Choroby układu nerwowego mogą rozwijać się jako pierwotne lub wtórne jako powikłanie innego schorzenia. Do najczęściej spotykanych zaliczamy: zawał mózgu (1,24%) i uraz śródczaszkowy (0,70%).

Zestawienie przyczyn hospitalizacji w ogólnych w roku 2007 odzwierciedla tabela 14.

Analizując dane z 2007 roku w oddziałach psychiatrycznych stwierdzono, iż ilość hospitalizacji nadal ma tendencje spadkowe (w 2005 r. – 9919, w 2006 r. – 9 716 i 2007 r. – 9 515).

Podstawową przyczynę hospitalizacji pacjentów w szpitalach o profilu psychiatrycznym w roku 2007 nadal stanowiły zaburzenia psychiczne i zaburzenia zachowania spowodowane użyciem alkoholu (3 573) – 37,55% wszystkich hospitalizacji psychiatrycznych.

Drugą przyczyną hospitalizacji była schizofrenia i stanowiła 18,71% w 2007 r.

Trzecie miejsce stanowiły hospitalizacje związane z innymi zaburzeniami psychicznymi spowodowanymi uszkodzeniem lub dysfunkcją mózgu i chorobą somatyczną – 11,63%. Na kolejnych miejscach znajdują się zaburzenia osobowości i zachowania spowodowane chorobą, uszkodzeniem lub dysfunkcją mózgu – 3,28%

oraz zaburzenia depresyjne nawracające – 3,03%. Powyższe dane mogą świadczyć o zmniejszonej odporności społeczeństwa naszego regionu na czynniki stresowe związane ze zwiększoną dynamiką życia codziennego.

Pozostali pacjenci objęci są opieką w ramach oddziałów psychiatrycznych o różnych profilach (fityzjatria, somatyczny, nerwice detoksykacyjny, odwykowy) lub w Zakładach Opiekuńczo – Leczniczych i Pielęgnacyjno–Opiekuńczych. W oddziale fityzjatrii hospitalizacje pacjentów wiązane są głównie z upośledzeniem umysłowym różnego stopnia, w oddziale nerwic z zaburzeniami lękowymi, zaburzeniami adaptacyjnymi, epizodami depresyjnymi, oraz zaburzeniami związanymi z przyjmowaniem substancji nasennych i uspakajających. Na oddziałach odwykowych podstawą przyjęć są zaburzenia psychiczne spowodowane używaniem alkoholu, Natomiast na psychiatrii dziennej w ramach prowadzonej terapii zajęciowej przebywają pacjenci ze schizofrenią, zaburzeniami lękowymi i nerwicami.

Zestawienie przyczyn hospitalizacji w poszczególnych oddziałach psychiatrycznych i leczenia uzależnień w roku 2007 w ramach zapłaconych świadczeń odzwierciedla tabela 15.

Tabela 14. Struktura hospitalizacji ogólnych wykonanych w zakładach opieki zdrowotnej zlokalizowanych na terenie województwa w roku 2007

WOJEWÓDZTWO ŚWIĘTOKRZYSKIE					
Lp.	Przyczyny hospitalizacja zgodnie z klasyfikacją międzynarodową ICD-10 (kat. 3-znakowa)		Hospitalizacje ogółem		W tym dotyczące mieszkańców województwa
			Liczba	udział % w łącznej liczbie	
1	2	3	4	5	
1	I50	Niewydolność serca	8 704	3,26%	8 435
2	O80	Poród samoistny pojedynczy (siłami natury)	7 202	2,70%	6 769
3	Z38	Żywo urodzone niemowlęta według miejsca urodzenia	6 357	2,38%	5 985
4	J18	Zapalenie płuc wywołane nieokreślonym drobnoustrojem	5 522	2,07%	5 258
5	I20	Dusznicza bolesna	4 896	1,83%	4 787
6	N20	Kamica nerki i moczowodu	4 600	1,72%	4 229
7	O26	Opieka położnicza z powodu stanów związanych głównie z ciążą	4 378	1,64%	4 241
8	C34	Nowotwór złośliwy oskrzela i płuca	4 296	1,61%	4 057
9	C50	Nowotwór złośliwy sutka	4 155	1,56%	4 008
10	I11	Choroba nadciśnieniowa z zajęciem serca	3 825	1,43%	3 703
11	I25	Przewlekła choroba niedokrwienna serca	3 787	1,42%	3 618
12	K29	Zapalenie żołądka i dwunastnicy	3 744	1,40%	3 590
13	K80	Kamica żółciowa	3 399	1,27%	3 247
14	O82	Poród pojedynczy przez cięcie cesarskie	3 377	1,26%	3 161
15	I21	Ostry zawał serca	3 371	1,26%	3 253
16	J44	Inna przewlekła zaporowa choroba płuc	3 352	1,26%	3 257
17	I63	Zawał mózgu	3 321	1,24%	3 118
18	C18	Nowotwór złośliwy jelita grubego	3 261	1,22%	3 127
19	N93	Inne nieprawidłowe krwawienia maciczne i pochwowe	2 599	0,97%	2 512
20	I48	Migotanie i trzepotanie przedsionków	2 570	0,96%	2 493
21	I10	Samoistne (pierwotne) nadciśnienie	2 360	0,88%	2 243
22	Z03	Obserwacja medyczna i ocena przypadków podejrzanych o chorobę lub stany podobne	2 272	0,85%	2 216
23	C20	Nowotwór złośliwy odbytnicy	2 228	0,83%	2 114
24	K40	Przepuklina pachwinowa	2 149	0,80%	2 060
25	K63	Inne choroby jelit	2 032	0,76%	1 950
26	C67	Nowotwór złośliwy pęcherza moczowego	2 017	0,76%	1 652
27	B18	Przewlekłe wirusowe zapalenie wątroby	1 983	0,74%	1 921
28	I70	Miażdżyca	1 927	0,72%	1 862
29	S06	Uraz śródczaszkowy	1 875	0,70%	1 781
30	H25	Zaćma starcza	1 871	0,70%	1 791
31	N39	Inne zaburzenia układu moczowego	1 796	0,67%	1 640
32	N18	Przewlekła niewydolność nerek	1 755	0,66%	1 689
33	A09	Biegunka i zapalenie żołądkowo-jelitowe o prawdopodobnie zakaźnym pochodzeniu	1 729	0,65%	1 582
34	O20	Krwawienie we wczesnym okresie ciąży	1 682	0,63%	1 569
35	E11	Cukrzyca insulinoniezależna	1 608	0,60%	1 554
36	G54	Zaburzenia korzeni rdzeniowych i splotów nerwowych	1 600	0,60%	1 456
37	R10	Ból w okolicy brzucha i miednicy	1 564	0,59%	1 461
38	S00	Powierzchnowy uraz głowy	1 549	0,58%	1 430
39	M05	Sero-dodatnie reumatoidalne zapalenie stawów	1 486	0,56%	1 430
40	N40	Rozrost gruczołu krokowego	1 405	0,53%	1 227
41	G44	Inne zespoły bólu głowy	1 403	0,53%	1 327
42	I49	Inne zaburzenia rytmu serca	1 365	0,51%	1 310
43	S72	Złamanie kości udowej	1 350	0,51%	1 274
44	E10	Cukrzyca insulinozależna	1 350	0,51%	1 319
45	O60	Poród przedwczesny	1 289	0,48%	1 205
46	N86	Nadżerka i wywinięcie błony śluzowej kanału szyjki macicy	1 266	0,47%	1 223
47	S82	Złamanie podudzia łącznie ze stawem skokowym	1 231	0,46%	1 147
48	R55	Omdlenie i zapaść	1 213	0,45%	1 154
49	G45	Przemijające mózgowo napady niedokrwienia i zespoły pokrewne	1 213	0,45%	1 169
50	H26	Inne postacie zaćmy	1 193	0,45%	1 141
51	J20	Ostre zapalenie oskrzeli	1 177	0,44%	1 154
52	K85	Ostre zapalenie trzustki	1 170	0,44%	1 117
53	S52	Złamanie przedramienia	1 148	0,43%	1 077
54	D37	Nowotwór o niepewnym lub nieznanym charakterze jamy ustnej i narządów trawiennych	1 142	0,43%	1 107
55	K35	Ostre zapalenie wyrostka robaczkowego	1 139	0,43%	1 091
56	N84	Polip żeńskiego narządu rodowego	1 102	0,41%	1 060
57	J15	Zapalenie płuc bakteryjne niesklasyfikowane gdzie indziej	1 068	0,40%	1 053
58	K52	Inne niezakaźne zapalenie żołądkowo-jelitowe i jelita grubego	1 055	0,40%	957
59	C56	Nowotwór złośliwy jajnika	1 050	0,39%	981
60	K59	Inne czynnościowe zaburzenia jelit	1 033	0,39%	995

61	G40	Padaczka	1 019	0,38%	957
62	O03	Poronienie samoistne	989	0,37%	920
63	C61	Nowotwór złośliwy gruczołu krokowego	964	0,36%	835
64	J35	Przewlekłe choroby migdałków podniebiennych i migdałka gardłowego	957	0,36%	911
65	P59	Żółtaczką noworodków spowodowana innymi i nieokreślonymi przyczynami	948	0,36%	834
66	D25	Mięśniak gładkokomórkowy macicy	944	0,35%	908
67	A08	Wirusowe i inne określone zakażenia jelitowe	913	0,34%	890
68	E23	Niedoczynność przysadki i inne choroby przysadki	874	0,33%	869
69	I24	Inne ostre postacie choroby niedokrwiennej serca	873	0,33%	859
70	E05	Tyreotoksykoza [nadczynność tarczycy]	841	0,31%	760
71	D48	Nowotwory o niepewnym lub nieznanym charakterze innych i nieokreślonych umiejscowień	839	0,31%	805
72	D23	Inne niezłośliwe nowotwory skóry	816	0,31%	791
73	C90	Szpiczak mnogi i nowotwory z komórek plazmatycznych	810	0,30%	778
74	N92	Obfite, częste i nieregularne miesiączki	803	0,30%	727
75	K83	Inne choroby przewodów żółciowych	768	0,29%	745
76	C16	Nowotwór złośliwy żołądka	767	0,29%	694
77	J04	Ostre zapalenie krtań i tchawicy	745	0,28%	709
78	C53	Nowotwór złośliwy szyjki macicy	741	0,28%	668
79	E04	Wole nietoksyczne, inne	740	0,28%	724
80	J06	Ostre zakażenie górnych dróg oddechowych o umiejscowieniu mnogim lub nieokreślonym	738	0,28%	686
81	S01	Otwarta rana głowy	732	0,27%	676
82	S02	Złamanie czaszki i kości twarzoczaszki	730	0,27%	699
83	C91	Białaczka limfatyczna	712	0,27%	690
84	D40	Nowotwór o niepewnym lub nieznanym charakterze męskich narządów płciowych	709	0,27%	666
85	P39	Inne zakażenia swoiste dla okresu okołoporodowego	707	0,26%	669
86	Z47	Inna ortopedyczna pomoc pochorobowa	705	0,26%	641
87	J02	Ostre zapalenie gardła	696	0,26%	658
88	C54	Nowotwór złośliwy trzonu macicy	695	0,26%	583
89	I47	Częstoskurcz napadowy	692	0,26%	673
90	D12	Nowotwory niezłośliwe okrężnicy, odbytnicy, odbytu i kanału odbytu	668	0,25%	636
91	K26	Wrzód dwunastnicy	621	0,23%	601
92	K62	Inne choroby odbytu i odbytnicy	614	0,23%	591
93	N87	Dysplazja szyjki macicy	614	0,23%	590
94	S42	Złamanie barku i ramienia	610	0,23%	587
95	N63	Nieokreślony guzek w sutku	608	0,23%	595
96	I87	Inne zaburzenia żył	604	0,23%	564
97	C25	Nowotwór złośliwy trzustki	601	0,23%	592
98	N23	Nieokreślona kolka nerkowa	592	0,22%	535
99	T93	Następstwa urazów kończyny dolnej	585	0,22%	556
100	I83	Żyłaki kończyn dolnych	580	0,22%	550
101	M16	Choroba zwyrodnieniowa stawów biodrowych [Koksartroza]	580	0,22%	532
102	J81	Obrzęk płuc	578	0,22%	562
103	N30	Zapalenie pęcherza moczowego	577	0,22%	542
104	I84	Guzy krwawicze odbytu	571	0,21%	558
105	K92	Inne choroby układu pokarmowego	566	0,21%	547
106	L97	Owrzodzenie kończyny dolnej, niesklasyfikowane gdzie indziej	562	0,21%	524
107	J45	Dychawica oskrzelowa	559	0,21%	536
108	K30	Dyspepsja	558	0,21%	538
109	K25	Wrzód żołądka	555	0,21%	530
110	J01	Ostre zapalenie zatok przynosowych	553	0,21%	494
111	E86	Nadmierna utrata płynów	553	0,21%	477
112	I61	Krwotok mózgowy	553	0,21%	527
113	T00	Powierzchnowe urazy obejmujące liczne okolice ciała	549	0,21%	502
114	H90	Głuchota przewodzeniowa i czuciowo-nerwowa (odbiorcza)	545	0,20%	518
115	D50	Niedokrwistości z niedoboru żelaza	543	0,20%	527
116	P07	Zaburzenia związane z krótkim czasem trwania ciąży i niskiej urodzeniowej masie ciała, niesklasyfikowane gdzie indziej	539	0,20%	515
117	K57	Choroba uchyłkowa jelit	533	0,20%	513
118	I80	Zapalenie żył i zakrzepowe zapalenie żył	532	0,20%	514
119	K56	Niedrożność porażenna i niedrożność jelit bez przepukliny	528	0,20%	507
120	N81	Wypadanie żeńskich narządów płciowych	526	0,20%	507
121	I64	Udar, nie określony jako krwotoczny lub zawałowy	521	0,20%	508
122	K74	Zwłóknienie i marskość wątroby	513	0,19%	499
123	C80	Nowotwór złośliwy bez określenia jego umiejscowienia	511	0,19%	483
124	L08	Inne miejscowe zakażenia skóry i tkanki podskórnej	507	0,19%	490
125	K70	Alkoholowa choroba wątroby	502	0,19%	483
126	I67	Inne choroby naczyń mózgowych	498	0,19%	484
127	D41	Nowotwór o niepewnym lub nieznanym charakterze narządów moczowych	489	0,18%	460

128	S43	Zwichnięcie, skręcenie i naderwanie stawów i więzadeł obrczy barkowej	482	0,18%	441
129	N83	Niezapalne schorzenia jajnika, jajowodu i więzadła szerokiego macicy	470	0,18%	434
130	C71	Nowotwór złośliwy mózgu	466	0,17%	438
131	D24	Nowotwór niezłośliwy sutka	465	0,17%	456
132	K58	Zespół drażliwego jelita	464	0,17%	449
133	J41	Przewlekłe zapalenie oskrzeli proste i śluzowo-ropne	464	0,17%	446
134	M17	Choroba zwyrodnieniowa stawów kolanowych [Gonartroza]	462	0,17%	433
135	I26	Zator płucny	460	0,17%	446
136	K81	Zapalenie pęcherzyka żółciowego	457	0,17%	437
137	T51	Efekt toksyczny alkoholu	456	0,17%	437
138	C73	Nowotwór złośliwy tarczycy	456	0,17%	398
139	M51	Inne choroby krążka międzykręgowego	448	0,17%	418
140	J34	Inne schorzenia nosa i zatok przynosowych	447	0,17%	409
141	R04	Krwawienie z dróg oddechowych	447	0,17%	435
142	Z35	Nadzór nad ciążą wysokiego ryzyka	447	0,17%	433
143	J03	Ostre zapalenie migdałków	444	0,17%	425
144	N97	Nieplodność kobieca	439	0,16%	421
145	M06	Inne reumatoidalne zapalenia stawów	438	0,16%	423
146	K86	Inne choroby trzustki	437	0,16%	427
147	E22	Nadczynność przysadki	430	0,16%	426
148	J42	Nieokreślone przewlekłe zapalenie oskrzeli	429	0,16%	416
149	R91	Nieprawidłowe wyniki badań obrazowych płuc	421	0,16%	379
150	C19	Nowotwór złośliwy zgięcia esiczo-odbytniczego	418	0,16%	412
151	K76	Inne choroby wątroby	416	0,16%	396
152	N13	Uropatia zaporowa i odpływowa	416	0,16%	371
153	C81	Choroba Hodgkina	411	0,15%	397
154	O02	Inne nieprawidłowe jajo płodowe	404	0,15%	388
155	I44	Blok przedsionkowo-komorowy i lewej odnogi pęczka Hisa	404	0,15%	393
156	S83	Zwichnięcie, skręcenie i naderwanie stawów i więzadeł kolana	403	0,15%	381
157	N70	Zapalenie jajowodów i zapalenie jajników	400	0,15%	381
158	L50	Pokrzywka	393	0,15%	373
159	L40	Łuszczyca [psoriasis]	390	0,15%	364
160	T92	Następstwa urazów kończyny górnej	380	0,14%	367
161	S61	Otwarta rana nadgarstka i ręki	377	0,14%	353
162	C85	Inne i nieokreślone postacie chłoniaków niezłazmicych	374	0,14%	367
163	D38	Nowotwór o niepewnym lub nieznanym charakterze ucha środkowego, narządów układu oddechowego i klatki piersiowej	373	0,14%	344
164	N47	Nadmiar napletka, stulejka i załupek	368	0,14%	335
165	R51	Ból głowy	365	0,14%	344
166	R50	Gorączka o nieznannej przyczynie	362	0,14%	345
167	G35	Stwardnienie rozsiane	359	0,13%	320
168	N41	Choroby zapalne gruczołu krokowego	358	0,13%	336
169	R31	Krwimocz, nie określony	355	0,13%	318
170	H40	Jaskra	352	0,13%	342
171	J33	Polip nosa	351	0,13%	339
172	E87	Inne zaburzenia bilansu płynów, elektrolitów i równowagi kwasowo-zasadowej	346	0,13%	336
173	G47	Zaburzenia snu	344	0,13%	324
174	E28	Zaburzenia czynności jajników	340	0,13%	322
175	S62	Złamanie na poziomie nadgarstka i ręki	340	0,13%	317
176	E34	Inne zaburzenia endokrynologiczne	338	0,13%	330
177	D27	Niezłośliwy nowotwór jajnika	337	0,13%	329
178	I42	Kardiopatie	335	0,13%	333
179	S32	Złamanie odcinka lędźwiowego kręgosłupa i miednicy	334	0,13%	307
180	M23	Wewnętrzne uszkodzenia stawu kolanowego	334	0,13%	310
181	G55	*Ucisk korzeni nerwów rdzeniowych i splotów nerwowych w chorobach sklasyfikowanych gdzie indziej	334	0,13%	331
182	K21	Zarzucanie (refluks) żołądkowo-przelykowe	332	0,12%	320
183	I69	Następstwa chorób naczyń mózgowych	332	0,12%	316
184	N85	Inne niezapalne zaburzenia macicy, z wyjątkiem szyjki	330	0,12%	318
185	L02	Ropień skóry, czyrak i czyrak gromadny	330	0,12%	312
186	N17	Ostra niewydolność nerek	330	0,12%	317
187	R42	Zawroty głowy i odurzenie	326	0,12%	311
188	N11	Przewlekłe cewkowo-śródmiąższowe zapalenie nerek	321	0,12%	301
189	K43	Przepuklina brzuszna	319	0,12%	302
190	S66	Uraz mięśnia i ścięgna na poziomie nadgarstka i ręki	317	0,12%	305
191	P83	Inne stany dotyczące powłok swoiste dla płodu i noworodka	315	0,12%	307
192	D44	Nowotwór o niepewnym lub nieznanym charakterze gruczołów wydzielania wewnętrznego	306	0,11%	294
193	N91	Brak, skąpe i rzadkie miesiączki	303	0,11%	295

194	S22	Złamanie żebra (żeber), mostka i odcinka piersiowego kręgosłupa	302	0,11%	278
195	Q62	Wrodzone wady miedniczki nerkowej powodujące zastój moczu i wrodzone wady rozwojowe moczowodu	299	0,11%	286
196	C92	Białaczka szpikowa	298	0,11%	296
197	C32	Nowotwór złośliwy krtani	297	0,11%	238
198	R07	Ból w gardle i w klatce piersiowej	296	0,11%	277
199	D21	Inne nowotwory niezłośliwe tkanki łącznej i innych tkanek miękkich	294	0,11%	287
200	A16	Gruźlica układu oddechowego, nie potwierdzona bakteriologicznie i histologicznie	293	0,11%	283
201	M47	Zmiany zwyrodnieniowe kręgosłupa	290	0,11%	278
202	N10	Ostre cewkowo-śródmiąższowe zapalenie nerek	283	0,11%	271
203	J96	Niewydolność oddechowa niesklasyfikowana gdzie indziej	282	0,11%	260
204	Z49	Opieka obejmująca dializy	280	0,10%	250
205	E78	Zaburzenia przemian lipidów i inne lipidemie	272	0,10%	253
206	K73	Przewlekłe zapalenie wątroby niesklasyfikowane gdzie indziej	266	0,10%	247
207	K51	Wrzodziejące zapalenie jelita grubego	266	0,10%	254
208	A15	Gruźlica układu oddechowego, bakteriologicznie i histologicznie potwierdzona	265	0,10%	253
209	N95	Schorzenia przekwitania i okresu okołomenopauzalnego	263	0,10%	255
210	C64	Nowotwór złośliwy nerki za wyjątkiem miedniczki nerkowej	261	0,10%	227
211	R56	Drgawki, gdzie indziej niesklasyfikowane	261	0,10%	245
212	K31	Inne choroby żołądka i dwunastnicy	260	0,10%	250
213	M21	Inne nabyte zniekształcenia kończyn	259	0,10%	132
214	S05	Uraz oka i oczodołu	258	0,10%	239
215	D64	Inne niedokrwistości	256	0,10%	254
216	C43	Czerniak złośliwy skóry	253	0,09%	248
217	C44	Inne nowotwory złośliwe skóry	252	0,09%	237
218	L03	Zapalenie tkanki łącznej	251	0,09%	241
219	C83	Chłoniaki niezłośliwe rozlane	251	0,09%	244
220	P29	Zaburzenia sercowo-naczyniowe rozpoczynające się w okresie okołoporodowym	247	0,09%	246
221	N43	Wodniak jądra i powrózka nasiennego	247	0,09%	226
222	S20	Powierzchniowy uraz klatki piersiowej	246	0,09%	223
223	O47	Poród fałszywy	246	0,09%	219
224	Q21	Wrodzone wady rozwojowe przegród serca	243	0,09%	236
225	N35	Zwężenie cewki moczowej	243	0,09%	220
226	H66	Ropne i nieokreślone zapalenie ucha środkowego	240	0,09%	231
227	N45	Zapalenie jądra i zapalenie najądrza	239	0,09%	223
228	J90	Wysięk opłucnowy niesklasyfikowany gdzie indziej	238	0,09%	221
229	N28	Inne zaburzenia nerki i moczowodu niesklasyfikowane gdzie indziej	238	0,09%	219
230	H65	Nieropne zapalenie ucha środkowego	237	0,09%	227
231	M41	Boczne skrzywienie kręgosłupa [skolioza]	234	0,09%	191
232	C15	Nowotwór złośliwy przełyku	232	0,09%	224
233	J46	Stan astmatyczny	232	0,09%	225
234	P23	Wrodzone zapalenie płuc	230	0,09%	218
235	G80	Dziecięce porażenie mózgowie	227	0,09%	105
236	R11	Nudności i wymioty	227	0,09%	214
237	H02	Inne zaburzenia powiek	221	0,08%	210
238	A02	Inne zakażenia wywołane pałeczkami Salmonella	221	0,08%	218
239	R59	Powiększenie węzłów chłonnych	221	0,08%	214
240	A46	Róża	215	0,08%	207
241	S30	Powierzchniowy uraz brzucha, dolnej części grzbietu i miednicy	215	0,08%	198
242	M70	Choroby tkanek miękkich związane z ich używaniem, przeciążeniem i uciskiem	212	0,08%	204
243	L60	Choroby paznokcia	211	0,08%	208
244	M81	Osteoporoza bez patologicznego złamania	209	0,08%	203
245	I46	Zatrzymanie krążenia	207	0,08%	196
246	R01	Szmery serca i inne zjawiska osłuchowe w okolicy serca	207	0,08%	203
247	D69	Plamica i inne skazy krwotoczne	206	0,08%	193
248	J00	Ostre zapalenie nosa i gardła (przeziębienie)	205	0,08%	190
249	J36	Ropień okolicy migdałkowej	205	0,08%	193
250	P74	Inne przemijające zaburzenia elektrolitowe i metaboliczne noworodków	204	0,08%	198
.....					
RAZEM			267 002		253 090

Uwaga

Liczba hospitalizacji mieszkańców województwa na podstawie danych przesłanych przez świadczeniodawców.

Nie uwzględnia izby przyjęć, ambulatorium, oddziałów ratunkowych programów terapeutycznych i chemioterapii w trybie ambulatoryjnym.

Liczba hospitalizacji ogółem liczona była po numerze Pesel opiekuna i numerze Pesel świadczeniobiorcy dla rozpoznania ICD wykazanego przez świadczeniodawcę w raporcie statystycznym.

Poprawność przekazanych danych zależy od sposobu interpretacji i wprowadzania ich do systemu KSSWD przez Świadczeniodawcę.

Dane opracowane przez ŚOW NFZ

Ciąg dalszy tabeli dotyczącej struktury hospitalizacji ogólnych został zamieszczony w aneksie.

Tabela 15. Struktura hospitalizacji psychiatrycznych wykonanych w zakładach opieki zdrowotnej zlokalizowanych na terenie województwa w roku 2007

WOJEWÓDZTWO ŚWIĘTOKRZYSKIE					
Lp	przyczyny hospitalizacji zgodnie z klasyfikacją międzynarodową ICD-10 (kat. 3-znakowa)		Hospitalizacje ogółem		W tym dotyczące mieszkańców województwa
			Liczba	udział% w łącznej liczbie	
1	kod	2	3	4	5
1	F10	Zaburzenia psychiczne i zaburzenia zachowania spowodowane użyciem alkoholu	3573	37,55%	3405
2	F20	Schizofrenia	1780	18,71%	1712
3	F06	Inne zaburzenia psychiczne spowodowane uszkodzeniem lub dysfunkcją mózgu i chorobą somatyczną	1107	11,63%	1088
4	F07	Zaburzenia osobowości i zachowania spowodowane chorobą, uszkodzeniem lub dysfunkcją mózgu	312	3,28%	307
5	F33	Zaburzenia depresyjne nawracające	288	3,03%	275
6	F32	Epizod depresyjny	233	2,45%	225
7	F05	Majaczenia nie wywołane alkoholem i innymi substancjami psychoaktywnymi	209	2,20%	203
8	F43	Reakcja na ciężki stres i zaburzenia adaptacyjne	168	1,77%	160
9	F22	Uporczywe zaburzenia urojeniowe	167	1,76%	159
10	F41	Inne zaburzenia lękowe	160	1,68%	153
11	F25	Zaburzenia schizofreniczne	139	1,46%	135
12	F70	Upośledzenie umysłowe lekkie	134	1,41%	134
13	F19	Zaburzenia psychiczne i zaburzenia zachowania spowodowane naprzemiennym przyjmowaniem środków wyżej wymienionych (F10-F18) i innych środków psychoaktywnych	127	1,33%	68
14	F23	Ostre i przemijające zaburzenia psychotyczne	121	1,27%	116
15	F71	Upośledzenie umysłowe umiarkowane	121	1,27%	117
16	F01	Otępienie naczyniowe	90	0,95%	90
17	F31	Zaburzenia afektywne dwubiegunowe	88	0,92%	74
18	F60	Specyficzne zaburzenia osobowości	85	0,89%	79
19	F98	Inne zaburzenia zachowania i emocji rozpoczynające się zwykle w dzieciństwie i w wieku młodzieńczym	70	0,74%	63
20	F90	Zaburzenia hiperkinetyczne (zespoły nadpobudliwości ruchowej)	45	0,47%	43
21	F34	Uporczywe zaburzenia nastroju (afektywne)	44	0,46%	42
22	F92	Mieszane zaburzenia zachowania i emocji	43	0,45%	39
23	F72	Upośledzenie umysłowe znaczne	41	0,43%	38
24	F91	Zaburzenia zachowania	39	0,41%	36
25	Z03	Obserwacja medyczna i ocena przypadków podejrzanych o chorobę lub stany podobne	28	0,29%	28
26	F00	Otępienie w chorobie Alzheimera (G30.-+)	27	0,28%	26
27	F45	Zaburzenia występujące pod postacią somatyczną (somatoform disorders)	23	0,24%	20
28	F84	Całościowe zaburzenia rozwojowe	23	0,24%	19
29	F21	Zaburzenie typu schizofrenii (schizotypowe)	22	0,23%	22
30	F30	Epizod maniakalny	22	0,23%	21
31	F03	Otępienie bliżej nieokreślone	19	0,20%	19
32	F93	Zaburzenia emocjonalne rozpoczynające się zwykle w dzieciństwie	19	0,20%	18
33	F12	Zaburzenia psychiczne i zaburzenia zachowania spowodowane używaniem kanabinoli	18	0,19%	6
34	F15	Zaburzenia psychiczne i zaburzenia zachowania spowodowane używaniem innych niż kokaina środków pobudzających w tym kofeiny	18	0,19%	3
35	F44	Zaburzenia dysocjacyjne (konwersyjne)	14	0,15%	13
36	F42	Zaburzenie obsesyjno-kompulsyjne (nerwica natręctw)	13	0,14%	12
37	F73	Upośledzenie umysłowe głębokie	12	0,13%	11
38	F50	Zaburzenia odżywiania	11	0,12%	9
39	F40	Zaburzenia lękowe w postaci fobii	9	0,09%	8
40	F02	Otępienie w innych chorobach sklasyfikowanych gdzie indziej	8	0,08%	8
41	F38	Inne zaburzenia nastroju (afektywne)	8	0,08%	8
42	F13	Zaburzenia psychiczne i zaburzenia zachowania spowodowane przyjmowaniem substancji nasennych i uspakajających	7	0,07%	5
43	F48	Inne zaburzenia nerwicowe	6	0,06%	6
44	F81	Specyficzne zaburzenia rozwoju umiejętności szkolnych	4	0,04%	4
45	F95	Tiki	3	0,03%	3
46	F04	Organiczny zespół amnestyczny nie wywołany alkoholem i innymi substancjami psychoaktywnymi	2	0,02%	2
47	F11	Zaburzenia psychiczne i zaburzenia zachowania spowodowane używaniem opiatów	2	0,02%	
48	F18	Zaburzenia psychiczne i zaburzenia zachowania spowodowane odurzaniem się lotnymi rozpuszczalnikami organicznymi	2	0,02%	1
49	F83	Mieszane specyficzne zaburzenia rozwojowe	2	0,02%	2
50	F94	Zaburzenia funkcjonowania społecznego rozpoczynające się zwykle w dzieciństwie lub w wieku młodzieńczym	2	0,02%	2
51	F16	Zaburzenia psychiczne i zaburzenia zachowania spowodowane używaniem halucynogenów	1	0,01%	
52	F28	Inne nieorganiczne zaburzenia psychotyczne	1	0,01%	1

53	F29	Nieokreślona psychoza nieorganiczna	1	0,01%	1
54	F39	Zaburzenia nastroju (afektywne), nie określone	1	0,01%	1
55	F51	Nieorganiczne zaburzenia snu	1	0,01%	1
56	F61	Zaburzenia osobowości mieszane i inne	1	0,01%	1
57	F80	Specyficzne zaburzenia rozwoju mowy i języka	1	0,01%	1
RAZEM			9 515	100,00%	9 043

Uwaga

Liczba hospitalizacji mieszkańców województwa na podstawie danych przesłanych przez świadczeniodawców.

Nie uwzględnia oddziałów dziennych.

Liczba hospitalizacji ogółem liczona była po numerze Pesel świadczeniobiorcy dla rozpoznania ICD wykazanego przez świadczeniodawcę w raporcie statystycznym

Poprawność przekazanych danych zależy od sposobu interpretacji i wprowadzania ich do własnych systemów informatycznych przez Świadczeniodawcę.

Dane opracowane przez ŚOW NFZ

3.1. Wnioski

Analizując dane dotyczące struktury hospitalizacji ogólnych i psychiatrycznych odnotowano:

- na pierwszym miejscu hospitalizacji ogólnych w 2007 r. nadal znajdowały się choroby układu krążenia przy czym najczęstszym schorzeniem w tej grupie jest niewydolność serca, dusznica bolesna, choroba nadciśnieniowa z zajęciem serca, przewlekła choroba niedokrwienna serca, ostry zawał serca, migotanie i trzepotanie przedsionków oraz samoistne (pierwotne) nadciśnienie,
- drugie miejsce zajmuje poród samoistny pojedynczy, urodzenia żywych niemowląt oraz opieka położnicza z powodu stanów związanych głównie z ciążą,
- na trzecim miejscu znajdują się schorzenia związane z układem oddechowym. Najczęstszymi chorobami są zapalenia płuc wywołane nieokreślonym drobnoustrojem, nowotwór złośliwy oskrzela i płuca oraz przewlekła choroba zaporowa płuc,
- nadal obserwuje się dużą dynamikę wzrostu zachorowań na choroby nowotworowe. Sytuacja ta jest związana z większą zachorowalnością i jednocześnie lepszą diagnostyką, umożliwiającą wykrycie procesu nowotworowego w początkowym stadium choroby,
- wzrosła również zachorowalność z powodu chorób układu moczowo – płciowego. Do najczęstszych schorzeń można zaliczyć kamice nerki i moczowodu, nowotwór złośliwy pęcherza moczowego, rozrost gruczołu krokowego,
- kolejne miejsce stanowią schorzenia przewodu pokarmowego: szczególnie zapalenie żołądka i dwunastnicy i kamica żółciowa,

- podstawową przyczyną hospitalizacji pacjentów w szpitalach o profilu psychiatrycznym w roku 2007 nadal były zaburzenia psychiczne i zaburzenia zachowania spowodowane użyciem alkoholu,
- drugą przyczyną hospitalizacji była schizofrenia,
- trzecie miejsce stanowiły hospitalizacje związane z innymi zaburzeniami psychicznymi spowodowanymi uszkodzeniem lub dysfunkcją mózgu i chorobą somatyczną.

4. Zapadalność na choroby zakaźne i zatrucia związkami chemicznymi

4.1. Działania w sytuacjach kryzysowych

W 2007 roku na terenie województwa świętokrzyskiego nie zarejestrowano przypadków zawleczenia szczególnie niebezpiecznych chorób zakaźnych, jak również nie wystąpiły powodzie ani inne duże zdarzenia katastroficzne.

Organy Państwowej Inspekcji Sanitarnej kontynuowały działania związane z możliwością wystąpienia sytuacji zagrożenia wirusem ptasiej grypy H5N1, zgodnie z wytycznymi GIS, we współpracy z Inspekcją Weterynaryjną.

4.2. Wybrane jednostki chorobowe, dla których zanotowano niekorzystną sytuację epidemiologiczną w województwie świętokrzyskim w 2007 roku

Wirusowe zapalenie wątroby typu C

W 2007 roku w województwie świętokrzyskim zarejestrowano 174 przypadki WZW C ogółem, w tym 3 postaci ostrej (w 2006 roku zarejestrowano 207 przypadków, w tym 6 ostrej). Współczynnik zapadalności (a raczej wykrywalności, ponieważ 98% to przypadki przewlekłe) na WZW C w województwie świętokrzyskim wyniósł 13,6/100 tys. (w 2006 roku – 16,17/100 tys.), a w Polsce 7,21/100 tys.

W woj. świętokrzyskim terenami o najwyższym wskaźniku rejestracji przypadków WZW C określono na terenie PSSE: Starachowice (23,39/100tys.), Kielce (21,43/100 tys. dla terenu miasta i powiatu kieleckiego), Skarżysko-Kam. (18,88/100 tys.). Pod względem wykrywania przypadków wirusowego zapalenia wątroby typu C, województwo świętokrzyskie w dalszym ciągu utrzymuje się na pierwszym miejscu w Polsce z najwyższym wskaźnikiem zapadalności na 100 tysięcy mieszkańców.

Gruźlica

W 2007 roku w woj. świętokrzyskim zarejestrowano 394 przypadki nowych zachorowań na gruźlicę (w 2006 r. – 412). Zapadalność w woj. świętokrzyskim wyniosła 30,84/100 tys. mieszkańców (w 2006 r. (32,30/100 tys.). Pomimo, że w porównaniu do lat poprzednich obserwuje się niewielki spadek liczby zarejestrowanych, nowych przypadków, to jednak od lat utrzymuje się niekorzystna sytuacja epidemiologiczna gruźlicy w województwie świętokrzyskim na tle Polski (zapadalność w Polsce w 2006 r. – 22,5/100 tys.).

Glistnica

W 2007 r. w województwie świętokrzyskim zarejestrowano 803 przypadki glistnicy (w 2006 r. – 913 przypadków). Współczynnik zapadalności wyniósł 62,74/100 tys. mieszkańców (w 2006 r. – 71,34/100 tys.). pomimo znaczącej poprawy sytuacji epidemiologicznej w stosunku do lat poprzednich, nadal obserwuje się wysoki poziom zapadalności na terenie powiatów: buskiego (260,47/100 tys.), włoszczowskiego 248,25/100 tys.) i staszowskiego 139,27/100 tys.).

Świerzb

W 2007 r. w województwie świętokrzyskim zarejestrowano 874 przypadki świerzbu (w 2006 r. – 964 przypadki). Współczynnik zapadalności wyniósł 68,29/100 tys. mieszkańców (w 2006 r. – 75,32/100 tys.), w Polsce – 30,07/100 tys. Najwyższą zapadalność zarejestrowano na terenie powiatów: starachowickiego (142,11/100 tys.), kieleckiego (125,22/100 tys.) i staszowskiego (87,89/100 tys.).

4.3. Choroby zakaźne wieku dziecięcego

Ospa wietrzna

W 2007 roku w województwie świętokrzyskim zarejestrowano 6 505 zachorowań (w 2006 r. – 6 533 przypadki). Zapadalność w województwie świętokrzyskim wyniosła 508,27/100 tys. (w 2006 r.- 510,46/100 tys.), a w Polsce – 419,9/100 tys.

Różyczka

W 2007 roku w województwie świętokrzyskim zarejestrowano 2 419 przypadków zachorowań (w 2006 r. 905 przypadków). Zapadalność w woj. świętokrzyskim wyniosła 189,01/100 tys. mieszkańców (w 2006 r. – 70,71/100 tys.), a w Polsce 60,03/100 tys. Rok 2007 był okresem spodziewanego wzrostu zachorowań na różyczkę.

Krztusiec

W 2007 roku w województwie świętokrzyskim zarejestrowano 31 przypadków krztuśca (w 2006 r. – 34 przypadki). Zapadalność w województwie świętokrzyskim wyniosła 2,42/100 tys. (w 2006 r. - 2,66/100 tys.), a w Polsce 5,20/100 tys. Największą zapadalność zanotowano w grupie wiekowej 10 – 14 lat. Od 2003 r. obserwujemy stały spadek zachorowań na krztusiec. Na poprawę sytuacji epidemiologicznej miało wpływ wprowadzenie dawki przypominającej szczepionki przeciw błonicy, tężcowi i krztuścowi (komponent bezkomórkowy) w 6 roku życia.

Nagminne zapalenie przyusznic (świnka)

W 2007 roku w województwie świętokrzyskim zarejestrowano 1 019 zachorowań (w 2006 r. 2 515 zachorowań). Zapadalność w województwie świętokrzyskim wyniosła 79,62/100 tys. (w 2006 r. – 196,27/100 tys.), a w Polsce 10,87/100 tys. mieszkańców.

Biegunki u dzieci do lat 2 (A04; A08; A09)

Bakteryjne zakażenia jelitowe u dzieci do lat 2

W 2007 roku w województwie świętokrzyskim zarejestrowano 93 przypadki (w 2006 r. – 123 przypadki). Współczynnik zapadalności wyniósł 275,08/100 tys. dzieci w tej grupie wiekowej (w 2006 r. – 363,82/100 tys. dzieci), a w Polsce 263,92/100 tys. dzieci do lat 2.

Wirusowe i inne określone zakażenia jelitowe u dzieci do lat 2

W 2007 roku w województwie świętokrzyskim zarejestrowano 359 przypadków (w 2006 r. – 436). Współczynnik zapadalności wyniósł 1 061,88/100 tys. dzieci w tej grupie wiekowej (w 2006 r. – 1 289,64/100 tys. dzieci), a w Polsce 937,13/100 tys. dzieci w tej grupie wiekowej.

Biegunki i zapalenia żołądkowo-jelitowe o prawdopodobnie zakaźnym pochodzeniu u dzieci do lat 2

W 2007 roku w województwie świętokrzyskim zarejestrowano 579 przypadków (w 2006 r. – 519 przypadków). Współczynnik zapadalności wyniósł 1 712,61/100 tys. dzieci w tej grupie wiekowej (w 2006 r. – 1 535,14/100 tys.), a w Polsce 811,940/100 tys. dzieci w tej grupie wiekowej.

4.4. Sytuacja epidemiologiczna w zakresie innych, wybranych jednostek chorobowych w województwie świętokrzyskim w 2007 roku

Inwazyjna choroba meningokokowa

W 2007 r. w województwie świętokrzyskim zarejestrowano 8 przypadków inwazyjnej choroby meningokokowej (w 2006 r. - 1 przypadek). Współczynnik zapadalności wyniósł 0,62/100 tys. mieszkańców, a w Polsce 1,03/100 tys. W woj. świętokrzyskim zachorowania wystąpiły na terenie powiatów: kieleckiego – 2 przypadki, miasta Kielce – 1 przypadek, opatowskiego – 1 przypadek, ostrowieckiego – 3 przypadki oraz staszowskiego – 1 przypadek. Na terenie powiatu ostrowieckiego i gminy Tarłów w powiecie opatowskim po analizie 4 zarejestrowanych przypadków, zidentyfikowano ognisko inwazyjnej choroby meningokokowej oraz podjęto działania zmierzające do ograniczenia liczby zachorowań.

Wirusowe zapalenie wątroby typu B

W 2007 r. w województwie świętokrzyskim zarejestrowano łącznie 65 przypadków WZW B, w tym 11 postaci ostrej (w 2006 r. – 70 przypadków, w tym 14 postaci ostrej). Zapadalność na WZW B ogółem w województwie świętokrzyskim wynosiła 5,08/100 tys., a w Polsce 3,83/100 tys.

Borelioza

W 2007 roku w województwie świętokrzyskim zarejestrowano 136 przypadków boreliozy (w 2006 r. – 164). Zapadalność w woj. świętokrzyskim wyniosła 10,63/100 tys. (w 2006 r. – 12,81/100 tys.), a w Polsce 20,26/100 tys. Najwyższą zapadalność zarejestrowano na terenie powiatów: koneckiego – 24,98/100 tys. i skarżyskiego – 15,05/100 tys.

Zbiorowe zatrucia/zakażenia pokarmowe

W 2007 roku w województwie świętokrzyskim zarejestrowano 13 ognisk zbiorowych zatruc/zakażeń pokarmowych (w 2006 roku – 11 ognisk). Liczba chorych w ogniskach wahała się od 2 do 30 osób. Sześć ognisk (~ 46%) wystąpiło w mieszkaniach prywatnych, 4 ogniska związane były z pobytem w szpitalu lub sanatorium, 2 ogniska dotyczyły zorganizowanego wypoczynku zbiorowego, 1 zatrucie wystąpiło po spożyciu środka ochrony roślin. W trakcie badań ustalono, iż w siedmiu ogniskach czynnikiem etiologicznym była *Salmonella Enteritidis*, w jednym ognisku - norowirus, jedno ognisko spowodowane było zatruciem pestycydami, a w czterech pozostałych ogniskach nie ustalono czynnika etiologicznego.

Salmonelozy – zatrucia pokarmowe

W 2007 roku w woj. świętokrzyskim zarejestrowano 338 zachorowań (w 2006r. – 552). Zapadalność w woj. świętokrzyskim wyniosła 26,41/100 tys. (w 2006 r. - 43,13/100 tys.), a w Polsce 30,33/ 100 tys.

Posocznica bakteryjna noworodka

W 2007 roku w województwie świętokrzyskim zarejestrowano 8 przypadków posocznicy bakteryjnej noworodka (w 2006 r. - 7 przypadków).

Zakażenia HIV i zachorowania na AIDS (według danych NIZP – PZH na 31.12.2007r.)

W 2007 roku na terenie województwa świętokrzyskiego zarejestrowano 1 nowy przypadek zakażenia HIV (w 2006 r. – 9 przypadków), 3 przypadki zachorowań na AIDS (w 2006 r. – 2 przypadki), oraz 1 zgon chorego z powodu AIDS (w 2006 r. - 1 zgon).

4.5. Zakażenia zakładowe

We wszystkich placówkach opieki zdrowotnej udzielających całodobowych lub całodziennych świadczeń działają Zespoły i Komitety Kontroli Zakażeń Zakładowych.

We wszystkich zakładach prowadzone są indywidualne karty rejestracji zakażenia zakładowego oraz rejestracji drobnoustroju alarmowego. W 2007 r. w placówkach opieki zdrowotnej udzielających całodobowych lub całodziennych świadczeń woj. świętokrzyskiego włączono do rejestrów łącznie 1997 kart zakażenia zakładowego (w 2006 r. - 2070) oraz 3152 karty drobnoustroju alarmowego (w 2006 r. - 2526).

W 2007 r. Zespoły Kontroli Zakażeń Zakładowych opracowały i przesyłały do Państwowych Powiatowych Inspektorów Sanitarnych woj. świętokrzyskiego 13 raportów wstępnych o podejrzeniu ogniska epidemicznego, z tego potwierdzono 10 ognisk oraz przesłano raporty końcowe z czynności podejmowanych w celu wygaszenia ogniska.

Tabela 16. Wybrane choroby zakaźne i zatrucia w województwie świętokrzyskim w 2006 i 2007 r. Zachorowania i zapadalność na 100 tys. mieszkańców

Jednostka chorobowa		Liczba zachorowań		Zapadalność na 100 tys. mieszkańców	
		2006	2007	2006	2007
Salmonellozy	zatrucia pokarmowe	552	338	43,13	26,41
	zakażenia pozajelitowe	5	6	0,39	,47
Lamblioza		133	92	10,39	7,19
Bruceloza		-	1	-	0,08
Różycyca		4	3	0,31	0,23
Tężec		-	1	-	0,08
Zgorzel gazowa		2	-	0,16	-
Płonica		254	229	19,85	17,89
Bakteryjne zapalenie opon mózgowych i/lub mózgu, określone i nieokreślone*		38	36	2,96	2,8
Wirusowe zapalenie opon mózgowych określone i nieokreślone*		107	67	8,35	5,24
Wirusowe zapalenie mózgu przenoszone przez kleszcze (A84)		7	1	0,55	0,08
Choroba wywołana przez Haemophilus influenzae typ B (inwazyjna)	ogółem	-	3	-	0,23
	zapalenie opon i/lub mózgu	-	3	-	0,23
	posocznica	-	1	-	0,08
	zapalenie płuc	-	-	-	-
	inna określona i nieokreślona	-	-	-	-
Choroba wywołana przez Streptococcus pneumoniae (inwazyjna)	ogółem	8	4	0,63	0,31
	zapalenie opon i/lub mózgu	4	3	0,31	0,23
	posocznica	1	2	0,08	0,16
	zapalenie nagłośni	3	-	0,23	-
	inna określona i nieokreślona	-	-	-	-
Choroba meningokokowa	ogółem	1	8	0,08	0,63
	zapalenie opon mózgowych	1	6	0,08	0,47
	zapalenie mózgu	-	-	-	-
	posocznica	1	8	0,08	0,63
	inna określona i nieokreślona	-	-	-	-
Posocznice		105	115	8,19	8,94
Róża ogółem		229	217	17,89	16,96
Wirusowe zapalenie wątroby	typu A	-	-	-	-
	typu B	70	65	5,46	5,05
	typu C	207	174	16,17	13,60
	typu B + C	1	2	0,08	0,16
	inne i nieokreślone	1	2	0,08	0,16
Mononukleozę zakaźną		125	103	9,77	8,05
Toksooplazmoza - ogółem		19	17	1,48	1,33
Toksokaroza		41	58	3,20	4,53
Tasiemczyca - razem		5	2	0,36	0,16
Grypa – ogółem		969	5200	75,41	404,6
Biegunki u dzieci do lat 2**		519	579	1535,14	1712,61

* w tym wierszu nie ujęto zapaleń opon mózgowych i/lub mózgu w przebiegu inwazyjnej choroby meningokokowej, choroby wywołanej przez Haemophilus influenzae czy Streptococcus pneumoniae

** współczynnik na 100 tys. dzieci w tej grupie wiekowej

Podsumowanie

Mimo wysiłku służb sanitarnych na terenie województwa świętokrzyskiego w dalszym ciągu utrzymuje się niekorzystna sytuacja epidemiologiczna gruźlicy na tle Polski, mimo, że w porównaniu do lat poprzednich zaobserwowano spadek liczby zarejestrowanych, nowych przypadków.

Pod względem rejestracji przypadków wirusowego zapalenia wątroby typu C, województwo świętokrzyskie ma utrzymujący się, najwyższy wskaźnik zapadalności w Polsce.

Niewątpliwy wpływ na ocenę sytuacji epidemiologicznej województwa świętokrzyskiego ma stosunkowo wysoki poziom zgłaszalności chorób zakaźnych.

Opracowano na podstawie dokumentu „Stan sanitarno – higieniczny województwa świętokrzyskiego 2007”.

5. Zapobieganie chorobom

Zapobieganie chorobom na terenie województwa świętokrzyskiego odzwierciedla przede wszystkim realizacja szczepień ochronnych zgodnie z obowiązującym kalendarzem szczepień. Wykonawstwo obowiązkowych szczepień ochronnych w naszym województwie jest bardzo wysokie. Jest to efektem właściwego nadzoru Wojewódzkiej Inspekcji Sanitarnej oraz powiatowych inspekcji sanitarnych.

Także przeprowadzanie wśród ludności województwa badań przesiewowych szczególnie dotyczących raka piersi, raka szyjki macicy, raka prostaty i innych programów profilaktycznych o szerokim zasięgu przynosi wymierne korzyści dla zdrowia społeczeństwa.

Jednocześnie należy podkreślić fakt, iż oczekiwania społeczeństwa są zdecydowanie większe od ilości realizowanych, w naszym województwie, różnego rodzaju programów i akcji profilaktycznych.

5.1. Realizacja programu szczepień ochronnych

Na terenie woj. świętokrzyskiego w 2007 roku szczepieniom w ramach realizacji Programu Szczepień Ochronnych podlegała populacja 258 550 dzieci i młodzieży do lat 19. Szczepienia dzieci i młodzieży wykonywane były na terenie województwa świętokrzyskiego w 506 punktach szczepień. Szczepienia wykonują pielęgniarki i położne, które ukończyły kurs immunoprofilaktyki.

Tabela 17. Wykonawstwo szczepień w rocznikach podlegających w 2007 roku zgodnie z Programem Szczepień Ochronnych w województwie świętokrzyskim

Szczepienie	Rocznik	Rodzaj szczepienia	Wykonawstwo w województwie w 2006 r.	Analogiczne wykonawstwo w 2007 r.
BCG	2007	szczepienie noworodkowe	99,92%	99,8%
Szczepienie p/wzw B	2007	szczepienie pierwotne+ uzupełniające	93,35%	91,64%
	2006	szczepienie pierwotne + uzupełniające	99,95%	99,89%
	1994(14 rż)	szczepienie pierwotne + uzupełniające	99,75%	99,91%
	1993	szczepienie pierwotne + uzupełniające	99,78%	99,84%
DTP (p/błonica, tężec, krztusiec)	2007	szczepienie pierwotne	61,7%	61,08%
	2006	szczepienie pierwotne + uzupełniające	99,62%	99,09%
p/odra, świnka, różyczka	2006	Szczepienie podstawowe	88,52%	86,37%
	2005	Szczepienie podstawowe	98,23%	98,48%
p/poliomyelitis	2007	Szczepienie pierwotne	61,7%	61,08%
	2006	Szczepienie pierwotne+ uzupełniające	99,62%	99,09%
DTaP+p/poliomyelitis	2002	Szczepienie I przypominające	93,65%	89,33%
Odra/ odra świnka różyczka (10r.ż.)	1998	Rewakynacja	98,93%	90,05%
Td-p/błonica, tężec (14 r.ż.)	1994	Szczepienie II przypominające	98,77%	95,82%
Td-p/błonica, tężec (19 r.ż.)	1989	Szczepienie III przypominające	96,58%	92,46%

Wykonawstwo szczepień w województwie świętokrzyskim w 2007 roku należy ocenić jako generalnie dobre.

5.2. Programy zdrowotne realizowane w województwie świętokrzyskim

Na terenie naszego województwa realizowanych jest wiele programów zdrowotnych ważnych z powodu występujących problemów zdrowotnych. Realizowane są również programy profilaktyczne obejmujące badania przesiewowe w zakresie ryzyka chorób powodujących dużą zachorowalność bądź śmiertelność wśród mieszkańców.

5.2.1. Program profilaktyki raka piersi

Tabela 18. Liczba osób objętych programem profilaktyki raka piersi w 2007 r.

Nazwa programu	Liczba osób objętych programem	Wnioski wynikające z realizacji programu
Program profilaktyki raka piersi	5 126	Badania obejmowały populację kobiet w wieku 50-69. Wymiernym efektem przeprowadzonego skryningu były wykryte przypadki nowotworów we wczesnej fazie i objęte kompleksowym leczeniem onkologicznym. Efektem realizacji programów jest także możliwość monitorowania osób zagrożonych rakiem piersi oraz wzrost świadomości dotyczącej konieczności samobadania piersi przez kobiety.

Z analizy powyższych danych jednoznacznie wynika, że pomimo zwiększającej się liczby badań skryningowych, znaczne zapotrzebowanie na wykonywanie tego typu badań wśród kobiet naszego województwa.

5.2.2. Program profilaktyki raka szyjki macicy

Tabela 19. Liczba osób objętych programem profilaktyki raka szyjki macicy w 2007 r.

Nazwa programu	Liczba osób objętych programem	Wnioski wynikające z realizacji programu
Program profilaktyki raka szyjki macicy	21 138	Badania obejmowały populację kobiet w wieku 25-59 lat. Prowadzone programy profilaktyczne wzbudziły żywe zainteresowanie wśród kobiet. Wymiernym efektem przeprowadzonego skryningu było w wielu przypadkach stwierdzenie zmian odczynowo-reperacyjnych, które zostały objęte opieką diagnostyczną i leczniczą. W wyniku przeprowadzonych badań stwierdzono kilka przypadków raka szyjki macicy. Zaobserwowano także zmniejszenie liczby zaawansowanych grup raka szyjki macicy. Obserwuje się wzrost stwierdzonych stanów nisko – zaawansowanego raka u młodych kobiet. U kobiet w określonym przedziale wiekowym należałoby wykonywać badanie cytologiczne raz na trzy lata. Program powinien trwać cały rok. Proponujemy zwiększenie ilości osób objętych badaniami przesiewowymi. Wykrywalność zmian nowotworowych wynosi ok.1% (bardzo dużo).

Analiza przedstawionych wyżej danych i wniosków wskazuje na znaczny postęp w realizacji badań przesiewowych w kierunku raka szyjki macicy.

5.2.3. Program profilaktyki wczesnego wykrywania chorób układu krążenia

Tabela 20. Liczba osób objętych programem profilaktyki wczesnego wykrywania chorób układu krążenia w 2007 r.

Nazwa programu	Liczba osób objętych programem	Wnioski wynikające z realizacji programu
Program profilaktyki wczesnego wykrywania chorób układu krążenia	53 468	Programem objęta była populacja w wieku 35-55 lat. Celem realizacji programu jest obniżenie o około 20 % zachorowalności i umieralności z powodu chorób układu krążenia populacji objętej programem poprzez wczesne wykrywanie, redukcję występowania i natężenie czynników ryzyka. Cele pośrednie: zwiększenie wykrywalności i skuteczności leczenia chorób układu krążenia – wczesna identyfikacja osób z podwyższonym ryzykiem chorób układu krążenia – promocja zdrowego stylu życia: niepalenia, prawidłowego odżywiania się i aktywności fizycznej.

Pomimo coraz powszechniejszego udziału ludności w programach profilaktyki chorób układu krążenia, choroby tego układu nadal są przyczyną największej liczby zgonów w naszym województwie.

5.2.4. Program profilaktyki wczesnego wykrywania przewlekłej obturacyjnej choroby płuc

Tabela 21. Liczba osób objętych programem profilaktyki wczesnego wykrywania przewlekłej obturacyjnej choroby płuc w 2007 r.

Nazwa programu	Liczba osób objętych programem	Wnioski wynikające z realizacji programu
Program profilaktyki wczesnego wykrywania i zapobiegania przewlekłej obturacyjnej chorobie płuc	populacja 40-65 lat udział wzięło 18 022	Wykrywalność POCHP w tym programie profilaktycznym jest znacznie wyższa niż w innych badaniach profilaktycznych, prowadzonych w Polsce przy znacznie niższych kosztach. Wykrywamy do 30% chorych na wczesną postać POCHP, którzy za kilka lat byłoby zagrożeni inwalidztwem oddechowym. Ilość badań profilaktycznych powinna być dwukrotnie większa. Zasadne jest kontynuowanie programu, gdyż w grupie badanych pacjentów zwiększa się liczba zrywających z nałogiem palenia. Poprzez realizację programu zwiększyła się także dostępność pacjentów na badania oraz wykrywanie zmian chorobowych. Wzrosła świadomość pacjentów na temat szkodliwego działania dymu tytoniowego na organizm ludzki. Bardzo duże zapotrzebowanie społeczeństwa województwa świętokrzyskiego na badanie wydolności oddechowej u palaczy po 40 roku życia. Program należałoby rozszerzyć i przebadać młodszą grupę wiekową palaczy.

Analiza powyższych danych daje podstawę do sformułowania wniosku, iż program cieszy się dużą popularnością i należy go nadal kontynuować.

5.2.5. Badania przesiewowe dotyczące zapobiegania próchnicy u dzieci i młodzieży

Tabela 22. Liczba osób objętych programem profilaktyki próchnicy w 2007 r.

Nazwa programu	Liczba osób objętych programem	Wnioski wynikające z realizacji programu
Profilaktyka próchnicy u dzieci	8 839	Profilaktyka próchnicy u dzieci realizowana poprzez naukę prawidłowego mycia zębów oraz grupowa fluoryzacja a także lakowanie zębów.

Z analizy powyższej tabeli wynika, że realizacja programów profilaktyki próchnicy dla dzieci i młodzieży w naszym województwie w 2007 r. nadal utrzymuje się na wysokim poziomie. Jest to niewątpliwie zasługą włączenia się samorządów w finansowanie tego typu działań.

5.2.6. Inne programy zdrowotne realizowane województwie świętokrzyskim

Inne realizowane programy profilaktyczne, ważne z punktu widzenia istniejących na terenie województwa problemów zdrowotnych przedstawia poniższe zestawienie, które zawiera dane dotyczące programów realizowanych w 2007 r.

Tabela 23. Liczba osób objętych innymi programami profilaktycznymi w 2007 r.

Nazwa programu	Liczba osób objętych programem	Wnioski wynikające z realizacji programu
Program opieki nad rodzinami wysokiego, dziedzicznie uwarunkowanego ryzyka zachorowania na nowotwory złośliwe.	203	Identyfikacja nowych rodzin. Objęcie opieką i badaniami profilaktycznymi kobiet z rodzin wysokiego ryzyka raka piersi i jajnika.
Badania przesiewowe dotyczące raka jelita grubego	300	W wyniku przeprowadzonych badań wykryto polipy jelita grubego oraz kilka przypadków raka jelita grubego. Osoby te zostały poddane dalszej diagnostyce i leczeniu. Za małą ilość badań przesiewowych tego typu.
Program wczesnej diagnostyki i leczenia jaskry	9 297	Realizacja programu pozwoliła na wykrycie nowych przypadków jaskry; zwiększenie świadomości osób chorych nt. dalszego postępowania leczniczego; podniesienie świadomości osób badanych nt. istoty okulistycznych badań profilaktycznych;
Ochrona narządu głosu u nauczycieli	815	Celem programu jest zmniejszenie o 50% populacji nauczycieli ze schorzeniami narządu głosu.
Miejsce nauki i pracy wolne od dymu tytoniowego	5 530	Wdrożenie programu w rezultacie doprowadziło do: złożenia deklaracji przez 20 % badanych o zaprzestaniu palenia tytoniu; poprawy stanu zdrowia pracowników, zwiększenie świadomości wśród palących i niepalących o skutkach biernego palenia. W programach realizowanych przez różne instytucje i organizacje uczestniczyły również dzieci i młodzież szkół podstawowych i ponadpodstawowych.
Program profilaktyki gruźlicy	21 580	Populacja osób dorosłych, w szczególności: z bezpośredniego kontaktu z osobami z już rozpoznaną gruźlicą; z przynajmniej jedną z cech: bezrobotny, niepełnosprawny, obciążony długotrwałą chorobą, z problemem alkoholowym, narkomanią, bezdomny.
Program profilaktyki zakażeń pneumokokowych	4 755	Szczepienie niemowląt urodzonych w 2006 i 2007 roku
Program szczepień przeciw grypie	8 138	Szczepieni osób powyżej 65 r.ż.
Polski Projekt 400 Miast	900	Dzieci szkolne w wieku 11 lat, rodzice i dziadkowie tych dzieci, kobiety w ciąży

Prowadzone programy profilaktyczne wzbudzały żywe zainteresowanie lokalnej społeczności. Wykazały, iż zapotrzebowanie na tego typu działania daleko przekracza możliwości ekonomiczne zakładów opieki zdrowotnej oraz innych podmiotów realizujących programy zdrowotne.

5.3. Wnioski

- W 2007 roku nadal utrzymywała się wysoka liczba osób objętych realizacją programów zdrowotnych
- Analiza wniosków z realizacji przedstawionych wyżej programów świadczy o potrzebie ich realizowania i rozwijania
- Badania przesiewowe cieszą się dużym zainteresowaniem wśród ludności naszego województwa
- Systematycznie wzrasta zapotrzebowanie na tego typu programy.

6. Czynniki ryzyka mieszkańców województwa świętokrzyskiego

6.1. Używanie alkoholu i narkotyków przez młodzież szkolną w województwie świętokrzyskim

W Polsce, w ciągu ostatnich dwudziestu lat, przeprowadzono wiele lokalnych i regionalnych badań ankietowych wśród młodzieży szkolnej na temat używania różnych substancji psychoaktywnych. Zrealizowano również kilka badań na próbach ogólnopolskich. Badania te, z nielicznymi wyjątkami, prowadzone były przez różne zespoły badawcze, przy użyciu nieporównywalnych kwestionariuszy, na różnie zdefiniowanych populacjach, przy odmiennych sposobach doboru próby. Nie pozwalają one zatem, w przeważającej większości, na śledzenie trendów w rozwoju zjawiska, czy jego terytorialnego zróżnicowania. Trudne jest również znalezienie odniesień międzynarodowych przy próbach oceny polskiej sceny lekowej. Ogólny obraz jaki wyłania się z analizy tych badań to niższy, niż w państwach Zachodniej Europy poziom rozpowszechnienia zjawiska oraz rosnący w ostatnich latach trend w jego rozwoju.

Idea paneuropejskiej współpracy w badaniach szkolnych na temat używania substancji psychoaktywnych powstała wśród badaczy tej problematyki skupionych wokół Rady Europy (Co-operation Group to Combat Drug Abuse and Illicit Trafficking in Drugs - Pompidou Group). Sprowadza się ona do uzgodnienia i na ile to możliwe wystandaryzowania metodologicznych warunków badań w różnych krajach, tak aby ich wyniki uczynić maksymalnie porównywalnymi. Badania inicjowane przez tę grupę prowadzone są co cztery lata według tych samych wystandaryzowanych technik, co umożliwia porównywalność nie tylko w przestrzeni ale i w czasie. Polska włączając się do tego projektu uzyskała możliwość śledzenia zarówno rozmiarów zjawiska jak i jego trendów rozwojowych na szerokim tle sytuacji w Europie i w poszczególnych jej krajach.

Jak pokazują wyniki badań ogólnopolskich picie alkoholu przez młodzież staje się powoli statystyczną normą. W niektórych miejscowościach naszego kraju coraz bardziej widoczny staje się problem narkotyków. Pod względem rozpowszechnienia używania leków uspokajających i nasennych bez przepisu lekarza polskie piętnasto- szesnastolatki plasują się na pierwszym miejscu w Europie. Wszystkie te napawające niepokojem zjawiska podlegają nierównej dystrybucji na terenie kraju.

Generalnie bardziej rozpowszechnione są w wielkich miastach, mniej powszechne w małych miejscowościach. Na zróżnicowania związane ze stopniem urbanizacji nakładają się zróżnicowania regionalne. Zarówno ogólna strategia zapobiegawcza, jak

konkretne działania profilaktyczne podejmowane w skali lokalnej i regionalnej wymagają wiedzy o rozmiarach i charakterze zjawiska, stąd potrzeba podejmowania badań w skali lokalnej i regionalnej. Badanie zrealizowane w listopadzie 2005 r. na terenie Województwa Świętokrzyskiego wychodzi na przeciw tym potrzebom.

Na zlecenie Zarządu Województwa Świętokrzyskiego w listopadzie 2005 r. zrealizowano audytoryjne badania ankietowe na próbie reprezentatywnej uczniów klas trzecich szkół gimnazjalnych oraz klas drugich szkół ponadgimnazjalnych Województwa Świętokrzyskiego. Badania przeprowadzono według metodologii międzynarodowego projektu podjętego z inicjatywy Co-operation Group to Combat Drug Abuse and Illicit Trafficking in Drugs (Pompidou Group) działającej przy Radzie Europy i koordynowanego przez CAN ze Sztokholmu. Celem badania był przede wszystkim pomiar natężenia zjawiska używania przez młodzież substancji psychoaktywnych oraz identyfikacja i pomiar czynników wpływających na rozmiary zjawiska, zarówno po stronie popytu, jak podaży. W badaniu poruszono kwestie:

- dostępność do substancji psychoaktywnych, zarówno w wymiarze fizycznym jak psychologicznym,
- gotowość do podjęcia prób z tymi środkami,
- przekonania na temat ich szkodliwości,
- doświadczenia w zakresie problemów związanych z ich używaniem.

Badaniem objęto dwie grupy młodzieży – młodzież urodzoną w 1989 roku i 1987 r. Założono, że 95% tej młodzieży uczęszcza do szkół, w zdecydowanej większości do trzecich klas gimnazjów i drugich klas szkół ponadgimnazjalnych (licea ogólnokształcące, licea profilowane, technika, zasadnicze szkoły zawodowe).

Wykonawcą badania był Instytut Psychiatrii i Neurologii w Warszawie.

6.1.1. Palenie tytoniu

Rozpowszechnienie palenia tytoniu było badane w dwóch wymiarach czasowych - całego życia respondenta oraz ostatnich 30 dni przed badaniem. Pierwszy z nich pozwala na ustalenie zasięgu zjawiska eksperymentowania z tą substancją, tzn. podejmowania prób palenia tytoniu. Drugi przydatny jest do uchwycenie rozmiarów grupy aktualnie palących, okazjonalnie lub regularnie.

Tabela 24. Palenie tytoniu

Poziom klasy		Palenie papierosów kiedykolwiek w życiu
Trzecie klasy gimnazjum	Nigdy nie palił	42,5
	1-2 razy	19,2
	3-5 razy	9,1
	6-9 razy	5,6
	10-19 razy	5,0
	20-39 razy	2,7
	40 razy lub więcej	16,0
Drugie klasy szkół ponadgimnazjalnych	Nigdy nie palił	28,8
	1-2 razy	15,1
	3-5 razy	8,3
	6-9 razy	5,4
	10-19 razy	6,0
	20-39 razy	5,1
	40 razy lub więcej	33,2

W tabeli 24 przedstawiono dane na temat doświadczeń z paleniem tytoniu zebranych na przestrzeni całego życia. Jakiegokolwiek doświadczenia z paleniem w czasie całego życia miało 57,5% uczniów klas trzecich gimnazjów i 73,2% uczniów klas drugich szkół ponadgimnazjalnych. Wśród uczniów, którzy podejmowali próby palenia można wyróżnić grupę osób, które paliły nie więcej niż 5 razy w swoim życiu. Należy do niej 28,3% młodszych uczniów i 23,5% starszej młodzieży. Warto także zauważyć, że 16,0% badanych z pierwszej grupy i 33,2% z drugiej paliło w ciągu swojego życia 40 razy lub więcej. Ta grupa młodzieży to osoby, których doświadczenie z paleniem przekroczyło fazę eksperymentowania.

Dziewczęta w wyższym odsetku niż chłopcy deklaruje, że nigdy nie paliły tytoniu (tabela 25). Prawidłowość ta dotyczy zarówno uczniów trzecich klas gimnazjów, jak drugich klas szkół ponadgimnazjalnych.

Tabela 25. Palenie tytoniu wg płci

Poziom klasy		Chłopcy	Dziewczęta
Trzecie klasy gimnazjum	Nigdy nie palił	39,3	45,5
	1-2 razy	17,0	21,2
	3-5 razy	9,2	9,0
	6-9 razy	4,2	6,9
	10-19 razy	5,3	4,7
	20-39 razy	2,9	2,4
	40 razy lub więcej	22,1	10,2
Drugie klasy szkół ponadgimnazjalnych	Nigdy nie palił	23,1	30,5
	1-2 razy	13,1	17,1
	3-5 razy	8,0	8,6
	6-9 razy	5,3	5,4
	10-19 razy	5,1	7,0
	20-39 razy	4,7	5,6
	40 razy lub więcej	40,4	25,9

Zarówno wśród uczniów młodszych jak i starszych, chłopcy w wyższym odsetku niż dziewczęta deklarowali palenie tytoniu 40 razy i więcej. Ta różnica między chłopcami i dziewczętami zaznacza się nieco silniej w młodszej grupie.

Na podstawie powyższych wyników można stwierdzić, że większość badanych uczniów nie weszła jeszcze w fazę regularnego paleniem tytoniu.

6.1.2. Picie napojów alkoholowych

Najbardziej rozpowszechnioną substancją psychoaktywną wśród młodzieży szkolnej, podobnie jak ma to miejsce w dorosłej części społeczeństwa, okazały się napoje alkoholowe. Eksperymentowanie z piciem chociaż raz w życiu zadeklarowało 86,1% gimnazjalistów z klas trzecich i 94,2% uczniów drugich klas szkół ponadgimnazjalnych (tabela 26).

Jakiegokolwiek napoje alkoholowe w czasie ostatnich 12 miesięcy przed badaniem piło 74,0% młodszych uczniów i 87,7% uczniów starszych. Warto dla porównania zauważyć, że w badaniach zrealizowanych w 2002 r. na próbie pełnoletnich mieszkańców naszego kraju odsetek respondentów, którzy pili jakiegokolwiek napój alkoholowy w czasie ostatnich 12 miesięcy przed badaniem wyniósł 86%.

Jak można się było spodziewać odsetek konsumentów w klasach starszych jest wyższy niż w klasach młodszych. Należy zwrócić uwagę, że większość uczniów z tych klas w momencie badania osiągnęła już pełnoletniość lub zbliżała się do wieku dorosłości.

Tabela 26. Picie napojów alkoholowych

Poziom klasy		Tak	Nie
Trzecie klasy gimnazjum	Kiedykolwiek w życiu	86,1	13,9
	W czasie 12 miesięcy przed badaniem	74,0	26,0
	W czasie 30 dni przed badaniem	44,5	55,5
Drugie klasy szkół ponadgimnazjalnych	Kiedykolwiek w życiu	94,2	5,8
	W czasie 12 miesięcy przed badaniem	87,7	12,3
	W czasie 30 dni przed badaniem	65,4	35,5

Cytowane wyniki badania pokazują również, że wśród piętnastolatków picie alkoholu stało się – przynajmniej w sensie statystycznym – normą, co wskazuje na przemiany obyczajowe w zakresie używania alkoholu przez młodzież i może budzić niepokój spoglądając na rzecz, czy to z perspektywy zdrowia publicznego, czy norm prawnych. Picie w czasie ostatnich 30 dni przed badaniem przyjęto za wskaźnik częstego używania alkoholu. Jakiegokolwiek napoje alkoholowe w tym czasie piło 44,5% uczniów z grupy młodszej i 64,5% uczniów z grupy starszej.

Dane zawarte w tabeli 27 pokazują, że rozpowszechnienie używania alkoholu okazało się stosunkowo słabo zróżnicowane ze względu na płeć, i to tylko w przypadku wskaźników aktualnego picia oraz względnie częstego picia.

Tabela 27. Picie napojów alkoholowych wg płci

Poziom klasy		Chłopcy		Dziewczęta	
		Tak	Nie	tak	Nie
Trzecie klasy gimnazjum	Kiedykolwiek w życiu	86,5	13,5	86,2	13,8
	W czasie 12 miesięcy przed badaniem	74,5	25,5	73,8	26,2
	W czasie 30 dni przed badaniem	47,6	52,4	41,8	58,2
Drugie klasy szkół ponadgimnazjalnych	Kiedykolwiek w życiu	95,2	4,8	93,2	6,8
	W czasie 12 miesięcy przed badaniem	89,2	10,8	86,2	13,8
	W czasie 30 dni przed badaniem	69,8	30,2	59,4	40,6

W przypadku doświadczeń z alkoholem na przestrzeni całego życia wskaźniki dla chłopców i dziewcząt są bardzo podobne. Różnice między chłopcami i dziewczętami są największe, gdy rozpatruje się wskaźnik picia w czasie ostatnich 30 dni przed badaniem. Wyniki te zdają się wskazywać na postęp procesu emancypacji dziewcząt. Picie alkoholu w naszej tradycyjnej kulturze to raczej domena mężczyzn.

Wśród dorosłych mieszkańców naszego kraju spotykamy wielokrotnie więcej niepijących kobiet, niż mężczyzn abstynentów. Wśród nastolatków proporcje te się wyrównują.

Picie poszczególnych typów napojów alkoholowych prześledzimy na przykładzie doświadczeń alkoholowych zebranych w czasie ostatnich 30 dni przed badaniem (tabela 28). Najbardziej rozpowszechnionym napojem alkoholowym, zarówno w trzecich klasach gimnazjów, jak wśród młodzieży starszej, jest piwo, na drugim miejscu jest wódka, a dopiero na trzecim wino. Każdy z trzech typów napojów jest mniej popularny w klasach gimnazjalnych w porównaniu z klasami ponadgimnazjalnymi. Najmniejsze różnice pod tym względem obserwujemy w przypadku wina. Co najmniej raz w ciągu ostatnich trzydziestu dni przed badaniem wódkę pił więcej niż co czwarty badany gimnazjalista i prawie co drugi uczeń szkoły wyższego poziomu.

Tabela 28. Picie poszczególnych napojów alkoholowych w czasie ostatnich 30 dni przed badaniem

Poziom klasy		Tak	Nie
Trzecie klasy gimnazjum	Picie piwa	50,4	49,6
	Picie wina	22,4	77,6
	Picie wódki	28,0	72,0
Drugie klasy szkół ponadgimnazjalnych	Picie piwa	67,3	32,7
	Picie wina	23,5	76,5
	Picie wódki	47,8	52,2

Tabela 29. Picie poszczególnych napojów alkoholowych w czasie ostatnich 30 dni przed badaniem wg płci

Poziom klasy		Chłopcy		Dziewczeta	
		Tak	Nie	tak	Nie
Trzecie klasy gimnazjum	Picie piwa	56,2	43,8	44,8	55,2
	Picie wina	24,8	75,2	20,0	80,0
	Picie wódki	34,3	65,7	22,0	78,0
Drugie klasy szkół ponadgimnazjalnych	Picie piwa	75,5	24,5	59,3	40,7
	Picie wina	23,9	76,1	23,1	76,9
	Picie wódki	56,3	43,7	39,5	60,5

Na pierwszym miejscu wśród uczniów trzecich klas gimnazjów, zarówno wśród chłopców jak i wśród dziewcząt, jest piwo. Na drugim miejscu znajduje się wódka i jako ostatnie jest wino. W przypadku każdego z napojów alkoholowych odsetki pijących są wyższe wśród chłopców niż wśród dziewcząt. Trochę inaczej rzecz się ma gdy rozpatrujemy wzory picia chłopców i dziewcząt u uczniów szkół ponadgimnazjalnych. Porządek popularności poszczególnych napojów jest tu podobnie jak u gimnazjalistów niezależny od płci – zarówno u chłopców, jak u dziewcząt największą popularnością cieszy się piwo, na drugim miejscu jest wódka, a na trzecim wino. Trzeba jednak dodać, że inaczej niż u uczniów młodszych, picie wina zadeklarowało tyle samo dziewcząt co chłopców.

Szczególnie niebezpieczne dla zdrowia młodego człowieka, jak również dla porządku publicznego jest picie w znacznych ilościach, a szczególnie prowadzących do przekroczenia progu nietrzeźwości. Jak pokazują dane z tabeli 30. niemal połowa badanych gimnazjalistów i ponad 70% badanych uczniów szkół ponadgimnazjalnych ma za sobą doświadczenie upicia się.

Tabela 30. Przekraczanie progu nietrzeźwości

Poziom klasy		Tak	Nie
Trzecie klasy gimnazjum	Kiedykolwiek w życiu	48,7	51,3
	W czasie 12 miesięcy przed badaniem	36,9	63,1
	W czasie 30 dni przed badaniem	15,3	84,37
Drugie klasy szkół ponadgimnazjalnych	Kiedykolwiek w życiu	71,5	28,5
	W czasie 12 miesięcy przed badaniem	56,1	43,9
	W czasie 30 dni przed badaniem	24,7	75,3

Dane pokazują, że w czasie ostatnich 12 miesięcy przed badaniem upiło się chociaż raz 36,9% młodszej młodzieży i 56,1% starszych uczniów. W czasie ostatnich 30 dni poprzedzających badanie w stan nietrzeźwości wprowadziło się 15,3% uczniów trzecich klas gimnazjów i 24,7% uczniów drugich klas szkół ponadgimnazjalnych. Przekraczanie progu nietrzeźwości zdarzało się częściej w grupie chłopców niż dziewcząt (tabela 31).

Tabela 31. Przekarczanie progu nietrzeźwości wg płci

Poziom klasy		Chłopcy		Dziewczęta	
		Tak	Nie	tak	Nie
Trzecie klasy gimnazjum	Kiedykolwiek w życiu	54,9	45,1	42,9	57,1
	W czasie 12 miesięcy przed badaniem	43,2	56,8	31,0	69,0
	W czasie 30 dni przed badaniem	20,9	79,1	9,8	90,2
Drugie klasy szkół ponadgimnazjalnych	Kiedykolwiek w życiu	79,4	20,6	64,2	35,8
	W czasie 12 miesięcy przed badaniem	65,3	34,7	47,4	52,6
	W czasie 30 dni przed badaniem	32,9	67,1	16,9	83,1

Odsetek upijających się chłopców zarówno w młodszej grupie badanych, jak i w starszej grupie przewyższa odsetki upijających się dziewcząt. Trzeba zauważyć, że różnice te są największe gdy mowa o upijaniu się w czasie ostatnich 30 dni przed badaniem, a najmniejsze gdy pod uwagę bierzemy upicie się chociaż raz w życiu. W grupie uczniów starszych i młodszych zróżnicowanie związane z płcią jest podobne. Jako wskaźnik picia nadmiernego potraktowano wypicie co najmniej 5 drinków pod rząd w czasie jednej okazji. Jako jeden drink przyjęto kieliszek wódki, szklankę piwa lub kieliszek wina. W tabeli 32 znajdujemy rozkład częstości tak zdefiniowanego picia nadmiernego, które miało miejsce w czasie ostatnich 30 dni przed badaniem.

Tabela 32. Picie nadmierne w czasie ostatnich 30 dni przed badaniem

Poziom klasy		Wypicie 5 lub więcej drinków z rzędu w czasie ostatnich 30 dni
Trzecie klasy gimnazjum	Ani razu	62,6
	1 raz	14,2
	2 razy	9,4
	3-5 razy	7,0
	6-9 razy	2,8
	10 lub więcej razy	4,1
Drugie klasy szkół ponadgimnazjalnych	Ani razu	48,4
	1 raz	18,1
	2 razy	11,3
	3-5 razy	10,8
	6-9 razy	5,8
	10 lub więcej razy	5,7

Picie nadmierne w czasie ostatnich 30 dni przed badaniem wystąpiło u 37,4% uczniów trzecich klas gimnazjów i u 51,6% uczniów drugich klas szkół ponadgimnazjalnych. Zarówno młodszy (14,2%) jak i starsi uczniowie (18,1%) najczęściej deklarowali najniższą częstotliwość (1 raz) nadmiernego picia w ciągu ostatnich 30 dni przed badaniem. Warto zauważyć, że w młodszej grupie 13,9% badanych wypijało ponad 5 drinków przy jednej okazji co najmniej co dziesięć dni. W starszej grupie takich uczniów było 22,3%.

Picie napojów alkoholowych przez młodzież szkół gimnazjalnych i ponadgimnazjalnych stało się już powszechnym zjawiskiem w skali całego kraju. Na tym tle wyniki uczniów z Województwa Świętokrzyskiego są w zasadzie podobne do uzyskanych na poziomie całego kraju.

Zgodnie z oczekiwaniami hierarchia popularności poszczególnych napojów alkoholowych jest taka sama w Świętokrzyskim jak w skali kraju niezależnie od wieku badanych: pierwsze miejsce zajmuje piwo, drugie wódka, a dopiero na ostatniej pozycji lokuje się wino. W Świętokrzyskim odsetki młodzieży, która piła poszczególne napoje alkoholowe w czasie ostatnich 30 dni przed badaniem nie odbiegają od analogicznych odsetków uzyskanych na poziomie kraju. Jedynie odsetki uczniów gimnazjów pijących piwo są trochę wyższe niż w skali kraju.

6.1.3. Używanie innych substancji psychoaktywnych

Do szerokiej grupy innych niż alkohol i tytoń substancji psychoaktywnych należą takie substancje legalne jak leki przeciwbólowe i nasenne, czy substancje wziewne oraz szeroka gama substancji nielegalnych. Pod pojęciem substancji nielegalnych rozumiemy tu substancje, których produkcja i obrót nimi są czynami zabronionymi przez prawo. W języku publicystyki substancje te często nazywane są narkotykami. Blok dotyczący używania poszczególnych środków otwierało pytanie o to, czy badany chciałby spróbować jakiegoś narkotyku lub leku. Rozkład odpowiedzi przedstawiono w tabeli 33.

Tabela 33. Potencjalny popyt na narkotyki

Poziom klasy		Chęć spróbowania narkotyku lub leku
Trzecie klasy gimnazjum	Tak	18,7
	Nie	81,3
Drugie klasy szkół ponadgimnazjalnych	Tak	34,3
	Nie	65,7

Chęć spróbowania potwierdziło 18,7% badanych uczniów z trzecich klas gimnazjów oraz 34,3% ankietowanych w drugich klasach szkół ponadgimnazjalnych. Gotowość do spróbowania narkotyków jest zatem prawie dwukrotnie bardziej rozpowszechniona wśród uczniów starszych niż w młodszej grupie.

Rozpowszechnienie używania poszczególnych substancji badano w trzech zakresach czasowych: całego życia, ostatnich 12 miesięcy przed badaniem oraz ostatnich 30 dni przed badaniem. Badanym przedstawiono w ankiecie listę środków z prośbą o zaznaczenie tych, które używali w każdym tych zakresów. Dane na temat rozpowszechnienia używania kiedykolwiek w życiu zestawiono w tabeli 34.

Dane z tabeli pokazują, że na pierwszym miejscu pod względem rozpowszechnienia eksperymentowania znajdują się marihuana. Do jakichkolwiek doświadczeń z nią przyznało się 13,1% uczniów młodszych i 27,9% uczniów starszych. Na drugim miejscu pod względem rozpowszechnienia ulokowały się leki uspokajające i nasenne przyjmowane bez zalecenia lekarza (15,9% w młodszej kohorcie i 18,3% w starszej).

Na trzecim miejscu wśród gimnazjalistów znalazły się substancje wziewne (8,7%), zaś wśród starszych uczniów amfetamina (9,1%). Czwarte miejsce w młodszej grupie zajmują grzyby halucynogenne (3,4%), zaś w starszej – ecstasy (5,6%). W grupie gimnazjalistów na kolejnych miejscach pod względem rozpowszechnienia lokują się amfetamina (2,7%), ecstasy (2,0%), polska heroina (1,7%), kokaina (1,3%), LSD (1,3%) oraz heroina (1,2%). Rozpowszechnienie doświadczeń z crackiem oraz GHB nie przekroczyło 1% w tej grupie. Wśród uczniów szkół ponadgimnazjalnych rozpowszechnieniem powyżej 1% odznaczają się substancje wziewne (6,2%), grzyby halucynogenne (5,8%), LSD (3,4%), kokaina (1,5%), heroina (1,6%) oraz polska heroina (1,3%).

W przypadku większości substancji, szczególnie tych bardziej rozpowszechnionych, wyższe rozpowszechnienie eksperymentowania odnotować trzeba wśród starszej młodzieży niż w młodszej grupie. Tylko do doświadczeń z substancjami wziewnymi oraz z polską heroiną częściej przyznaje się młodzież ze szkół gimnazjalnych.

Tabela 34. Używanie substancji psychoaktywnych kiedykolwiek w życiu

Poziom klasy		Tak	Nie
Trzecie klasy gimnazjum	Marihuana lub haszysz	13,1	86,9
	Substancje wziewne	8,7	91,3
	Leki uspokajające i nasenne bez przepisu lekarza	15,9	84,1
	Amfetamina	2,7	97,3
	LSD lub inne halucynogeny	1,3	98,7
	Crack	0,4	99,6
	Kokaina	1,3	98,7
	Relevin	0,2	99,8
	Heroina	1,2	98,8
	Ecstasy	2,0	98,0
	Grzyby halucynogenne	3,4	96,6
	GHB	0,6	99,4
	Narkotyki wstrzykiwane za pomocą igły i strzykawki	0,3	99,7
	Alkohol razem z tabletkami	7,4	92,6
	Alkohol razem z marihuaną	8,0	92,0
	Sterydy anaboliczne	3,3	96,7
	Polska heroina (kompot)	1,7	98,3
Drugie klasy szkół ponadgimnazjalnych	Marihuana lub haszysz	27,9	72,1
	Substancje wziewne	6,2	93,8
	Leki uspokajające i nasenne bez przepisu lekarza	18,3	81,7
	Amfetamina	9,1	90,9
	LSD lub inne halucynogeny	3,4	96,6
	Crack	0,6	99,4
	Kokaina	1,5	98,5
	Relevin	0,6	99,4
	Heroina	1,6	98,4
	Ecstasy	5,6	94,4
	Grzyby halucynogenne	5,8	94,2
	GHB	0,2	99,8
	Narkotyki wstrzykiwane za pomocą igły i strzykawki	0,4	99,6
	Alkohol razem z tabletkami	14,6	85,4
	Alkohol razem z marihuaną	15,7	84,3
	Sterydy anaboliczne	3,5	96,5
	Polska heroina (kompot)	1,3	98,7

GHB, nowy w Polsce narkotyk, używany był kiedykolwiek przez mniej niż 1% badanych. Bardzo niskim rozpowszechnieniem charakteryzuje się także tradycyjna polska heroina. Substancje te były używane kiedykolwiek przez podobny odsetek badanych, niewiele odbiegający od odsetka respondentów, którzy przyznali się do używania nieistniejącego środka – relevinu.

Należy także zwrócić uwagę na bardzo niskie, poniżej 0,5% rozpowszechnienie używania narkotyków w zastrzykach. Szczególny niepokój powinny budzić natomiast dość znaczne odsetki młodzieży eksperymentującej z alkoholem w połączeniu z tabletkami (7,4% w młodszej kohorcie i 14,6% w starszej) lub z marihuaną (8,0% w młodszej grupie i 15,7% w starszej grupie). Łączne przyjmowanie różnych substancji jest szczególnie niebezpieczne ze względu na ryzyko szkód zdrowotnych. Dane z tabeli 35 pokazują, że rozpowszechnienie podejmowania prób z substancjami psychoaktywnymi innymi niż alkohol i tytoń zależne jest od płci. Związek między używaniem substancji a płcią występuje na obu poziomach nauczania. W grupie uczniów młodszych chłopcy częściej deklarują próby używania praktycznie wszystkich substancji poza lekami uspokajającymi i nasennymi. Eksperymentowanie z lekami uspokajającymi i nasennymi znacząco bardziej rozpowszechnione jest wśród dziewcząt. Także próby łączenia alkoholu z tabletkami częściej spotyka się wśród dziewcząt niż wśród chłopców, chociaż różnica nie jest już tak znaczna. Wśród uczniów szkół ponadgimnazjalnych obserwujemy analogiczne prawidłowości, także chłopcy częściej niż dziewczęta deklarują doświadczenia z większością substancji.

Tabela 35. Używanie substancji psychoaktywnych chociaż raz w życiu wg płci

Poziom klasy		Chłopcy		Dziewczęta	
		Tak	Nie	Tak	Nie
Trzecie klasy gimnazjum	Marihuana lub haszysz	19,1	80,9	7,3	92,7
	Substancje wziewne	9,8	90,2	7,7	92,3
	Leki uspokajające i nasenne bez przepisu lekarza	9,2	90,8	22,5	77,5
	Amfetamina	3,4	96,6	2,1	97,9
	LSD lub inne halucynogeny	2,1	97,9	0,6	99,4
	Crack	0,6	99,4	0,2	99,8
	Kokaina	2,1	97,9	0,6	99,4
	Relevin	0,4	99,6	-	100,0
	Heroina	2,3	97,7	0,2	99,8
	Ecstasy	2,3	97,7	1,6	98,4
	Grzyby halucynogenne	5,5	94,5	1,4	98,6
	GHB	1,1	98,9	0,2	99,8
	Narkotyki wstrzykiwane za pomocą igły i strzykawki	0,6	99,4	-	100,0
	Alkohol razem z tabletkami	5,9	94,	8,8	91,2
	Alkohol razem z marihuaną	12,2	87,8	3,9	96,1
	Sterydy anaboliczne	5,7	94,3	1,0	99,0
	Polska heroina (kompot)	2,1	97,9	1,2	98,8

Drugie klasy szkół ponadgimnazjalnych	Marihuana lub haszysz	36,4	63,6	19,7	80,3
	Substancje wziewne	6,9	93,1	5,6	94,4
	Leki uspokajające i nasenne bez przepisu lekarza	11,4	88,6	25,2	74,8
	Amfetamina	12,1	87,9	6,2	93,8
	LSD lub inne halucynogeny	5,2	94,8	1,7	98,3
	Crack	0,8	99,2	0,4	99,6
	Kokaina	1,7	98,3	1,2	98,8
	Relevin	1,0	99,0	0,2	99,8
	Heroina	2,7	97,3	0,4	99,6
	Ecstasy	9,0	91,0	2,3	97,7
	Grzyby halucynogenne	10,0	90,0	1,7	98,3
	GHB	0,2	99,8	0,2	99,8
	Narkotyki wstrzykiwane za pomocą igły i strzykawki	0,6	99,4	0,2	99,8
	Alkohol razem z tabletkami	13,7	86,3	15,6	84,4
	Alkohol razem z marihuaną	21,2	78,8	10,2	89,8
	Sterydy anaboliczne	6,6	93,4	0,4	99,6
	Polska heroina (kompot)	1,9	98,1	0,8	99,2

Za wskaźnik aktualnego używania substancji przyjmuje się zwykle używanie substancji w czasie ostatnich 12 miesięcy przed badaniem. Dane pokazują, że najpopularniejszą substancją na poziomie aktualnego używania są przetwory konopi. W klasach trzecich gimnazjów używa tego środka 9,3% uczniów, w klasach drugich szkół ponadgimnazjalnych – 18,3%. Na drugim miejscu w obu grupach znajdują się leki uspokajające i nasenne używane bez przepisu lekarza (6,5% w młodszej kohorcie i 10,1% w starszej kohorcie), a na trzecim w młodszej grupie – substancje wziewne (4,7%) zaś w starszej – amfetamina (5,2%). Wśród gimnazjalistów aktualnie używane na poziomie co najmniej 1% badanych jeszcze: amfetamina (2,2%) grzyby halucynogenne (1,8%) oraz ecstasy (1,2%). W starszej grupie do aktualnych konsumentów ecstasy zalicza się 4,2% badanych, grzybów halucynogennych – 3,1% badanych, LSD lub innych halucynogenów – 1,9% respondentów oraz kokainy – 1,2% uczniów.

Analizując rozpowszechnienie aktualnego używania poszczególnych substancji możemy zaobserwować także istnienie związku z płcią badanych.

Podobnie jak w przypadku eksperymentowania używanie okazjonalne występuje zwykle częściej wśród chłopców niż wśród dziewcząt, z wyjątkiem leków uspokajających i nasennych przyjmowanych bez przepisu lekarza, oraz alkoholu wraz z tabletkami. Używanie tych substancji jest bardziej rozpowszechnione wśród dziewcząt na obydwu poziomach nauczania.

6.1.4. Problemy związane z używaniem substancji psychoaktywnych

Picie napojów alkoholowych wiąże się często z powstawaniem różnych problemów. Także używanie narkotyków prowadzić może do powstawania wielu, często podobnych jak w przypadku alkoholu, problemów. Wreszcie problemy te występować mogą także bez związku z używaniem substancji. W jednym z pytań ankiety respondenci otrzymali listę takich problemów z prośbą, aby określili, czy w czasie ostatnich 12 miesięcy stały się ich udziałem w związku z piciem, w związku z używaniem narkotyków i wreszcie z innych powodów – bez udziału substancji psychoaktywnych.

Badani w znacznych odsetkach doświadczali takich problemów jak kłótnia lub sprzeczka, przepychanka lub bójka, problemy z rodzicami, problemy z przyjaciółmi, gorsze wyniki w nauce, problemy z nauczycielami. Najbardziej występowały interwencje pogotowia ratunkowego, niechciane doświadczenia seksualne, kłopoty z policją. Podobnie rzadko badani stawali się ofiarą rabunku lub kradzieży.

Porównanie danych w poszczególnych tabelach przekonuje, że generalnie najbardziej rozpowszechnione są problemy powstające bez związku z używaniem substancji, a następnie problemy związane z alkoholem. Problemy związane z narkotykami pojawiają się najrzadziej. Trzeba też zauważyć, że różnice w odsetkach badanych potwierdzających doświadczanie problemów bez związku z używaniem substancji oraz problemów związanych z alkoholem są w większości przypadków większe, niż różnice między odsetkami doświadczających problemów związanych z alkoholem i doświadczających problemów w związku z narkotykami.

6.1.5. Dostępność substancji psychoaktywnych

Należy zwrócić uwagę, że w ocenach respondentów poziom dostępności napojów alkoholowych jest bardzo wysoki. Uczniowie klas trzecich gimnazjów, a więc młodzież w wieku 15-16 lat, uznali za bardzo łatwe do zdobycia: piwo – 62,8% uczniów, wino – 51,4% uczniów i wódka – 40,1% uczniów. Jedynie niewielki odsetek tej grupy badanych uznał za niemożliwe do zdobycia piwo (2,5%), wino (3,8%) i wódkę (6,1%). Można zauważyć, że większość badanych nie ma dużych trudności z dostępem do napojów alkoholowych, mimo, że według polskiego prawa sprzedaż i podawanie napojów alkoholowych nieletnim jest zabroniona. Dostępność poszczególnych napojów alkoholowych w ocenach uczniów szkół ponadgimnazjalnych jest jeszcze wyższa, chociaż różnice nie są bardzo duże. Zgodnie z oczekiwaniami mniejsze są w przypadku piwa a większe w przypadku wina i wódki. Odpowiedź „bardzo łatwe” padła ze strony 76,1% starszej młodzieży w przypadku piwa, wina – 66,9% i wódki 58,6%. Jedynie niewielki odsetek tej grupy badanych uznał za niemożliwe do zdobycia piwo – 0,5%, wino – 0,8% i wódkę – 1,9%. W przeważającej większości badani nie mieli problemów z oceną dostępności napojów alkoholowych.

Kwestia dostępu do leków uspokajających i nasennych okazała się trudniejsza do oceny. Na to pytanie odpowiedzi „nie wiem” udzieliło ok. 15,4% badanych z młodszej grupy oraz 20,3% ze starszej. Dostęp do tych leków jest też zdaniem młodzieży znacznie trudniejszy. Bardzo łatwo byłoby je dostać 20,2% młodszych respondentów i 22,1% starszych uczniów, niemożliwe do zdobycia byłoby to dla 14,1% badanych w pierwszej grupie i dla 7,0% uczniów szkół ponadgimnazjalnych.

Należy odnotować, że dostępność substancji nielegalnych oceniana jest niewiele niżej. Odsetki uczniów młodszych, którzy uważają je za niemożliwe do zdobycia wahają się od 18,7% w przypadku konopi indyjskich do 25,1% w przypadku GHB. Odsetki młodzieży ze szkół gimnazjalnych stwierdzającej, że byłoby jej bardzo łatwo dostać poszczególne substancje mieszczą się przedziale wyznaczanym przez 10,3% w przypadku konopi indyjskich i 4,6% w przypadku GHB. W klasach drugich szkół ponadgimnazjalnych badani w przypadku większości substancji nielegalnych w podobnym odsetku co pierwszoklasiści uznają je za bardzo łatwe do zdobycia, przy czym ich oceny są bardziej optymistyczne w przypadku konopi indyjskich. Odpowiedzi takich udzieliło w odniesieniu do najbardziej dostępnych konopi 17,4% badanych i najtrudniej dostępnego GHB – 5,3% badanych. Ogólnie wydaje się, że młodzież starsza ocenia dostęp do substancji nielegalnych jako łatwą w nieco większym stopniu niż młodzież młodsza. Na koniec trzeba zwrócić uwagę na bardzo wysokie odsetki badanych, którzy nie potrafili oszacować swoich możliwości w zakresie dostępu do substancji nielegalnych. Najmniej badanych miało trudności z oceną dostępu do marihuany i haszyszu (16,9% w młodszej grupie i 18,6% w starszej grupie), najwięcej z oceną dostępu do GHB (25,4 w młodszej grupie i 37,4% w starszej grupie). Te relatywnie wysokie odsetki badanych, którzy wybrali odpowiedź „nie wiem” wskazują na znaczący frakcję osób do tego stopnia nie zainteresowanych substancjami nielegalnymi, że niepotrafiących nawet wyobrazić sobie skali trudności w zdobyciu tego typu środków.

Warto też zwrócić uwagę na zróżnicowania ocen dostępności substancji nielegalnych. Takie substancje jak kokaina, crack, heroina, a szczególnie ecstasy i amfetamina, wydają się być mniej dostępne w Świętokrzyskim niż średnio w kraju. Także jeśli chodzi o ocenę dostępu do leków uspokajających i nasennych młodzież Województwa Świętokrzyskiego w nieco niższych odsetkach potwierdza bardzo łatwy dostęp. Używanie substancji psychoaktywnych wydaje się mieć związek z ekspozycją na propozycje poszczególnych substancji. Jak pokazują zaprezentowane wyniki młodzież Województwa Świętokrzyskiego, niezależnie od poziomu nauczania, w podobnych odsetkach jak młodzież ogólnopolska, otrzymuje propozycje dotyczące napojów alkoholowych. Poziom ekspozycji na propozycje substancji nielegalnych jest w Świętokrzyskim także podobny jak w całej Polsce, gdy pod uwagę bierzemy gimnazjalistów. Jedynym wyjątkiem jest nieco wyższy odsetek uczniów, którzy otrzymywali propozycje sterydów anabolicznych. Natomiast inaczej jest gdy analizujemy uczniów starszych. Poziom ekspozycji na propozycje takich substancji jak marihuana lub haszysz, a także amfetamina i ecstasy jest w Świętokrzyskim niższy w tej grupie niż w skali kraju.

6.1.6. Ryzyko związane z używaniem substancji psychoaktywnych w opiniach badanych

Używanie substancji psychoaktywnych, zarówno legalnych takich jak napoje alkoholowe, czy tytoń, jak nielegalnych takich jak narkotyki niesie za sobą ryzyko pojawienia się szkód zdrowotnych i społecznych. Ryzyko to jest szczególnie duże, gdy po substancje te sięgają ludzie bardzo młodzi, nie świadomi tego co może im grozić. Pewne znaczenie profilaktyczne może tu mieć wiedza na temat wielorakich niebezpieczeństw związanych z ich używaniem. Nie tylko dlatego, że uświadomienie sobie ryzyka skłaniać powinno do ograniczania konsumpcji, ale również dlatego, że stwarza ono szansę zadbania o jak największe zminimalizowanie niebezpieczeństwa powikłań. Zobaczmy zatem na ile młodzież zdaje sobie sprawę z ryzyka związanego z używaniem różnych substancji.

Zdecydowana większość uczniów dostrzega ryzyko szkód związanych z używaniem substancji psychoaktywnych. Tylko bardzo nieliczni stwierdzają, że ich używanie nie jest związane z żadnym negatywnym następstwem. Stosunkowo najwięcej takich odpowiedzi padło przy paleniu papierosów i marihuany lub haszyszu od czasu do czasu. Jednak regularne palenie papierosów w ilości co najmniej jednej paczki dziennie lub regularne palenie marihuany lub haszyszu traktowane jest jako bardzo ryzykowne zachowanie.

Analiza rozkładów odpowiedzi wskazuje na nasilenie używania jako główne źródło zróżnicowania ryzyka, w mniejszym stopniu rolę tę pełni rodzaj substancji. Jest tak zarówno w klasach trzecich szkół gimnazjalnych jak i klasach drugich szkół ponadgimnazjalnych. Ryzyko związane z poszczególnymi substancjami jest jednak również różnicowane przez badanych, chociaż, jak się wydaje, w mniejszym stopniu. Jeśli wziąć pod uwagę tylko odsetki respondentów wybierających odpowiedź „duże ryzyko”, to na poziomie eksperymentowania za najbardziej groźne w opiniach badanych uznać można narkotyki przyjmowane iniekcyjnie. Również na poziomie regularnego używania największe odsetki badanych za obarczone największym ryzykiem uznały narkotyki przyjmowane iniekcyjnie. Obserwacja ta potwierdza ogólną konstatację, że dla oceny poziomu ryzyka ważniejszy jest dla badanych sposób w jaki używa się substancji niż jej rodzaj. Trzeba także dodać, że regularne palenie tytoniu oceniane było jako obarczone dużym ryzykiem, większym nawet niż pojedyncze próby z wstrzykiwaniem sobie narkotyków. Oceniając ryzyko związane z różnymi stylami picia napojów alkoholowych, za najbardziej niebezpieczny model młodzież uznała częste picie w dużych ilościach. Na drugim miejscu znalazło się rzadsze picie w dużych ilościach, a na trzecim częstsze picie, ale w niewielkich ilościach.

Warto także zauważyć, że odsetki badanych uznających palenie marihuany lub haszyszu od czasu do czasu za czynność obarczoną dużym ryzykiem mieszczą się w przedziale wyznaczanym przez analogiczne odsetki wypowiedających się w sprawie alkoholu. Oznacza to, że młodzież nie traktuje okazjonalnego używania przetworów konopi jako czegoś, co jest bardziej ryzykowne niż okazjonalne picie napojów alkoholowych.

Można stwierdzić, że oceny ryzyka związanego z używaniem poszczególnych substancji dokonywane przez uczniów z obu poziomów nauczania niewiele różnią się między sobą. Starsza młodzież z reguły w mniejszych odsetkach niż młodsza dostrzega ryzyko związane z używaniem poszczególnych substancji, wyjątkiem jest tylko regularne używanie substancji wziewnych. Największe różnice między ocenami dokonywanymi przez uczniów szkół ponadgimnazjalnych i uczniów gimnazjów pojawiają się w przypadku prób z przetworami konopi, ich używaniu od czasu do czasu oraz częstego picia dużych ilości napojów alkoholowych.

Dane na temat postrzegania ryzyka szkód w efekcie używania substancji psychoaktywnych prowadzą do wniosku, że młodzież jest dość dobrze zorientowana w skali zagrożeń. Nie ulega też ona stereotypom obecnym wśród części starszego pokolenia, według których pojedyncze eksperymenty z narkotykami budzą znacznie większe zagrożenie niż częste używanie w dużych ilościach substancji legalnych, takich jak alkohol czy tytoń.

6.1.7. Profilaktyka a używanie substancji psychoaktywnych

Badanie w Województwie Świętokrzyskim dostarczyło okazji do przybliżenia odpowiedzi na pytanie o zasięg działań profilaktycznych na terenie regionu, a także o ich efekty na poziomie zachowań na polu substancji psychoaktywnych. Wyniki badania powinny dać wstępną orientację co do globalnego efektu oddziaływań profilaktycznych.

Wśród młodzieży z klas gimnazjalnych relatywnie najwięcej uczniów uczestniczyło w zajęciach profilaktycznych skierowanych na kwestię alkoholu (75,5%). Nieznacznie mniej uczniów spotkało się z zajęciami na temat tytoniu i narkotyków (74,4% i 74,8%). W szkołach ponadgimnazjalnych uczniowie najczęściej brali udział w zajęciach poświęconych kwestii używania narkotyków (70,9%), a następnie w kolejności picia alkoholu (70,8%) i paleniu tytoniu (67,0%).

6.1.8. Podsumowanie

Tytoń paliło chociaż raz w życiu 57,6% gimnazjalistów i 73,2% uczniów ze starszej grupy. W czasie ostatnich 30 dni przed badaniem paliło 19,0% uczniów z grupy młodszej i 40,0% ze starszej.

Napoje alkoholowe w czasie ostatnich 12 miesięcy przed badaniem piło 74,0% uczniów z młodszej grupy i 87,7% uczniów starszej grupy. Picie napojów alkoholowych jest na tyle powszechne, że w czasie ostatnich 30 dni przed badaniem piło 44,4% piętnasto-szesnastolatków i 64,5% siedemnasto-osiemnastolatków.

Wysoki odsetek badanych przyznaje się do przekraczania progu nietrzeźwości. W czasie ostatnich 30 dni przed badaniem chociaż raz upiło się 15,3% uczniów z młodszej kohorty i 24,7% ze starszej kohorty. W czasie całego życia ani razu nie upiło się 51,3% uczniów młodszych i 28,5% uczniów starszych.

Zarówno palenie tytoniu jak picie napojów alkoholowych jest bardziej rozpowszechnione wśród chłopców niż wśród dziewcząt.

Wyniki badania wskazują na znacznie wyższy poziom rozpowszechnienia używania substancji legalnych, niż nielegalnych.

Zwraca uwagę wysoki odsetek uczniów, którzy kiedykolwiek używali leków uspokajających lub nasennych bez przepisu lekarza (15,9% z młodszej kohorty i 18,3% ze starszej kohorty). Sięganie po te leki jest bardziej rozpowszechnione wśród dziewcząt niż wśród chłopców.

Wśród substancji nielegalnych relatywnie najwyższym rozpowszechnieniem cechują się konopie indyjskie. Chociaż raz w ciągu całego życia używało ich 13,1% młodszych uczniów i 27,9% starszych uczniów. Na drugim miejscu wśród substancji nielegalnych są wśród uczniów gimnazjów grzyby halucynogenne – 3,4%, a wśród uczniów szkół wyższego poziomu – amfetamina (9,1%).

Aktualne, okazjonalne używania substancji nielegalnych, czego wskaźnikiem jest używanie w czasie ostatnich 12 miesięcy, także stawia przetwory konopi na pierwszym miejscu pod względem rozpowszechnienia. W klasach trzecich gimnazjów używa tego środka ponad 9,3% uczniów, w klasach drugich szkół ponadgimnazjalnych – 18,3%. Kolejne miejsca zajmują, w przypadku młodszych uczniów, amfetamina grzyby i halucynogenne, a starszych amfetamina i ecstazy. W czasie ostatnich 30 dni przed badaniem 4,3% uczniów klas trzecich gimnazjów i 9,8% uczniów klas drugich szkół ponadgimnazjalnych używało marihuany lub haszyszu.

Zarówno eksperymentowanie z substancjami nielegalnymi, jak ich okazjonalne używanie jest bardziej rozpowszechnione wśród chłopców niż wśród dziewcząt.

Uwagę zwraca wysoki poziom dostępności napojów alkoholowych przejawiający się w ocenach respondentów. Na tym tle dostępność substancji nielegalnych jest oceniana znacznie niżej.

Większość młodzieży jest dobrze zorientowana w zakresie ryzyka szkód zdrowotnych i społecznych związanych z używaniem substancji psychoaktywnych. O stopniu ryzyka, według ocen respondentów, decyduje bardziej nasilenie używania, niż rodzaj substancji.

Poziom akceptacji dla używania poszczególnych substancji jest znacznie zróżnicowany. Sporadyczne picie jest powszechnie akceptowane natomiast używanie substancji nielegalnych spotyka się generalnie z większym potępieniem niż picie alkoholu czy palenie tytoniu. Należy odnotować, że marihuana i haszysz są przez młodzież traktowane bardziej liberalnie niż inne substancje nielegalne.

Zarówno uczniowie trzecich klas gimnazjów, jak drugich klas szkół ponadgimnazjalnych w 67%-76% uczestniczyli w poprzednim roku szkolnym w zajęciach profilaktycznych w szkole. Większość z uczestniczących dostrzega wpływ zajęć profilaktycznych, przynajmniej na sferę swoich przekonań w kwestii używania narkotyków. Analiza używania substancji w czasie ostatnich 30 dni przed badaniem w podziale na uczniów, którzy uczestniczyli w zajęciach profilaktycznych oraz nieuczestniczących wykazała mniejszy odsetek pijących napoje alkoholowe w tej pierwszej grupie, ale tylko w przypadku uczniów szkół ponadgimnazjalnych.

Porównanie wyników uzyskanych w Województwie Świętokrzyskim z wynikami równocześnie zrealizowanego badania ogólnopolskiego oraz badania w Województwie Opolskim wykazało nieco mniejszy poziom rozpowszechnienia używania substancji nielegalnych takich jak marihuana, amfetamina czy ecstasy wśród uczniów szkół ponadgimnazjalnych Województwa Świętokrzyskiego.

Odnotowano też nieco niższy poziom dostępności substancji nielegalnych oraz trochę wyższy zasięg działań profilaktycznych w szkołach.

6.1.9. Wykresy z raportu „Używanie alkoholu i narkotyków przez młodzież szkolną”

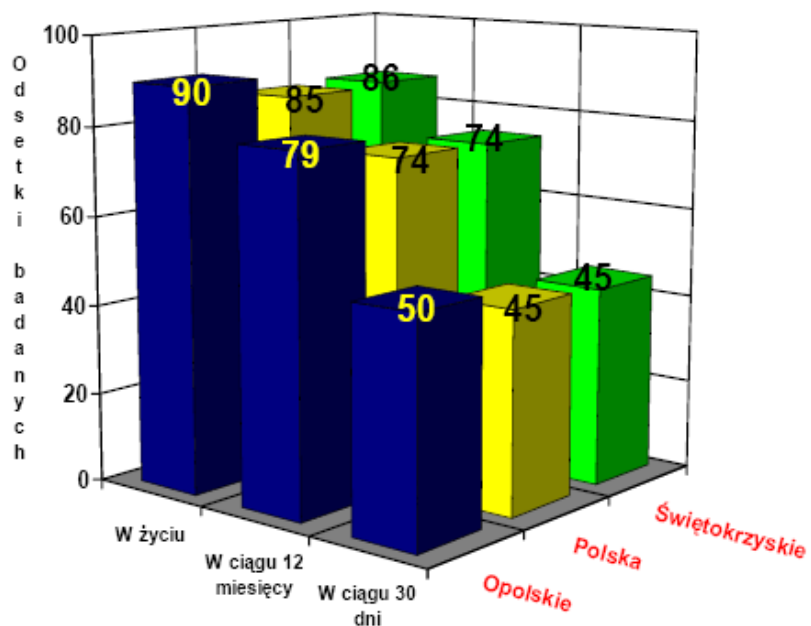

Wykres 1. Odsetki uczniów w wieku 15-16 lat, którzy pili napoje alkoholowe

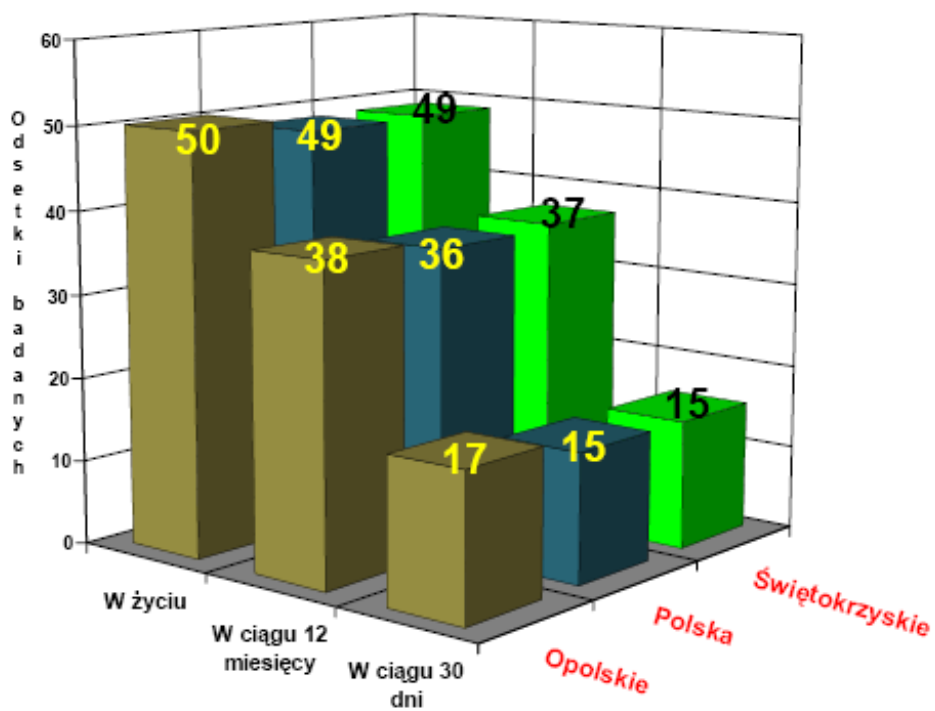

Wykres 2. Odsetki uczniów w wieku 15-16 lat, którzy upili się

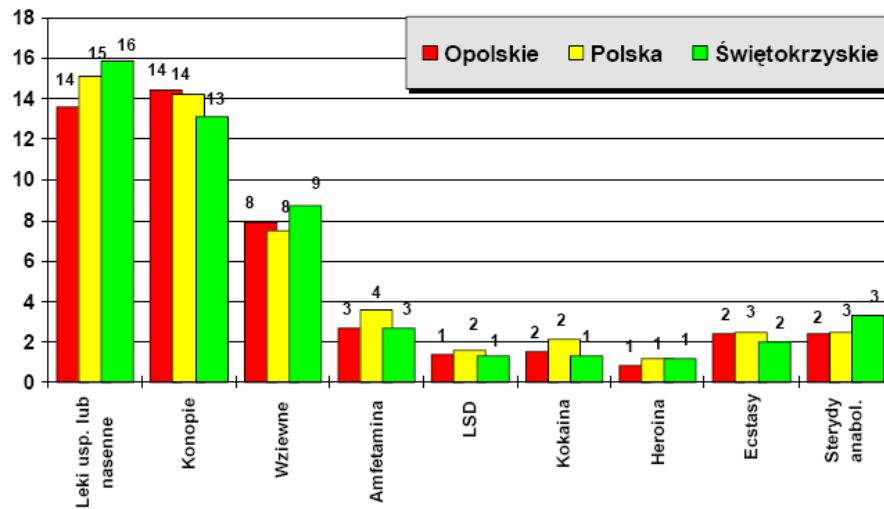

Janusz Sierosławski, Instytut Psychiatrii i Neurologii
Wykres 3. Odsetki uczniów w wieku 15-16 lat, którzy używali poszczególnych środków chociaż raz w swoim życiu

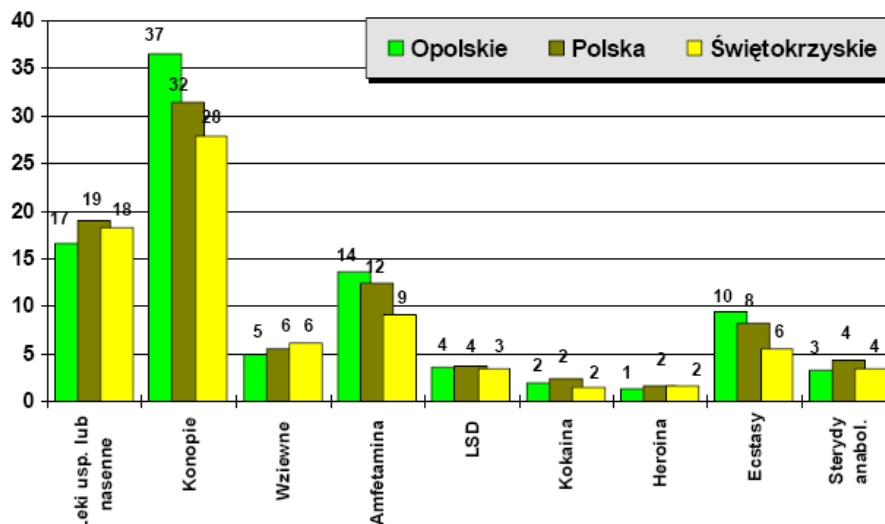

Janusz Sierosławski, Instytut Psychiatrii i Neurologii
Wykres 4. Odsetki uczniów w wieku 17-18 lat, którzy używali poszczególnych środków chociaż raz w swoim życiu

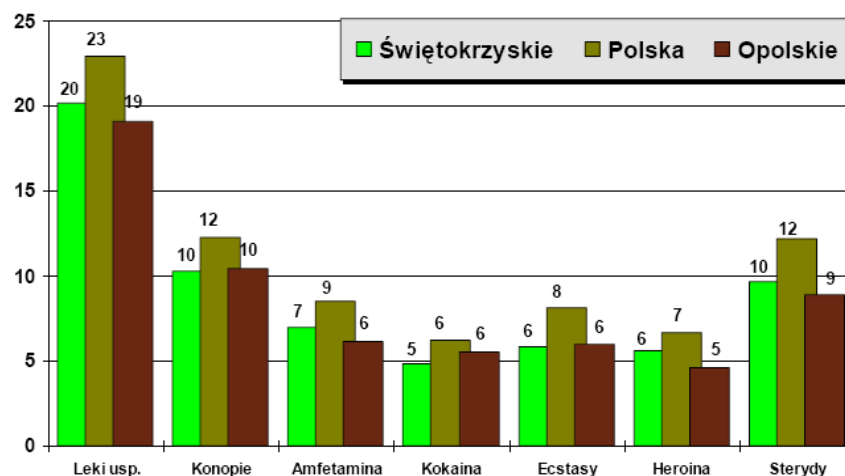

Janusz Sierosławski, Instytut Psychiatrii i Neurologii
Wykres 5. Odsetki uczniów w wieku 15-16 lat, którzy uznali poszczególne substancje za bardzo łatwe do zdobycia

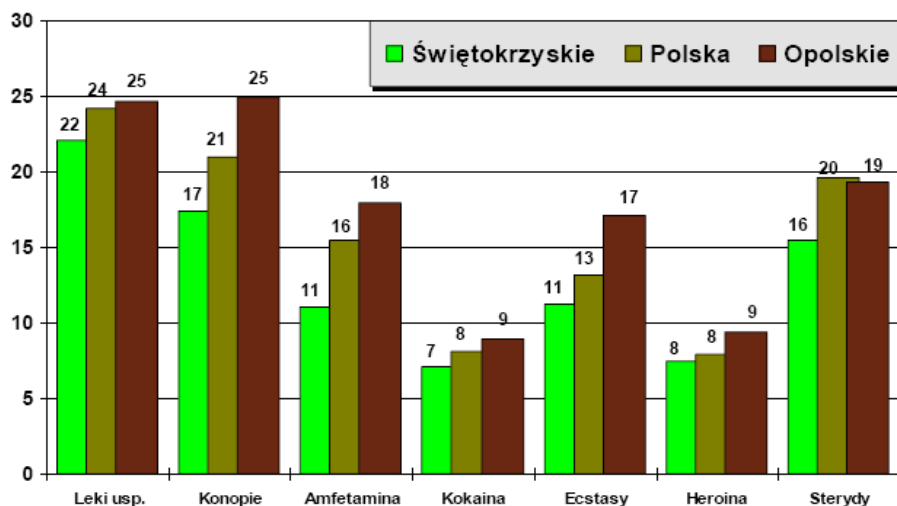

Janusz Sierosławski, Instytut Psychiatrii i Neurologii

Wykres 6. Odsetki uczniów w wieku 17-18 lat, którzy uznali poszczególne substancje za bardzo łatwe do zdobycia

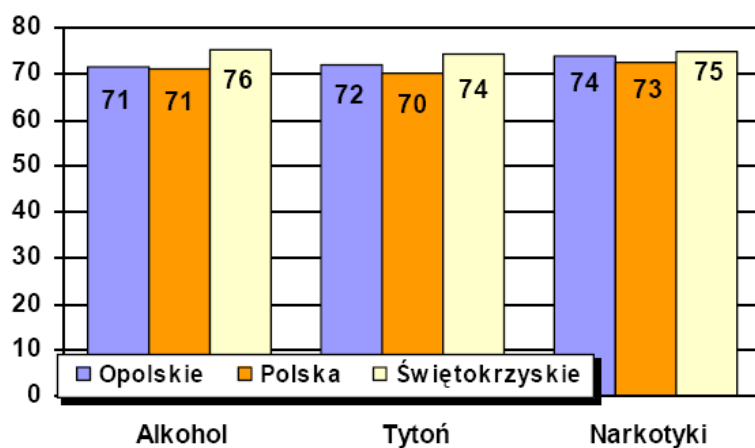

Wykres 7. Udział w zajęciach profilaktycznych w czasie poprzedniego roku szkolnego – odsetki uczniów klas III gimnazjum

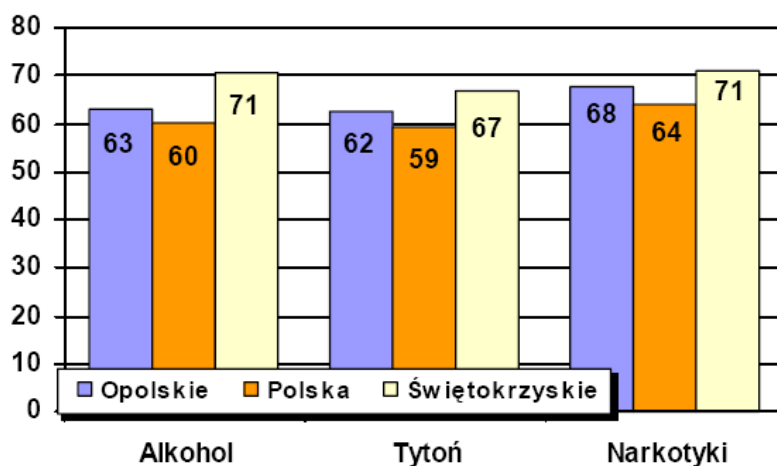

Wykres 8. Udział w zajęciach profilaktycznych w czasie poprzedniego roku szkolnego – odsetki uczniów klas II szkół ponadgimnazjalnych

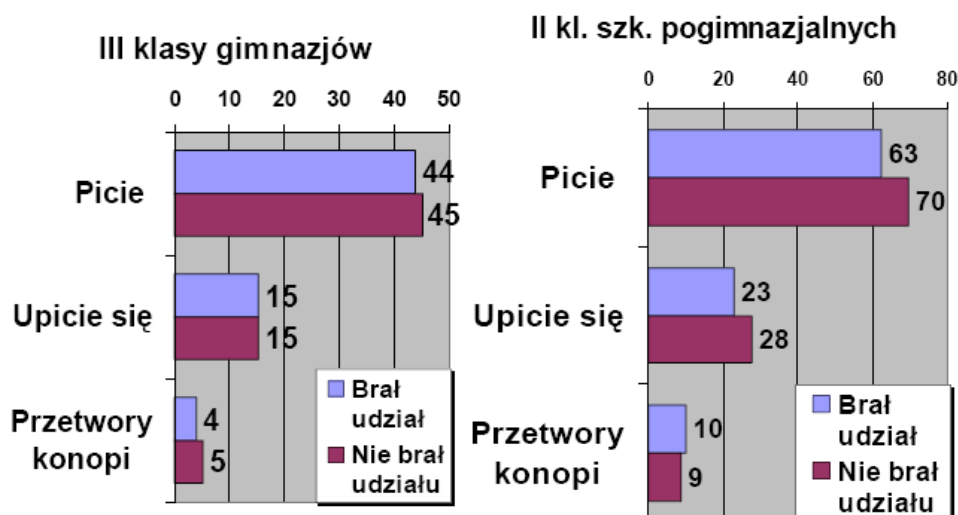

Wykres 9. Udział w zajęciach profilaktycznych w szkołach, a używanie substancji w czasie ostatnich 30 dni

6.1.10. Wnioski

Młodzież Województwa Świętokrzyskiego wedle wyników badania jawi się jako silnie zagrożona przez legalne substancje psychoaktywne, chociaż wskaźniki rozpowszechnienia nie są wyższe od średniej ogólnopolskiej.

Większość wskaźników dotyczących substancji nielegalnych także jest dość wysoka, jakkolwiek niektóre z nich są nawet niższe od ogólnopolskich.

Pamiętając, że nie cała młodzież objęta jest działaniami profilaktycznymi, ich zintensyfikowanie wydaje się niezbędne.

Wysoki poziom dostępności napojów alkoholowych w opiniach uczniów młodszych skłania do zwrócenia bacznej uwagi na kwestie sprzedaży alkoholu niepełnoletnim. Zintensyfikowanie działań kontrolnych w tym zakresie wydaje się koniecznym uzupełnieniem działań profilaktycznych skierowanych na ograniczanie popytu na napoje alkoholowe wśród młodzieży.

Wydaje się, że znaczne rozpowszechnienie używania substancji, a szczególnie rozmiary zjawiska picia alkoholu i używania przetworów konopi, jest efektem głębokiej zmiany obyczajowej, której dotychczasowe zabiegi profilaktyczne skutecznie przeciwstawić się nie są w stanie.

Dla zmniejszenia skali zagrożeń młodzieży stwarzanych przez substancje psychoaktywne, jeśli to jest w ogóle możliwe, potrzebna jest nie tylko mobilizacja całego społeczeństwa oparta na pełnym konsensusie, co do celu, jaki chcemy osiągnąć, ale też i pomysły nowego podejścia do redukcji popytu na substancje wśród młodzieży.

Znaczne rozmiary grup silniej zaangażowanych w używanie substancji skłaniają do przemyślenia na nowo priorytetów w strategii prewencyjnej.

Zastanowienia wymaga kwestia oferty dla młodych ludzi używających względnie często substancji nielegalnych lub pijących często, w ilościach prowadzących do nietrzeźwości. Wielu z nich nie uda się przekonać do zmiany tego stylu życia, konieczne wydaje się, zatem zadbanie o minimalizację szkód, do jakich to może prowadzić.

Szczegółowe wyniki badań zawiera raport z badań ankietowych zrealizowanych w województwie świętokrzyskim w 2005 r. „Używanie alkoholu i narkotyków przez młodzież szkolną”. Przedstawione powyżej materiały są fragmentami raportu.

6.2. Alkohol – wzorce konsumpcji, postawy, zachowania i stereotypy w województwie świętokrzyskim

W miesiącu listopadzie i grudniu 2005 r. na zlecenie Zarządu Województwa Świętokrzyskiego zostały przeprowadzone badania ankietowe w kierunku zdiagnozowania wzorów konsumpcji napojów alkoholowych oraz postaw i zachowań mieszkańców województwa świętokrzyskiego wobec alkoholu i problemów alkoholowych. Realizatorem badań była Pracownia Badań Społecznych w Sopocie.

Badanie zostało przeprowadzone na reprezentatywnej 500-osobowej próbie dorosłych mieszkańców województwa świętokrzyskiego.

Wśród ocenianych spraw znalazły się te o charakterze społeczno-ekonomicznym, a także kwestie związane z przestępczością oraz patologiami społecznymi.

Przedstawione wyniki wykazują, iż najważniejszym problemem społecznym, zdaniem mieszkańców województwa świętokrzyskiego jest:

- bezrobocie (84% respondentów uznaje to za problem bardzo ważny),
- przemoc i agresja na ulicach (63%),
- alkoholizm oraz picie [alkoholu] przez młodzież (po 60%),
- spadek stopy życiowej (58%),
- przemoc w rodzinie (56%).

Analiza wskaźników struktury spożycia alkoholu w województwie świętokrzyskim wykazuje, iż różni się ona tylko nieznacznie od ogólnopolskiej. W obu przypadkach przeważa wódka (49% w województwie świętokrzyskim oraz 47% w Polsce). Na drugim miejscu znajduje się piwo (42% wobec 45% w Polsce). Wino stanowi najmniejszą część spożywanych napojów alkoholowych (9% zarówno w województwie świętokrzyskim, jak i w Polsce).

Tabela 36. Średnie spożycie dla konsumentów napojów alkoholowych

	Kobieta		Mężczyzna		Ogółem	
	Woj. św.	Polska	Woj. św.	Polska	Woj. św.	Polska
Ogółem	1,19	2,12	7,21	7,74	4,31	4,97
Wiek						
18-29 lat	2,12	3,22	5,48	8,05	4,08	5,69
30-39 lat	1,53	1,89	10,23	8,82	60,8	5,52
40-49 lat	0,77	2,85	9,48	90,8	5,62	6,08
50-64 lata	0,86	1,35	7,84	8,32	4,21	4,71
65 i więcej lat	0,48	0,66	2,20	2,19	1,27	1,43
Wielkość miejscowości						
Miasto >200 tys.	1,87	2,53	3,24	8,98	2,49	5,61
Miasto 50-200 tys.	2,31	2,63	10,92	8,72	6,49	5,51
Miasto < 50 tys.	0,77	1,75	6,83	6,31	3,50	4,01
Wieś	0,82	1,80	7,35	7,50	4,50	4,95
Wykształcenie						
Podstawowe	0,64	1,85	10,42	8,39	6,16	4,94
Zawodowe	1,70	1,57	6,69	9,03	4,92	6,48
Średnie	1,25	2,58	5,99	6,53	3,22	4,39
Wyższe	1,20	1,99	3,96	5,91	2,49	3,53
Status zawodowy						
Praca zawodowa	1,38	1,95	6,17	7,92	4,53	5,47
Rencista, emeryt	0,65	0,99	4,05	5,37	2,13	2,97
Uczeń, student	2,27	4,74	4,95	5,39	3,48	4,99
Gospodyni domowa	1,00	1,71	-	-	1,00	4,71
Bezrobotny	1,50	3,48	13,87	12,62	8,00	8,35
Stosunek do religii						
Wierzący i praktykujący	0,96	1,54	7,30	6,49	4,03	3,75
Pozostali	2,63	3,82	6,98	9,46	5,51	7,35
Dochód gospodarstwa domowego						
Do 500 zł	1,69**	2,09	8,55**	14,92	5,70	8,94
501-1000	1,05	2,67	7,65	8,14	4,66	5,04
1001-1500	0,71	1,45	9,92	6,46	3,92	4,01
1501-2000	1,24	2,01	3,77	9,00	2,33	5,92
2001-3000	0,86	2,05	2,79	7,18	2,05	5,04
Ponad 3000	*	4,41	*	5,02	*	4,73

*Niska podstawa procentowania (n<15).

** Niska podstawa procentowania (n<20)

Generalnie – mieszkańcy województwa świętokrzyskiego piją nieco mniej alkoholu niż Polacy. Zarówno w województwie świętokrzyskim jak i całej Polsce, mężczyźni piją ponad trzy razy więcej alkoholu niż kobiety. Również wiek mieszkańców województwa świętokrzyskiego, podobnie jak Polski, wpływa na poziom wypitego alkoholu. Widać to zarówno w podziale mężczyzn i kobiety, jak i w całej badanej grupie: podczas gdy mieszkańcy województwa świętokrzyskiego między 18 a 39 rokiem życia wypijają rocznie około 4 litrów czystego alkoholu (w badaniu ogólnopolskim 5,7 l), w wieku 40-64 lat – 5,6 litra (w Polsce – ok. 6l), to po 65 roku – 1,27 litra (w Polsce 1,43 l). Ogólnie w całej Polsce znacznie więcej alkoholu niż pozostałe grupy piją mężczyźni z wykształceniem zawodowym (6,48 l) natomiast wśród mieszkańców województwa świętokrzyskiego – najwięcej piją mężczyźni z wykształceniem podstawowym (10,41 l), a najmniej kobiety z wykształceniem zawodowym (1,70 l). w próbie świętokrzyskiej widoczny jest związek między wykształceniem a ilością spożywanego alkoholu.

Status zawodowy podobnie dzieli respondentów w Polsce i województwie świętokrzyskim. Wśród mieszkańców województwa świętokrzyskiego najczęściej pija bezrobotni (8 l wobec 8,35 l w badaniu ogólnopolskim), w dalszej kolejności pojawiają się osoby pracujące zawodowo (4,35 l) oraz uczniowie i studenci (3,48 l). najmniej alkoholu w województwie świętokrzyskim – i w całym kraju – piją gospodynie domowe (1,0 l vs 1,17 l).

Kolejną cechą wpływającą na wielkość spożycia alkoholu jest stosunek badanego do wiary: w badaniu ogólnopolskim osoby wierzące i praktykujące (zarówno wśród kobiet, jak i wśród mężczyzn) przeciętnie piją połowę mniej niż pozostałe. W województwie świętokrzyskim wierzący mężczyźni piją więcej (7,3 l) niż pozostali (6,98 l).

Podsumowując, należy stwierdzić, że osoby najczęściej wypijające to mężczyźni: zamieszkujący w gospodarstwach o najniższych dochodach, w wieku od 30 do 39 lat, z wykształceniem podstawowym, pochodzący z miast od 50 do 200 tys. mieszkańców oraz niewierzący lub wierzący ale niepraktykujący. Natomiast najmniej wypijają osoby po 65 roku życia oraz kobiety: zamieszkujące wsie lub małe miasta, posiadające wykształcenie podstawowe.

W województwie świętokrzyskim w stosunku do całej Polski jest prawie tyle samo abstynentów (17% wobec 16%) – w grupie kobiet (27% wobec 23% w Polsce), a wśród mężczyzn (7% wobec 8% w Polsce). Podobnie jak w badaniu ogólnopolskim, można zaobserwować wyraźny związek abstynencji z wiekiem – im starsi respondenci, tym częściej pojawiają się wśród nich abstynenci, tzn. – gdy wśród badanych w województwie świętokrzyskim respondentów w wieku 18-49 lat odsetek abstynentów wynosi 6%-17% (w Polsce 6%-10%), to wśród respondentów w wieku 50 lat i więcej już 21%-36% (w Polsce 19%-41%). Warto przy tym zauważyć, że wśród mężczyzn nie odnotowujemy tak znacznego przyrostu odsetka abstynentów między najmłodszymi, a najstarszymi osobami (0% niepijących wśród najmłodszych i 16% wśród najstarszych mężczyzn). Natomiast wśród kobiet różnica jest znacznie większa: 13% wśród respondentek w wieku 18-19 lat, do 46% wśród kobiet ponad 65-letnich.

Tak jak w badaniu ogólnopolskim – najczęściej abstynentów odnajdziemy wśród kobiet z wykształceniem podstawowym. Generalnie, wraz ze wzrostem poziomu wykształcenia, maleje odsetek osób niepijących.

Cechą różnicującą rozpowszechnienie abstynencji jest również status zawodowy.

Zdecydowanie najmniej abstynentów jest wśród uczniów i studentów oraz bezrobotnych mężczyzn. Najwięcej abstynentów jest wśród gospodyń domowych oraz rencistów i emerytów.

W województwie świętokrzyskim, nieco mniejszy niż w całym kraju, jest odsetek osób nadmiernie pijących (w województwie świętokrzyskim – 11%, w Polsce – 16%).

Dotyczy to większości grup demograficzno-społecznych mieszkańców województwa świętokrzyskiego.

Największy odsetek osób nadmiernie pijących można znaleźć wśród mieszkańców województwa świętokrzyskiego w wieku 40-49 lat (16%), zamieszkałych w miastach od 50 do 200 tys. mieszkańców (25%), bezrobotnych (21%), o najniższych dochodach (14%), niewierzących albo wierzących, ale niepraktykujących (23%) oraz z wykształceniem podstawowym (13%) i średnim (12%). Osoby nadmiernie pijące praktycznie nie zdarzają się w grupie najstarszych mieszkańców województwa świętokrzyskiego oraz w grupie gospodyń domowych, niewiele jest ich też wśród osób z wyższym wykształceniem (3%), wierzących (5%) oraz mieszkańców wsi (6%).

Mieszkańcy województwa świętokrzyskiego znacznie częściej niż ogół Polaków kierują samochodem pod wpływem alkoholu. Średnio co ósmemu (13%) mieszkańcowi woj. świętokrzyskiego, który przynajmniej raz w ciągu ostatnich 12 miesięcy prowadził samochód lub inny pojazd mechaniczny, zdarzyło się robić to pod wpływem alkoholu (w populacji ogólnopolskiej 3%).

W świętokrzyskiej edycji badania żadna z kobiet nie zadeklarowała prowadzenia samochodu pod wpływem alkoholu. Najwięcej osób kierujących pod wpływem alkoholu – zarówno w województwie świętokrzyskim (39%), jak i w Polsce (9%) – jest wśród osób bezrobotnych.

Należy zauważyć, że pierwsze spożycie napoju alkoholowego w okresie niepełnoletności jest dość powszechne wśród mieszkańców województwa świętokrzyskiego.

Prawie co piąta kobieta (18%) i 44% mężczyzn w województwie przyznają, że po raz pierwszy spożyli alkohol przed osiemnastym rokiem życia. Podobna prawidłowość wystąpiła również w skali ogólnopolskiej. Wśród ogółu badanych niemal 40% piło alkohol przed uzyskaniem pełnoletności – wśród kobiet odsetek ten wyniósł 28%, podczas gdy aż co drugi mężczyzna spożywał alkohol przed 18. rokiem życia.

Wśród kobiet, które kiedykolwiek były w ciąży, 14% zadeklarowało (w Polsce niemal tyle samo – 17%), że w okresie, gdy spodziewały się dziecka, co najmniej raz piły alkohol. Najczęściej (27%) były to kobiety z najmłodszego pokolenia, zdecydowanie w najmniejszym stopniu alkohol spożywały kobiety z najstarszego pokolenia (obecnie w wieku powyżej 60 lat – 7%).

W województwie świętokrzyskim do picia w czasie ciąży najczęściej przyznawały się kobiety z wykształceniem zawodowym (27%), a najrzadziej z wyższym (9%) i podstawowym (10%).

Najczęściej kobiety piły alkohol kilka razy (39%) albo jeden raz w okresie całej ciąży (35% wskazań). Zdarzały się jednak i takie osoby (5%), które pozwalały sobie na wypicie alkoholu kilka razy w miesiącu lub częściej.

W Polsce sytuacja przedstawia się nieco inaczej: kilka razy w czasie ciąży piła co druga kobieta, która kiedykolwiek była w ciąży, a raz – co czwarta.

W zdecydowanej większości respondenci nie deklarowali korzystania z pomocy w sprawach związanych z uzależnieniami i patologiami społecznymi. Jedynie 2% przyznało, że zwracało się o pomoc w kwestii problemów alkoholowych. Do szukania pomocy w przypadku problemów związanych z narkomanią nie przyznał się nikt, a w przypadku przemocy w rodzinie – 0,8% badanych mieszkańców województwa świętokrzyskiego. W skali całego kraju z pomocy w związku z problemami alkoholowymi korzystało niespełna 3% badanych. W województwie świętokrzyskim 65% badanych stwierdziło, iż w przypadku problemów z alkoholem kogoś ze swoich bliskich wiedziałoby, gdzie szukać pomocy (suma odpowiedzi 'raczej tak' i 'zdecydowanie tak'). Dla porównania, w skali całego kraju taką wiedzę zadeklarowało 48% badanych.

Wśród mieszkańców województwa świętokrzyskiego osoby spożywające od 6 do 12 l alkoholu rocznie najczęściej wiedziałyby, gdzie szukać pomocy dla bliskich (76%). Badanie ogólnopolskie dostarczyło zbliżonego wyniku. Grupę o największej świadomości miejsc, gdzie udzielana jest pomoc, stanowiły osoby konsumujące od 6 do 12 l czystego alkoholu rocznie, z których ponad ¾ zdecydowanie lub raczej wiedziałyby, gdzie szukać pomocy dla osoby mającej problemy z alkoholem.

Oceniając efektywność działania różnych instytucji i organizacji niosących pomoc w problemach alkoholowych, prawie połowa badanych w województwie świętokrzyskim (49%) nie potrafiła ocenić, czy w ostatnich latach wzrosła skuteczność leczenia osób uzależnionych od alkoholu, a 26% uznało, iż nastąpiło zwiększenie skuteczności leczenia (łącznie odpowiedzi 'zdecydowanie tak' oraz 'raczej tak'). W grupach wyróżnionych ze względu na poziom spożywanego rocznie alkoholu osoby spożywające od 6 do 12 l czystego alkoholu rocznie najczęściej (36%) wyrażały przekonanie, że w ostatnich latach wzrosła skuteczność leczenia osób uzależnionych od alkoholu. Takiego zdania było 27% abstynentów.

Taki obraz konsumpcji alkoholu w województwie świętokrzyskim kształtuje się w świetle wybranych wyników raportu z badań ankietowych przeprowadzonych wśród mieszkańców naszego województwa.

Szczegółowe dane zawarte są w raporcie z badań ankietowych zrealizowanych w listopadzie i grudniu 2005 r. „Wzorce konsumpcji alkoholu w województwie świętokrzyskim”. Powyżej przedstawione materiały są fragmentami raportu.

6.3. Leczenie osób uzależnionych

Leczenie osób z powodu zaburzeń spowodowanych używaniem alkoholu i innych substancji psychoaktywnych w poradniach odwykowych w latach 2006 – 2007 ilustrują tabele 37 – 40.

Tabela 37. Leczeni ogółem w poradniach odwykowych wg rozpoznania zasadniczego w latach 2006 i 2007

Wyszczególnienie		Liczby bezwzględne		% do ogółu leczonych 2007	Współczynnik na 100 tys. ludności	
		2006	2007		2006	2007
OGÓLEM		7 896	7 482	100,0	617,0	586,6
Zaburzenia psychiczne spowodowane używaniem alkoholu	Ostre zatrucie (F10.0)	358	1 736	23,2	28,0	136,1
	Używanie szkodliwe (F10.1)	194	95	1,2	15,2	7,5
	Zespół uzależnienia (F10.2)	6 700	5 156	68,9	523,5	404,2
	Zespół abstynencyjny bez majaczenia (F10.3)	185	124	1,7	14,5	9,7
	Zespół abstynencyjny z majaczeniem (F10.4)	21	3	0,05	1,6	0,2
	Zaburzenia psychotyczne bez majaczenia (F10.5)	63	39	0,5	4,9	3,1
	Zespół amnestyczny (F10.6)	14	10	0,15	1,1	0,8
	Inne zaburzenia psychiczne (F10.7, F10.8, F10.9)	361	319	4,3	28,2	25,0
Współistniejące uzależnienie od substancji psychoaktywnych (F11-F19)		49	76	-	3,8	6,0
Współuzależnienia		984	750	-	76,9	58,8

Źródło: Biuletyn ŚCMOZ 2007 i 2008

Tabela 38. Leczeni po raz pierwszy w poradniach odwykowych wg rozpoznania zasadniczego w latach 2006-2007

Wyszczególnienie		Liczby bezwzględne		% do ogółu leczonych 2007	Współczynnik na 100 tys. ludności	
		2006	2007		2006	2007
OGÓLEM		3 102	3 024	100,0	242,4	237,1
Zaburzenia psychiczne spowodowane używaniem alkoholu	Ostre zatrucie (F10.0)	109	694	22,9	8,5	54,4
	Używanie szkodliwe (F10.1)	101	41	1,4	7,9	3,2
	Zespół uzależnienia (F10.2)	2 741	2 162	71,5	214,2	169,5
	Zespół abstynencyjny bez majaczenia (F10.3)	49	53	1,7	3,8	4,2
	Zespół abstynencyjny z majaczeniem (F10.4)	4	2	0,1	0,3	0,2
	Zaburzenia psychotyczne bez majaczenia (F10.5)	14	7	0,2	1,1	0,5
	Zespół amnestyczny (F10.6)	-	2	0,1	-	0,2
	Inne zaburzenia psychiczne (F10.7, F10.8, F10.9)	84	63	2,1	6,6	4,9
Współistniejące uzależnienie od substancji psychoaktywnych (F11-F19)		21	22	-	1,6	1,7
Współuzależnienia		591	466	-	46,2	36,5

Źródło: Biuletyn ŚCMOZ 2007 i 2008

Tabela 39. Leczeni w poradniach odwykowych na zaburzenia spowodowane używaniem substancji psychoaktywnych wg rozpoznania zasadniczego w latach 2006-2007

Wyszczególnienie		Liczby bezwzględne		% do ogółu leczonych 2007r.	Współczynnik na 100 tys. ludności	
		2006	2007		2006	2007
Leczeni ogółem		758	637	100,0	59,2	49,9
Opiaty	Ostre zatrucie i używanie szkodliwe (F11.0, F 11.1)	21	3	0,5	1,6	0,2
	Zespół uzależnienia i zespół abstynencyjny (F11.2, F11.3)	13	10	1,6	1,0	0,8
Kanabinoły	Ostre zatrucie i używanie szkodliwe (F12.0, F 12.1)	57	61	9,6	4,5	4,8
	Zespół uzależnienia i zespół abstynencyjny (F12.2, F12.3)	49	60	9,5	3,8	4,7
	Zaburzenia psychiatryczne (F12.4, F 12.5, F12.6)	1	2	0,3	0,1	0,2
Leki uspokajające i nasenne	Ostre zatrucie i używanie szkodliwe (F13.0, F 13.1)	53	50	7,8	4,1	3,9
	Zespół uzależnienia i zespół abstynencyjny (F13.2, F13.3)	148	125	19,6	11,6	9,8
	Zaburzenia psychiatryczne (F13.4, F13.5, F13.6)	12	20	3,1	0,9	1,6
	Inne (F13.7, F13.8, F13.9)	1	0	0,0	0,1	0,0
Kokaina	Zespół uzależnienia i zespół abstynencyjny (F14.2, F14.3)	2	0	0,0	0,2	0,0
	Zaburzenia psychiatryczne (F14.4, F14.5, F14.6)	1	5	0,8	0,1	0,4
Inne subst. pobudzające (kofeina)	Ostre zatrucie i używanie szkodliwe (F15.0, F 15.1)	23	9	1,4	1,8	0,7
	Zespół uzależnienia i zespół abstynencyjny (F15.2, F15.3)	40	22	3,5	3,1	1,7
	Zaburzenia psychiatryczne (F15.4, F15.5, F15.6)	2	3	0,5	0,2	0,2
Substancje halucynogenne	Ostre zatrucie i używanie szkodliwe (F16.0, F 16.1)	1	0	0,0	0,1	0,0
	Zespół uzależnienia i zespół abstynencyjny (F16.2, F16.3)	1	4	0,6	0,1	0,3
Lotne rozpuszczalniki	Ostre zatrucie i używanie szkodliwe (F18.0, F 18.1)	1	3	0,5	0,1	0,2
	Zespół uzależnienia i zespół abstynencyjny (F18.2, F18.3)	8	11	1,7	0,6	0,9
	Zaburzenia psychiatryczne (F18.4, F18.5, F18.6)	1	0	0,0	0,1	0,0
Kilka substancji lub inne substancje psychoaktywne	Ostre zatrucie i używanie szkodliwe (F19.0, F 19.1)	44	59	9,3	3,4	4,6
	Zespół uzależnienia i zespół abstynencyjny (F19.2, F19.3)	121	108	16,9	9,5	8,5
	Zaburzenia psychiatryczne (F19.4, F19.5, F19.6)	8	8	1,2	0,6	0,6
	Inne (F19.7, F19.8, F19.9)	2	1	0,1	0,2	0,1
Używanie tytoniu (F17)		148	73	11,5	11,5	5,7

Źródło: Biuletyn ŚCMOZ 2007 i 2008

Tabela 40. Leczeni w poradniach odwykowych na zaburzenia spowodowane używaniem substancji psychoaktywnych wg rozpoznania zasadniczego w latach 2006 – 2007

Wyszczególnienie		Liczby bezwzględne		% do ogółu leczonych 2007r.	Współczynnik na 100 tys. ludności	
		2006	2007		2006	2007
Leczeni ogółem		412	173	100,0	32,2	13,6
Opiaty	Ostre zatrucie i używanie szkodliwe (F11.0, F 11.1)	4	0	0,0	0,3	0,0
	Zespół uzależnienia i zespół abstynencyjny (F11.2, F11.3)	3	6	3,5	0,2	0,5
Kanabinoły	Ostre zatrucie i używanie szkodliwe (F12.0, F 12.1)	46	9	5,2	3,6	0,7
	Zespół uzależnienia i zespół abstynencyjny (F12.2, F12.3)	41	10	5,8	3,2	0,8
	Zaburzenia psychiatryczne (F12.4, F 12.5, F12.6)	1	1	0,6	0,1	0,1
Leki uspokajające i nasenne	Ostre zatrucie i używanie szkodliwe (F13.0, F 13.1)	18	7	4,0	1,4	0,5
	Zespół uzależnienia i zespół abstynencyjny (F13.2, F13.3)	36	34	19,7	2,8	2,7
	Zaburzenia psychiatryczne (F13.4, F13.5, F13.6)	6	5	2,9	0,5	0,4
	Inne (F13.7, F13.8, F13.9)	1	0	0,0	0,1	0,0
Kokaina	Zespół uzależnienia i zespół abstynencyjny (F14.2, F14.3)	1	0	0,0	0,1	0,0
	Zaburzenia psychiatryczne (F14.4, F14.5, F14.6)	0	4	2,3	0,0	0,3
Inne subst. pobudzające (kofeina)	Ostre zatrucie i używanie szkodliwe (F15.0, F 15.1)	21	0	0,0	1,6	0,0
	Zespół uzależnienia i zespół abstynencyjny (F15.2, F15.3)	29	5	2,9	2,3	0,4
	Zaburzenia psychiatryczne (F15.4, F15.5, F15.6)	2	1	0,6	0,2	0,1
Substancje halucynogenne	Ostre zatrucie i używanie szkodliwe (F16.0, F 16.1)	1	0	0,0	0,1	0,0
	Zespół uzależnienia i zespół abstynencyjny (F16.2, F16.3)	1	2	1,2	0,1	0,1
Lotne rozpuszczalniki	Ostre zatrucie i używanie szkodliwe (F18.0, F 18.1)	0	0	0,0	0,0	0,0
	Zespół uzależnienia i zespół abstynencyjny (F18.2, F18.3)	6	5	2,9	0,5	0,4
	Zaburzenia psychiatryczne (F18.4, F18.5, F18.6)	0	0	0,0	0,0	0,0
Kilka substancji lub inne substancje psychoaktywne	Ostre zatrucie i używanie szkodliwe (F19.0, F 19.1)	33	3	1,7	2,6	0,2
	Zespół uzależnienia i zespół abstynencyjny (F19.2, F19.3)	68	30	17,3	5,3	2,4
	Zaburzenia psychiatryczne (F19.4, F19.5, F19.6)	1	3	1,7	0,1	0,2
	Inne (F19.7, F19.8, F19.9)	0	0	0,0	0,0	0,0
Używanie tytoniu (F17)		93	48	27,7	7,3	3,8

Źródło: Biuletyn ŚCMOZ 2007 i 2008

Liczbę leczonych ogółem w oddziałach odwykowych funkcjonujących na terenie naszego województwa, w latach 2000 – 2007 ilustruje tabela 41 oraz wykres 10.

Tabela 41. Leczeni w oddziałach odwykowych w latach 2000 - 2007

Psychiatryczne odwykowe															
Liczba łóżek rzeczywistych								Liczba leczonych							
2000	2001	2002	2003	2004	2005	2006	2007	2000	2001	2002	2003	2004	2005	2006	2007
136	149	149	149	199	199	199	199	1580	1448	1613	1539	1977	2337	2321	2471

Źródło: Biuletyny ŚCMOZ 2001 - 2008

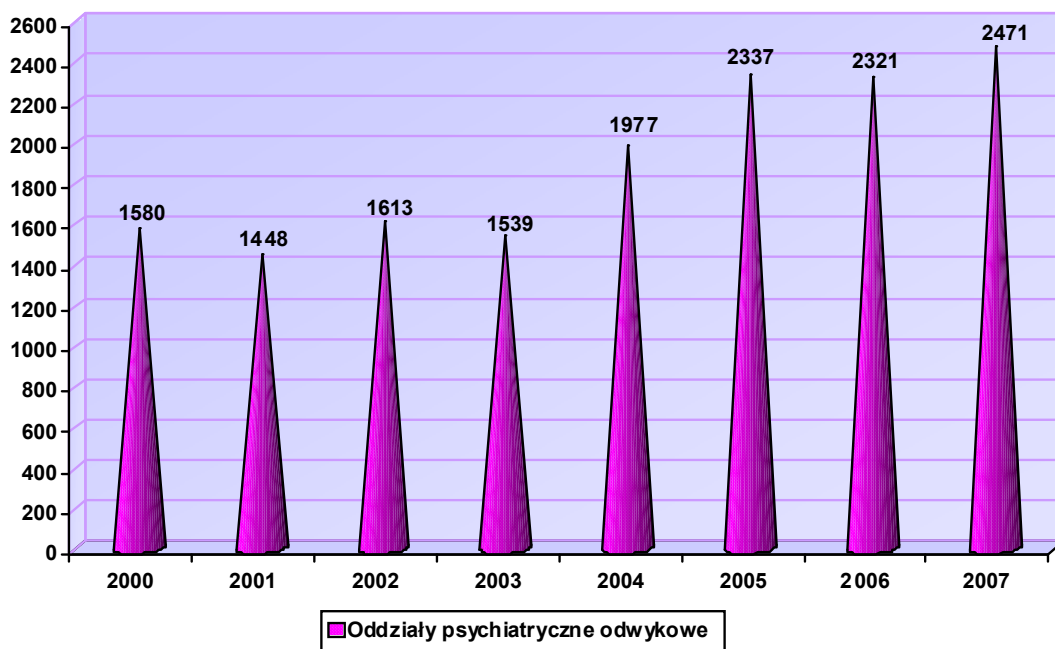

Wykres 10. Liczba leczonych ogółem w oddziałach odwykowych w latach 2000 – 2007

6.4. Podsumowanie i wnioski

Analiza czynników ryzyka mieszkańców Województwa Świętokrzyskiego jakimi są nikotynizm, narkomania oraz alkoholizm pozwalają sformułować następujące wnioski:

1. Z punktu widzenia zdrowotnego, a zarazem demograficznego – dla przyszłości społeczeństwa naszego województwa nikotynizm w pokoleniu młodocianym jak i wśród dorosłych jest poważnym zagrożeniem, wobec którego należy podjąć szeroko zakrojone działania profilaktyczne.
2. Sytuacja w aspekcie zagrożenia uzależnieniem dzieci i młodzieży w naszym województwie jest bardzo poważna, bowiem narkotyki lub środki toksyczne tzw. „wynałazki” kumulują bardzo często z alkoholem te same osoby.
3. Wczesny wiek inicjacji przyspiesza uzależnienie oraz powoduje destrukcję i zaburzenia patologiczne w rozwoju osobowości młodocianych.
4. Konieczna jest szeroka akcja prewencyjna szczególnie wśród młodzieży szkolnej.
5. Napoje alkoholowe są najbardziej rozpowszechnioną substancją psychoaktywną wśród młodzieży szkolnej, gdzie obserwuje się poważny wzrost konsumpcji alkoholu.
6. Liczba osób leczonych zarówno w poradniach zdrowia psychicznego jak i odwykowych sukcesywnie wzrasta.
7. Należy podjąć działania prewencyjne zarówno wśród młodzieży jak i dorosłych.

7. Czynniki społeczno – ekonomiczne mające wpływ na powstawanie potrzeb zdrowotnych

Województwo Świętokrzyskie zajmuje powierzchnię 11 708 km². Województwo Świętokrzyskie tworzy 13 powiatów ziemskich i 1 grodzki; 102 gminy w tym: 5 miejskich, 26 miejsko-wiejskich i 71 wiejskich. W granicach województwa zamieszkuje **1 275 550** osób.



Mapa 1. Mapa administracyjna województwa świętokrzyskiego

7.1. Ludność województwa świętokrzyskiego

Ludność województwa świętokrzyskiego według stanu na 31.12.2007 r. wyrażała się liczbą **1 275 550** mieszkańców w tym: **621 433** to mężczyźni, **654 117** – kobiety; **578 969** osób zamieszkiwało w miastach, a **696 581** to mieszkańcy obszarów wiejskich. W stosunku do 31 grudnia 1999 r. liczba ludności województwa świętokrzyskiego zmniejszyła się o 47 197 osób. Największy spadek ludności naszego województwa odnotowano w roku 2001. W analizowanym okresie tj. 1999-2007 w większym stopniu zmniejszyła się liczba mężczyzn – o 27 512 niż kobiet – o 19 685; również liczba mieszkańców miast zmniejszyła się w większym stopniu – o 26 505 niż liczba mieszkańców wsi – o 20 692.

Szczegółowe informacje dotyczące ludności województwa świętokrzyskiego według płci i miejsca zamieszkania w podziale na powiaty przedstawia tabela 42 oraz wykresy 11 – 15.

Tabela 42. Ludność wg powiatów stan na 31.12. w latach 2006 i 2007

Lp.	Powiat	2006					2007				
		M	K	Razem	miasto	wieś	M	K	Razem	miasto	wieś
WOJEWÓDZTWO ŚWIĘTOKRZYSKIE		623860	655978	1279838	579832	700006	691433	654117	1275550	578969	69581
1.	Miasto na prawach powiatu KIELCE	9852	108936	207188	207188		97545	108357	205902	205902	
2.	BUSKI	36038	37675	73713	17172	56541	35854	37591	73445	17035	56410
3.	JĘDRZEJOWSKI	44215	45110	89325	27292	61033	44053	45012	89065	27144	61921
4.	KAZIMIERSKI	17562	18084	35646	7071	28575	17439	18029	35468	7051	28417
5.	KIELECKI	98970	99887	198857	10480	188377	99419	100428	199847	13402	186445
6.	KONECKI	41322	42714	84036	26623	57413	41116	42474	83590	26392	57198
7.	OPATOWSKI	27750	28793	56543	11636	44907	27551	28558	56109	11549	44560
8.	OSTROWIECKI	55451	60408	115859	79947	35912	55218	60115	115333	79408	35925
9.	PIŃCZOWSKI	20768	21303	42071	12986	29085	20616	21195	41811	12814	28997
10.	SANDOMIERSKI	39536	41955	81491	29324	52167	39290	41784	81074	29160	51914
11.	SKARŻYSKI	38288	41442	79730	57827	21903	38029	41263	79292	57332	21960
12.	STARACHOWICKI	45636	48658	94294	55726	38568	45477	48477	93954	55369	38585
13.	STASZOWSKI	36674	37281	73955	25780	48175	36519	37178	73697	25647	48050
14.	WŁOSZCZOWSKI	23398	23732	47130	10780	36350	23307	23656	46963	10764	36199

Opracowano na podstawie danych opublikowanych przez GUS na stronach internetowych tabele – „Ludność według płci i powiatów (NTS 4) w 2006r. i 2007r.

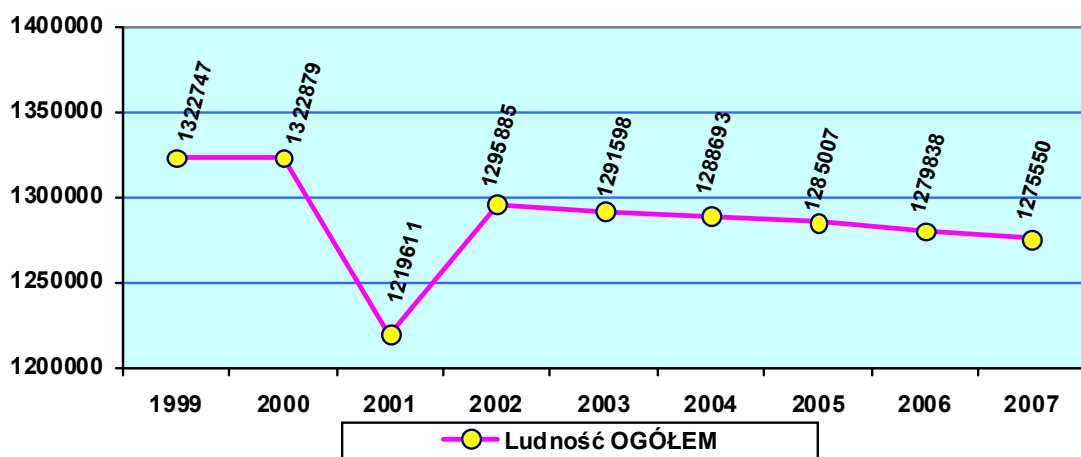

Wykres 11. Liczba ludności województwa świętokrzyskiego w latach 1999-2007 OGÓŁEM

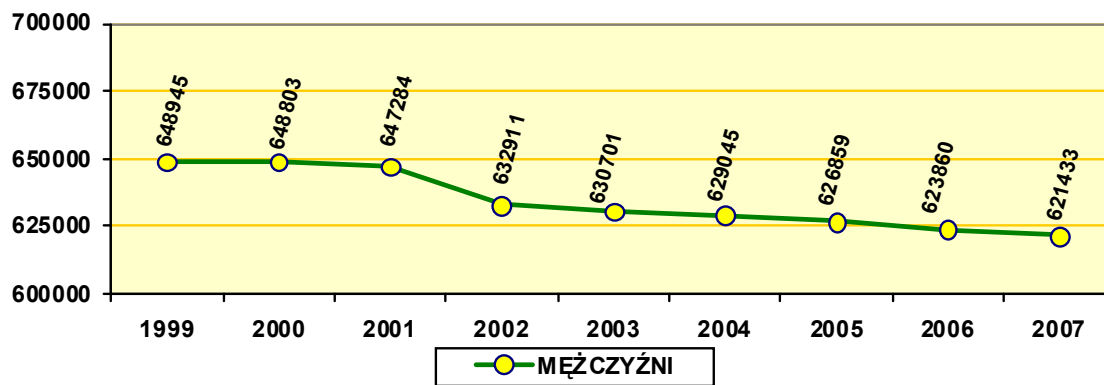

Wykres 12. Liczba ludności województwa świętokrzyskiego w latach 1999-2007 MĘŻCZYŹNI

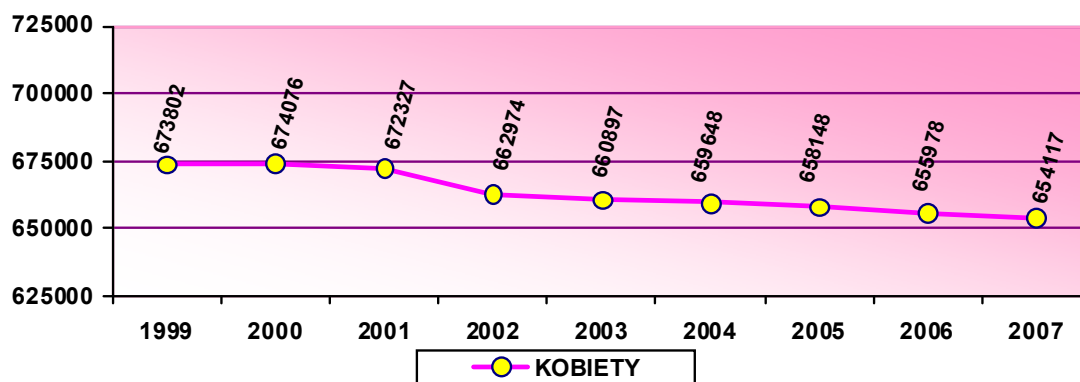

Wykres 13. Liczba ludności województwa świętokrzyskiego w latach 1999-2007 KOBIETY

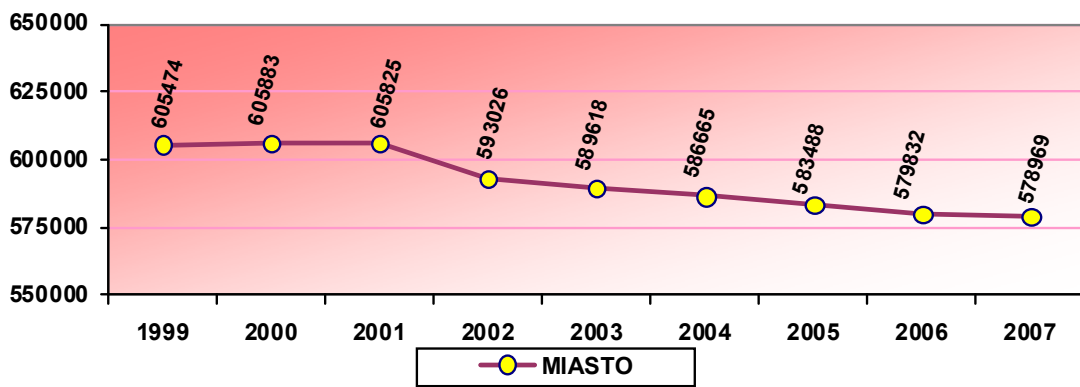

Wykres 14. Liczba ludności województwa świętokrzyskiego w latach 1999-2007 MIASTO

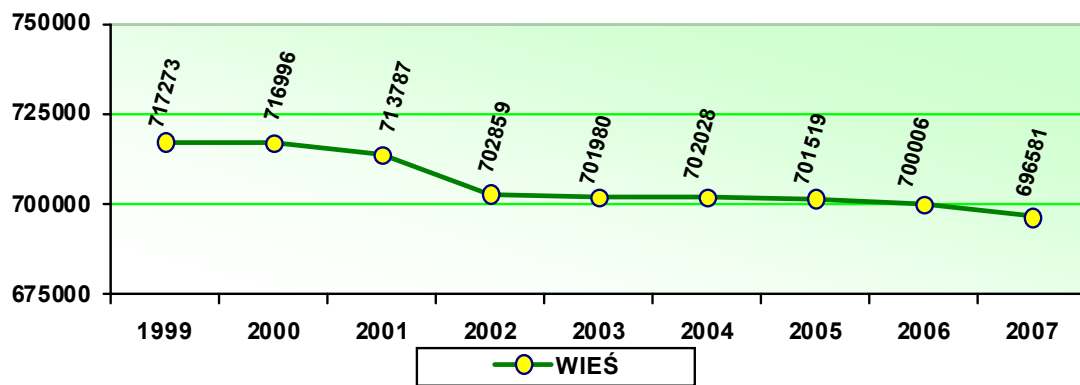

Wykres 15. Liczba ludności województwa świętokrzyskiego w latach 1999-2007 WIEŚ

7.2. Struktura ludności Województwa Świętokrzyskiego

Struktura ludności w latach 2006 - 2007 wg płci i wieku w województwie z uwzględnieniem podziału miasto-wieś nadal wykazuje spadek ludności województwa ogółem z 1 279 838 2006 r. do 1 275 550 w 2007 r. Spadek dotyczy zarówno mężczyzn jak i kobiet, a także miast i wsi.

Szczegółową strukturę ludności w roku 2006 i 2007 w województwie i poszczególnych powiatach przedstawiają tabele 43 i 44.

Tabela 43. Struktura populacji według płci i wieku w województwie i poszczególnych powiatach, z uwzględnieniem podziału miasto-wieś w roku 2007

Ludność wg płci i wieku stan w dniu 31.12. 2007 r.									
WOJEWÓDZTWO ŚWIĘTOKRZYSKIE				Miasto			Wieś		
wiek	ogółem	mężczyźni	kobiety	ogółem	mężczyźni	kobiety	ogółem	mężczyźni	kobiety
ogółem	1275550	621433	654117	578969	275385	303584	696581	346048	350533
0-4	56604	28987	27617	23532	12156	11376	33072	16831	16241
5-9	60757	31317	29440	24157	12561	11596	36600	18756	17844
10-14	75726	38455	37271	29305	14871	14434	46421	23584	22837
15-19	92708	47396	45312	39111	19839	19272	53597	27557	26040
20-24	106383	54528	51855	48124	24722	23402	58259	29806	28453
25-29	100634	52349	48285	47956	24444	23512	52678	27905	24773
30-34	89712	46702	43010	42108	21535	20573	47604	25167	22437
35-39	78793	40285	38508	35182	17630	17552	43611	22655	20956
40-44	77248	39403	37845	34969	16935	18034	42279	22468	19811
45-49	93002	46723	46279	44254	20634	23620	48748	26089	22659
50-54	102246	51021	51225	52374	24222	28152	49872	26799	23073
55-59	91306	44021	47285	47130	21432	25698	44176	22589	21587
60-64	61039	28284	32755	31174	14121	17053	29865	14163	15702
65 i więcej	189392	71962	117430	79593	30283	49310	109799	41679	68120

Opracowano na podstawie danych opublikowanych przez GUS na stronach internetowych tabele – „Ludność według płci i powiatów (NTS 4) w 2007 r.

Ludność wg płci i wieku stan w dniu 31.12. 2007 r.									
KIELCE MIASTO				Miasto			Wieś		
wiek	ogółem	mężczyźni	kobiety	ogółem	mężczyźni	kobiety	ogółem	mężczyźni	kobiety
ogółem	205902	97545	108357	205902	97545	108357			
0-4	8392	4389	4003	8392	4389	4003			
5-9	8127	4250	3877	8127	4250	3877			
10-14	9450	4797	4653	9450	4797	4653			
15-19	12888	6506	6382	12888	6506	6382			
20-24	16669	8597	8072	16669	8597	8072			
25-29	18679	9071	9608	18679	9071	9608			
30-34	16836	8493	8343	16836	8493	8343			
35-39	13574	6906	6668	13574	6906	6668			
40-44	12197	6021	6176	12197	6021	6176			
45-49	14744	6882	7862	14744	6882	7862			
50-54	17708	8023	9685	17708	8023	9685			
55-59	16780	7411	9369	16780	7411	9369			
60-64	11501	5184	6317	11501	5184	6317			
65 i więcej	28357	11015	17342	28357	11015	17342			
POWIAT BUSKI									
ogółem	73445	35854	37591	17035	7919	9116	56410	27935	28475
0-4	3183	1621	1562	700	363	337	2483	1258	1225
5-9	3474	1770	1704	712	351	361	2762	1419	1343
10-14	4275	2208	2067	815	414	401	3460	1794	1666
15-19	4955	2557	2398	1096	556	540	3859	2001	1858
20-24	5942	3007	2935	1453	696	757	4489	2311	2178
25-29	5483	2862	2621	1343	700	643	4140	2162	1978
30-34	5090	2614	2476	1235	604	631	3855	2010	1845
35-39	4613	2424	2189	1070	522	548	3543	1902	1641
40-44	4243	2196	2047	1043	494	549	3200	1702	1498
45-49	5235	2736	2499	1378	607	771	3857	2129	1728
50-54	5543	2865	2678	1481	711	770	4062	2154	1908
55-59	5113	2520	2593	1372	594	778	3741	1926	1815
60-64	3743	1706	2037	1030	445	585	2713	1261	1452
65 i więcej	12553	4768	7785	2307	862	1445	10246	3906	6340
POWIAT JĘDRZEJOWSKI									
ogółem	89065	44053	45012	27144	13179	13965	61921	30874	31047
0-4	4260	2210	2050	1239	642	597	3021	1568	1453
5-9	4430	2323	2107	1235	651	584	3195	1672	1523
10-14	5473	2763	2710	1347	700	647	4126	2063	2063
15-19	6353	3299	3054	1726	894	832	4627	2405	2222
20-24	7414	3781	3633	2313	1175	1138	5101	2606	2495
25-29	7455	3889	3566	2692	1403	1289	4763	2486	2277
30-34	6265	3352	2913	2144	1143	1001	4121	2209	1912
35-39	5174	2737	2437	1454	753	701	3720	1984	1736
40-44	4839	2502	2337	1444	735	709	3395	1767	1628
45-49	6103	3039	3064	1922	849	1073	4181	2190	1991
50-54	7204	3667	3537	2675	1208	1467	4529	2459	2070
55-59	6587	3252	3335	2464	1159	1305	4123	2093	2030
60-64	4195	2053	2142	1384	681	703	2811	1372	1439
65 i więcej	13313	5186	8127	3105	1186	1919	10208	4000	6208

Ludność wg płci i wieku stan w dniu 31.12. 2007 r.									
POWIAT KAZIMIERSKI				Miasto			Wieś		
wiek	ogółem	mężczyźni	kobiety	ogółem	mężczyźni	kobiety	ogółem	mężczyźni	kobiety
ogółem	35468	17439	18029	7051	3372	3679	28417	14067	14350
0-4	1434	730	704	269	143	126	1165	587	578
5-9	1601	791	810	267	132	135	1334	659	675
10-14	2115	1106	1009	371	198	173	1744	908	836
15-19	2596	1314	1282	513	256	257	2083	1058	1025
20-24	2870	1535	1335	631	329	302	2239	1206	1033
25-29	2642	1402	1240	558	277	281	2084	1125	959
30-34	2346	1247	1099	458	232	226	1888	1015	873
35-39	2225	1120	1105	437	213	224	1788	907	881
40-44	2164	1130	1034	461	224	237	1703	906	797
45-49	2489	1312	1177	591	297	294	1898	1015	883
50-54	2662	1392	1270	587	291	296	2075	1101	974
55-59	2316	1163	1153	501	238	263	1815	925	890
60-64	1731	810	921	352	155	197	1379	655	724
65 i więcej	6277	2387	3890	1055	387	668	5222	2000	3222
POWIAT KIELECKI									
ogółem	199847	99419	100428	13402	6557	6845	186445	92862	93583
0-4	10021	5091	4930	577	297	280	9444	4794	4650
5-9	11253	5732	5521	666	352	314	10587	5380	5207
10-14	14239	7190	7049	807	394	413	13432	6796	6636
15-19	16806	8540	8266	1069	547	522	15737	7993	7744
20-24	17923	9167	8756	1135	585	550	16788	8582	8206
25-29	16323	8436	7887	1210	611	599	15113	7825	7288
30-34	14671	7606	7065	984	515	469	13687	7091	6596
35-39	13252	6831	6421	861	436	425	12391	6395	5996
40-44	12716	6732	5984	854	423	431	11862	6309	5553
45-49	14636	7707	6929	991	494	497	13645	7213	6432
50-54	13894	7298	6596	1118	542	576	12776	6756	6020
55-59	11887	6150	5737	937	478	459	10950	5672	5278
60-64	7427	3599	3828	581	278	303	6846	3321	3525
65 i więcej	24799	9340	15459	1612	605	1007	23187	8735	14452
POWIAT KONECKI									
ogółem	83590	41116	42474	26392	12662	13730	57198	28454	28744
0-4	3811	1916	1895	1071	539	532	2740	1377	1363
5-9	3933	2017	1916	1134	588	546	2799	1429	1370
10-14	4939	2487	2452	1359	669	690	3580	1818	1762
15-19	5885	3090	2795	1730	875	855	4155	2215	1940
20-24	6990	3584	3406	2151	1127	1024	4839	2457	2382
25-29	6200	3386	2814	2064	1105	959	4136	2281	1855
30-34	5588	3000	2588	1842	957	885	3746	2043	1703
35-39	5195	2740	2455	1623	832	791	3572	1908	1664
40-44	5125	2655	2470	1574	763	811	3551	1892	1659
45-49	6066	3135	2931	1942	916	1026	4124	2219	1905
50-54	6646	3363	3283	2525	1147	1378	4121	2216	1905
55-59	6114	2994	3120	2469	1109	1360	3645	1885	1760
60-64	4147	1953	2194	1641	783	858	2506	1170	1336
65 i więcej	12951	4796	8155	3267	1252	2015	9684	3544	6140

Ludność wg płci i wieku stan w dniu 31.12. 2007 r.									
POWIAT OPATOWSKI				Miasto			Wieś		
wiek	ogółem	mężczyźni	kobiety	ogółem	mężczyźni	kobiety	ogółem	mężczyźni	kobiety
ogółem	56109	27551	28558	11549	5452	6097	44560	22099	22461
0-4	2455	1234	1221	508	253	255	1947	981	966
5-9	2783	1403	1380	527	266	261	2256	1137	1119
10-14	3533	1785	1748	618	303	315	2915	1482	1433
15-19	4098	2107	1991	799	433	366	3299	1674	1625
20-24	4600	2323	2277	1022	499	523	3578	1824	1754
25-29	4105	2252	1853	924	474	450	3181	1778	1403
30-34	3715	1935	1780	853	447	406	2862	1488	1374
35-39	3339	1684	1655	697	338	359	2642	1346	1296
40-44	3518	1835	1683	703	340	363	2815	1495	1320
45-49	3932	2069	1863	842	380	462	3090	1689	1401
50-54	4661	2485	2176	1176	523	653	3485	1962	1523
55-59	3876	1974	1902	1031	489	542	2845	1485	1360
60-64	2258	1043	1215	524	248	276	1734	795	939
65 i więcej	9236	3422	5814	1325	459	866	7911	2963	4948
POWIAT OSTROWIECKI									
ogółem	115333	55218	60115	79408	37608	41800	35925	17610	18315
0-4	4758	2414	2344	3172	1631	1541	1586	783	803
5-9	5200	2698	2502	3410	1794	1616	1790	904	886
10-14	6386	3246	3140	4087	2053	2034	2299	1193	1106
15-19	8048	4137	3911	5328	2715	2613	2720	1422	1298
20-24	9474	4866	4608	6629	3384	3245	2845	1482	1363
25-29	8591	4510	4081	6070	3193	2877	2521	1317	1204
30-34	7719	3989	3730	5338	2729	2609	2381	1260	1121
35-39	6466	3241	3225	4322	2141	2181	2144	1100	1044
40-44	7082	3403	3679	4843	2272	2571	2239	1131	1108
45-49	9168	4379	4789	6575	3014	3561	2593	1365	1228
50-54	10452	5006	5446	7712	3555	4157	2740	1451	1289
55-59	9040	4309	4731	6543	3087	3456	2497	1222	1275
60-64	5764	2620	3144	4159	1858	2301	1605	762	843
65 i więcej	17185	6400	10785	11220	4182	7038	5965	2218	3747
POWIAT PIŃCZOWSKI									
ogółem	41811	20616	21195	12814	6213	6601	28997	14403	14594
0-4	1699	879	820	457	243	214	1242	636	606
5-9	2037	1078	959	571	281	290	1466	797	669
10-14	2528	1260	1268	731	365	366	1797	895	902
15-19	3003	1546	1457	934	483	451	2069	1063	1006
20-24	3318	1744	1574	1168	629	539	2150	1115	1035
25-29	2960	1616	1344	970	535	435	1990	1081	909
30-34	2671	1435	1236	775	426	349	1896	1009	887
35-39	2439	1231	1208	749	342	407	1690	889	801
40-44	2544	1311	1233	862	407	455	1682	904	778
45-49	2989	1574	1415	1052	511	541	1937	1063	874
50-54	3391	1810	1581	1160	587	573	2231	1223	1008
55-59	2963	1480	1483	1060	497	563	1903	983	920
60-64	2137	966	1171	665	305	360	1472	661	811
65 i więcej	7132	2686	4446	1660	602	1058	5472	2084	3388

Ludność wg płci i wieku stan w dniu 31.12. 2007 r.									
POWIAT SANDOMIERSKI				Miasto			Wieś		
wiek	ogółem	mężczyźni	kobiety	ogółem	mężczyźni	kobiety	ogółem	mężczyźni	kobiety
ogółem	81074	39290	41784	29160	13609	15551	51914	25681	26233
0-4	3597	1852	1745	1175	599	576	2422	1253	1169
5-9	4044	2107	1937	1370	706	664	2674	1401	1273
10-14	5019	2527	2492	1647	820	827	3372	1707	1665
15-19	6260	3155	3105	2401	1191	1210	3859	1964	1895
20-24	6716	3381	3335	2452	1269	1183	4264	2112	2152
25-29	6179	3205	2974	2217	1095	1122	3962	2110	1852
30-34	5492	2851	2641	1920	915	1005	3572	1936	1636
35-39	5048	2493	2555	1906	890	1016	3142	1603	1539
40-44	4966	2480	2486	1952	900	1052	3014	1580	1434
45-49	5553	2781	2772	2190	1055	1135	3363	1726	1637
50-54	5986	3060	2926	2167	993	1174	3819	2067	1752
55-59	5679	2701	2978	2108	914	1194	3571	1787	1784
60-64	3953	1821	2132	1543	682	861	2410	1139	1271
65 i więcej	12582	4876	7706	4112	1580	2532	8470	3296	5174
POWIAT SKARŻYSKI									
ogółem	79292	38029	41263	57332	27227	30105	21 960	10802	11158
0-4	3057	1572	1485	2128	1083	1045	929	489	440
5-9	3246	1685	1561	2113	1084	1029	1133	601	532
10-14	4344	2257	2087	2976	1552	1424	1368	705	663
15-19	5457	2819	2638	3791	1965	1826	1666	854	812
20-24	6529	3402	3127	4702	2450	2252	1827	952	875
25-29	6052	3161	2891	4440	2333	2107	1612	828	784
30-34	5131	2729	2402	3678	1968	1710	1453	761	692
35-39	4619	2297	2322	3217	1584	1633	1402	713	689
40-44	4774	2372	2402	3331	1612	1719	1443	760	683
45-49	6179	2996	3183	4512	2123	2389	1667	873	794
50-54	7285	3507	3778	5649	2644	3005	1636	863	773
55-59	6006	2791	3215	4633	2103	2530	1373	688	685
60-64	4052	1813	2239	3071	1357	1714	981	456	525
65 i więcej	12561	4628	7933	9091	3369	5722	3470	1259	2211
POWIAT STARACHOWICKI									
ogółem	93954	45477	48477	55369	26365	29004	38585	19112	19473
0-4	4158	2140	2018	2190	1139	1051	1968	1001	967
5-9	4239	2189	2050	2200	1152	1048	2039	1037	1002
10-14	5491	2815	2676	2858	1464	1394	2633	1351	1282
15-19	6893	3530	3363	3801	1956	1845	3092	1574	1518
20-24	7794	3955	3839	4584	2341	2243	3210	1614	1596
25-29	6966	3738	3228	4029	2168	1861	2937	1570	1367
30-34	6121	3237	2884	3490	1823	1667	2631	1414	1217
35-39	5458	2735	2723	3024	1528	1496	2434	1207	1227
40-44	5780	3001	2779	3371	1658	1713	2409	1343	1066
45-49	7163	3524	3639	4507	2110	2397	2656	1414	1242
50-54	7611	3723	3888	5015	2347	2668	2596	1376	1220
55-59	6796	3194	3602	4400	2012	2388	2396	1182	1214
60-64	4580	2024	2556	2964	1283	1681	1616	741	875
65 i więcej	14904	5672	9232	8936	3384	5552	5968	2288	3680

Ludność wg płci i wieku stan w dniu 31.12. 2007 r.									
POWIAT STASZOWSKI				Miasto			Wieś		
wiek	ogółem	mężczyźni	kobiety	ogółem	mężczyźni	kobiety	ogółem	mężczyźni	kobiety
ogółem	73697	36519	37178	25647	12504	13143	48050	24015	24035
0-4	3456	1738	1718	1164	590	574	2292	1148	1144
5-9	3975	2061	1914	1315	682	633	2660	1379	1281
10-14	4926	2491	2435	1631	821	810	3295	1670	1625
15-19	5783	2922	2861	2048	988	1060	3735	1934	1801
20-24	6330	3237	3093	2392	1201	1191	3938	2036	1902
25-29	5405	2912	2493	1906	1048	858	3499	1864	1635
30-34	4989	2590	2399	1758	876	882	3231	1714	1517
35-39	4580	2371	2209	1608	824	784	2972	1547	1425
40-44	4498	2284	2214	1663	763	900	2835	1521	1314
45-49	5498	2837	2661	2184	1005	1179	3314	1832	1482
50-54	5776	3041	2735	2466	1241	1225	3310	1800	1510
55-59	4909	2466	2443	1931	922	1009	2978	1544	1434
60-64	3315	1597	1718	1237	590	647	2078	1007	1071
65 i więcej	10257	3972	6285	2344	953	1391	7913	3019	4894
POWIAT WŁOSZCZOWSKI									
ogółem	46963	23307	23656	10764	5173	5591	36199	18134	24035
0-4	2323	1201	1122	490	245	245	1833	956	1144
5-9	2415	1213	1202	510	272	238	1905	941	1281
10-14	3008	1523	1485	608	321	287	2400	1202	1625
15-19	3683	1874	1809	987	474	513	2696	1400	1801
20-24	3814	1949	1865	823	440	383	2991	1509	1902
25-29	3594	1909	1685	854	431	423	2740	1478	1635
30-34	3078	1624	1454	797	407	390	2281	1217	1517
35-39	2811	1475	1336	640	321	319	2171	1154	1425
40-44	2802	1481	1321	671	323	348	2131	1158	1314
45-49	3247	1752	1495	824	391	433	2423	1361	1482
50-54	3427	1781	1646	935	410	525	2492	1371	1510
55-59	3240	1616	1624	901	419	482	2339	1197	1434
60-64	2236	1095	1141	522	272	250	1714	823	1071
65 i więcej	7285	2814	4471	1202	447	755	6083	2367	4894

Opracowano na podstawie danych opublikowanych przez GUS na stronach internetowych „Bank danych regionalnych” Dane dla jednostki terytorialnej 2007 r.

Tabela 44. Struktura populacji według płci i wieku w województwie i poszczególnych powiatach, z uwzględnieniem podziału miasto-wieś w roku 2006

Ludność wg płci i wieku stan w dniu 31.12. 2006 r.									
WOJEWÓDZTWO ŚWIĘTOKRZYSKIE				Miasto			Wieś		
wiek	ogółem	mężczyźni	kobiety	ogółem	mężczyźni	kobiety	ogółem	mężczyźni	kobiety
ogółem	1279838	623860	655978	579832	275986	303846	700006	347874	352132
0-4	56357	28869	27488	23191	11952	11239	33166	16917	16249
5-9	63139	32461	30678	24818	12857	11961	38321	19604	18717
10-14	79661	40430	39231	30682	15548	15134	48979	24882	24097
15-19	94978	48661	46317	40913	20766	20147	54065	27895	26170
20-24	108786	55950	52836	49568	25492	24076	59218	30458	28760
25-29	99036	51502	47534	47583	24293	23290	51453	27209	24244
30-34	88218	45692	42526	40879	20877	20002	47339	24815	22524
35-39	77335	39530	37805	34326	17061	17265	43009	22469	20540
40-44	79158	40335	38823	35910	17303	18523	43248	23032	20216
45-49	97587	49278	48309	47164	21979	25185	50423	27299	23124
50-54	101963	50729	51234	52593	24281	28312	49370	26448	22922
55-59	88671	42812	45859	45971	21111	24860	42700	21701	20999
60-64	54374	25056	29318	27323	12370	14953	27051	12686	14365
65 i więcej	190575	72555	118020	78881	30096	48815	110389	42459	114062

Opracowano na podstawie danych opublikowanych przez GUS na stronach internetowych tabele – „Ludność według płci i powiatów (NTS 4) w 2006 r.

Ludność wg płci i wieku stan w dniu 31.12. 2006 r.									
MIASTO KIELCE				Miasto			Wieś		
wiek	ogółem	mężczyźni	kobiety	ogółem	mężczyźni	kobiety	ogółem	mężczyźni	kobiety
ogółem	207188	98252	108936	207188	98252	108936			
0-4	8251	4312	3939	8251	4312	3939			
5-9	8334	4309	4025	8334	4309	4025			
10-14	9975	5101	4874	9975	5101	4874			
15-19	13568	6822	6746	13568	6822	6746			
20-24	17859	9091	8768	17859	9091	8768			
25-29	18688	9225	9463	18688	9225	9463			
30-34	16447	8338	8109	16447	8338	8109			
35-39	12939	6575	6364	12939	6575	6364			
40-44	12599	6147	6452	12599	6147	6452			
45-49	15642	7255	8387	15642	7255	8387			
50-54	18028	8154	9874	18028	8154	9874			
55-59	16624	7424	9200	16624	7424	9200			
60-64	10166	4566	5600	10166	4566	5600			
65 i więcej	28068	10933	17135	28068	10933	17135			
POWIAT BUSKI				Miasto			Wieś		
wiek	ogółem	mężczyźni	kobiety	ogółem	mężczyźni	kobiety	ogółem	mężczyźni	kobiety
ogółem	73713	36038	37675	17172	8005	9167	56541	28033	28508
0-4	3188	1628	1560	699	350	349	2489	1278	1211
5-9	3538	1816	1722	703	364	339	2835	1452	1383
10-14	4530	2331	2199	850	424	426	3680	1907	1773
15-19	5056	2591	2465	1228	610	618	3828	1981	1847
20-24	5999	3075	2924	1436	716	720	4563	2359	2204
25-29	5445	2856	2589	1408	735	673	4037	2121	1916
30-34	5036	2543	2493	1218	580	638	3818	1963	1855
35-39	4460	2379	2081	1015	498	517	3445	1881	1564
40-44	4359	2268	2091	1088	502	502	3271	1766	1505
45-49	5519	2926	2593	1478	701	777	4041	2225	1816
50-54	5448	2760	2688	1479	659	820	3969	2101	1868
55-59	5044	2504	2540	1352	615	737	3692	1889	1803
60-64	3344	1496	1848	926	387	539	2418	1109	1309
65 i więcej	12747	4865	7882	2292	864	1428	9180	4001	6454
POWIAT JĘDRZEJOWSKI				Miasto			Wieś		
wiek	ogółem	mężczyźni	kobiety	ogółem	mężczyźni	kobiety	ogółem	mężczyźni	kobiety
ogółem	89325	44215	45110	27292	13272	14020	62033	30943	31090
0-4	4280	2229	2051	1274	666	608	3006	1563	1443
5-9	4567	2370	2197	1248	664	584	3319	1706	1613
10-14	5731	2897	2834	1425	722	703	4306	2175	2131
15-19	6566	3426	3140	1814	946	868	4752	2480	2272
20-24	7585	3883	3702	2433	1245	1188	5152	2638	2514
25-29	7338	3820	3518	2697	1385	1312	4641	2435	2206
30-34	5987	3224	2763	1987	1079	908	4000	2145	1855
35-39	5062	2673	2389	1412	715	697	3650	1958	1692
40-44	4968	2522	2446	1478	741	737	3490	1781	1709
45-49	6512	3332	3180	2161	978	1183	4351	2354	1997
50-54	7238	3670	3568	2739	1247	1492	4499	2423	2076
55-59	6305	3120	3185	2360	1129	1231	3945	1991	1954
60-64	3715	1810	1905	1160	574	586	2555	1236	1319
65 i więcej	13471	5239	8232	3074	1181	1923	10367	4058	6309

Ludność wg płci i wieku stan w dniu 31.12. 2006 r.									
POWIAT KAZIMIERSKI				Miasto			Wieś		
wiek	ogółem	mężczyźni	kobiety	ogółem	mężczyźni	kobiety	ogółem	mężczyźni	kobiety
ogółem	35646	17562	18084	7071	3388	3683	28575	14174	14401
0-4	1403	733	670	243	128	115	1160	605	555
5-9	1658	827	831	277	138	139	1381	689	692
10-14	2266	1149	1117	402	195	207	1864	954	910
15-19	2587	1324	1263	517	264	253	2070	1060	1010
20-24	2983	1620	1363	675	357	318	2308	1263	1045
25-29	2532	1325	1207	523	262	261	2009	1063	946
30-34	2320	1244	1076	455	248	207	1865	996	869
35-39	2195	1117	1078	433	198	235	1762	919	843
40-44	2210	1139	1071	471	225	246	1739	914	825
45-49	2586	1375	1211	604	308	296	1982	1067	915
50-54	2645	1398	1247	597	291	306	2048	1107	941
55-59	2244	1128	1116	476	235	241	1768	893	875
60-64	1650	752	898	347	149	198	1303	603	700
65 i więcej	6367	2431	3936	1051	390	661	5316	2041	3275
POWIAT KIELECKI				Miasto			Wieś		
wiek	ogółem	mężczyźni	kobiety	ogółem	mężczyźni	kobiety	ogółem	mężczyźni	kobiety
ogółem	198857	98970	99887	10480	5087	5393	188377	93883	94494
0-4	9847	4970	4877	425	208	217	9422	4762	4660
5-9	11838	6035	5803	540	279	261	11298	5756	5542
10-14	14855	7485	7370	620	305	315	14235	7180	7055
15-19	16826	8590	8236	796	406	390	16030	8184	7846
20-24	18061	9303	8758	904	458	446	17157	8845	8312
25-29	15883	8168	7715	922	480	442	14961	7688	7273
30-34	14419	7452	6967	730	369	361	13689	7083	6606
35-39	12855	6641	6214	658	335	323	12197	6306	5891
40-44	12926	6865	6061	653	333	320	12273	6532	5741
45-49	14877	7915	6962	814	401	413	14063	7514	6549
50-54	13609	7153	6456	932	447	485	12677	6706	5971
55-59	11279	5816	5463	753	368	385	10526	5448	5078
60-64	6491	3118	3373	402	201	201	6089	2917	3172
65 i więcej	25091	9459	15632	1331	497	834	23760	8962	14798
POWIAT KONECKI				Miasto			Wieś		
wiek	ogółem	mężczyźni	kobiety	ogółem	mężczyźni	kobiety	ogółem	mężczyźni	kobiety
ogółem	84036	41322	42714	26623	12750	13873	57413	28572	28841
0-4	3767	1923	1844	1087	563	524	2680	1360	1320
5-9	4151	2126	2025	1186	614	572	2965	1512	1453
10-14	5223	2632	2591	1435	709	726	3788	1923	1865
15-19	5972	3123	2849	1834	918	916	4138	2205	1933
20-24	7100	3658	3442	2166	1154	1012	4934	2504	2430
25-29	6079	3326	2753	2103	1117	986	3976	2209	1767
30-34	5675	3026	2649	1819	928	891	3856	2098	1758
35-39	5119	2660	2459	1619	812	807	3500	1848	1652
40-44	5215	2736	2479	1586	759	827	3629	1977	1652
45-49	6376	3284	3092	2138	986	1152	4238	2298	1940
50-54	6568	3288	3280	2550	1150	1400	4018	2138	1880
55-59	6018	2968	3050	2418	1114	1304	3600	1854	1746
60-64	3708	1729	1979	1441	696	745	2267	1033	1234
65 i więcej	13065	4843	8222	3241	1230	2011	9824	3613	6211

Ludność wg płci i wieku stan w dniu 31.12. 2006 r.									
POWIAT OPATOWSKI				Miasto			Wieś		
wiek	ogółem	mężczyźni	kobiety	ogółem	mężczyźni	kobiety	ogółem	mężczyźni	kobiety
ogółem	56543	27750	28793	11636	5485	6151	44907	22265	22642
0-4	2486	1237	1249	468	227	241	2018	1010	1008
5-9	2957	1486	1471	557	277	280	2400	1209	1191
10-14	3708	1903	1805	628	317	311	3080	1586	1494
15-19	4250	2161	2089	901	469	432	3349	1692	1657
20-24	4588	2372	2216	1020	505	515	3568	1867	1701
25-29	4047	2165	1882	922	473	449	3125	1692	1433
30-34	3737	1942	1795	876	470	406	2861	1472	1389
35-39	3280	1650	1630	674	320	354	2606	1330	1276
40-44	3562	1855	1707	697	325	372	2865	1530	1335
45-49	4132	2223	1909	935	436	499	3197	1787	1410
50-54	4676	2471	2205	1219	530	689	3457	1941	1516
55-59	3648	1838	1810	973	475	498	2675	1363	1312
60-64	2084	961	1123	458	212	246	1626	749	877
65 i więcej	9388	3486	5902	1308	449	859	8080	3037	5043
POWIAT OSTROWIECKI				Miasto			Wieś		
wiek	ogółem	mężczyźni	kobiety	ogółem	mężczyźni	kobiety	ogółem	mężczyźni	kobiety
ogółem	115859	55451	60408	79947	37842	42105	35912	17609	18303
0-4	4753	2384	2369	3175	1607	1568	1578	777	801
5-9	5408	2821	2587	3549	1880	1669	1859	941	918
10-14	6645	3338	3307	4227	2095	2132	2418	1243	1175
15-19	8378	4332	4046	5658	2881	2777	2720	1451	1269
20-24	9552	4940	4612	6710	3452	3258	2842	1488	1354
25-29	8581	4442	4139	6094	3135	2959	2487	1307	1180
30-34	7530	3866	3664	5197	2660	2537	2333	1206	1127
35-39	6448	3192	3256	4318	2098	2220	2130	1094	1036
40-44	7297	3510	3787	5044	2359	2685	2253	1151	1102
45-49	9819	4687	5132	7103	3247	3856	2716	1440	1276
50-54	10454	5092	5362	7730	3654	4076	2724	1438	1286
55-59	8686	4116	4570	6331	2981	3350	2355	1135	1220
60-64	5066	2305	2761	3584	1590	1994	1482	715	767
65 i więcej	17242	6426	10816	11227	4203	7024	6015	2223	3792
POWIAT PIŃCZOWSKI				Miasto			Wieś		
wiek	ogółem	mężczyźni	kobiety	ogółem	mężczyźni	kobiety	ogółem	mężczyźni	kobiety
ogółem	42071	20768	21303	12986	6307	6679	29085	14461	14624
0-4	1767	914	853	478	245	233	1289	669	620
5-9	2090	1096	994	601	295	306	1489	801	688
10-14	2666	1358	1308	762	394	368	1904	964	940
15-19	3091	1575	1516	1041	527	514	2050	1048	1002
20-24	3363	1775	1588	1170	646	524	2193	1129	1064
25-29	2917	1611	1306	946	525	421	1971	1086	885
30-34	2625	1361	1264	788	401	387	1837	960	877
35-39	2472	1255	1217	765	357	408	1707	898	809
40-44	2590	1344	1246	914	443	471	1676	901	775
45-49	3154	1698	1456	1098	545	553	2056	1153	903
50-54	3362	1775	1587	1179	587	592	2183	1188	995
55-59	2880	1413	1467	1009	474	535	1871	939	932
60-64	1928	873	1055	599	261	338	1329	612	717
65 i więcej	7166	2720	4446	1636	607	1029	5530	2113	3417

Ludność wg płci i wieku stan w dniu 31.12. 2006 r.									
POWIAT SANDOMIERSKI				Miasto			Wieś		
wiek	ogółem	mężczyźni	kobiety	ogółem	mężczyźni	kobiety	ogółem	mężczyźni	kobiety
ogółem	81491	39536	41955	29324	13737	15587	52167	25799	26368
0-4	3643	1888	1755	1210	622	588	2433	1266	1167
5-9	4151	2155	1996	1360	694	666	2791	1461	1330
10-14	5351	2692	2659	1786	880	906	3565	1812	1753
15-19	6391	3229	3162	2492	1263	1229	3899	1966	1933
20-24	6880	3494	3386	2481	1268	1213	4399	2226	2173
25-29	5991	3102	2889	2151	1069	1082	3840	2033	1807
30-34	5457	2780	2677	1929	919	1010	3528	1861	1667
35-39	4972	2469	2503	1888	883	1005	3084	1586	1498
40-44	5120	2572	2548	2043	961	1082	3077	1611	1466
45-49	5760	2896	2864	2244	1063	1181	3516	1833	1683
50-54	6026	3051	2975	2171	1000	1171	3855	2051	1804
55-59	5513	2648	2865	2088	917	1171	3425	1731	1694
60-64	3591	1644	1947	1404	625	779	2187	1019	1168
65 i więcej	12645	4916	7729	4077	1573	2504	8568	3343	5225
POWIAT SKARŻYSKI				Miasto			Wieś		
wiek	ogółem	mężczyźni	kobiety	ogółem	mężczyźni	kobiety	ogółem	mężczyźni	kobiety
ogółem	79730	38288	41442	57827	27533	30294	21903	10755	11148
0-4	3009	1561	1448	2087	1081	1006	922	480	442
5-9	3439	1745	1694	2273	1137	1136	1166	608	558
10-14	4519	2352	2167	3104	1618	1486	1415	734	681
15-19	5663	2962	2701	3980	2089	1891	1683	873	810
20-24	6690	3474	3216	4830	2507	2323	1860	967	893
25-29	5893	3118	2775	4374	2345	2029	1519	773	746
30-34	5011	2625	2386	3566	1867	1699	1445	758	687
35-39	4621	2304	2317	3260	1611	1649	1361	693	668
40-44	4896	2423	2473	3447	1666	1781	1449	757	692
45-49	6638	3211	3427	4900	2287	2613	1738	924	814
50-54	7181	3444	3737	5613	2622	2991	1568	822	746
55-59	5904	2787	3117	4558	2106	2452	1346	681	665
60-64	3525	1592	1933	2640	1197	1443	885	395	490
65 i więcej	12741	4690	8051	9195	3400	5795	3546	1290	2256
POWIAT STARACHOWICKI				Miasto			Wieś		
wiek	ogółem	mężczyźni	kobiety	ogółem	mężczyźni	kobiety	ogółem	mężczyźni	kobiety
ogółem	94294	45636	48658	55726	26533	29193	38568	19103	19465
0-4	4127	2128	1999	2146	1116	1030	1981	1012	969
5-9	4407	2260	2147	2285	1187	1098	2122	1073	1049
10-14	5847	3010	2837	3073	1577	1496	2774	1433	1341
15-19	7027	3586	3441	3967	2041	1926	3060	1545	1515
20-24	7929	4066	3863	4698	2440	2258	3231	1626	1605
25-29	6784	3598	3186	3950	2072	1878	2834	1526	1308
30-34	5939	3105	2834	3344	1737	1607	2595	1368	1227
35-39	5570	2820	2750	3124	1563	1561	2446	1257	1189
40-44	5941	3060	2881	3469	1701	1768	2472	1359	1113
45-49	7505	3700	3805	4842	2274	2568	2663	1426	1237
50-54	7598	3716	3882	4965	2307	2658	2633	1409	1224
55-59	6573	3059	3514	4307	1963	2344	2266	1096	1170
60-64	4187	1839	2348	2678	1162	1516	1509	677	832
65 i więcej	14860	5689	9171	8878	3393	5485	5982	2296	3686

Ludność wg płci i wieku stan w dniu 31.12. 2006 r.									
POWIAT STASZOWSKI				Miasto			Wieś		
wiek	ogółem	mężczyźni	kobiety	ogółem	mężczyźni	kobiety	ogółem	mężczyźni	kobiety
ogółem	73955	36674	37281	25780	12612	13168	48175	24062	24113
0-4	3487	1752	1735	1162	585	577	2325	1167	1158
5-9	4121	2148	1973	1382	726	656	2739	1422	1317
10-14	5187	2597	2590	1751	871	880	3436	1726	1710
15-19	5883	3037	2846	2111	1044	1067	3772	1993	1779
20-24	6249	3199	3050	2334	1212	1122	3915	1987	1928
25-29	5393	2870	2523	1972	1044	928	3421	1826	1595
30-34	4959	2580	2379	1736	886	850	3223	1694	1529
35-39	4555	2346	2209	1594	788	806	2961	1558	1403
40-44	4617	2343	2274	1729	808	921	2888	1535	1353
45-49	5712	2987	2725	2346	1095	1251	3366	1892	1474
50-54	5708	2993	2715	2425	1205	1220	3283	1788	1495
55-59	4817	2418	2399	1873	902	971	2944	1516	1428
60-64	2887	1389	1498	1057	519	538	1830	870	960
65 i więcej	10380	4015	6365	2308	927	1381	8072	3088	49841
POWIAT WŁOSZCZOWSKI				Miasto			Wieś		
wiek	ogółem	mężczyźni	kobiety	ogółem	mężczyźni	kobiety	ogółem	mężczyźni	kobiety
ogółem	47130	23398	23732	10780	5183	5597	36350	18215	18135
0-4	2349	1210	1139	486	242	244	1863	968	895
5-9	2480	1267	1213	523	293	230	1957	974	983
10-14	3158	1585	1573	644	340	304	2514	1245	1269
15-19	3720	1903	1817	1006	486	520	2714	1417	1297
20-24	3948	2000	1948	852	441	411	3096	1559	1537
25-29	3465	1876	1589	833	426	407	2632	1450	1182
30-34	3076	1606	1470	787	395	392	2289	1211	1078
35-39	2787	1449	1338	627	308	319	2160	1141	1019
40-44	2858	1551	1307	692	333	359	2166	1218	948
45-49	3355	1789	1566	859	403	456	2496	1386	1110
50-54	3422	1764	1658	966	428	538	2456	1336	1120
55-59	3136	1573	1563	849	408	441	2287	1165	1122
60-64	2032	982	1050	461	231	230	1571	751	820
65 i więcej	7344	2843	4501	1195	449	746	6149	2394	3755

Opracowano na podstawie danych opublikowanych przez GUS na stronach internetowych tabeli – „Ludność według płci i powiatów (NTS 4) w 2006 r.

7.3. Trendy demograficzne populacji województwa świętokrzyskiego

Na przestrzeni ostatnich trzech lat można było zauważyć stopniowy wzrost przeciętnego trwania życia w każdej grupie wiekowej, zarówno u mężczyzn jak i u kobiet. W każdym uwzględnionym przedziale wieku przeciętne dalsze trwanie życia mężczyzny jest krótsze od przeciętnego życia kobiety.

Szczegółowe trendy demograficzne populacji wg struktury wiekowej, w latach 2006 – 2007 w województwie i poszczególnych powiatach przedstawiają tabele 45 – 46 oraz wykresy 16 – 21.

Tabela 45. Trendy demograficzne populacji według struktury wiekowej w województwie, z uwzględnieniem podziału miasto-wieś w latach 2006-2007

WIEK	OGÓLEM		MIASTO		WIEŚ	
	2006	2007	2006	2007	2006	2007
WOJ. ŚWIĘTOKRZYSKIE	1279838	1275550	579832	578969	700006	696581
0-4	56357	56604	23191	23532	33166	33072
5-9	63139	60757	24818	24157	38321	36600
10-14	79661	75726	30682	29305	48979	46421
15-19	94978	92708	40913	39111	54065	53597
20-24	108786	106383	49568	48124	59218	58259
25-29	99036	100634	47583	47956	51453	52678
30-34	88218	89712	40879	42108	47339	47604
35-39	77335	78793	34326	35182	43009	43611
40-44	79158	77248	35910	34969	43248	42279
45-49	97587	93002	47164	44254	50423	48748
50-54	101963	102246	52593	52374	49370	49872
55-59	88671	91306	45971	47130	42700	44176
60-64	54374	61039	27323	31174	27051	29865
65 i więcej	190575	189392	78881	79593	110389	109799

Opracowano na podstawie danych opublikowanych przez GUS na stronach internetowych „Bank danych regionalnych” Dane dla jednostki terytorialnej 2006 r. i 2007 r.

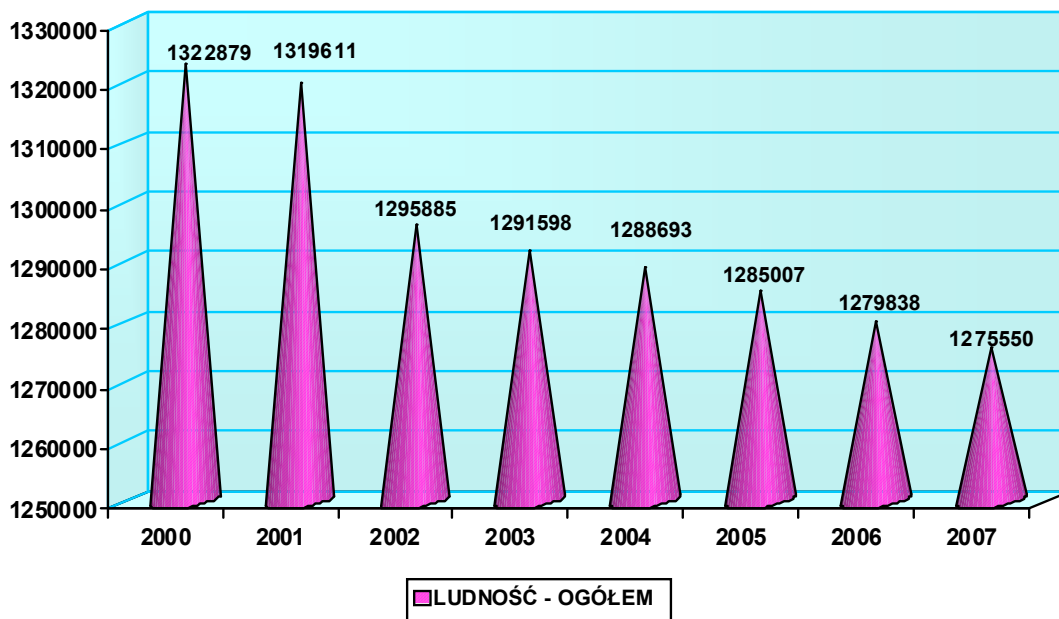

Wykres 16. Ludność – ogółem w województwie świętokrzyskim w latach 2000- 2007

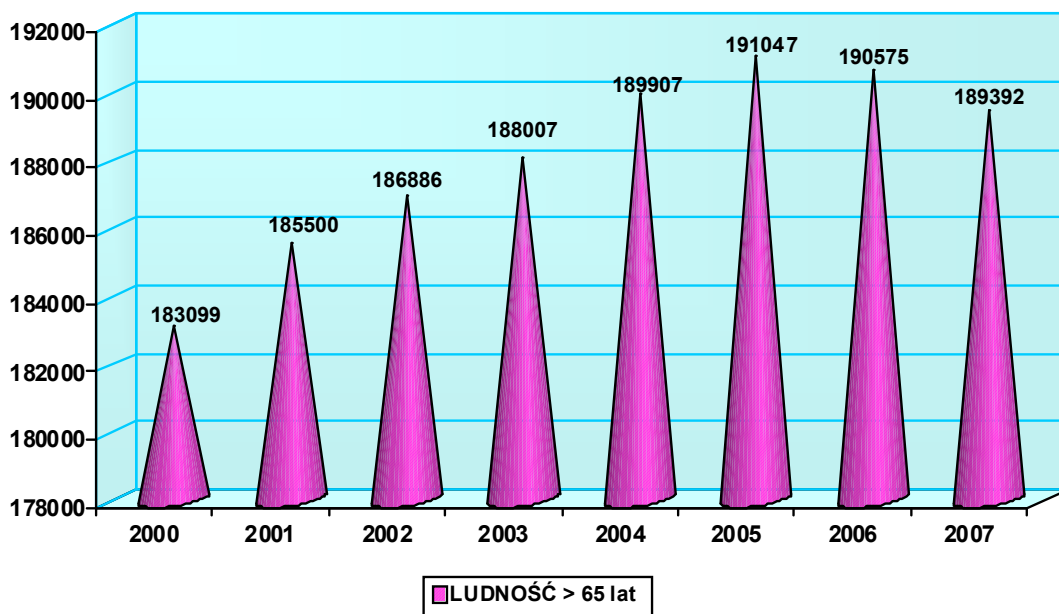

Wykres 17. Ludność w województwie świętokrzyskim powyżej 65 roku życia w latach 2000- 2007

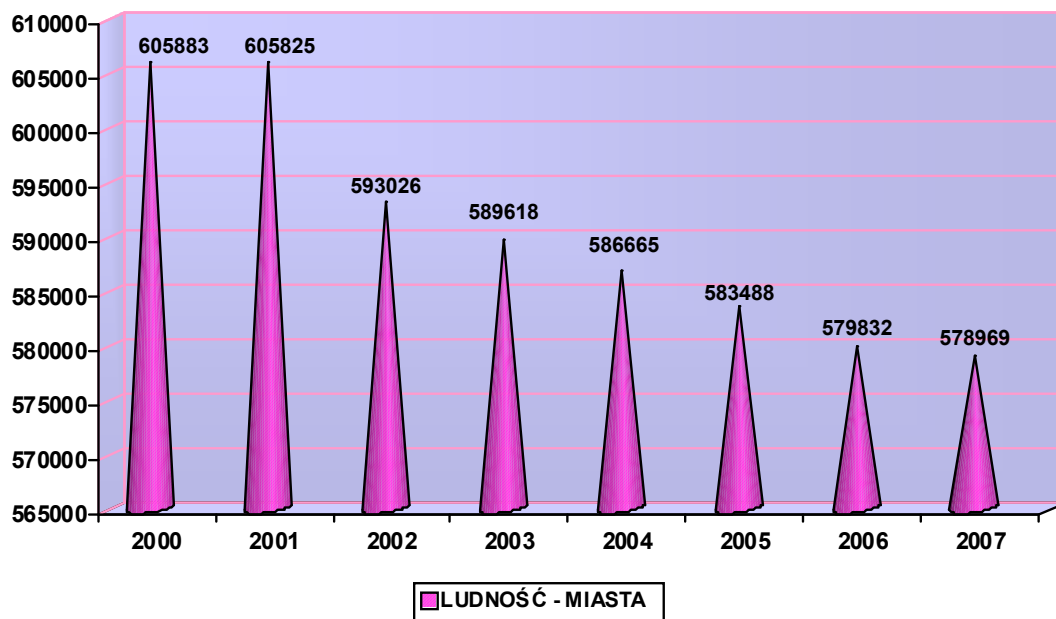

Wykres 18. Ludność w województwie świętokrzyskim mieszkająca w miastach w latach 2000- 2007

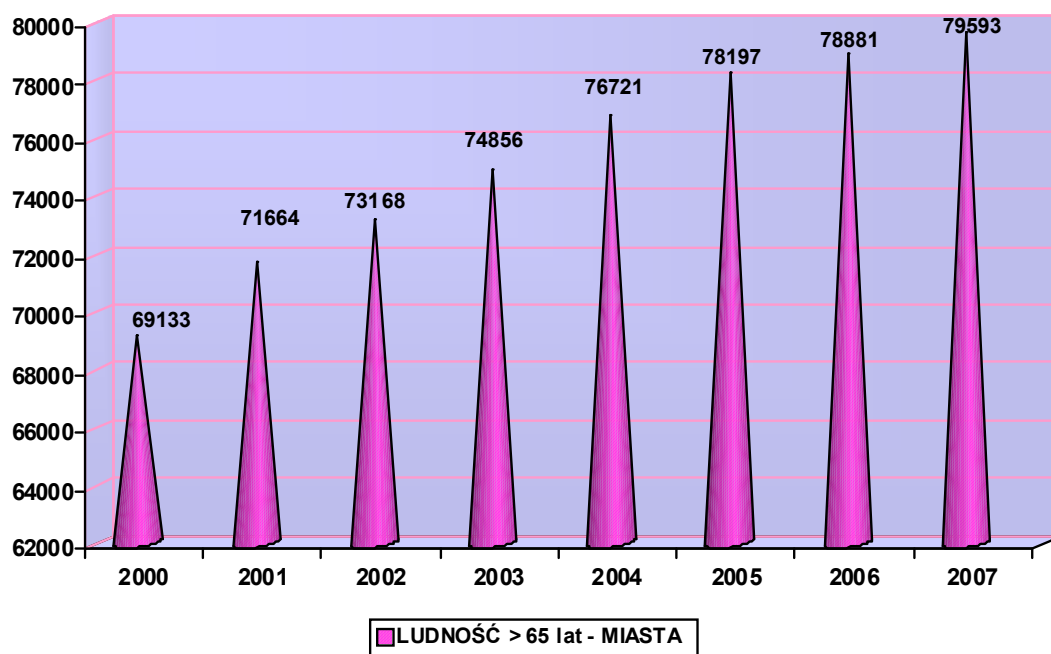

Wykres 19. Ludność w województwie świętokrzyskim powyżej 65 roku życia – mieszkająca w miastach w latach 2000-2007

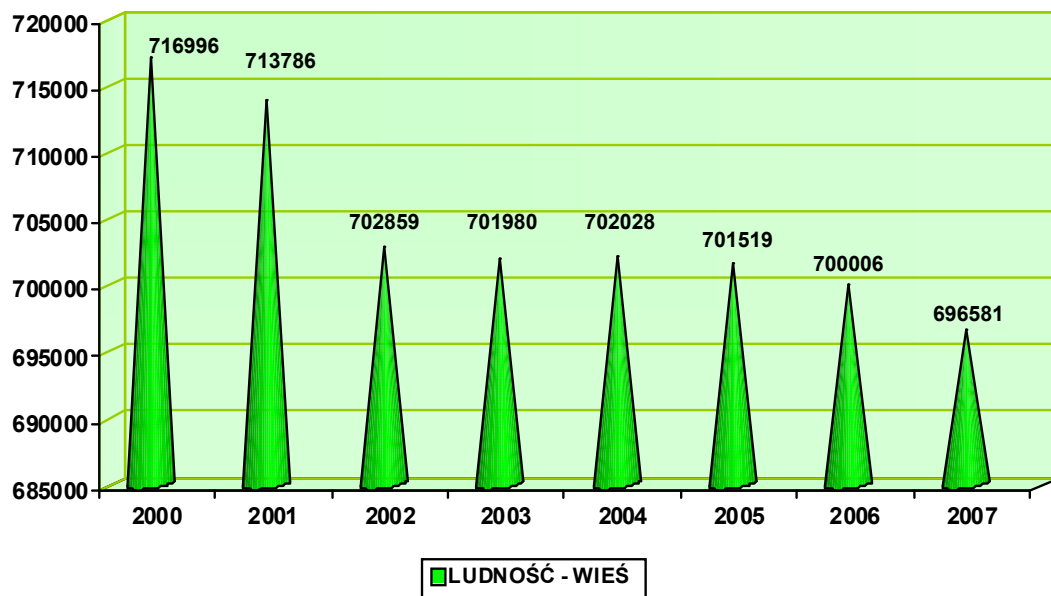

Wykres 20. Ludność w województwie świętokrzyskim mieszkająca na wsi w latach 2000- 2007

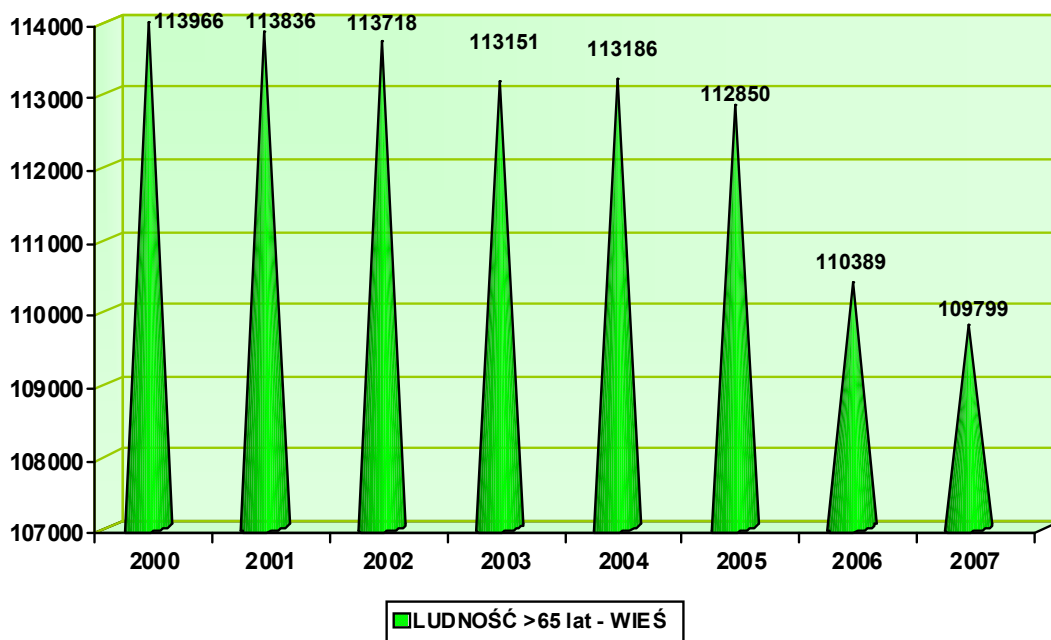

Wykres 21. Ludność w województwie świętokrzyskim powyżej 65 roku życia – mieszkająca na wsi w latach 2000-2007

Tabela 46. Trendy demograficzne populacji według struktury wiekowej w poszczególnych powiatach, z uwzględnieniem podziału miasto-wieś w latach 2006-2007

WIEK	OGÓLEM		MIASTO		WIEŚ	
	2006	2007	2006	2007	2006	2007
KIELCE MIASTO	207188	205902	207188	205902		
0-4	8251	8392	8251	8392		
5-9	8334	8127	8334	8127		
10-14	9975	9450	9975	9450		
15-19	13568	12888	13568	12888		
20-24	17859	16669	17859	16669		
25-29	18688	18679	18688	18679		
30-34	16447	16836	16447	16836		
35-39	12939	13574	12939	13574		
40-44	12599	12197	12599	12197		
45-49	15642	14744	15642	14744		
50-54	18028	17708	18028	17708		
55-59	16624	16780	16624	16780		
60-64	10166	11501	10166	11501		
65 i więcej	28068	28357	28068	28357		
POWIAT BUSKI	73713	73445	17172	17035	56541	56410
0-4	3188	3183	699	700	2489	2483
5-9	3538	3474	703	712	2835	2762
10-14	4530	4275	850	815	3680	3460
15-19	5056	4955	1228	1096	3828	3859
20-24	5999	5942	1436	1453	4563	4489
25-29	5445	5483	1408	1343	4037	4140
30-34	5036	5090	1218	1235	3818	3855
35-39	4460	4613	1015	1070	3445	3543
40-44	4359	4243	1088	1043	3271	3200
45-49	5519	5235	1478	1378	4041	3857
50-54	5448	5543	1479	1481	3969	4062
55-59	5044	5113	1352	1372	3692	3741
60-64	3344	3743	926	1030	2418	2713
65 i więcej	12747	12553	2292	2307	9180	10246
POWIAT JĘDRZEJOWSKI	89325	89065	27292	27144	62033	61921
0-4	4280	4260	1274	1239	3006	3021
5-9	4567	4430	1248	1235	3319	3195
10-14	5731	5473	1425	1347	4306	4126
15-19	6566	6353	1814	1726	4752	4627
20-24	7585	7414	2433	2313	5152	5101
25-29	7338	7455	2697	2692	4641	4763
30-34	5987	6265	1987	2144	4000	4121
35-39	5062	5174	1412	1454	3650	3720
40-44	4968	4839	1478	1444	3490	3395
45-49	6512	6103	2161	1922	4351	4181
50-54	7238	7204	2739	2675	4499	4529
55-59	6305	6587	2360	2464	3945	4123
60-64	3715	4195	1160	1384	2555	2811
65 i więcej	13471	13313	3074	3105	10367	10208

WIEK	OGÓŁEM		MIASTO		WIEŚ	
	2006	2007	2006	2007	2006	2007
POWIAT KAZIMIERSKI	35646	35468	7071	7051	28575	28417
0-4	1403	1434	243	269	1160	1165
5-9	1658	1601	277	267	1381	1334
10-14	2266	2115	402	371	1864	1744
15-19	2587	2596	517	513	2070	2083
20-24	2983	2870	675	631	2308	2239
25-29	2532	2642	523	558	2009	2084
30-34	2320	2346	455	458	1865	1888
35-39	2195	2225	433	437	1762	1788
40-44	2210	2164	471	461	1739	1703
45-49	2586	2489	604	591	1982	1898
50-54	2645	2662	597	587	2048	2075
55-59	2244	2316	476	501	1768	1815
60-64	1650	1731	347	352	1303	1379
65 i więcej	6367	6277	1051	1055	5316	5222
POWIAT KIELECKI	198857	199847	10480	13402	188377	186445
0-4	9847	10021	425	577	9422	9444
5-9	11838	11253	540	666	11298	10587
10-14	14855	14239	620	807	14235	13432
15-19	16826	16806	796	1069	16030	15737
20-24	18061	17923	904	1135	17157	16788
25-29	15883	16323	922	1210	14961	15113
30-34	14419	14671	730	984	13689	13687
35-39	12855	13252	658	861	12197	12391
40-44	12926	12716	653	854	12273	11862
45-49	14877	14636	814	991	14063	13645
50-54	13609	13894	932	1118	12677	12776
55-59	11279	11887	753	937	10526	10950
60-64	6491	7427	402	581	6089	6846
65 i więcej	25091	24799	1331	1612	23760	23187
POWIAT KONECKI	84036	83590	26623	26392	57413	57198
0-4	3767	3811	1087	1071	2680	2740
5-9	4151	3933	1186	1134	2965	2799
10-14	5223	4939	1435	1359	3788	3580
15-19	5972	5885	1834	1730	4138	4155
20-24	7100	6990	2166	2151	4934	4839
25-29	6079	6200	2103	2064	3976	4136
30-34	5675	5588	1819	1842	3856	3746
35-39	5119	5195	1619	1623	3500	3572
40-44	5215	5125	1586	1574	3629	3551
45-49	6376	6066	2138	1942	4238	4124
50-54	6568	6646	2550	2525	4018	4121
55-59	6018	6114	2418	2469	3600	3645
60-64	3708	4147	1441	1641	2267	2506
65 i więcej	13065	12951	3241	3267	9824	9684

WIEK	OGÓLEM		MIASTO		WIEŚ	
	2006	2007	2006	2007	2006	2007
POWIAT OPATOWSKI	56543	56109	11636	11549	44907	44560
0-4	2486	2455	468	508	2018	1947
5-9	2957	2783	557	527	2400	2256
10-14	3708	3533	628	618	3080	2915
15-19	4250	4098	901	799	3349	3299
20-24	4588	4600	1020	1022	3568	3578
25-29	4047	4105	922	924	3125	3181
30-34	3737	3715	876	853	2861	2862
35-39	3280	3339	674	697	2606	2642
40-44	3562	3518	697	703	2865	2815
45-49	4132	3932	935	842	3197	3090
50-54	4676	4661	1219	1176	3457	3485
55-59	3648	3876	973	1031	2675	2845
60-64	2084	2258	458	524	1626	1734
65 i więcej	9388	9236	1308	1325	8080	7911
POWIAT OSTROWIECKI	115859	115333	79947	79408	35912	35925
0-4	4753	4758	3175	3172	1578	1586
5-9	5408	5200	3549	3410	1859	1790
10-14	6645	6386	4227	4087	2418	2299
15-19	8378	8048	5658	5328	2720	2720
20-24	9552	9474	6710	6629	2842	2845
25-29	8581	8591	6094	6070	2487	2521
30-34	7530	7719	5197	5338	2333	2381
35-39	6448	6466	4318	4322	2130	2144
40-44	7297	7082	5044	4843	2253	2239
45-49	9819	9168	7103	6575	2716	2593
50-54	10454	10452	7730	7712	2724	2740
55-59	8686	9040	6331	6543	2355	2497
60-64	5066	5764	3584	4159	1482	1605
65 i więcej	17242	17185	11227	11220	6015	5965
POWIAT PIŃCZOWSKI	42071	41811	12986	12814	29085	28997
0-4	1767	1699	478	457	1289	1242
5-9	2090	2037	601	571	1489	1466
10-14	2666	2528	762	731	1904	1797
15-19	3091	3003	1041	934	2050	2069
20-24	3363	3318	1170	1168	2193	2150
25-29	2917	2960	946	970	1971	1990
30-34	2625	2671	788	775	1837	1896
35-39	2472	2439	765	749	1707	1690
40-44	2590	2544	914	862	1676	1682
45-49	3154	2989	1098	1052	2056	1937
50-54	3362	3391	1179	1160	2183	2231
55-59	2880	2963	1009	1060	1871	1903
60-64	1928	2137	599	665	1329	1472
65 i więcej	7166	7132	1636	1660	5530	5472

WIEK	OGÓLEM		MIASTO		WIEŚ	
	2006	2007	2006	2007	2006	2007
POWIAT SANDOMIERSKI	81491	81074	29324	29160	52167	51914
0-4	3643	3597	1210	1175	2433	2422
5-9	4151	4044	1360	1370	2791	2674
10-14	5351	5019	1786	1647	3565	3372
15-19	6391	6260	2492	2401	3899	3859
20-24	6880	6716	2481	2452	4399	4264
25-29	5991	6179	2151	2217	3840	3962
30-34	5457	5492	1929	1920	3528	3572
35-39	4972	5048	1888	1906	3084	3142
40-44	5120	4966	2043	1952	3077	3014
45-49	5760	5553	2244	2190	3516	3363
50-54	6026	5986	2171	2167	3855	3819
55-59	5513	5679	2088	2108	3425	3571
60-64	3591	3953	1404	1543	2187	2410
65 i więcej	12645	12582	4077	4112	8568	8470
POWIAT SKARŻYSKI	79730	79292	57827	57332	21903	21960
0-4	3009	3057	2087	2128	922	929
5-9	3439	3246	2273	2113	1166	1133
10-14	4519	4344	3104	2976	1415	1368
15-19	5663	5457	3980	3791	1683	1666
20-24	6690	6529	4830	4702	1860	1827
25-29	5893	6052	4374	4440	1519	1612
30-34	5011	5131	3566	3678	1445	1453
35-39	4621	4619	3260	3217	1361	1402
40-44	4896	4774	3447	3331	1449	1443
45-49	6638	6179	4900	4512	1738	1667
50-54	7181	7285	5613	5649	1568	1636
55-59	5904	6006	4558	4633	1346	1373
60-64	3525	4052	2640	3071	885	981
65 i więcej	12741	12561	9195	9091	3546	3470
POWIAT STARACHOWICKI	94294	93954	55726	55369	38568	38585
0-4	4127	4158	2146	2190	1981	1968
5-9	4407	4239	2285	2200	2122	2039
10-14	5847	5491	3073	2858	2774	2633
15-19	7027	6893	3967	3801	3060	3092
20-24	7929	7794	4698	4584	3231	3210
25-29	6784	6966	3950	4029	2834	2937
30-34	5939	6121	3344	3490	2595	2631
35-39	5570	5458	3124	3024	2446	2434
40-44	5941	5780	3469	3371	2472	2409
45-49	7505	7163	4842	4507	2663	2656
50-54	7598	7611	4965	5015	2633	2596
55-59	6573	6796	4307	4400	2266	2396
60-64	4187	4580	2678	2964	1509	1616
65 i więcej	14860	14904	8878	8936	5982	5968

WIEK	OGÓŁEM		MIASTO		WIEŚ	
	2006	2007	2006	2007	2006	2007
POWIAT STASZOWSKI	73955	73697	25780	25647	48175	48050
0-4	3487	3456	1162	1164	2325	2292
5-9	4121	3975	1382	1315	2739	2660
10-14	5187	4926	1751	1631	3436	3295
15-19	5883	5783	2111	2048	3772	3735
20-24	6249	6330	2334	2392	3915	3938
25-29	5393	5405	1972	1906	3421	3499
30-34	4959	4989	1736	1758	3223	3231
35-39	4555	4580	1594	1608	2961	2972
40-44	4617	4498	1729	1663	2888	2835
45-49	5712	5498	2346	2184	3366	3314
50-54	5708	5776	2425	2466	3283	3310
55-59	4817	4909	1873	1931	2944	2978
60-64	2887	3315	1057	1237	1830	2078
65 i więcej	10380	10257	2308	2344	8072	7913
POWIAT WŁOSZCZOWSKI	47130	46963	10780	10764	36350	36199
0-4	2349	2323	486	490	1863	1833
5-9	2480	2415	523	510	1957	1905
10-14	3158	3008	644	608	2514	2400
15-19	3720	3683	1006	987	2714	2696
20-24	3948	3814	852	823	3096	2991
25-29	3465	3594	833	854	2632	2740
30-34	3076	3078	787	797	2289	2281
35-39	2787	2811	627	640	2160	2171
40-44	2858	2802	692	671	2166	2131
45-49	3355	3247	859	824	2496	2423
50-54	3422	3427	966	935	2456	2492
55-59	3136	3240	849	901	2287	2339
60-64	2032	2236	461	522	1571	1714
65 i więcej	7344	7285	1195	1202	6149	6083

Opracowano na podstawie danych opublikowanych przez GUS na stronach internetowych „Bank danych regionalnych” Dane dla jednostki terytorialnej 2006 r. i 2007 r.

7.4. Prognoza ludności

7.4.1. Prognoza ludności na lata 2005 – 2030

Przewidywana prognoza ludności do roku 2035 charakteryzuje się obniżeniem liczby ludności ogółem.

Prognozę ludności na lata 2005 – 2030 dla województwa i poszczególnych powiatów z uwzględnieniem struktury wieku oraz z podziału na miasto – wieś ilustrują tabele 47 – 48 oraz wykresy 22 – 23.

Tabela 47. Prognoza ludności na lata 2005 – 2030 dla województwa świętokrzyskiego i poszczególnych powiatów

Wyszczególnienie	2005	2010	2015	2020	2025	2030
WOJEWÓDZTWO	1283061	1263612	1244581	1222487	1194356	1158654
BUSKI	73798	72212	70966	69819	68445	66904
JĘDRZEJOWSKI	89025	87013	85159	83427	81487	79186
KAZIMIERSKI	35888	34854	33993	33334	32727	32093
KIELECKI	197334	200486	203883	206706	208294	207836
KONECKI	83881	81980	80223	78264	76183	73669
OPATOWSKI	56835	55325	54252	53284	52388	51362
OSTROWIECKI	116206	113843	111511	108752	105567	101677
PIŃCZOWSKI	41979	40653	39592	38654	37658	36546
SANDOMIERSKI	82377	81403	80457	79611	78210	76477
SKARŻYSKI	79660	77722	75768	73581	71117	68252
STARACHOWICKI	94838	93109	91252	89010	86285	82945
STASZOWSKI	74494	74099	73840	73755	73272	72340
WŁOSZCZOWSKI	47261	46648	46331	45907	45305	44400
MIASTO KIELCE	209485	204265	197354	188383	177418	164967

Opracowano na podstawie danych opublikowanych przez GUS na stronie internetowej tabele - „Prognoza ludności”

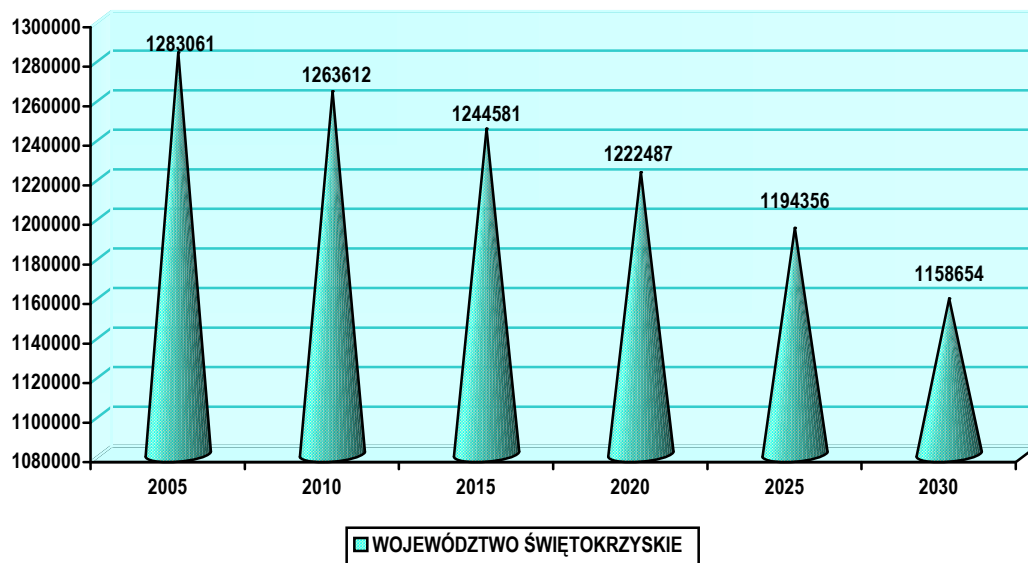

Wykres 22. Prognoza ludności w województwie świętokrzyskim do roku 2030

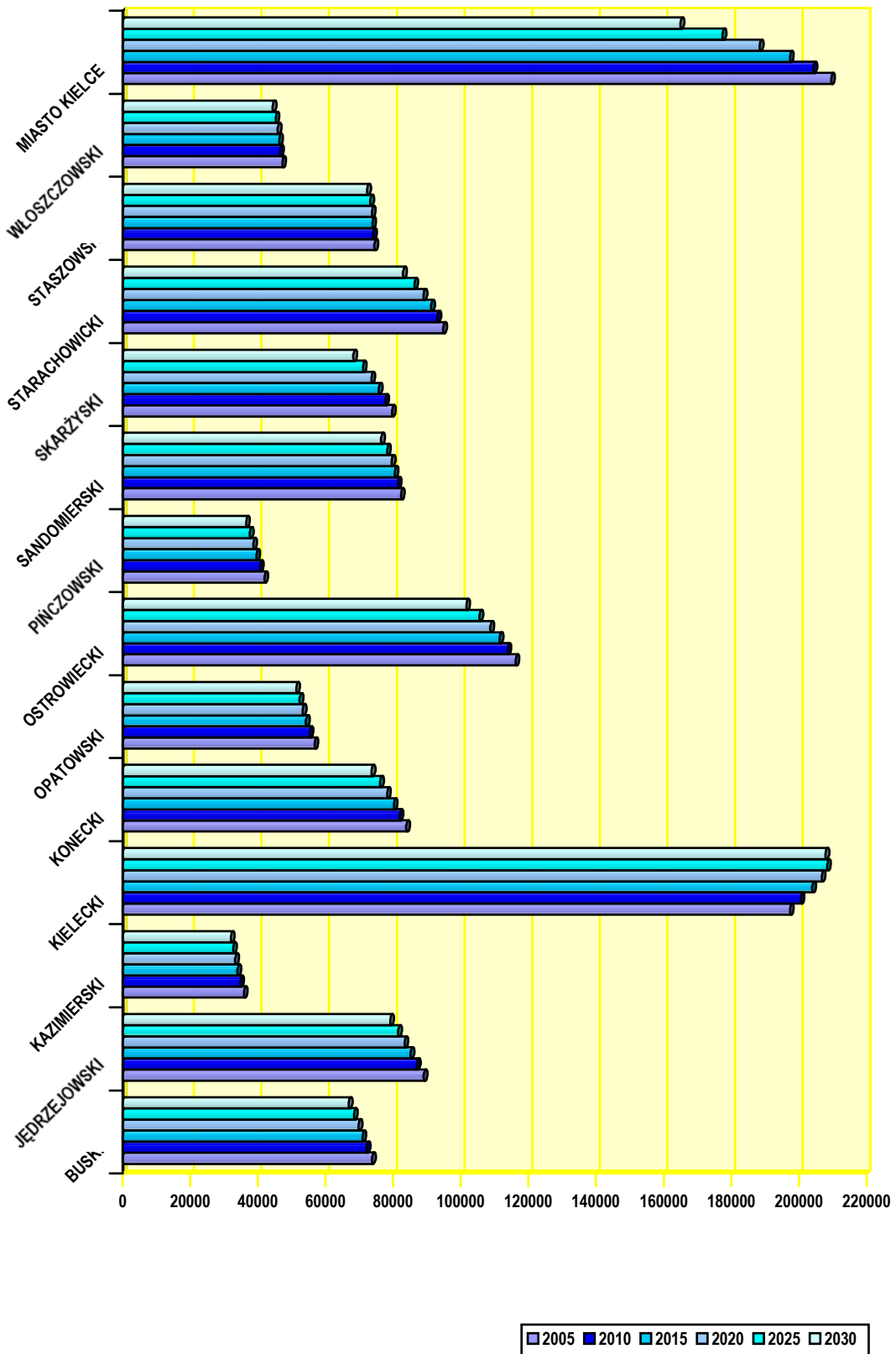

Wykres 23. Prognoza ludności w poszczególnych powiatach województwa świętokrzyskiego do roku 2030

Tabela 48. Prognoza ludności na lata 2005 – 2030 dla województwa z uwzględnieniem struktury wieku oraz z podziału na miasto – wieś

WOJEWÓDZTWO ŚWIĘTOKRZYSKIE

Rok	Grupa wieku	Ogółem			Miasta			Wieś		
		razem	mężczyźni	kobiety	razem	mężczyźni	kobiety	razem	mężczyźni	kobiety
2005	Ogółem	1283061	625978	657083	585775	278954	306821	697286	347024	350262
	0-2	34239	17654	16585	13708	7052	6656	20531	10602	9929
	3-6	47848	24624	23224	19178	9915	9263	28670	14709	13961
	7-12	88949	45333	43616	34761	17677	17084	54188	27656	26532
	13-15	54788	27914	26874	22133	11200	10933	32655	16714	15941
	16-18	58086	29707	28379	26181	13339	12842	31905	16368	15537
	19-24	127729	65928	61801	59060	30296	28764	68669	35632	33037
	0-17	264288	135144	129144	106953	54633	52320	157335	80511	76824
	18-59/64	801111	418036	383075	387042	194439	192603	414069	223597	190472
	18-44	492063	253213	238850	228609	114939	113670	263454	138274	125180
	45-59/64	309048	164823	144225	158433	79500	78933	150615	85323	65292
60+/65+	217662	72798	144864	91780	29882	61898	125882	42916	82966	
2010	Ogółem	1263612	616277	647335	572106	271650	300456	691506	344627	346879
	0-2	33479	17246	16233	12981	6681	6300	20498	10565	9933
	3-6	44821	23059	21762	17660	9027	8633	27161	14032	13129
	7-12	72128	37175	34953	28737	14807	13930	43391	22368	21023
	13-15	42960	21773	21187	16843	8504	8339	26117	13269	12848
	16-18	49597	25187	24410	20356	10206	10150	29241	14981	14260
	19-24	109466	56528	52938	46388	23794	22594	63078	32734	30344
	0-17	225618	115676	109942	89437	45699	43738	136181	69977	66204
	18-59/64	808754	429440	379314	377369	194464	182905	431385	234976	196409
	18-44	494662	254352	240310	222455	112854	109601	272207	141498	130709
	45-59/64	314092	175088	139004	154914	81610	73304	159178	93478	65700
60+/65+	229240	71161	158079	105300	31487	73813	123940	39674	84266	
2015	Ogółem	1244581	607908	636673	556696	263915	292781	687885	343993	343892
	0-2	33761	17383	16378	12812	6603	6209	20949	10780	10169
	3-6	44143	22713	21430	16819	8612	8207	27324	14101	13223
	7-12	67004	34518	32486	26255	13404	12851	40749	21114	19635
	13-15	35027	17995	17032	14043	7217	6826	20984	10778	10206
	16-18	39005	20025	18980	16046	8147	7899	22959	11878	11081
	19-24	91832	47179	44653	35755	18169	17586	56077	29010	27067
	0-17	205329	105748	99581	80434	41214	39220	124895	64534	60361
	18-59/64	779513	418655	360858	348446	183134	165312	431067	235521	195546
	18-44	486378	249798	236580	211791	107633	104158	274587	142165	132422
	45-59/64	293135	168857	124278	136655	75501	61154	156480	93356	63124
60+/65+	259739	83505	176234	127816	39567	88249	131923	43938	87985	
2020	Ogółem	1222487	598313	624174	538171	254941	283230	684316	343372	340944
	0-2	31500	16203	15297	11514	5927	5587	19986	10276	9710
	3-6	44113	22725	21388	16322	8369	7953	27791	14356	13435
	7-12	65902	33943	31959	24989	12792	12197	40913	21151	19762
	13-15	33152	17056	16096	13006	6619	6387	20146	10437	9709
	16-18	33747	17397	16350	13953	7072	6881	19794	10325	9469
	19-24	72607	37537	35070	28337	14554	13783	44270	22983	21287
	0-17	197077	101495	95582	75067	38393	36674	122010	63102	58908
	18-59/64	732909	395859	337050	315608	167932	147676	417301	227927	189374
	18-44	454228	233178	221050	191233	97206	94027	262995	135972	127023
	45-59/64	278681	162681	116000	124375	70726	53649	154306	91955	62351
60+/65+	292501	100959	191542	147496	48616	98880	145005	52343	92662	

2025	Ogółem	1194356	585528	608828	515557	244142	271415	678799	341386	337413
	0- 2	26958	13915	13043	9474	4870	4604	17484	9045	8439
	3- 6	40019	20600	19419	14254	7279	6975	25765	13321	12444
	7-12	65464	33688	31776	24020	12287	11733	41444	21401	20043
	13-15	32695	16829	15866	12367	6305	6062	20328	10524	9804
	16-18	32865	16924	15941	13174	6663	6511	19691	10261	9430
	19-24	63706	33196	30510	24843	12801	12042	38863	20395	18468
	0-17	187050	96322	90728	68868	35188	33680	118182	61134	57048
	18-59/64	693128	372194	320934	290011	153792	136219	403117	218402	184715
	18-44	407856	209407	198449	163756	83359	80397	244100	126048	118052
	45-59/64	285272	162787	122485	126255	70433	55822	159017	92354	66663
60+/65+	314178	117012	197166	156678	55162	101516	157500	61850	95650	
2030	Ogółem	1158654	568305	590349	489082	231514	257568	669572	336791	332781
	0- 2	22822	11758	11064	7804	4005	3799	15018	7753	7265
	3- 6	33924	17516	16408	11676	6013	5663	22248	11503	10745
	7-12	59527	30628	28899	21102	10763	10339	38425	19865	18560
	13-15	32563	16792	15771	11922	6108	5814	20641	10684	9957
	16-18	32865	16868	15997	12834	6445	6389	20031	10423	9608
	19-24	62144	32332	29812	23404	12019	11385	38740	20313	18427
	0-17	170827	87989	82838	61092	31198	29894	109735	56791	52944
	18-59/64	665552	357377	308175	271504	144261	127243	394048	213116	180932
	18-44	353163	181491	171672	135010	68730	66280	218153	112761	105392
	45-59/64	312389	175886	136503	136494	75531	60963	175895	100355	75540
60+/65+	322275	122939	199336	156486	56055	100431	165789	66884	98905	

Opracowano na podstawie danych opublikowanych przez GUS na stronie internetowej tabeli - „Prognoza ludności”

Prognoza ludności na lata 2005 – 2030 dla poszczególnych powiatów województwa świętokrzyskiego z uwzględnieniem struktury wieku oraz z podziału na miasto – wieś została zamieszczona w aneksie.

7.4.2. Prognoza ludności na lata 2008-2035

Prognoza GUS na lata 2003-2030 (opracowana na wynikach spisu ludności z 2002 r. i opublikowana przez GUS w 2004 r.) tworzona w realiach społecznych początku bieżącej dekady, a więc w okresie systematycznego spadku urodzeń, zakładała dalszy spadek dzietności do roku 2010.

Dane z lat 2003 -2007 wskazują, że rok 2003 był rokiem najniższych - w powojennej historii - urodzeń (począwszy od 2004 r. obserwujemy wzrost urodzeń). Konsekwencje przystąpienia Polski do UE w maju 2004 oraz odwrócenie tendencji spadkowej urodzeń to główne czynniki, które przyczyniły się do tego, że prognoza z 2003 r. straciła na aktualności.

W toku prac nad aktualną prognozą ludności przygotowano cztery warianty zmian płodności, trzy – umieralności oraz po dwa migracji wewnętrznych i zagranicznych definitywnych (tzn. na pobyt stały), uwzględniając możliwe kierunki rozwoju społeczno

– gospodarczego i ich wpływ na procesy demograficzne. Na bazie uzyskanych wyników zostało skonstruowanych 12 scenariuszy prognostycznych dla Polski, z których jeden – uznany za najbardziej realistyczny, został przedstawiony do dalszej dyskusji w gronie ekspertów ze środowiska naukowego. Założenia prognostyczne były recenzowane przez pracowników naukowych SGH oraz UW.

Obecnie prezentowana jest prognoza ludności faktycznej na lata 2008-2035, dla Polski, regionów (NTS1) oraz województw (NTS2) w podziale na część miejską i wiejską.

Jednocześnie w założeniach prognostycznych przewidywano włączenie do obliczeń migracji czasowych tzw. krótko- i długookresowych, odpowiednio dla migracji wewnętrznych i zagranicznych.

Tabela 49. Ruch naturalny i migracyjny ludności w latach 2008-2035 – Województwo Świętokrzyskie

Rok	Ludność na 31 XII	Ruch naturalny		Migracje wewnętrzne na pobyt stały		Migracje zagraniczne na pobyt stały		
		Urodzenia	Zgony	Napływ	Odpływ	Imigracja	Emigracja	
Ogółem	2008	1 270 448	12 246	14 057	14 068	16 960	279	674
	2009	1 265 316	12 340	14 172	14 286	17 222	330	712
	2010	1 260 020	12 384	14 277	14 504	17 485	366	771
	2011	1 254 638	12 379	14 369	14 640	17 648	380	771
	2012	1 249 130	12 329	14 446	14 694	17 714	400	771
	2013	1 243 596	12 236	14 508	14 422	17 386	426	712
	2014	1 237 964	12 107	14 555	14 149	17 058	426	712
	2015	1 232 259	11 941	14 587	13 877	16 730	450	647
	2016	1 226 426	11 735	14 605	13 606	16 402	471	647
	2017	1 220 574	11 499	14 610	13 061	15 746	520	584
	2018	1 214 676	11 238	14 604	12 245	14 762	520	520
	2019	1 208 691	10 956	14 591	11 701	14 106	568	520
	2020	1 202 649	10 656	14 573	11 429	13 777	600	385
	2021	1 196 288	10 340	14 553	11 429	13 777	600	385
	2022	1 189 640	10 013	14 533	11 429	13 777	600	385
	2023	1 182 654	9 679	14 517	11 429	13 777	600	385
	2024	1 175 375	9 348	14 508	11 429	13 777	600	385
	2025	1 167 758	9 024	14 508	11 429	13 777	600	385
	2026	1 159 817	8 715	14 518	11 429	13 777	600	385
	2027	1 151 579	8 427	14 538	11 429	13 777	600	385
	2028	1 143 043	8 166	14 571	11 429	13 777	600	385
	2029	1 134 228	7 936	14 614	11 429	13 777	600	385
	2030	1 125 166	7 739	14 668	11 429	13 777	600	385
	2031	1 115 870	7 577	14 737	11 429	13 777	600	385
	2032	1 106 375	7 447	14 815	11 429	13 777	600	385
	2033	1 096 678	7 346	14 899	11 429	13 777	600	385
	2034	1 086 841	7 272	14 981	11 429	13 777	600	385
	2035	1 076 864	7 218	15 065	11 429	13 777	600	385

Miasto	2008	574 707	5 106	5 743	5 187	8 528	197	483	
	2009	570 417	5 139	5 818	5 360	8 696	230	510	
	2010	566 051	5 144	5 894	5 522	8 827	254	557	
	2011	561 661	5 122	5 967	5 673	8 923	262	557	
	2012	557 210	5 075	6 037	5 745	8 956	279	557	
	2013	552 814	5 006	6 104	5 710	8 791	296	510	
	2014	548 407	4 921	6 166	5 629	8 583	296	510	
	2015	544 014	4 820	6 223	5 533	8 365	313	464	
	2016	539 604	4 703	6 276	5 445	8 158	328	464	
	2017	535 253	4 576	6 323	5 245	7 793	361	418	
	2018	530 976	4 443	6 367	4 934	7 270	361	371	
	2019	526 723	4 304	6 408	4 732	6 902	393	371	
	2020	522 531	4 163	6 446	4 638	6 686	408	278	
	2021	518 139	4 019	6 481	4 638	6 686	408	278	
	2022	513 581	3 874	6 514	4 638	6 686	408	278	
	2023	508 842	3 730	6 547	4 638	6 686	408	278	
	2024	503 940	3 590	6 580	4 638	6 686	408	278	
	2025	498 863	3 455	6 614	4 638	6 686	408	278	
	2026	493 628	3 328	6 649	4 638	6 686	408	278	
	2027	488 238	3 212	6 685	4 638	6 686	408	278	
	2028	482 699	3 108	6 723	4 638	6 686	408	278	
	2029	477 038	3 016	6 762	4 638	6 686	408	278	
	2030	471 256	2 939	6 801	4 638	6 686	408	278	
	2031	465 368	2 876	6 844	4 638	6 686	408	278	
	2032	459 393	2 826	6 887	4 638	6 686	408	278	
	2033	453 329	2 789	6 930	4 638	6 686	408	278	
	2034	447 208	2 762	6 967	4 638	6 686	408	278	
	2035	441 035	2 743	7 001	4 638	6 686	408	278	
	Wieś	2008	695 741	7 140	8 314	8 881	8 432	82	191
		2009	694 899	7 201	8 353	8 926	8 526	100	202
		2010	693 969	7 240	8 383	8 982	8 658	112	214
		2011	692 977	7 257	8 402	8 967	8 725	118	214
		2012	691 920	7 254	8 409	8 949	8 758	121	214
		2013	690 782	7 230	8 404	8 712	8 595	130	202
		2014	689 557	7 186	8 389	8 520	8 475	130	202
2015		688 245	7 121	8 364	8 344	8 365	137	183	
2016		686 822	7 032	8 329	8 161	8 244	143	183	
2017		685 321	6 923	8 287	7 816	7 953	159	166	
2018		683 700	6 795	8 237	7 311	7 492	159	149	
2019		681 968	6 652	8 183	6 969	7 204	175	149	
2020		680 118	6 493	8 127	6 791	7 091	192	107	
2021		678 149	6 321	8 072	6 791	7 091	192	107	
2022		676 059	6 138	8 019	6 791	7 091	192	107	
2023		673 812	5 949	7 970	6 791	7 091	192	107	
2024		671 435	5 758	7 928	6 791	7 091	192	107	
2025	668 895	5 569	7 894	6 791	7 091	192	107		

2026	666 189	5 386	7 869	6 791	7 091	192	107
2027	663 341	5 215	7 853	6 791	7 091	192	107
2028	660 344	5 059	7 848	6 791	7 091	192	107
2029	657 190	4 920	7 852	6 791	7 091	192	107
2030	653 910	4 801	7 867	6 791	7 091	192	107
2031	650 502	4 701	7 893	6 791	7 091	192	107
2032	646 982	4 621	7 928	6 791	7 091	192	107
2033	643 349	4 558	7 969	6 791	7 091	192	107
2034	639 633	4 510	8 014	6 791	7 091	192	107
2035	635 829	4 475	8 064	6 791	7 091	192	107

Dane opublikowane na stronach internetowych GUS

7.5. Przyrost naturalny w województwie świętokrzyskim

Od 2000 r. tempo przyrostu naturalnego systematycznie spadało. Jednakże w 2007 r. w województwie świętokrzyskim w stosunku do 2006 r. (pomimo nadal ujemnej wartości – **1 738**) odnotowano wzrost przyrostu naturalnego o 716. Największy spadek przyrostu naturalnego odnotowano w powiatach: skarżyskim (-279), buskim (-267) i ostrowieckim (-264). Spadki te jednak były niższe niż w 2006 r. Dodatni przyrost naturalny odnotowano tylko w powiecie kieleckim (+324). Wzrost przyrostu naturalnego wystąpił zarówno w miastach, jaki na obszarach wiejskich naszego województwa. W stosunku do roku ubiegłego zwiększył się w miastach o 139, na wsi o 577.

Tabela 50. Przyrost naturalny ogółem w województwie i poszczególnych powiatach z uwzględnieniem podziału miasto-wieś w latach 2000 – 2004

Lp	WOJEWÓDZTWO/ POWIAT	2000 r.			2001 r.			2002 r.			2003 r.		
		Razem	Miasto	Wieś	Razem	Miasto	Wieś	Razem	Miasto	Wieś	Razem	Miasto	Wieś
1	ŚWIĘTOKRZYSKIE	-765	-174	-591	-1087	-208	-879	-1699	-497	-1202	-2114	-515	-1599
2	BUSKI	-243	+10	-253	-259	+11	-270	-196	+9	-205	-270	+6	-276
3	JĘDRZEJOWSKI	-142	+20	-162	-179	+22	-201	-186	+31	-217	-250	-2	-248
4	KAZIMIERSKI	-155	-29	-126	-161	-23	-138	-226	-62	-164	-208	-25	-183
5	KIELECKI	+417	-16	+433	+347	+9	+338	+224	-34	+258	+156	-15	+171
6	KONECKI	-63	+37	-100	-54	+32	-86	-243	-45	-198	-218	-31	-187
7	OPATOWSKI	-134	+13	-147	-179	+20	-199	-201	-25	-176	-256	-22	-234
8	OSTROWIECKI	-151	-81	-70	-231	-193	-38	-295	-135	-160	-215	-77	-138
9	PÍNCZOWSKI	-66	+21	-87	-126	-8	-118	-140	+2	-142	-185	-11	-174
10	SANDOMIERSKI	+1	+33	-32	-122	-21	-101	-81	+15	-96	-119	-31	-88
11	SKARŻYSKI	-148	-145	-3	-218	-157	-61	-173	-140	-33	-214	-172	-42
12	STARACHOWICKI	-66	-100	+34	-64	-109	+45	-111	-148	+37	-99	-107	+8
13	STASZOWSKI	+25	+81	-56	+56	+72	-16	-10	+69	-79	-40	+67	-107
14	WŁOSZCZOWSKI	-7	+15	-22	-32	+2	-34	-24	+3	-27	-105	-4	-101
15	KIELCE MIASTO	-33	-33	-	+135	+135	-	-37	-37	-	-91	-91	-

Tabela 51. Przyrost naturalny ogółem w województwie i poszczególnych powiatach z uwzględnieniem podziału miasto-wieś w latach 2005 – 2007

Lp	WOJEWÓDZTWO /POWIAT	2004			2005			2006			2007		
		Razem	Miasto	Wieś	Razem	Miasto	Wieś	Razem	Miasto	Wieś	Razem	Miasto	Wieś
	ŚWIĘTOKRZYSKIE	-2075	-550	-1525	-2143	-727	-1416	-2454	-774	-1680	-1738	-635	-1103
2	BUSKI	-270	-6	-264	-263	+16	-279	-343	-14	-329	-267	+4	-271
3	JĘDRZEJOWSKI	-280	+10	-290	-160	-15	-145	-190	+12	-202	-108	+4	-112
4	KAZIMIERSKI	-176	-18	-158	-226	-31	-195	-241	-28	-213	-199	-32	-167
5	KIELECKI	+188	-23	+211	+164	-21	+185	+186	-55	+241	+324	-32	+356
6	KONECKI	-131	-35	-96	-181	-16	-165	-166	-15	-151	-179	-32	-147
7	OPATOWSKI	-305	-11	-294	-164	+2	-166	-204	-6	-198	-252	+15	-267
8	OSTROWIECKI	-232	-96	-136	-206	-128	-76	-326	-199	-127	-264	-193	-71
9	PIŃCZOWSKI	-107	-7	-100	-198	-34	-164	-187	-31	-156	-151	-26	-125
10	SANDOMIERSKI	-159	-28	-131	-173	-84	-89	-142	-24	-118	-147	-58	-89
11	SKARŻYSKI	-209	-167	-42	-333	-228	-105	-349	-247	-102	-279	-203	-76
12	STARACHOWICKI	-161	-155	-6	-147	-173	+26	-208	-175	-33	-133	-122	-11
13	STASZOWSKI	-67	+97	-164	-139	+54	-193	-146	+36	-182	-52	+37	-89
14	WŁOSZCZOWSKI	-75	-20	-55	-60	-10	-50	-116	-6	-110	-30	+4	-34
15	KIELCE MIASTO	-91	-91	-	-59	-59	-	-22	-22	-	-1	-1	0

Opracowano na podstawie danych opublikowanych przez GUS na stronach internetowych „Bank danych regionalnych”.

7.6. Wnioski

Analizując dane dotyczące sytuacji demograficznej województwa świętokrzyskiego można wysnuć następujące wnioski:

1. O wielu lat stale zmniejsza się liczba ludności województwa świętokrzyskiego
2. Spadek dotyczy zarówno mężczyzn jak i kobiet, a także mieszkańców miast i obszarów wiejskich.
3. Przy zmniejszającej się liczbie ludności ogółem wzrasta liczba ludności powyżej 65 roku życia, co powoduje utrzymywanie się wysokiego tempa starzenia się ludności województwa świętokrzyskiego.
4. Utrzymywac się będzie wzrost liczby ludności w wieku poprodukcyjnym co spowoduje obciążenie liczby ludności w wieku produkcyjnym.
5. Prognozy ludności do roku 2035 przewidują sukcesywne zmniejszanie się liczby ludności z 1 275 550 w 2007 do 1 125 166 w 2030 r. i 1 076 864 w 2035 r.
6. Tempo ujemnego przyrostu naturalnego w 2007 r. wprawdzie się zmniejszyło, ale nadal jest wysokie.

7.7. Bezrobocie w województwie świętokrzyskim

Sytuacja na rynku pracy w województwie świętokrzyskim, jak i na polskim rynku pracy, nadal jest niekorzystna. Jednakże od listopada 2006 r. bezrobocie systematycznie zmniejszało się, a spadek bezrobocia w listopadzie odnotowano po raz pierwszy od 1999 roku. Liczba bezrobotnych na koniec 2007 r. była najniższa na przestrzeni ostatnich lat.

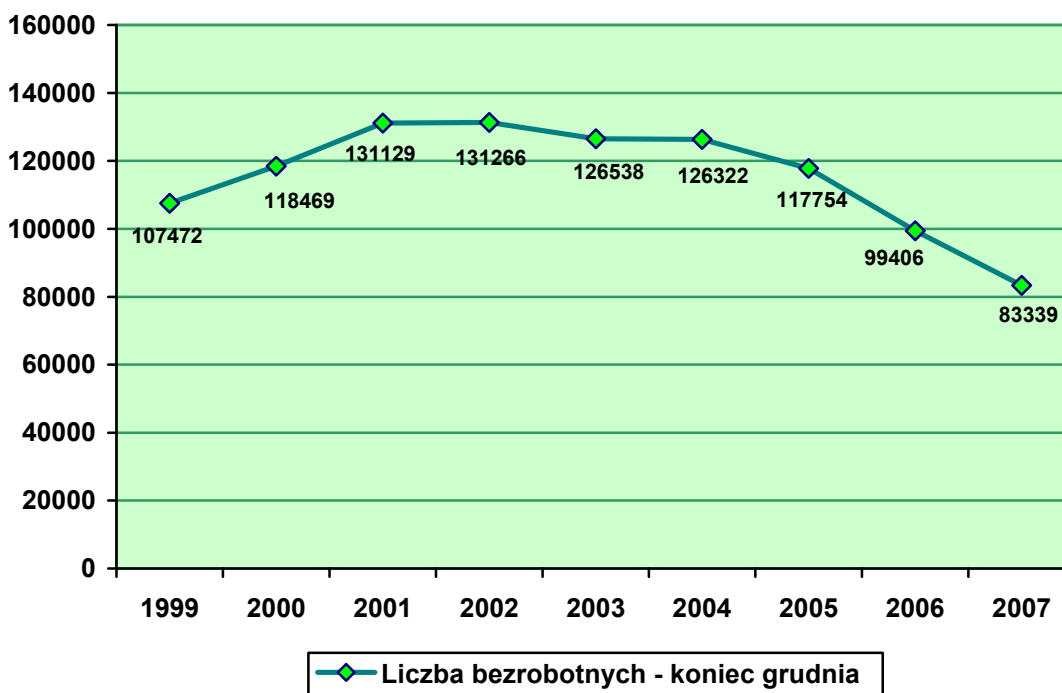

Wykres 24. Liczba bezrobotnych w województwie świętokrzyskim w latach 1999-2007

7.7.1. Stopa bezrobocia i bezrobotni w województwie świętokrzyskim

Stopa bezrobocia na koniec grudnia 2007 roku wyniosła **15,1%**, w kraju – **11,4%** i była niższa o 2,6 punktu procentowego w porównaniu do analogicznego okresu w 2006 r. W powiatach nadal utrzymuje się znaczne zróżnicowanie terytorialne natężenia bezrobocia. **Najwyższa** stopa bezrobocia wystąpiła w **powiecie skarżyskim – 26,2%**, **koneckim – 23,3%**, **kieleckim – 20,4%** i **ostrowieckim – 19,2%**, natomiast **najniższa** w **powiecie buskim – 9,1 %**, **pińczowskim – 9,3%** oraz **mieście Kielce – 10,2% powiecie i kazimierskim – 11,0%**.

Stopę bezrobocia oraz liczbę bezrobotnych z prawem do zasiłku w województwie i poszczególnych powiatach przedstawiają tabele 52 i 53 oraz wykresy 25 i 26.

Tabela 52. Stopa bezrobocia i bezrobotni w Województwie Świętokrzyskim wg stanu na dzień 31.12.2007r.

Wyszczególnienie	Stopa bezrobocia w %	Bezrobotni ogółem
WOJEWÓDZTWO ŚWIĘTOKRZYSKIE	15,1	83 339
Powiaty:		
BUSKI	9,1	3 219
JĘDRZEJOWSKI	12,3	4 532
KAZIMIERSKI	11,0	1 819
KIELECKI	20,4	14 296
KONECKI	23,3	8 326
OPATOWSKI	16,8	4 546
OSTROWIECKI	19,2	8 645
PIŃCZOWSKI	9,3	1 776
SANDOMIERSKI	12,4	4 826
SKARŻYSKI	26,2	7 844
STARACHOWICKI	14,2	5 268
STASZOWSKI	12,4	4 328
WŁOSZCZOWSKI	14,7	3 173
MIASTO KIELCE	10,2	10 741

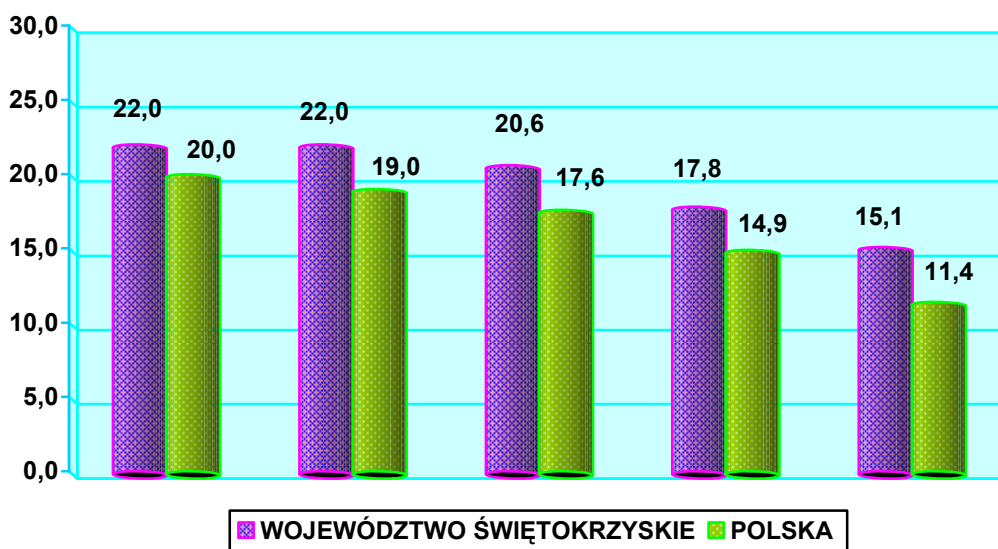

Wykres 25. Stopa bezrobocia (w %) w województwie świętokrzyskim i w Polsce w latach 2003-2007

Tabela 53. Bezrobotni w powiatach, miastach i gminach województwa świętokrzyskiego wg stanu w dniu 31.12.2006r. i 31.12.2007r.

Powiatowy Urząd Pracy	Miasto lub gmina	liczba bezrobotnych ogółem		w tym kobiety		zwolnieni z przyczyn dot. zakładu pracy		zasiłkobiорcy		w wieku "mobilnym" 18-44 lata		pozostający bez pracy > 12 m-cy	
		31.12.06	31.12.07	31.12.06	31.12.07	31.12.06	31.12.07	31.12.06	31.12.07	31.12.06	31.12.07	31.12.06	31.12.07
OGÓŁEM WOJEWÓDZTWO		99 406	83 339	53 421	45 985	2 183	1 667	11 165	9 626	70 764	57 305	52 565	41 381
BUSKO - ZDRÓJ	Busko-Zdrój	1 901	1 608	882	765	14	33	153	156	1 392	1 129	927	750
	Gnojno	230	189	126	106	2	2	16	7	156	159	122	102
	Nowy Korczyn	297	241	144	112	4	3	24	15	154	187	135	121
	Pacanów	326	280	147	126	3	2	18	23	185	229	165	128
	Solec-Zdrój	230	185	116	95	1	1	22	23	145	148	107	94
	Stąpnie	393	339	177	148	2	2	57	54	200	283	171	145
	Tuczępy	178	155	92	75	1	2	17	26	82	121	69	67
	Wiślica	253	222	115	110	2	1	12	13	153	170	144	117
	RAZEM	3 808	3 219	1 799	1 537	29	46	319	317	2 126	2 426	1 840	1 542
JĘDRZEJÓW	Jędrzejów	2 072	1 633	1 197	979	152	122	156	136	1 315	1 130	1 133	884
	Sędziszów	795	680	520	483	69	58	31	35	590	487	486	397
	Imielno	300	222	157	129	11	11	13	17	239	179	187	124
	Małogoszcz	805	647	537	454	64	49	45	55	646	471	531	357
	Nagłowice	340	270	190	147	14	13	14	26	234	219	179	112
	Oksa	278	196	167	121	15	9	29	16	187	155	159	103
	Słupia Jędrzejowska	229	177	139	117	7	6	6	11	178	145	130	88
	Sobków	488	381	289	235	40	38	38	36	326	270	282	219
	Wodzisław	406	326	229	185	26	18	20	25	294	254	240	175
	RAZEM	5 713	4 532	3 425	2 850	398	324	352	357	4 009	3 310	3 327	2 459
KAZIMIERZA WIELKA	Kazimierza Wielka	1 124	983	578	543	53	26	68	43	658	746	566	565
	Skalbmierz	387	347	214	195	11	7	8	3	237	281	233	205
	Bejsce	196	167	100	82	1	3	8	9	115	150	99	99
	Czarnocin	186	157	82	71	4	3	8	6	102	130	116	100
	Opatowiec	186	165	92	70	1	1	2	4	120	135	106	90
		RAZEM	2 079	1 819	1 066	961	70	40	94	65	1 232	1 442	1 120

KIELCE	Kielce	12 687	10 741	6 761	5 753	215	167	1 263	962	7 985	6 456	6 488	5 053
	Bieliny	772	673	441	381	7	3	52	76	626	523	456	338
	Bodzentyn	880	809	440	408	12	11	68	50	673	603	451	406
	Chęciny	1 242	1 027	700	589	48	45	114	69	861	666	698	531
	Chmielnik	1 083	974	513	469	8	6	154	128	762	653	592	555
	Daleszyce	1 384	1 167	695	642	23	21	121	107	992	848	793	643
	Górno	1 117	967	607	505	15	7	91	102	846	716	635	503
	Łąków	546	498	259	254	4	2	25	28	440	383	334	245
	Łopuszno	892	692	515	401	45	20	66	65	679	503	522	367
	Maslów	667	567	342	302	14	11	64	50	477	394	344	265
	Miedziana Góra	784	652	433	386	11	10	76	64	570	464	412	317
	Mniów	1 308	1 068	684	604	9	6	60	52	975	762	826	365
	Morawica	777	649	436	366	8	7	78	66	584	470	437	345
	Nowa Słupia	1 020	875	561	516	3	4	46	56	743	620	644	481
	Piekoszów	1 252	1 086	691	571	24	20	123	112	939	782	623	497
	Pierzchnica	385	325	172	139	3	3	35	27	284	230	223	186
	Raków	534	479	256	240	4	4	24	22	382	337	316	227
	Sitkówka-Nowiny	509	411	290	231	7	3	78	49	356	292	236	173
	Strawczyn	772	617	425	349	9	8	67	65	616	461	414	292
	Zagnańsk	909	760	521	430	8	9	88	107	608	453	478	385
RAZEM	29 484	25 037	15 742	13 536	477	367	2 693	2 257	20 398	16 616	15 922	12 444	
KOŃSKIE	Końskie	3 721	3 225	2 079	1 837	22	37	668	673	2 479	2 110	1 997	1 596
	Stąporków	2 550	2 118	1 443	1 300	26	19	391	360	1 687	1 352	1 341	1 072
	Falków	536	480	309	285	5	3	96	102	365	320	327	269
	Gowarczów	660	501	378	287	4	5	120	133	469	348	388	259
	Radoszyce	1 117	972	607	541	7	6	166	176	813	669	697	574
	Ruda Maleniecka	454	374	241	206	3	3	102	100	296	236	248	180
	Słupia Konecka	236	200	117	103	2	1	29	27	183	156	140	111
	Smyków	520	456	292	270	1	2	88	98	382	320	307	238
	RAZEM	9 794	8 326	5 466	4 829	70	76	1 660	1 669	6 674	5 511	5 445	4 299

OPATÓW	Opatów	1 081	1 002	455	448	12	5	74	70	799	742	524	505
	Ożarów	1 061	924	585	547	8	5	52	49	789	664	609	552
	Bačkowice	356	321	153	145	1	0	15	16	308	269	147	138
	Iwaniska	897	746	371	341	10	4	44	43	713	578	535	424
	Lipnik	593	553	259	250	11	7	26	21	461	414	365	339
	Sadowie	281	255	129	127	3	3	16	14	233	205	143	131
	Tarłów	492	455	254	239	4	3	25	21	372	325	286	245
	Wojciechowice	342	290	164	145	3	2	20	13	261	224	198	154
	RAZEM	5 103	4 546	2 370	2 242	52	29	272	247	3 936	3 421	2 807	2 488
OSTROWIEC ŚWIĘTOKRZYSKI	Ostrowiec Świętokrzyski	6 592	5 320	3 704	3 149	322	243	992	853	4 454	3 490	3 174	2 458
	Ćmielów	751	638	370	324	42	29	115	97	522	432	343	315
	Kunów	992	879	521	483	36	24	126	151	715	608	427	360
	Bałtów	304	278	142	138	18	16	49	60	227	209	139	122
	Bodzechów	1 301	1 112	690	649	46	36	220	161	887	752	583	566
	Waśniów	506	418	272	232	18	15	54	48	422	346	240	200
	RAZEM	10 446	8 645	5 699	4 975	482	363	1 556	1 370	7 227	5 837	4 906	4 021
PIŃCZÓW	Pińczów	1 306	945	719	570	4	3	100	88	951	655	700	406
	Działoszyce	336	279	163	138	3	1	12	9	241	184	248	201
	Kije	270	215	156	132	1	1	26	18	197	149	165	115
	Michałów	225	190	144	119	1	1	20	18	192	163	133	85
	Złota	214	147	100	71	1	1	19	9	177	116	120	87
	RAZEM	2 351	1 776	1 282	1 030	10	7	177	142	1 758	1 267	1 366	894
SANDOMIERZ	Sandomierz	1 534	1 307	814	693	47	36	123	96	1 029	858	862	660
	Dwikozy	636	554	321	290	20	18	41	28	464	400	374	307
	Klimontów	760	724	361	340	21	16	34	27	612	568	459	392
	Koprzywnica	493	462	251	252	12	10	22	13	401	382	281	237
	Łoniów	468	418	267	226	14	11	30	27	381	336	283	236
	Obrazów	425	376	197	190	3	3	16	14	350	308	264	208
	Samborzec	544	504	265	255	12	8	17	23	460	418	321	268
	Wilczyce	272	210	129	112	5	3	6	6	231	177	165	118
	Zawichost	335	217	162	131	7	4	12	16	260	189	203	149
	RAZEM	5 467	4 826	2 767	2 489	141	109	301	250	4 188	3 636	3 212	2 575

SKARŻYSKO KAMIENNA	Skarżysko-Kamienna	4 952	4 294	2 572	2 219	138	88	749	569	3 254	2 738	2 417	1 854
	Skarżysko Kościelne	779	727	372	354	24	14	128	94	547	498	401	349
	Suchedniów	1 286	1 106	668	613	37	28	208	139	878	735	689	601
	Bliżyn	1 245	1 225	700	690	31	20	160	160	864	835	699	635
	Łączna	527	492	283	283	18	12	69	67	374	342	299	282
	RAZEM	8 789	7 844	4 595	4 159	248	162	1 314	1 029	5 917	5 148	4 494	3 721
STARACHOWICE	Starachowice	3 840	2 854	2 204	1 632	57	35	926	643	2 335	1 592	1 616	1 078
	Brody	953	731	549	421	15	12	245	205	672	481	420	292
	Mirzec	621	461	351	284	15	8	120	111	439	320	313	188
	Pawłów	1 045	777	599	464	9	7	234	225	824	590	486	296
	Wąchock	640	445	347	248	10	7	132	90	406	275	339	188
	RAZEM	7 099	5 268	4 050	3 049	106	69	1 657	1 274	4 676	3 258	3 174	2 042
STASZÓW	Staszów	1 732	1 459	909	760	25	17	142	137	1 258	1 027	828	604
	Polaniec	879	685	565	472	14	9	97	61	655	500	396	308
	Osiek	768	661	410	410	6	6	85	78	578	492	400	320
	Rytwiany	470	389	266	235	7	5	44	39	348	282	231	176
	Bogoria	600	487	288	240	11	7	33	28	465	366	331	274
	Łubnice	241	177	134	95	2	0	17	10	210	145	98	80
	Oleśnica	272	239	133	119	1	0	50	56	222	197	103	98
	Szydłów	275	231	135	106	1	0	20	18	221	179	117	93
RAZEM	5 237	4 328	2 840	2 437	67	44	488	427	3 957	3 188	2 504	1 953	
WŁOSZCZOWA	Włoszczowa	1 737	1 330	1 006	806	10	10	108	108	1 263	901	1 020	762
	Kluczewsko	489	386	265	224	6	7	44	24	361	282	300	262
	Krasocin	958	765	587	488	9	8	71	42	733	552	599	473
	Moskorzew	239	220	121	116	3	3	15	15	185	167	153	123
	Radków	170	142	99	78	1	1	10	10	132	111	111	76
	Secemin	443	330	242	179	4	2	34	23	334	232	265	206
	RAZEM	4 036	3 173	2 320	1 891	33	31	282	222	3 008	2 245	2 448	1 902

Liczba bezrobotnych w woj. świętokrzyskim według stanu na 31.12.2007r. wyniosła 83 339 osób, w tym:

- 16 453 bezrobotnych do 25 roku życia (19,7% ogółu),
- 45 985 bezrobotnych kobiet (55,2%),
- 46 792 bezrobotnych zamieszkałych na wsi (56,1%),
- 73 713 bezrobotnych bez prawa do zasiłku (88,4%),
- 9 626 bezrobotnych z prawem do zasiłku (11,6%),
- 3 756 bezrobotnych w okresie do 12 miesięcy od dnia ukończenia nauki (4,5%),
- 2 232 bezrobotnych niepełnosprawnych (2,7%).

Poziom bezrobocie na koniec grudnia 2007 roku był:

- **wyższy o 2 835 osób**, tj. o **3,5%** w porównaniu do 30.11.2007r.,
- **niższy o 16 067 osób**, tj. o **16,2%** w porównaniu do 31.12.2006r.,
- **niższy o 34 415 osób**, tj. o **29,2%** w odniesieniu do 31.12.2005r.,
- **niższy o 47 927 osób**, tj. o **36,5%** w porównaniu do 31.12.2002r.

Poziom bezrobocie na koniec grudnia 2007 roku był najniższy w porównaniu do analogicznego miesiąca od 1999 roku.

W odniesieniu do grudnia 2006 roku **bezrobocie było niższe we wszystkich powiatach**. Najwyższy bezwzględny spadek zanotowano w powiecie kieleckim - o 2 501 osób (o 14,9%), w mieście Kielce - o 1 946 (o 15,3%), w powiecie starachowickim - o 1 831 (o 25,8%), w ostrowieckim - o 1 801 (o 17,2%) oraz w koneckim o 1 468 (o 15,0%).

Stopa bezrobocia na koniec grudnia 2007 roku ukształtowała się na poziomie **15,1%**, w kraju - **11,4%** i była niższa o 2,6 punktu procentowego (w kraju o 3,4 punktu) w porównaniu do grudnia 2006 roku.

Stopa bezrobocia w grudniu 2007 roku była najniższa w porównaniu do analogicznego miesiąca **w latach 2000 - 2006**.

W powiatach nadal utrzymuje się znaczne zróżnicowanie terytorialne natężenia bezrobocia. **Najwyższa stopa bezrobocia** wystąpiła w powiecie: skarżyskim - 26,2%, koneckim - 23,3%, kieleckim - 20,4% i ostrowieckim - 19,2%, natomiast **najniższa** w buskim - 9,1%, pińczowskim - 9,3% oraz w m. Kielce - 10,2% i powiecie kazimierskim - 11,0%.

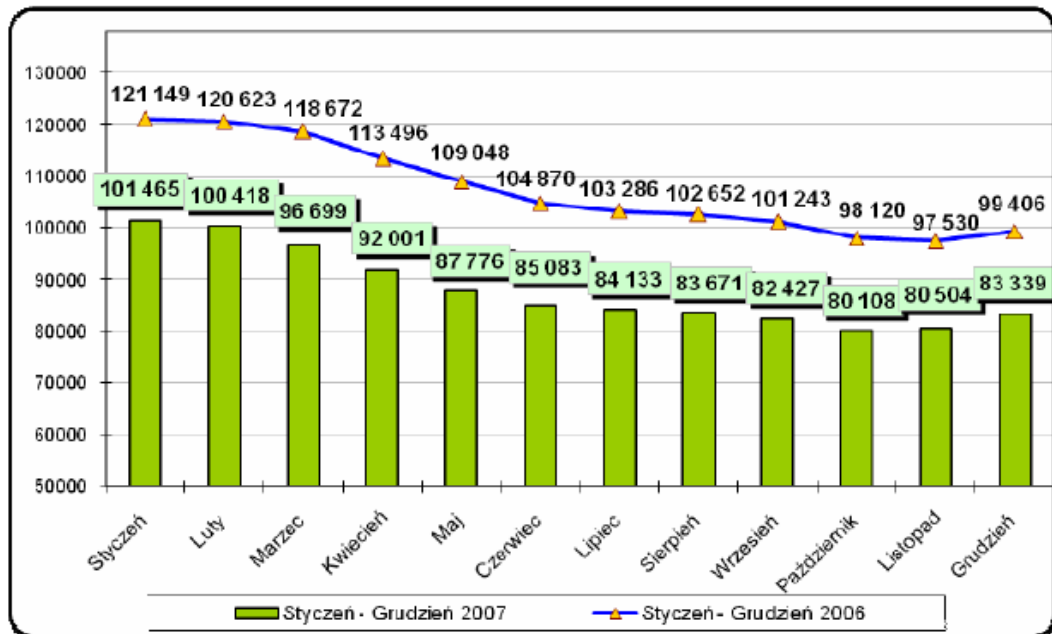

Wykres 26. Liczba bezrobotnych w województwie świętokrzyskim w latach 2006-2007

7.7.2. Zmiany w poziomie bezrobocia na przestrzeni 2007 roku:

- zarejestrowano 96 371 bezrobotnych - o 4 520 osób mniej (o 4,5%) niż w 2006 r.
- wyrejestrowano 112 438 bezrobotnych - o 6 801 osób mniej (o 5,7%) niż w 2006 r.

Wśród nowo zarejestrowanych 96 371 bezrobotnych:

- 48 728 zamieszkiwało na wsi (50,6%), a 47.643 w mieście (49,4%),
- 50 087 to mężczyźni (52,0%), a 46.284 to kobiety (48,0%),
- 17 890 posiadało prawo do zasiłku (18,6%).

Jednocześnie z ogółu nowo zarejestrowanych bezrobotnych:

- 18 224 osoby rejestrowało się po raz pierwszy, tj. 18,9%,
- 78 147 osób zarejestrowało się po raz drugi i kolejny, tj. 81,1%.

Wśród nowo zarejestrowanych bezrobotnych, osoby poprzednio pracujące stanowiły 64,7%, a dotychczas niepracujące 35,3%. W populacji bezrobotnych poprzednio pracujących przeważali mężczyźni (56,0%), a wśród dotychczas niepracujących kobiety (55,5%).

Największy udział bezrobotnych powracających do rejestru po raz kolejny zanotowano w powiecie:

- starachowickim - 86,0%,
- koneckim - 85,6%
- skarżyskim - 84,4%,

natomiast najniższy w kazimierskim - 70,3%.

7.7.3. Bezrobotni zamieszkali na wsi

W końcu grudnia 2007 roku zarejestrowanych było **46 792 bezrobotnych zamieszkałych na wsi**, tj. **56,1%** ogółu. W porównaniu do grudnia 2006 roku omawiana grupa bezrobotnych zmniejszyła się o 8 398 osób (tj. o 15,2%).

Wśród ogółu podejmujących pracę bezrobotni zamieszkali na wsi stanowili 50,7%, w mieście 49,3%.

W 2007 roku wskaźnik płynności rynku pracy dla osób zamieszkałych na wsi wyniósł 50,7%, natomiast wśród zamieszkałych w mieście - 50,3%.

Najwyższy udział bezrobotnych zamieszkałych na wsi posiadały powiaty:

- kielecki 92,9%,
- włoszczowski 78,0%,
- opatowski 77,7%,

najniższy:

- ostrowiecki 32,0%,
- skarżyski 33,9%
- starachowicki 42,5%.

7.7.4. Bezrobotne kobiety i mężczyźni

Na koniec grudnia 2007r. w ewidencji urzędów pracy zarejestrowanych było **45 985 kobiet i 37 354 mężczyzn**, co stanowi odpowiednio: **55,2%** i **44,8%** ogółu bezrobotnych.

W porównaniu do grudnia 2006 roku zmniejszyła się zarówno populacja bezrobotnych kobiet o 7 436 (o 13,9%), jak i mężczyzn o 8 631 (o 18,8%). Większość bezrobotnych kobiet (69,6%) i mężczyzn (75,6%) pracowała przed nabyciem statusu bezrobotnego. Udział bezrobotnych kobiet posiadających prawo do zasiłku był niższy (9,2%) niż mężczyzn (14,4%).

Na przestrzeni 2007 roku **zarejestrowano mniej bezrobotnych kobiet – 46 284** (48% napływu) **niż mężczyzn – 50 087** (52%).

Z ewidencji bezrobotnych wyłączono mniej kobiet (53.720) **niż mężczyzn** (58.718), odpowiednio: 47,8% i 52,2% ogółu wyłączonych.

Kobiety stanowiły także znacznie mniejszą grupę wśród podejmujących pracę 44,8% niż mężczyźni 55,2%. Natomiast wśród osób skierowanych na staże udział kobiet był wyższy niż mężczyzn i wyniósł 70,4%.

Najwyższy odsetek bezrobotnych kobiet zanotowano w powiecie jędrzejowskim (62,9%), natomiast najniższy w buskim (47,7%).

7.7.5. Niepełnosprawni bezrobotni

Na koniec grudnia 2007 roku w rejestrach pozostawało 2 232 bezrobotnych niepełnosprawnych, tj. 2,7% ogółu bezrobotnych. W 2007 roku zarejestrowano 3 454 osoby, tj. 3,6% napływu, a wyłączono 3 527 osób, w tym z powodu podjęcia pracy 1 631 (46,2% odpływu).

7.7.6. Bezrobotni według wieku i poziomu wykształcenia

Według wieku

W końcu grudnia 2007 roku zarejestrowane były 16 453 osoby w wieku 18-24 lata, tj. 19,7% ogółu bezrobotnych. Analizowana populacja zmniejszyła się o 23,7% w odniesieniu do grudnia 2006 roku, a jej udział w ogólnej liczbie bezrobotnych od 1999 roku wykazuje tendencje spadkowe. Najliczniejszą grupą byli bezrobotni w wieku 25-34 lata – 24 572 osoby, a udział ich wyniósł 29,5%. Udział bezrobotnych w pozostałych grupach wieku wynosił: 35-44 lata - 19,5% (16.280 osób), 45-54 lata - 23,9% (19 883), 55-59 lat - 6,3% (5 223), 60-64 lata - 1,1% (928).

Na koniec grudnia 2007 roku zanotowano spadek liczby bezrobotnych we wszystkich grupach wiekowych od 18 do 54 roku życia, a wzrost bezrobocia w grupach powyżej 55 roku życia w porównaniu do grudnia 2006 roku.

Według poziomu wykształcenia

Niekorzystną cechą struktury bezrobocia pozostaje niski poziom wykształcenia bezrobotnych. Najwięcej osób posiadało wykształcenie zasadnicze zawodowe – 25 690 osób (30,8%) oraz gimnazjalne i niższe – 21 850 (26,2%). Łącznie te dwie grupy stanowiły - 57,0% ogółu bezrobotnych (wobec 57,8% na koniec grudnia 2006r.). Świadectwo ukończenia szkół policealnych i średnich zawodowych posiadały 20 133 osoby - 24,2% ogółu zarejestrowanych, średnich ogólnokształcących – 8 374 (10,0%). Najmniej bezrobotnych legitymowało się dyplomami wyższych uczelni – 7 292 osoby (8,8%). W porównaniu do grudnia 2006 roku odnotowano zmniejszenie liczby bezrobotnych we wszystkich grupach według poziomu wykształcenia, w tym największe z wykształceniem zasadniczym zawodowym - o 6 018, policealnym i średnim zawodowym - o 4 427 oraz gimnazjalnym i niższym - o 3 890. Udział bezrobotnych z powyższym wykształceniem w ogólnym spadku bezrobocia (16 067 osób) wynosił odpowiednio: 37,5%, 27,6% i 24,2%. Wśród długotrwale bezrobotnych najniższy odsetek stanowiły osoby pozostające bez pracy ponad rok z wykształceniem wyższym (5,9%) i średnim ogólnokształcącym (7,7%), natomiast najwyższy z wykształceniem zasadniczym zawodowym (33,4%) oraz gimnazjalnym i niższym (30,5%).

7.7.7. Zwolnienia z przyczyn dotyczących zakładów pracy

Na przestrzeni 2007 roku **14 zakładów pracy** zwolniło **733 pracowników**, w tym:

- 2 zakłady z sektora publicznego zwolniły 52 osoby,
- 12 zakładów z sektora prywatnego zwolniło 681 osób.

W analogicznym okresie 2006 roku zwolnienia przeprowadziło 14 zakładów a pracę utraciło łącznie 511 osób.

7.7.8. Cechy bezrobocia w województwie świętokrzyskim

- Terytorialne zróżnicowanie natężenia bezrobocia. Na koniec grudnia 2007 roku:
 - najniższą stopę bezrobocia posiadały powiaty: buski - 9,1%, pińczowski - 9,3% oraz m. Kielce - 10,2% i kazimierski - 11,0%,
 - najwyższą powiaty: skarżyski - 26,2%, konecki - 23,3%, kielecki - 20,4%, ostrowiecki - 19,2% i opatowski - 16,8%.
- Zróżnicowanie udziału bezrobotnych z prawem do zasiłku w powiatach, najniższy w kazimierskim - 3,6%, a najwyższy w starachowickim - 24,2%.
- Utrzymujące się wyższe bezrobocie na wsi niż w mieście. Udział bezrobotnych zamieszkałych na wsi wynosił 56,1% ogółu zarejestrowanych.
- Trudna sytuacja kobiet na rynku pracy. W strukturze bezrobotnych udział kobiet był wyższy (55,2%) niż mężczyzn (44,8%). Mężczyźni przeważali wśród nowo zarejestrowanych, ale częściej niż kobiety podejmowali pracę. Długotrwale bezrobocie jest wyższe wśród kobiet, większość z nich (54,6%) poszukiwała pracy ponad rok. Analogiczny odsetek dla mężczyzn wyniósł 43,5%.
- Utrzymywanie się niekorzystnych cech w strukturze bezrobocia:
 - wysoki odsetek ludzi młodych w wieku 18-34 lata - 49,2%, w wieku mobilnym 18-44 lata - 68,7%,
 - niski poziom wykształcenia (wykształcenie zasadnicze zawodowe, gimnazjalne i niższe) posiadało 57,0% ogółu bezrobotnych,
 - długotrwale pozostawanie bez pracy - 49,7%,
 - wysoki udział bezrobotnych bez stażu pracy - 27,7% ogółu.
- Wysoki udział bezrobotnych bez kwalifikacji zawodowych - 27,2%. Przeszło połowę (57,9%) analizowanej populacji bezrobotnych stanowiły kobiety.
- Udział osób będących w szczególnej sytuacji na rynku pracy w populacji bezrobotnych wynosił odpowiednio:
 - do 25 roku życia 19,7%,
 - powyżej 50 roku życia 19,3%,
 - pozostających długotrwale bez pracy 66,9%.

7.7.9. Tendencje charakterystyczne dla bezrobocia w 2007 roku

- Poziom bezrobocia w grudniu 2007 roku był najniższy w porównaniu do analogicznego miesiąca od 1999 roku.
- Bezrobocie w grudniu 2007 roku było niższe o 16.067 osób, tj. o 16,2% w porównaniu do końca 2006 roku.
- Liczba bezrobotnych na koniec grudnia 2007 roku była niższa we wszystkich powiatowych urzędach pracy.
Zmniejszenie poziomu bezrobocia związane było z utrzymującym się zapotrzebowaniem na pracowników w budownictwie oraz wyjazdami za granicę. Ponadto znaczna część osób jest aktywizowana w ramach programów rynku pracy finansowanych ze środków Funduszu Pracy i EFS.
- Zarejestrowano mniej bezrobotnych (o 4.520) w porównaniu do 2006 roku.
- Wśród nowo zarejestrowanych bezrobotnych zmniejszyła się liczba osób:
 - z prawem do zasiłku o 3.346, tj. o 15,8%,
 - długotrwale bezrobotnych o 5.286, o 10,8%,
 - do 25 roku życia o 3.332, o 8,0%,
 - w okresie do 12 miesięcy od dnia ukończenia nauki o 1.505, o 8,2%,
 - zamieszkałych na wsi o 1.456, o 2,9%.
- Zwiększyła się liczba osób podejmujących pracę subsydiowaną.
- Zaktywizowano 28.437 bezrobotnych w ramach programów rynku pracy, co oznacza wzrost o 11,4% w odniesieniu do 2006 roku.
- Wzrosła liczba osób zaktywizowanych w ramach:
 - szkoleń o 1.204, tj. o 29,8%,
 - refundacji kosztów zatrudnienia bezrobotnego o 1.329, o 160,3%,
 - przygotowania zawodowego w miejscu pracy o 929, o 42,2%,
 - robót publicznych o 381, o 53,7%.
- Nastąpił wzrost liczby ofert pracy o 6,6% w porównaniu do 2006 roku.
- Wśród ofert 75,6% stanowiły miejsca pracy subsydiowanej.
- Większość ofert pracy przeznaczona była dla pracowników: przy pracach prostych, biurowych, usług osobistych i sprzedawców, techników oraz robotników przemysłowych i rzemieślników, tj. 87,6%.

Opracowano na podstawie materiałów udostępnionych przez WOJEWÓDZKI URZĄD PRACY w Kielcach.

8. Środowisko fizyczne

Zagrożenia zdrowia człowieka i jego dobrego samopoczucia powstające w środowisku fizycznym lub przez nie przenoszone, wiążą się z jednej strony z gwałtownym rozwojem przemysłu oraz postępującym procesem urbanizacji, a z drugiej strony z niewłaściwą w przeszłości polityką ekologiczną i brakiem troski o ochronę środowiska. Nie uświadamiano sobie w pełni skutków zdrowotnych związanych z zanieczyszczeniem środowiska, bądź były one słabo rozpoznane. W wyniku tego stan środowiska w Polsce uległ znacznej degradacji i dopiero w ostatnich latach zaznacza się spadek zanieczyszczenia środowiska i zmniejszenie zagrożenia zdrowia ludności wynikającego z tych zanieczyszczeń.

Charakterystyka środowiska województwa świętokrzyskiego (w podziale na powiaty) pod względem występowania czynników fizycznych mających wpływ na stan zdrowotny obywateli, z uwzględnieniem m.in.:

- a) powietrza,
- b) wody pitnej,
- c) kanalizacji,

8.1. Zanieczyszczenia powietrza

Jak stanowią obowiązujące przepisy, ocena jakości powietrza dokonywana jest w ramach państwowego monitoringu środowiska. Na potrzeby ustalenia odpowiedniego sposobu oceny jakości powietrza wojewoda dokonuje przynajmniej co pięć lat klasyfikacji stref, odrębnie pod kątem poziomu każdej substancji, wyodrębniając strefy w których przekroczone są wartości kryterialne (dopuszczalne, progowe) oraz co roku dokonuje oceny poziomu substancji w powietrzu w danej strefie, a następnie dokonuje klasyfikacji stref. Wykonawcą, w imieniu Wojewody Świętokrzyskiego, obu ocen jest Wojewódzki Inspektorat Ochrony Środowiska w Kielcach, przy czym pierwsza z nich zwana jest oceną wstępną, a kolejne ocenami rocznymi.

Sporządzona, w oparciu o analizę stanu zanieczyszczenia powietrza na danym obszarze, wstępna ocena jakości powietrza w województwie, oznaczana umownie symbolem OW, umożliwia właściwe zaplanowanie docelowego systemu ocen bieżących w sposób zgodny z postanowieniami art. 90 ustawy - Prawo ochrony środowiska i wymogami określonymi w rozporządzeniu Ministra Środowiska z dnia 6 czerwca 2002 r. w sprawie oceny poziomów substancji w powietrzu (Dz. U. Nr 87, poz. 798).

Tabela 54. Wykaz stref w województwie świętokrzyskim

Nazwa strefy (powiatu)	Kod powiatu (strefy)	Powierzchnia strefy (km ²)	Ludność (stan na 31.12.2006 r.)
MIASTO KIELCE	4.26.34.61	109	207 188
BUSKI	4.26.34.01	967	73 713
JĘDRZEJOWSKI	4.26.34.02	1 257	89 325
KAZIMIERSKI	4.26.34.03	422	35 646
KIELECKI	4.26.34.04	2 245	198 857
KONECKI	4.26.34.05	1 140	84 036
OPATOWSKI	4.26.34.06	911	56 543
OSTROWIECKI	4.26.34.07	617	115 859
PIŃCZOWSKI	4.26.34.08	613	42 071
SANDOMIERSKI	4.26.34.09	676	81 491
SKARŻYSKI	4.26.34.10	395	79 730
STARACHOWICKI	4.26.34.11	523	94 249
STASZOWSKI	4.26.34.12	925	73 955
WŁOSZCZOWSKI	4.26.34.13	908	47 130
OGÓŁEM WOJEWÓDZTWO		11 708	1 279 838

Tabela 55. Dopuszczalne poziomy niektórych substancji w powietrzu dla terenu kraju obowiązujące w 2007 r.

Substancja	Okres uśredniania wyników pomiarów	Dopuszczalny Poziom substancji w powietrzu [µg/m ³]	Dopuszczalna częstość przekraczania dopuszczalnego poziomu w roku	Wartość marginesu tolerancji w roku 2007[µg/m ³]
Benzen	rok kalendarzowy	5	-	3
Dwutlenek azotu	jedna godzina	200	18 razy	30
	rok kalendarzowy	40	-	6
Dwutlenek siarki	jedna godzina	350	24 razy	0
	24 godziny	125	3 razy	0
Ołów	rok kalendarzowy	0,5	-	0
Ozon	8 godzin	120	25 dni*	0
Pył zawieszony PM10	24 godziny	50	35 razy	0
	rok kalendarzowy	40	-	0
Tlenek węgla	8 godzin	10000	-	0

* liczba dni z przekroczeniami poziomu dopuszczalnego w roku kalendarzowym, uśredniona w ciągu ostatnich 3 lat

Źródło: Rozporządzenie Ministra Środowiska z dnia 6 czerwca 2002 r. (Dz. U. z 2002 r. Nr 87, poz. 769)

Wynikiem oceny jest zaliczenie każdej strefy dla wszystkich substancji podlegających ocenie, do jednej z poniższych klas:

- **klasa A** – jeżeli stężenia zanieczyszczenia na terenie strefy nie przekraczają odpowiednio poziomów dopuszczalnych, poziomów docelowych; dla ozonu klasa D1 - jeżeli stężenia zanieczyszczenia na terenie strefy nie przekraczają poziomów celów długoterminowych;

- **klasa B** – jeżeli stężenia zanieczyszczenia na terenie strefy przekraczają poziomy dopuszczalne lecz nie przekraczają poziomów dopuszczalnych powiększonych o margines tolerancji;
- **klasa C** – jeżeli stężenia zanieczyszczeń na terenie strefy przekraczają poziomy dopuszczalne powiększone o margines tolerancji, w przypadku gdy margines tolerancji nie jest określony – poziomy dopuszczalne, poziomy docelowe; dla ozonu klasa D2 - jeżeli stężenia zanieczyszczeń na terenie strefy przekraczają poziomy celów długoterminowych.

Zbiorcze zestawienie wyników klasyfikacji poszczególnych stref, pod kątem poziomu danej substancji, przedstawiono w tabelach 56-58 oraz mapach 2-5.

Tabela 56. Klasyfikacja stref (art. 88 ust. 2 ustawy P.O.Ś) dla benzenu, dwutlenku azotu, dwutlenku siarki oraz tlenku węgla wg kryterium ochrony zdrowia

Nazwa strefy/ POWIAT	Ocena ze względu na ochronę zdrowia			
	benzen	NO ₂	SO ₂	CO
1. KIELCE – miasto	2	2	1b	1b
2. BUSKI	1b	1b	1b	1b
3. JĘDRZEJOWSKI	1b	1b	2	1b
4. KAZIMIERSKI	1b	1b	1b	1b
5. KIELECKI	1b	1b	2	1b
6. KONECKI	1b	1b	1b	1b
7. OPATOWSKI	1b	1b	1b	1b
8. OSTROWIECKI	1b	1b	1b	1b
9. PIŃCZOWSKI	1b	1b	1b	1b
10. SANDOMIERSKI	1b	1b	1b	1b
11. SKARŻYSKI	1b	1b	1b	1b
12. STARACHOWICKI	1b	1b	1b	1b
13. STASZOWSKI	1b	1b	1b	1b
14. WŁOSZCZOWSKI	1b	1b	1b	1b

Źródło: Wyniki drugiej pięcioletniej oceny jakości powietrza w województwie świętokrzyskim (2007 r.)

Tabela 57. Klasyfikacja stref (art. 88 ust. 2 ustawy P.O.Ś) dla pyłu zawieszonego oraz ołowiu wg kryterium ochrony zdrowia

Lp.	Nazwa strefy	Ocena ze względu na ochronę zdrowia	
		Pył zawieszony PM 10	Pb
1	miasto Kielce	3b	1b
2	powiat kielecki	3b	1b
3	strefa ostrowiecko-starachowicka	3b	1b
4	strefa sandomiersko-pińczowska	3b	1b

Tabela 58. Klasyfikacja stref (art. 88 ust. 2 ustawy P.O.Ś) dla ozonu wg kryterium ochrony zdrowia

Lp.	Nazwa strefy	Ocena ze względu na ochronę zdrowia
		O ₃
1	Województwo Świętokrzyskie	3b

W wyniku klasyfikacji dokonanej z uwzględnieniem kryterium ochrony zdrowia ludzi, jedną strefę przyporządkowano do klasy C świadczącej o przekroczeniu poziomu dopuszczalnego, gdy margines tolerancji obowiązujący dla 2007 roku wynosi 0. Pozostałe strefy sklasyfikowano w klasie A (D1), jako dotrzymujące kryterialne wartości stężeń zanieczyszczeń w powietrzu, czyli poziomy dopuszczalne, docelowe i celów długoterminowych.

Ustalona klasa C, w ocenie według kryterium ochrony zdrowia, jednoznaczna z zakwalifikowaniem do programu ochrony powietrza POP, o którym stanowi RMŚ z dnia 8 lutego 2008 r. w sprawie szczegółowych wymagań, jakim powinny odpowiadać programy ochrony powietrza (Dz. U. Nr 38, poz. 221), wynika z przekroczeń stężeń pyłu zawieszonego PM10 i dotyczy strefy - miasto Kielce.



Mapa 2. Klasyfikacja ogólna stref łącząca wyniki ocen wszystkich zanieczyszczeń dla kryterium ochrony zdrowia



Mapa 3. Wyniki klasyfikacji stref w województwie świętokrzyskim ze względu na ochronę zdrowia ludzi, dla kryterium poziomów dopuszczalnych i docelowych w zakresie zanieczyszczeń: C6H6, NO2, SO2, Pb, CO oraz As, Cd, Ni, BaP w pyłe zawieszonym PM10.



Mapa 4. Wyniki klasyfikacji stref w województwie świętokrzyskim ze względu na ochronę zdrowia ludzi, dla kryterium poziomów dopuszczalnych w zakresie pyłu zawieszonego PM10.



Mapa 5. Wyniki klasyfikacji strefy województwa świętokrzyskiego ze względu na ochronę zdrowia ludzi, dla kryterium poziomów docelowych i celów długoterminowych w zakresie O_3 .

8.1.1. Główne źródła zanieczyszczeń

Największa emisja pyłów i gazów w województwie świętokrzyskim dotyczy głównie obszarów rozwiniętych przemysłowo, na których znajduje się kilkadziesiąt punktowych źródeł zanieczyszczeń. Spośród największych zakładów, kilkanaście podmiotów emituje rocznie co najmniej 500 ton pyłów i gazów bez uwzględnienia wielkości emisji CO_2 .

Największe w województwie świętokrzyskim punktowe źródła emisji (65) wprowadziły w 2006 r. do powietrza następujące ilości zanieczyszczeń (w tys. Mg): SO_2 -29,3; CO -25,6; NO_2 -20,2 oraz 4,1 tys. ton pyłów. Porównując z danymi za 2005 r. odnotowano wzrost emisji zarówno gazów (SO_2 – o ponad 30%; CO – o ponad 25% i NO_2 – o 17%) jak i pyłów – o ok. 9%.

Ponad 73% emisji zanieczyszczeń pyłowych w 2006 r. pochodziło ze stacji paliw i dotyczyło przemysłu energetycznego, a w tym energetyki zawodowej oraz ciepłownictwo w gospodarce komunalnej i przemyśle. Również znaczną część – ok. 20%, stanowiły pyły z przemysłu cementowo-wapienniczego i materiałów ogniotrwałych.

Emisja zanieczyszczeń gazowych takich jak: dwutlenek siarki (87%), tlenki azotu (67%) i dwutlenek węgla (55%) pochodzi w znacznej mierze z procesów wytwarzania i zaopatrywania ludności w energię elektryczną, gaz i wodę. Produkcja ceramiki szklanej, materiałów i wyrobów ogniotrwałych, produkcja cementu, wapna, artykułów spożywczych powodują zanieczyszczenia: tlenek węgla (92%), dwutlenek węgla (44%), tlenki azotu (33%) oraz dwutlenek siarki (9%).

Rozkład przestrzenny emisji zanieczyszczeń na terenie województwa jest zróżnicowany i związany z rozmieszczeniem dużych zakładów oraz miast i ośrodków o funkcjach przemysłowych.

Największa ilość emitowanych zanieczyszczeń pochodzi z powiatu staszowskiego, gdzie największym źródłem emisji jest Elektrownia Połaniec S.A. -Grupa Electrabel (77% emisji dwutlenku siarki, 54% tlenków azotu, ponad 50 % dwutlenku węgla i ponad 27% pyłów). Zgrupowanie zakładów mających istotny udział w bilansie emisji występuje także w powiecie kieleckim, skąd pochodzi ponad 38% emisji tlenku węgla i niespełna 1% emisji pyłów. zakłady powiatu włoszczowskiego emitują ok. 30% tlenku węgla, a opatowskiego ponad 15% tlenków azotu.

Dane GUS charakteryzujące emisję pyłów i gazów w województwie na tle emisji w Polsce przedstawiają tabele 59 – 61.

Tabela 59. Emisja pyłów i gazów w województwie świętokrzyskim na tle województw ościennych (GUS 2006 r.).

Emisja pyłów w tys. Mg/rok (województwa)			Emisja gazów (z CO ₂) w tys. Mg/rok (województwa)		
1	śląskie	20,1	1	śląskie	45 0159,0
2	mazowieckie	11,3	2	łódzkie	35 296,3
3	małopolskie	9,2	3	mazowieckie	29 082,0
4	łódzkie	7,2	4	małopolskie	15 331,7
5	lubelskie	5,5	5	świętokrzyskie	11 289,4
6	świętokrzyskie	4,1	6	lubelskie	5 078,6
7	podkarpackie	3,2	7	podkarpackie	3 593,5

Źródło: Informacja o stanie środowiska w województwie świętokrzyskim w roku 2006, Biblioteka monitoringu środowiska Kielce 2007

Tabela 60. Emisja pyłów w Polsce i w województwie świętokrzyskim w latach 2002-2006 (dane GUS)

Rok	Emisja pyłów		
	ogółem	ze spalania paliw	pozostałe
Polska (tys. Mg)			
2002	140,3	116,5	19,7
2003	134,7	111,4	15,7
2004	123,2	98,6	21,7
2005	110,5	88,8	18,9
2006	102,5	80,2	22,3

Województwo świętokrzyskie (tys. Mg)			
2002	6,3	4,8	0,5
2003	6,6	5,2	0,2
2004	5,9	4,6	0,4
2005	4,5	3,5	0,3
2006	4,1	3,0	1,1

Źródło: Informacja o stanie środowiska w województwie świętokrzyskim w roku 2006, Biblioteka monitoringu środowiska Kielce 2007

Tabela 61. Emisja gazów w Polsce i w województwie świętokrzyskim w latach 2002 - 2006 (dane GUS)

Rok	Emisja gazów					
	ogółem	w tym:				
		SO ₂	NO _x *	CO	CO ₂	pozostałe
Polska (tys. Mg)						
2002	208 948	926	344	324	207 034	319
2003	221 321	888	351	335	219 374	11
2004	213 614	867	349	372	211 594	509
2005	213 706	885	351	326	211 699	475
2006	223 354	896	362	364	221 250	482
Województwo świętokrzyskie (tys. Mg)						
2002	10 895,6	44,2	19,6	10,8	10 820,3	0,7
2003	11 484,4	37,9	20,3	17,6	11 408,2	0,3
2004	10 491,4	31,4	19,6	22,5	10 417,3	0,6
2005	9 148,2	22,4	17,3	20,4	9 087,5	0,6
2006	11 289,4	29,3	20,2	25,6	11 213,8	0,5

* w przeliczeniu na NO₂

Źródło: Informacja o stanie środowiska w województwie świętokrzyskim w roku 2006, Biblioteka monitoringu środowiska Kielce 2007

W województwie realizowanych jest wiele działań przeciwdziałających nadmiernemu zanieczyszczeniu powietrza mających na celu poprawę jego jakości.

Do najważniejszych przedsięwzięć proekologicznych należy zaliczyć: udoskonalanie procesów spalania prowadzące do zmniejszenia zużycia paliw, kompleksowa modernizacja zakładów przemysłowych i obiektów energetyki ciepłej wprowadzająca efektywne i ekologiczne technologie, instalowanie wysokosprawnych urządzeń redukujących zanieczyszczenia w zakładach istniejących i projektowanych, budowa kolejnych odcinków miejskiej sieci ciepłej i systematyczne podłączanie do niej obiektów, a tym samym likwidacja przestarzałych kotłowni lokalnych, wprowadzanie na stacjach paliw hermetyzacji procesu obrotu paliwami lub urządzeń redukujących zanieczyszczenia, hermetyzacja urządzeń oraz systemów wytwarzania i spedycji produktów, wymiana ciepłociągów rozprowadzających energię na nowoczesne, o skuteczniejszej izolacji cieplnej, a także coraz powszechniejsze stosowanie katalizatorów w środkach transportu oraz benzyn bezołowiowych.

Celem wytyczonym w prawie UE i Polski w zakresie zarządzania jakością powietrza jest utrzymanie jakości powietrza na niezmiennym poziomie, lub dalsza jego poprawa tam gdzie poziomy kryterialne norm zanieczyszczenia nie są przekraczane, a to stanowi o potrzebie realizacji działań na rzecz ochrony powietrza.

Opracowano na podstawie „Informacji o stanie środowiska w województwie świętokrzyskim w roku 2006” – Wojewódzki Inspektorat Ochrony Środowiska w Kielcach, Biblioteka Monitoringu Środowiska, Kielce 2007; „Wyników drugiej pięcioletniej oceny jakości powietrza w województwie świętokrzyskim”

8.1.2. Zanieczyszczenie powietrza atmosferycznego

W 2007 roku Państwowa Inspekcja Sanitarna w woj. świętokrzyskim wykonywała pomiary zanieczyszczeń powietrza atmosferycznego zgodnie z wytycznymi Głównego Inspektora Sanitarnego z 2005 r. w zakresie uzgodnionym ze Świętokrzyskim Wojewódzkim Inspektorem Ochrony Środowiska w Kielcach. Stacje pomiarowe w liczbie 8 zlokalizowane były w Kielcach (2), Ostrowcu Świętokrzyskim, Starachowicach, Skarżysku-Kamiennej, Końskich, Sandomierzu oraz w Busku Zdroju. Średniodobowe pomiary pyłu zawieszonego (metoda reflektometryczna), dwutlenku siarki i dwutlenku azotu stanowiły podstawowy zakres badań. Ponadto wykonywano pomiary stężeń pyłu zawieszonego PM 10, benzenu i metali (ołów, kadm, nikiel) na 1 stanowisku w Kielcach ul. Jagiellońska 68.

W 2007 r. na terenie woj. świętokrzyskiego wykonano ogółem 5725 pomiarów, w tym:

- pył zawieszony PM 10 – 354
- pył zawieszony (R) - 1731
- dwutlenek siarki - 1730
- dwutlenek azotu - 1732
- benzen - 73
- metale (ołów, kadm, nikiel) - 105

Otrzymane wyniki porównano z dopuszczalnymi wartościami określonymi w rozporządzeniu Ministra Środowiska z dnia 6 czerwca 2002 r. w sprawie dopuszczalnych poziomów niektórych substancji w powietrzu, alarmowych poziomów niektórych substancji w powietrzu oraz marginesów tolerancji dla dopuszczalnych poziomów niektórych substancji (Dz. U. z 2002 r. Nr 87, poz. 796).

Pył zawieszony (R) – pomiary reflektometryczne

Na terenie kraju w 2007 r. obowiązywały: dopuszczalne stężenie średnioroczne $D_a=40 \mu\text{g}/\text{m}^3$ i dopuszczalne stężenie średniodobowe $D_{24}=50 \mu\text{g}/\text{m}^3$ z dopuszczalną częstością przekraczania dopuszczalnego poziomu D_{24} – 35 razy w roku. Średnioroczne stężenia wahały się w granicach od $4,4 \mu\text{g}/\text{m}^3$ (Busko-Zdrój) do $12,5 \mu\text{g}/\text{m}^3$ (Kielce), odpowiednio 11,0% i 31,3% dopuszczalnej wartości.

Największą liczbę przekroczeń dopuszczalnego średniodobowego stężenia D_{24} zanotowano w Kielcach – 12 razy. Cytowane powyżej dopuszczalne normy odnoszą się do pyłu zawieszonego PM 10 (pomiary z separatorem frakcji do $10 \mu\text{m}$ średnicy aerodynamicznej ziaren pyłu). Wyniki pomiarów stężeń pyłu zawieszonego PM 10 są wyższe od wyników stężeń pyłu zawieszonego (R), co wynika z metodyki pomiarów i w celu szacunkowego ich porównania należy stosować odpowiednie przeliczniki dostępne w stosownych publikacjach.

Pył zawieszony PM 10

Pomiary stężeń pyłu zawieszonego PM 10 zgodnie z wymogami UE prowadzono na 1 stanowisku w Kielcach przy ul. Jagiellońskiej 68. Średnioroczne stężenie wynosiło $33,0 \text{ mg}/\text{m}^3$ i nie przekraczało dopuszczalnej wartości – $40 \mu\text{g}/\text{m}^3$. Natomiast średniodobowe stężenia przekraczały dopuszczalną normę ($50 \mu\text{g}/\text{m}^3$) 59 razy w roku, przy dopuszczalnej częstości 35 razy.

Dwutlenek siarki

Stężenia średnioroczne mieściły się w granicach od $2,1 \mu\text{g}/\text{m}^3$ (Ostrowiec Św.) do $5,3 \mu\text{g}/\text{m}^3$ (Skarżysko-Kamienna), co stanowi odpowiednio 10,5% i 26,5% dopuszczalnej wartości ($20 \mu\text{g}/\text{m}^3$). Maksymalne średniodobowe stężenie wynosiło $38,8 \mu\text{g}/\text{m}^3$ (Kielce) i stanowiło 31% dopuszczalnej normy ($125 \mu\text{g}/\text{m}^3$).

Dwutlenek azotu

W 2007 r. dopuszczalne średnioroczne stężenie wynosiło $46 \mu\text{g}/\text{m}^3$, a na obszarach ochrony uzdrowiskowej $35 \mu\text{g}/\text{m}^3$. Średnioroczne stężenia mieściły się w granicach $4,9 \mu\text{g}/\text{m}^3$ (Sandomierz) do $28,0 \mu\text{g}/\text{m}^3$ (Kielce), co stanowiło odpowiednio 10,7% i 60,9% dopuszczalnej wartości. W Busku-Zdroju średnioroczne stężenie wynosiło $26,3 \mu\text{g}/\text{m}^3$ i stanowiło 75,1% dopuszczalnej wartości.

Benzen

Pomiary stężeń benzenu wykonywano co 5 dni na 1 stanowisku pomiarowym w Kielcach. Średnioroczne stężenie wynosiło $0,8 \mu\text{g}/\text{m}^3$ i było znacznie niższe od dopuszczalnego stężenia $8 \mu\text{g}/\text{m}^3$.

Metale (ołów, kadm, nikiel)

Pomiary stężeń metali wykonywano na 1 stanowisku pomiarowym w Kielcach. Wykonywano oznaczenia stężeń ołowiu, kadmu i niklu biorąc do analiz 8-12 próbek średniodobowych pyłu zawieszonego PM 10. Średnioroczne stężenie ołowiu wynosiło 29,1 ng/m³ przy dopuszczalnym stężeniu 500 ng/m³.

Średnioroczne stężenie kadmu wynosiło 1,0 ng/m³ a średnioroczne stężenie niklu 2,5 ng/m³.

Opracowano na podstawie dokumentu „Stan sanitarno-higieniczny województwa świętokrzyskiego 2007”

8.1.3. Podsumowanie

Jak wynika z przedstawionych danych województwo świętokrzyskie nie należy do obszarów nadmiernie zanieczyszczonych. Od początku lat 90-tych obserwuje się zmniejszanie poziomu stężeń zanieczyszczeń.

W ostatnich latach stężenia zanieczyszczeń utrzymują się na podobnym poziomie. Przekroczenia dopuszczalnej normy występują w przypadku pyłu zawieszonego PM 10 i zależą od ilości spalanej paliwa, zwłaszcza w sezonie grzewczym.

8.2. Zaopatrzenie w wodę do spożycia

8.2.1. Jakość wody do spożycia

Według szacunków powiatowych stacji sanitarno-epidemiologicznych w 2006 r. z wody przesyłanej przez wodociągi korzystało 1,180 mln stałych mieszkańców woj. świętokrzyskiego, w tym w miastach 710 tys., na wsi 470 tys. Z wody wodociągowej spełniającej wymagania korzystało w 2006 r. 93,9% ludności, w tym w miastach 96,0%, a na terenach wiejskich 90,7%.

W 2007 r. Państwowa Inspekcja Sanitarna na terenie woj. świętokrzyskiego skontrolowała 344 wodociągi, co stanowi łącznie 92,7% obiektów znajdujących się w ewidencji – w miastach 95,8%, a na terenach wiejskich 92,0%.

Wyniki kontroli sanitarnych urządzeń zaopatrzenia w wodę w latach 2006-2007 zestawiono w tabelach 62-65.

Wodę spełniającą wymogi określone przepisami Ministra Zdrowia z dnia 29.03.2007 r. w sprawie jakości wody przeznaczonej do spożycia przez ludzi (Dz. U. z 2007 r. Nr 61, poz. 417) dostarczało w 2007 r. 90,1% skontrolowanych wodociągów, w miastach 91,2 %, a na terenach wiejskich 89,9%.

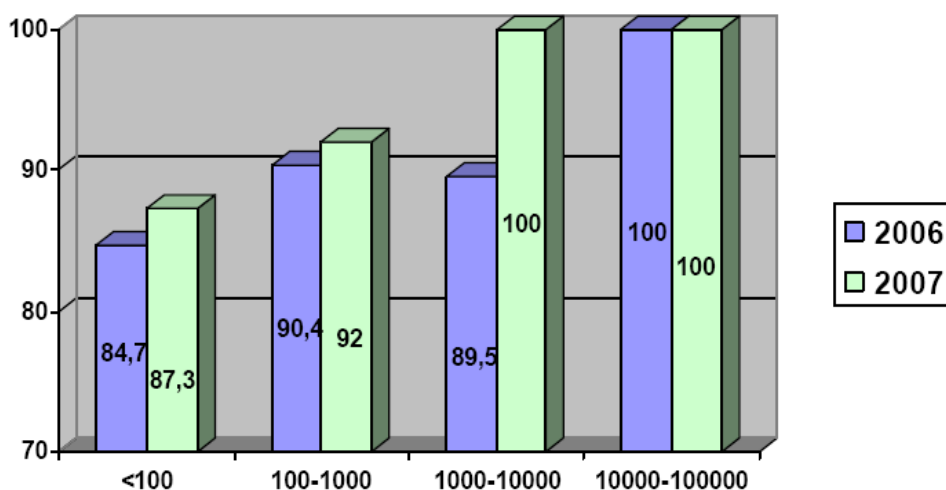

Wykres 27. Odsetek wodociągów dostarczających wodę dobrą o produkcji w m³/d

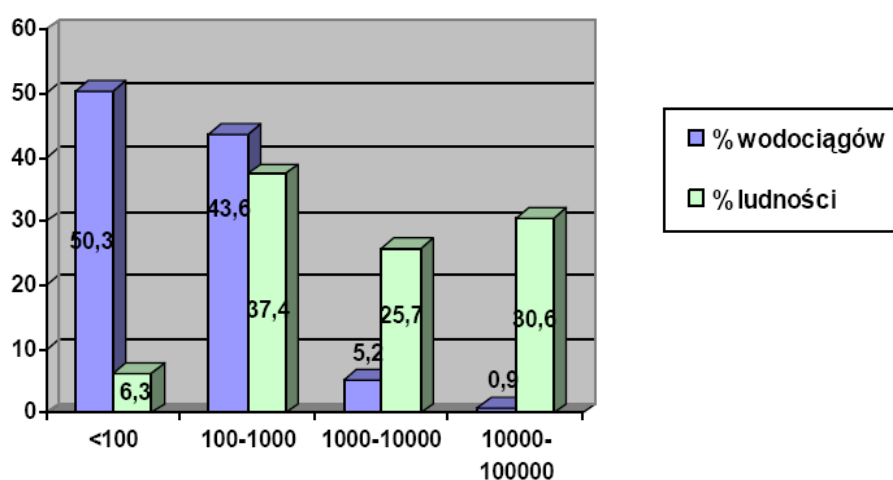

Wykres 28. zaopatrzenie ludności w wodę przez wodociągi o produkcji w m³/d

8.2.2. Charakterystyka poszczególnych grup urządzeń zaopatrzenia ludności w wodę

Wodociągi o produkcji <100 m³/d

W 2007 r. skontrolowano 173 wodociągi, co stanowiło 87,4% objętych ewidencją. Wodociągi o produkcji wody <100 m³/d stanowią 50,3% wszystkich skontrolowanych wodociągów i zaopatrują 6,3% ludności województwa. Wodę spełniającą wymagania dostarczało 87,3% wodociągów, w tym w miastach 83,3%, a na terenach wiejskich 87,9%. Systematycznie zmniejsza się ilość wodociągów tej grupy.

Wodociągi o produkcji 100-1000 m³/d

W 2007 r. skontrolowano 150 wodociągów, co stanowiło 98,7% objętych ewidencją. Wodociągi tej grupy stanowią 43,6% wszystkich skontrolowanych wodociągów i zaopatrują 37,4% ludności województwa. Wodę spełniającą wymagania dostarczało 92,0% wodociągów tej grupy, w tym w miastach 92,0% i na terenach wiejskich 92,0%.

Wodociągi o produkcji 1000-10000 m³/d

W 2007 r. skontrolowano 18 wodociągów, tj. 100% znajdujących się w ewidencji. Wodociągi te stanowią 5,2% wszystkich skontrolowanych wodociągów i zaopatrują 25,7% ludności. Wszystkie wodociągi dostarczały wodę odpowiadającą wymaganiom.

Wodociągi o produkcji 10000-100000 m³/d

Na terenie województwa świętokrzyskiego znajdują się 3 największe wodociągi – w Kielcach, Ostrowcu Św. i Starachowicach. Wodociągi tej grupy stanowią 0,9 % wszystkich skontrolowanych wodociągów i zaopatrują w wodę odpowiadającą wymaganiom 30,6% ludności województwa.

Studnie publiczne

W 2007 r. skontrolowano 11 studni znajdujących się w ewidencji studni – wszystkie na obszarach wiejskich. Ponad 50% badanych próbek wykazało złą jakość wody.

Ujęcia powierzchniowe

W województwie świętokrzyskim znajdują się 2 eksploatowane ujęcia powierzchniowe. Ujęcie na rzece Nidzie o produkcji wody poniżej 1000 m³/d zaopatruje ok. 7 tys. ludzi w gminie Nowy Korczyn (pow. buski). Jakość wody rzeki Nidy odpowiada wymaganiom kategorii A2. W celu uzdatnienia stosuje się procesy filtracji, koagulacji, odżelaziania, odmanganiania, ozonowania i dezynfekcji końcowej. Drugie ujęcie powierzchniowe (strumyk bez nazwy) w Hucie Szklanej gm. Bieliny (pow. kielecki) zaopatruje Ośrodek Turystyczno-Wypoczynkowy „Jodłowy Dwór”. Jakość wody odpowiada kategorii A2. Uzdatnianie polega na odżelazianiu, odmanganianiu, utwardzaniu i dezynfekcji.

Tabela 62. Odsetek (%) wodociągów dostarczających wodę odpowiadającą i nieodpowiadającą wymaganiom sanitarnym w latach 2006-2007

Rodzaj urządzeń	Rok	Miasto		Wieś		Razem		
		% urządzeń dostarczających wodę odpowiadającą wymaganiom	% urządzeń dostarczających wodę nie-odpowiadającą wymaganiom	% urządzeń dostarczających wodę odpowiadającą wymaganiom	% urządzeń dostarczających wodę nie-odpowiadającą wymaganiom	% urządzeń dostarczających wodę odpowiadającą wymaganiom	% urządzeń dostarczających wodę nie-odpowiadającą wymaganiom	
Wodociągi o produkcji (m ³ /d)	<100	2006	92,3	7,7	83,5	16,5	84,7	15,3
		2007	83,3	16,7	87,9	12,1	87,3	12,7
	100-1000	2006	89,7	10,3	90,6	9,4	90,4	9,6
		2007	62,0	8,0	92,0	8,0	92,0	8,0
	1000-10000	2006	93,3	6,7	75,0	25,0	89,5	10,5
		2007	100	0	100	0	100	0
	10000-100000	2006	100	0	-	-	100	0
		2007	100	0	-	-	100	0
	>100000	2006	-	-	-	-	-	-
		2007	-	-	-	-	-	-
Razem wodociągi	2006	91,8	8,2	86,4	13,6	87,5	12,5	
	2007	91,2	8,8	89,9	10,1	90,1	9,9	

Tabela 63. Urządzenia zaopatrzenia ludności w wodę skontrolowane przez stacje sanitarno – epidemiologiczne w latach 2006-2007

Rodzaj urządzeń	Rok	Miasto		Wieś		Razem		
		liczba	%	liczba	%	liczba	%	
1. Wodociągi								
Wodociągi o produkcji (m ³ /d)	<100	2006	26	35,6	170	56,3	196	52,3
		2007	24	35,3	149	54,0	173	50,3
	100-1000	2006	29	39,7	128	42,4	157	41,9
		2007	25	36,8	125	45,3	150	43,6
	1000-10000	2006	15	20,6	4	1,3	19	5,0
		2007	16	23,5	2	0,7	18	5,2
	10000-100000	2006	3	4,1	-	-	3	0,8
		2007	3	4,4	-	-	3	0,9
	>100000	2006	-	-	-	-	-	-
		2007	-	-	-	-	-	-
Razem wodociągi		2006	73	100	302	100	375	100
		2007	68	100	276	100	344	100

Tabela 64. Liczba ludności korzystającej z wody wyprodukowanej przez wodociągi w latach 2006-2007

Rodzaj urządzeń	Rok	Miasto		Wieś		Razem		
		tys.	%	tys.	%	tys.	%	
Wodociągi o produkcji (m ³ /d)	<100	2006	3,0	0,4	76,0	16,2	79,0	6,7
		2007	2,4	0,3	72,6	15,6	75,0	-
	100-1000	2006	56,7	8,0	367,6	78,2	424,3	36,0
		2007	63,2	8,8	380,2	81,8	443,4	37,4
	1000-10000	2006	286,4	40,4	26,2	5,6	312,6	26,5
		2007	292,9	40,6	11,9	2,6	304,8	25,7
	10000-100000	2006	363,6	51,2	-	-	363,6	30,8
		2007	362,9	50,3	-	-	362,9	30,6
	>100000	2006	-	-	-	-	-	-
		2007	-	-	-	-	-	-
Razem wodociągi		2006	709,7	100	469,8	100	1179,5	100
		2007	721,4	100	464,7	100	1186,1	100

Dane dot. stałej liczby mieszkańców

Tabela 65. Odsetek (%) ludności zaopatrywanej w wodę odpowiadającą i nieodpowiadającą wymaganiom sanitarnym w latach 2006-2007

Rodzaj urządzeń	Rok	Miasto		Wieś		Razem		
		% ludności korzystającej z wody odpowiadającej wymaganiom	% ludności korzystającej z wody nieodpowiadającej wymaganiom	% ludności korzystającej z wody odpowiadającej wymaganiom	% ludności korzystającej z wody nieodpowiadającej wymaganiom	% ludności korzystającej z wody odpowiadającej wymaganiom	% ludności korzystającej z wody nieodpowiadającej wymaganiom	
Wodociągi o produkcji (m ³ /d)	<100	2006	100	0	92,0	8,0	92,3	7,7
		2007	96,7	3,3	98,1	1,9	98,0	2,0
	100-1000	2006	86,2	13,8	91,9	8,1	91,1	8,9
		2007	88,1	11,9	90,8	9,2	90,4	9,6
	1000-10000	2006	92,7	7,3	71,0	29,0	90,9	9,1
		2007	100	0	100	0	100	0
	10000-100000	2006	100	0	-	-	100	0
		2007	100	0	-	-	100	0
	>100000	2006	-	-	-	-	-	-
		2007	-	-	-	-	-	-
Razem wodociągi		2006	96,0	4,0	90,7	9,3	93,9	6,1
		2007	98,9	1,1	92,2	7,8	96,3	3,7

Dane dot. stałej liczby mieszkańców

Opracowano na podstawie dokumentu „Stan sanitarno-higieniczny województwa świętokrzyskiego 2007”

8.2.3. Infrastruktura komunalna w 2006 r.

Poniżej przedstawiono informacje o urządzeniach i usługach komunalnych w województwie świętokrzyskim w zakresie gospodarki wodociągowo-kanalizacyjno-gazowej w podziale na miasta i wieś w odniesieniu do kraju.

Gospodarka wodociągowo – kanalizacyjno-gazowa w 2006 r. wg GUS

Tabela 66. Urządzenia komunalne

Wyszczególnienie	Sieć rozdzielcza w km					
	wodociągowa		kanalizacyjna		gazowa	
	ogółem	na 100 km ²	ogółem	na 100 km ²	ogółem	na 100 km ²
OGÓŁEM						
POLSKA	251 369,5	80,4	84 856,1	27,1	125 007,4	34,1
ŚWIĘTOKRZYSKIE	11 557,8	98,7	2 702,1	23,1	3 674,9	17,1
w tym MIASTA						
POLSKA	55 847,0	261,6	44 575,3	208,8	51 898,2	227,6
ŚWIĘTOKRZYSKIE	1 783,6	275,9	1 262,6	195,3	1 149,5	164,6
w tym WIEŚ						
POLSKA	195 522,5	67,1	40 280,9	13,8	73 109,2	19,9
ŚWIĘTOKRZYSKIE	9 774,2	88,3	1 439,5	13,0	1 525,4	19,1

Tabela 67. Ludność korzystająca z urządzeń komunalnych

Wyszczególnienie	Ludność korzystająca z sieci w tys.		
	wodociągowej	kanalizacyjnej	gazowej
OGÓŁEM			
POLSKA	32 917,0	22 796,5	19 747,3
ŚWIĘTOKRZYSKIE	1 054,0	581,7	455,3
w tym MIASTA			
POLSKA	22 186,2	19 820,4	17 050,8
ŚWIĘTOKRZYSKIE	549,6	483,5	399,4
w tym WIEŚ			
POLSKA	10 730,8	2 976,1	2 696,5
ŚWIĘTOKRZYSKIE	504,4	98,2	55,9

Tabela 68. Eksploatacja wodociągów i kanalizacji

Wyszczególnienie	Zużycie wody na 1 mieszkańca	Woda dostarczona gospodarstwom domowym	Ścieki odprowadzone
	w m ³	w dam ³	
OGÓŁEM			
POLSKA	36,8	1 221 474,1	1 265 161,5
ŚWIĘTOKRZYSKIE	31,8	31 319,1	30 167,9
w tym MIASTA			
POLSKA	36,8	860 698,2	1 144 997,5
ŚWIĘTOKRZYSKIE	31,8	18 453,6	26 623,6
w tym WIEŚ			
POLSKA	bd	360 775,9	120 164,0
ŚWIĘTOKRZYSKIE	bd	12 865,5	3 544,3

Opracowano na podstawie danych opublikowanych na stronie internetowej GUS Infrastruktura komunalna w 2006 r."

8.2.4. Podsumowanie

Zaopatrzenie ludności w wodę jest bardzo istotnym elementem zachowania właściwego stanu sanitarnego województwa. Rozbudowywana systematycznie rozdzielcza sieć wodociągowa zwiększa dostępność ludności do wody spełniającej wymagania sanitarne.

Liczba stałych mieszkańców woj. świętokrzyskiego korzystających z wody wodociągowej wynosiła w 2007 r. ok. 1,186 mln przy ogólnej liczbie mieszkańców ok. 1,28 mln, co stanowi ok. 92,7%.

W skontrolowanych wodociągach 96,3% ludności korzystało z wody spełniającej wymagania sanitarne (miasta – 98,9%, tereny wiejskie – 92,2%).

W woj. świętokrzyskim nastąpiła dalsza nieznaczna poprawa w zaopatrzeniu ludności w wodę. Prowadząc na bieżąco monitoring jakości wody do spożycia organy Państwowej Inspekcji Sanitarnej wszczynały postępowania administracyjne wydając stosowne decyzje w przypadkach naruszeń wymagań sanitarnych.

9. Zasoby systemu ochrony zdrowia województwa świętokrzyskiego

(według stanu na dzień 31 grudnia 2007 r.)

9.1. Zakłady opieki zdrowotnej dla których organem założycielskim jest Województwo Świętokrzyskie

Tabela 69. Zakłady opieki zdrowotnej dla których organem założycielskim jest Województwo Świętokrzyskie

Lp.	Wojewódzki Szpital Zespolony ul. Grunwaldzka 45, 25-734 Kielce		
	Nazwa oddziału	kod	liczba łóżek rzeczywistych
1	Chorób wewnętrznych I	4000	47
2	Chorób wewnętrznych II	4000	46
3	Kardiologiczny I	4100	41
4	Kardiologiczny II	4100	41
5	Nefrologiczny	4130	8
6	Chirurgiczny ogólny	4500	67
7	Chirurgii urazowo - ortopedycznej	4580	55
8	Neurochirurgiczny	4570	35
9	Dermatologiczny	4200	13
10	Okulistyczny	4600	29
11	Otolaryngologiczny	4610	48
12	Obserwacyjno-zakaźny	4348	70
13	Ginekologiczno-położniczy	4450	61
14	Rehabilitacyjny	4300	26
15	Rehabilitacyjny dzienny	4300	20*
16	Intensywnej terapii	4262	5
17	Intensywnej Terapii Kardiologicznej	4106	14
18	Neonatologiczny	4421	36
19	Stacja dializ	4132	10**
OGÓŁEM			642 + 20* + 10**

*miejsca pobytu dziennego

** stanowiska dializacyjne

Lp.	Wojewódzki Specjalistyczny Szpital Dziecięcy ul. Langiewicza 2 Kielce		
	Nazwa oddziału	kod	liczba łóżek rzeczywistych
1	Chorób dziecięcych	4401	30
2	Chorób dziecięcych - Hepatologiczno- gastroenterologiczny	4057	40
3	Chorób dziecięcych - Hematologiczny- Nowotworów krwi	4071	26
4	Chirurgiczny dla dzieci	4501	66
5	Chirurgii urazowo - ortopedycznej dla dzieci	4581	25
6	Chorób dziecięcych - Neurologiczny	4221	22
7	Niemowlęcy	4403	28
8	Intensywnej terapii dla dzieci	4261	5
9	Patologii i Intensywnej Opieki Noworodka	4405	8
10	Chorób dziecięcych - Endokrynologiczny	4031	23
OGÓŁEM			273

Lp.	Świętokrzyskie Centrum Onkologii ul. Artwińskiego 3		
	Nazwa oddziału	kod	liczba łóżek rzeczywistych
1	Onkologiczny	4240	21
2	Chemioterapii	4242	54
3	Radioterapii	4244	51
4	Brachyterapii	4244	10
5	Onkologii ginekologicznej	4452	20
6	Nefrologiczny	4130	2
7	Stacja dializ	4132	5**
8	Hematologiczny-Nowotworów krwi	4070	28
9	Chirurgii onkologicznej	4540	34
10	Otolaryngologii, chirurgii głowy i szyi	4610	26
11	Urologiczny	4640	17
12	Medycyny paliatywnej	4180	10
13	Intensywnej terapii	4260	5
14	Endokrynologiczny	4030	20
15	Medycyny nuklearnej	4140	5
16	Rehabilitacji dziennej	4300	30*
17	Ośrodek Chemioterapii dziennej	4242	24*
OGÓŁEM			303 + 54* + 5**

*miejsca pobytu dziennego

** stanowiska dializacyjne

Lp.	Wojewódzki Specjalistyczny Szpital Gruźlicy i Chorób Płuc Czerwona Góra		
	Nazwa oddziału	kod	liczba łóżek rzeczywistych
1	Chorób wewnętrznych	4000	44
2	Kardiologiczny	4100	27
3	Chirurgiczny ogólny	4500	52
4	Chirurgii klatki piersiowej	4520	41
5	Gruźlicy i chorób płuc II	4270	56
6	Pulmonologiczny III	4272	40
7	Pulmonologiczny I	4272	56
8	Pulmonologiczno alergologiczny IV	4272	42
9	Urologiczny	4640	40
10	Intensywnej terapii	4260	5
OGÓŁEM			403

Lp.	Świętokrzyskie Centrum Rehabilitacji Czarniecka Góra		
	Nazwa oddziału	kod	liczba łóżek rzeczywistych
1	Rehabilitacji narządu ruchu dla dzieci I	4303	38
2	Rehabilitacji narządu ruchu dla dzieci II	4303	35
3	Rehabilitacyjny dzienny	4303	100*
OGÓŁEM			73 + 100*

*miejsca pobytu dziennego

Szpital psychiatryczne

Lp.	Wojewódzki Specjalistyczny Zespół Opieki Neuropsychiatrycznej ul. Grunwaldzka 47 Kielce		
	Nazwa oddziału	kod	liczba łóżek rzeczywistych
1	Neurologiczny	4220	55
2	Psychiatryczny I	4700	51
3	Psychiatryczny II	4700	55
4	Psychiatryczny dla dzieci	4701	18
5	Dzienny psychiatryczny	2700	30*
OGÓŁEM			179 + 30*

*miejsca pobytu dziennego

Lp.	ŚWIĘTOKRZYSKIE CENTRUM PSYCHIATRII W MORAWICY		
	Nazwa oddziału	kod	liczba łóżek rzeczywistych
1	Neurologiczny	4220	53
2	Psychiatryczny I	4700	61
3	Psychiatryczny II	4700	61
4	Psychiatryczny III	4700	78
5	Psychiatryczny IV	4700	78
6	Psychiatryczny V	4700	78
7	Psychiatryczny VI	4700	78
8	Psychiatryczny VIII	4700	46
9	Psychiatryczny X	4700	46
10	Leczenia zaburzeń nerwicowych	4706	15
11	Psychosomatyczny	4710	36
12	Psychiatryczny dla chorych na gruźlicę	4714	36
13	Odwykowy-Terapii uzależnienia od alkoholu XI	4744	20
14	Odwykowy-Terapii uzależnienia od alkoholu XII	4744	60
15	Odwykowy-Terapii uzależnienia od alkoholu XIII	4744	56
16	Odwykowy-Terapii uzależnienia od alkoholu XIV	4744	50
17	Odwykowy-Detoksykacyjny alkoholowy	4742	13
OGÓŁEM			865

9.2. Zakłady opieki zdrowotnej, dla których organem założycielskim jest powiat

Tabela 70. Zakłady opieki zdrowotnej, dla których organem założycielskim jest powiat

Lp.	Świętokrzyskie Centrum Matki i Noworodka Szpital Specjalistyczny ul. Prosta 30 Kielce		
	Nazwa oddziału	kod	liczba łóżek rzeczywistych
1	Ginekologiczno -położniczy	4450	100
2	Neonatologiczny	4421	55
OGÓŁEM			155

Lp.	Szpital Powiatowy ul. Kielecka 1 Chmielnik		
	Nazwa oddziału	kod	liczba łóżek rzeczywistych
1	Chorób wewnętrznych	4000	30
2	Chirurgiczny ogólny	4500	25
3	Zakład opiekuńczo - leczniczy	5170	21***
OGÓŁEM			55 + 21***

*** ZOL

Lp.	Zespół Opieki Zdrowotnej Szpital Rejonowy ul. Bohaterów Warszawy 67 Busko Zdrój		
	Nazwa oddziału	kod	liczba łóżek rzeczywistych
1	Chorób wewnętrznych	4000	80
2	Stacja dializ	4132	7**
3	Chirurgiczny ogólny	4500	56
4	Chirurgii urazowo - ortopedycznej	4580	50
5	Obserwacyjno-zakaźny	4348	64
6	Gruźlicy i Chorób Płuc	4270	56
7	Ginekologiczno-położniczy	4450	55
8	Pediatryczny	4401	35
9	Intensywnej terapii	4260	3
10	Urologii	4640	20
11	Neonatologiczny	4421	33
12	Zakład opiekuńczo - leczniczy	5170	20***
OGÓŁEM			452 + 7** + 20***

** stanowiska dializacyjne

*** ZOL

Lp.	Zespół Opieki Zdrowotnej ul. Małogoska 25 Jędrzejów		
	Nazwa oddziału	kod	liczba łóżek rzeczywistych
1	Chorób wewnętrznych	4000	70
2	Chirurgiczny ogólny	4500	58
3	Ginekologiczno-położniczy	4450	30
4	Pediatryczny	4401	30
5	Intensywnej terapii	4260	2
6	Neonatologiczny	4421	26
OGÓŁEM			216

Lp.	Samodzielny Publiczny Zespół Opieki Zdrowotnej ul. Kościuszki 13 Kazimierza Wielka		
	Nazwa oddziału	kod	liczba łóżek rzeczywistych
1	Chorób wewnętrznych	4000	57
2	Zakład opiekuńczo - leczniczy	5170	27***
OGÓŁEM			57 + 27***

*** ZOL

Lp.	Zespół Opieki Zdrowotnej Szpital Specjalistyczny ul. Gimnazjalna 41 Końskie		
	Nazwa oddziału	kod	liczba łóżek rzeczywistych
1	Chorób wewnętrznych I	4000	40
2	Chorób wewnętrznych II	4000	39
3	Kardiologiczny	4100	30
4	Reumatologii	4280	32
5	Nefrologiczny	4130	14
6	Stacja dializ	4132	10**
7	Chirurgiczny ogólny	4500	42
8	Chirurgii naczyniowej	4530	38
9	Chirurgii urazowo - ortopedycznej	4580	30
10	Dermatologiczny	4200	20
11	Okulistyczny	4600	25
12	Otolaryngologiczny	4610	6

13	Ginekologiczno-poloźniczy	4450	32
14	Pediatryczny	4401	20
15	Rehabilitacji narządu ruchu	4300	38
16	Rehabilitacji narządu ruchu dziecięcy	4301	15
17	Rehabilitacji narządu ruchu dzienny	4300	30*
18	Neurologii	4220	38
19	Intensywnej terapii	4260	6
20	Urologii	4640	13
21	Szpitalny oddział ratunkowy	3300	6
22	Zakład pielęgnacyjno-opiekuńczy	5160	34***
23	Neonatologiczny	4421	24
OGÓLEM			508 + 30* + 10** + 34***

*miejsca pobytu dziennego

** stanowiska dializacyjne

*** ZOL

Lp.	Samodzielny Publiczny Zespół Zakładów Opieki Zdrowotnej ul. Słowackiego 13 Opatów		
	Nazwa oddziału	kod	liczba łóżek rzeczywistych
1	Chorób wewnętrznych	4000	36
2	Chirurgiczny ogólny	4500	33
3	Ginekologiczno-poloźniczy	4450	33
4	Pediatryczny	4401	25
5	Intensywnej terapii	4260	2
6	Neonatologiczny	4421	32
OGÓLEM			161

Lp.	Zespół Opieki Zdrowotnej ul. Szymanowskiego 11 Ostrowiec Świętokrzyski		
	Nazwa oddziału	kod	liczba łóżek rzeczywistych
1	Chorób wewnętrznych I	4000	40
2	Chorób wewnętrznych II	4000	40
3	Kardiologiczny	4100	45
4	Stacja dializ	4132	7**
5	Chirurgiczny ogólny	4500	46
6	Chirurgii urazowo - ortopedycznej	4580	34
7	Dermatologiczny	4200	17
8	Okulistyczny	4600	18
9	Otolaryngologiczny	4610	20
10	Ginekologiczno-poloźniczy	4450	58
11	Pediatryczny	4401	42
12	Rehabilitacji narządu ruchu	4300	27
13	Gruźlicy i chorób płuc- Pulmonologiczny	4272	30
14	Neurologii	4220	34
15	Intensywnej terapii	4260	4
16	Urologii	4640	25
17	Neonatologiczny	4421	25
18	Zakład pielęgnacyjno-opiekuńczy	5160	29***
OGÓLEM			505 + 7** + 29***

**stanowiska dializacyjne

***ZOL

Lp.	Zespół Opieki Zdrowotnej ul. Armii Krajowej 22 Pińczów		
	Nazwa oddziału	kod	liczba łóżek rzeczywistych
1	Chorób wewnętrznych	4000	59
2	Chirurgiczny ogólny	4500	26
3	Ginekologiczno-położniczy	4450	30
4	Intensywnej terapii	4260	4
5	Neonatologiczny	4421	20
6	Zakład opiekuńczo - leczniczy	5170	60***
OGÓŁEM			139 + 60***

***ZOL

Lp.	Samodzielny Publiczny Zespół Zakładów Opieki Zdrowotnej ul. Schinżla 13 Sandomierz		
	Nazwa oddziału	kod	liczba łóżek rzeczywistych
1	Chorób wewnętrznych	4000	40
2	Kardiologiczny	4100	51
3	Reumatologiczny	4280	20
4	Nefrologiczny	4130	18
5	Nefrologiczny dla dzieci	4131	16
6	Chirurgiczny ogólny	4500	45
7	Chirurgii urazowo - ortopedycznej	4580	30
8	Otolaryngologiczny	4610	17
9	Ginekologiczno-położniczy	4450	47
10	Pediatryczny	4401	30
11	Rehabilitacji narządu ruchu	4300	25
12	Neurologiczny	4220	34
13	Psychiatryczny	4700	60
14	Psychiatryczny dzienny	2700	15*
15	Intensywnej terapii	4260	6
16	Urologii	4640	32
17	Szpitalny oddział ratunkowy	3300	2
18	Neonatologiczny	4421	32
19	Zakład paliatywno hospicyjny	5180	15***
OGÓŁEM			505 + 15* + 15***

*miejsca pobytu dziennego

***ZOL

Lp.	Zespół Opieki Zdrowotnej ul. Szpitalna 1 Skarżysko Kamienna		
	Nazwa oddziału	kod	liczba łóżek rzeczywistych
1	Chorób wewnętrznych I	4000	43
2	Chorób wewnętrznych II	4000	40
3	Kardiologiczny	4100	25
4	Chirurgiczny ogólny	4500	45
5	Chirurgii urazowo - ortopedycznej	4580	30
6	Otolaryngologiczny	4610	10
7	Ginekologiczno-położniczy	4450	59
8	Pediatryczny	4401	35
9	Rehabilitacji narządu ruchu	4300	16
10	Rehabilitacji narządu ruchu dzienny	4300	10*
11	Neurologiczny	4220	33

12	Obserwacyjno – zakaźny	4340	16
13	Intensywnej terapii	4260	4
14	Neonatologiczny	4421	37
15	Rehabilitacji neurologicznej	4306	10
16	Zakład opiekuńczo-leczniczy	5170	24***
OGÓŁEM			403 + 10* + 24***

*miejsca pobytu dziennego

***ZOL

Lp.	Powiatowy Zakład Opieki Zdrowotnej ul. Radomska 70 Starachowice		
	Nazwa oddziału	kod	liczba łóżek rzeczywistych
1	Chorób wewnętrznych I	4000	40
2	Chorób wewnętrznych II	4000	40
3	Chorób wewnętrznych o profilu gastrologicznym	4000	35
4	Kardiologiczny	4100	28
5	Stacja dializ	4132	8**
6	Chirurgiczny ogólny	4500	47
7	Chirurgii urazowo - ortopedycznej	4580	26
8	Okulistyczny	4600	20
9	Ginekologiczno-położniczy	4450	54
10	Pediatryczny	4401	34
11	Obserwacyjno- zakaźny	4348	28
12	Neurologiczny	4220	29
13	Intensywnej terapii	4260	5
14	Neonatologiczny	4421	35
OGÓŁEM			421 + 8**

**stanowiska dializacyjne

Lp.	Samodzielny Publiczny Zespół Zakładów Opieki Zdrowotnej ul. 11 Listopada 78 Staszów		
	Nazwa oddziału	kod	liczba łóżek rzeczywistych
1	Chorób wewnętrznych	4000	56
2	Chirurgiczny ogólny	4500	38
3	Chirurgii urazowo - ortopedycznej	4580	28
4	Urologiczny	4640	25
5	Ginekologiczno-położniczy	4450	26
6	Pediatryczny	4401	26
7	Otolaryngologiczny	4610	31
8	Neurologiczny	4220	31
9	Dla przewlekle chorych	4170	14
10	Intensywnej terapii	4260	4
11	Rehabilitacyjny narządu ruchu dzienny	4300	20*
13	Szpitalny oddział ratunkowy	3300	5
14	Neonatologiczny	4421	19
OGÓŁEM			303 + 20*

*miejsca pobytu dziennego

Lp.	Zespół Opieki Zdrowotnej ul. Żeromskiego 28 Włoszczowa		
	Nazwa oddziału	kod	liczba łóżek rzeczywistych
1	Chorób wewnętrznych	4000	99
2	Reumatologiczny	4280	40
3	Chirurgiczny ogólny	4500	45
4	Chirurgii urazowo - ortopedycznej	4580	25
5	Ginekologiczno-położniczy	4450	36
6	Pediatryczny	4401	21
7	Rehabilitacyjny	4302	36
8	Rehabilitacji dziennej	2300	6*
9	Intensywnej terapii	4260	4
11	Szpitalny oddział ratunkowy	3300	3
13	Neonatologiczny	4421	16
12	Zakład opiekuńczo-leczniczy	5170	25***
OGÓLEM			325 + 6* + 25***

*miejsca pobytu dziennego

***ZOL

Tab. 69-70 – dane ŚCMOZ na podstawie sprawozdania Mz-29 i Mz29A.

9.3. Zakłady opieki zdrowotnej, dla których organem założycielskim jest Minister Obrony Narodowej

Tabela 71. Zakłady opieki zdrowotnej, dla których organem założycielskim jest Minister Obrony Narodowej

Lp.	21 Wojskowy Szpital Uzdrowiskowo-Rehabilitacyjny		
	Nazwa oddziału	kod	liczba łóżek rzeczywistych
1	Leczniczko-profilaktyczny B	6100	70
2	Rehabilitacyjny -rehabilitacji narządu ruchu	4302	70
3	Rehabilitacyjny	4300	80
4	Sanatoryjno-uzdrowiskowy	6500	90
OGÓLEM			310

9.4. Zakłady opieki zdrowotnej, dla których organem założycielskim jest Minister Spraw Wewnętrznych i Administracji

Tabela 72. Zakłady opieki zdrowotnej, dla których organem założycielskim jest Minister Spraw Wewnętrznych i Administracji

Lp.	Zakład Opieki Zdrowotnej MSWiA		
	Nazwa oddziału	kod	liczba łóżek rzeczywistych
1	Wewnętrzny z kardiologią	4000 4100	60
2	Intensywnej terapii	4260	4
3	Ginekologiczny	4452	17
4	Chirurgii ogólnej	4500	43
OGÓLEM			124

9.5. Inne zakłady opieki zdrowotnej

Tabela 73. Inne zakłady opieki zdrowotnej

Lp.	Szpital Kielecki Sp. z o.o. NZOZ Św. Aleksandra ul. Kościuszki 25 Kielce		
	Nazwa oddziału	kod	liczba łóżek rzeczywistych
1	Chorób wewnętrznych	4000	43
2	Chirurgiczny ogólny	4500	44
3	Ginekologiczno-położniczy	4450	65
4	Intensywnej terapii	4260	4
5	Neonatologiczny	4421	35
OGÓŁEM			191

Lp.	Szpital Uzdrawiskowy „Krystyna” Busko Zdrój		
	Nazwa oddziału	kod	liczba łóżek rzeczywistych
1	Kardiologiczny rehabilitacji kardiologicznej	4308	110
2	Reumatologiczny	4280	71
3	Rehabilitacyjny-rehabilitacji neurologicznej	4306	52
4	Rehabilitacyjny -rehabilitacji narządu ruchu	4302	60
5	Rehabilitacyjny	4300	21
OGÓŁEM			314

Lp.	Specjalistyczny Szpital Kompleksowej Rehabilitacji i Ortopedii Dziecięcej „Górka” Busko Zdrój		
	Nazwa oddziału	kod	liczba łóżek rzeczywistych
1	Chirurgii urazowo - ortopedycznej	4580	24
2	Chirurgii urazowo - ortopedycznej dla dzieci	4581	24
3	Rehabilitacyjny -rehabilitacji narządu ruchu	4302	51
4	Rehabilitacyjny dla dzieci	4301	51
5	Rehabilitacyjny dzienny	4301	30*
OGÓŁEM			150 + 30*

*miejsca pobytu dziennego

Lp.	NZOZ Stacja dializ „Gambro” ul. Grunwaldzka 45 Kielce		
	Nazwa oddziału	kod	liczba łóżek rzeczywistych
1	Stacja dializ	4132	14**
OGÓŁEM			14**

**stanowiska dializacyjne

Lp.	Międzynarodowe Centrum Dializ ul. Schinżla Sandomierz		
	Nazwa oddziału	kod	liczba łóżek rzeczywistych
1	Stacja dializ	4132	16**
OGÓŁEM			16**

**stanowiska dializacyjne

Lp.	Zespół Diagnostyki i Chirurgii Oka „MEDILENS” NZOZ Kielce		
	Nazwa oddziału	kod	liczba łóżek rzeczywistych
1	Okulistyczny dzienny	4600	4*
OGÓŁEM			4 *

*miejsca pobytu dziennego

Lp.	Niepubliczny Specjalistyczny NZOZ Centrum Medyczne „Visus” Starachowice		
	Nazwa oddziału	kod	liczba łóżek rzeczywistych
1	Okulistyczny dzienny	4600	20*
OGÓŁEM			20*

*miejsca pobytu dziennego

Lp.	Zakład Opiekuńczo – Lecznicy o profilu rehabilitacyjnym Piekoszków		
	Nazwa oddziału	kod	liczba łóżek rzeczywistych
1	Zakład opiekuńczo-leczniczy	5170	27***
OGÓŁEM			27***

***ZOL

Lp.	Staszowskie Centrum Medyczne Niepubliczny Zakład Opiekuńczo - Lecznicy Koniełoty		
	Nazwa oddziału	kod	liczba łóżek rzeczywistych
1	Zakład opiekuńczo-leczniczy	5170	45***
OGÓŁEM			45***

***ZOL

Lp.	Zakład Opiekuńczo – Lecznicy dla Przewlekłe Chorych Zgromadzenia Sług Jezusa Kielce		
	Nazwa oddziału	kod	liczba łóżek rzeczywistych
1	Zakład opiekuńczo-leczniczy	5170	60***
OGÓŁEM			60***

***ZOL

Lp.	NZOZ Zakład Opiekuńczo- Lecznicy Bilcza		
	Nazwa oddziału	kod	liczba łóżek rzeczywistych
1	Zakład opiekuńczo-leczniczy	5170	74***
OGÓŁEM			74***

***ZOL

Lp.	NZOZ Centrum Opiekuńczo Pielęgnacyjne dla dorosłych „Anna” Skarżysko Kościelne		
	Nazwa oddziału	kod	liczba łóżek rzeczywistych
1	Zakład pielęgnacyjno-opiekuńczy	5160	16***
OGÓŁEM			16***

***ZOL

Lp.	Zakład Opiekuńczo Lecznicy w Kurozwękach		
	Nazwa oddziału	kod	liczba łóżek rzeczywistych
1	Zakład opiekuńczo-leczniczy	5170	23***
OGÓŁEM			23***

***ZOL

Lp.	NZOZ „Medyk” w Koprzywnicy		
	Nazwa oddziału	kod	liczba łóżek rzeczywistych
1	Zakład opiekuńczo-leczniczy	5170	30***
OGÓŁEM			30***

***ZOL

Lp.	Ośrodek Leczenia Uzależnień od środków psychoaktywnych „San Damiano” w Chęcinach		
	Nazwa oddziału	kod	liczba łóżek rzeczywistych
1		4750	18
OGÓŁEM			18

Dane ŚCMOZ

9.6. Zasoby kadrowe systemu ochrony zdrowia

wg stanu na 31.12.2007 r.

9.6.1. Zatrudnienie lekarzy i lekarzy dentyistów w województwie świętokrzyskim i poszczególnych powiatach

Tabela 74. Liczba zatrudnionych lekarzy i lekarzy dentyistów

Województwo/ powiat	ŚWIĘTOKRZYSKIE	KIELCE	BUSKI	JĘDRZEJOWSKI	KAZIMIERSKI	KIELECKI	KONECKI	OPATOWSKI	OSTROWIECKI	PIŃCZOWSKI	SANDOMIERSKI	SKARŻYSKI	STARACHOWICKI	STASZOWSKI	WŁOSZCZOWSKI
Lekarze	2618	946	151	94	29	231	182	58	217	49	172	154	168	96	71
Lekarze specjaliści	2212	739	129	84	28	199	147	57	191	44	155	149	136	91	63
Lekarze POZ*	909	203	43	57	15	109	64	39	90	34	51	56	62	60	26
Lekarze dentyści	325	109	9	14	9	23	20	10	22	8	26	23	27	17	8
Lekarze dentyści specjaliści	164	47	4	9	5	10	5	5	13	2	20	15	16	10	3
OGÓŁEM	2943	1055	160	108	38	254	202	68	239	57	198	177	195	113	79

* POZ- podstawowa opieka zdrowotna

9.6.2. Zatrudnienie pielęgniarek i położnych w województwie świętokrzyskim i poszczególnych powiatach

Tabela 75. Liczba zatrudnionych pielęgniarek i położnych

Województwo/ powiat	ŚWIĘTOKRZYSKIE	KIELCE	BUSKI	JĘDRZEJOWSKI	KAZIMIERSKI	KIELECKI	KONECKI	OPATOWSKI	OSTROWIECKI	PIŃCZOWSKI	SANDOMIERSKI	SKARŻYSKI	STARACHOWICKI	STASZOWSKI	WŁOSZCZOWSKI
Pielęgniarki	6501	1788	485	220	81	805	490	159	535	143	446	382	421	314	232
Pielęgniarki POZ*	1284	240	64	88	28	162	81	60	125	37	104	81	84	88	42
Położne	728	290	30	31	8	19	36	15	49	24	56	57	48	40	25
Położne POZ	113	15	2	13	4	16	8	3	9	4	12	9	5	9	4
OGÓŁEM	7229	2078	515	251	89	824	526	174	584	167	502	439	469	354	257

* POZ- podstawowa opieka zdrowotna

II. WARUNKI ZASPOKOJENIA POTRZEB ZDROWOTNYCH MIESZKAŃCÓW WOJEWÓDZTWA ŚWIĘTOKRZYSKIEGO

Po głębokiej analizie charakterystyki populacji województwa świętokrzyskiego w zakresie najistotniejszych parametrów określających stan zdrowia jego mieszkańców sformułowano warunki zaspokojenia potrzeb zdrowotnych.

1. Warunki zaspokojenia potrzeb zdrowotnych w zakresie podstawowej opieki zdrowotnej

Tabela 76. Warunki zaspokojenia potrzeb zdrowotnych w zakresie podstawowej opieki zdrowotnej

Lp	Nazwa powiatu/gminy	Populacja	Minimalna liczba etatów *			
			lekarzy POZ	pielęgniarek POZ	pielęgniarek med. szkolnej ¹	położnych POZ ²
1	KIELCE	205902	74,9	74,9	26,2	16,6
2	BUSKI	73445	26,7	26,7	10,9	5,7
	Busko-Zdrój	32326	11,8	11,8	4,6	2,6
	Gnojno	4676	1,7	1,7	0,7	0,4
	Nowy Korczyn	6362	2,3	2,3	1,0	0,5
	Pacanów	7795	2,8	2,8	1,1	0,6
	Solec Zdrój	5006	1,8	1,8	0,8	0,4
	Stopnica	7791	2,8	2,8	1,2	0,6
	Tuczepy	3876	1,4	1,4	0,6	0,3
	Wiślica	5613	2,0	2,0	0,9	0,4
3	JĘDRZEJOWSKI	89065	32,4	32,4	14,0	6,9
	Jędrzejów	29152	10,6	10,6	5,8	2,3
	Imielno	4562	1,7	1,7	0,7	0,4
	Małogoszcz	11770	4,3	4,3	2,0	0,9
	Nagłowice	5263	1,9	1,9	0,8	0,4
	Oksa	4907	1,8	1,8	0,7	0,4
	Sędziszów	13022	4,7	4,7	2,0	1,0
	Stupia Jędrzejowska	4567	1,7	1,7	1,0	0,3
	Sobków	8283	3,0	3,0	1,4	0,6
	Wodzisław	7539	2,7	2,7	1,2	0,6
4	KAZIMIERSKI	35468	12,9	12,9	5,5	2,8
	Kazimierza Wielka	16662	6,1	6,1	2,5	1,3
	Bejsce	4271	1,6	1,6	0,7	0,3
	Czarnocin	4097	1,5	1,5	0,6	0,3
	Opatowiec	3556	1,3	1,3	0,5	0,3
	Skalbmierz	6882	2,5	2,5	1,1	0,5

5	KIELECKI	199847	72,7	72,7	36,7	15,4
	Bieliny	9886	3,6	3,6	1,9	0,8
	Bodzentyn	11628	4,2	4,2	2,1	0,9
	Chęciny	14741	5,4	5,4	2,4	1,1
	Chmielnik	11540	4,2	4,2	2,0	0,9
	Daleszyce	14964	5,4	5,4	2,9	1,1
	Górno	13027	4,7	4,7	2,6	1,0
	Łagów	6868	2,5	2,5	1,2	0,5
	Łopuszno	8966	3,3	3,3	1,7	0,7
	Masłów	9688	3,5	3,5	1,8	0,7
	Miedziana Góra	10208	3,7	3,7	1,8	0,8
	Mniów	9242	3,4	3,4	1,8	0,7
	Morawica	13768	5,0	5,0	2,7	1,0
	Nowa Słupia	9629	3,5	3,5	1,6	0,7
	Piekoszów	15528	5,6	5,6	2,9	1,2
	Pierzchnica	4777	1,7	1,7	0,9	0,4
	Raków	5657	2,1	2,1	1,0	0,4
	Sitkówka-Nowiny	7007	2,5	2,5	1,2	0,5
	Strawczyn	9938	3,6	3,6	2,0	0,8
	Zagnańsk	12785	4,6	4,6	2,3	1,0
6	KONECKI	83590	30,4	30,4	12,8	6,5
	Końskie	36417	13,2	13,2	5,5	2,9
	Fałków	4727	1,7	1,7	0,7	0,4
	Gowarczów	4757	1,7	1,7	0,8	0,4
	Radoszyce	9035	3,3	3,3	1,5	0,7
	Ruda Maleniecka	3300	1,2	1,2	0,5	0,3
	Słupia Konecka	3507	1,3	1,3	0,5	0,3
	Smyków	3721	1,4	1,4	0,7	0,3
	Stąporków	18126	6,6	6,6	2,6	1,4
7	OPATOWSKI	56109	20,4	20,4	9,0	4,4
	Opatów	12523	4,6	4,6	1,9	1,0
	Baćkowice	5135	1,9	1,9	0,9	0,4
	Iwaniska	7029	2,6	2,6	1,3	0,5
	Lipnik	5676	2,1	2,1	0,9	0,4
	Ożarów	11340	4,1	4,1	1,7	0,9
	Sadowie	4254	1,5	1,5	0,7	0,3
	Tarłów	5752	2,1	2,1	0,9	0,5
Wojciechowice	4400	1,6	1,6	0,7	0,3	
8	OSTROWIECKI	115333	41,9	41,9	17,0	9,2
	Ostrowiec Św.	73111	26,6	26,6	10,1	5,9
	Bałtów	3918	1,4	1,4	0,7	0,3
	Bodzechów	13458	4,9	4,9	2,2	1,1
	Ćmielów	7801	2,8	2,8	1,2	0,6
	Kunów	9950	3,6	3,6	1,6	0,8
Waśniów	7095	2,6	2,6	1,2	0,5	

9	PIŃCZOWSKI	41811	15,2	15,2	6,5	3,2
	Pińczów	22083	8,0	8,0	1,4	1,7
	Działoszyce	5514	2,0	2,0	0,8	0,4
	Kije	4604	1,7	1,7	0,7	0,4
	Michałów	4800	1,7	1,7	0,7	0,4
	Złota	4810	1,7	1,7	0,7	0,4
10	SANDOMIERSKI	81074	29,5	29,5	13,2	6,4
	Sandomierz	24795	9,0	9,0	3,9	2,0
	Dwikozy	9004	3,3	3,3	1,4	0,7
	Klimontów	8554	3,1	3,1	1,4	0,7
	Koprzywnica	7045	2,6	2,6	1,2	0,6
	Łoniów	7482	2,7	2,7	1,3	0,6
	Obrazów	6698	2,4	2,4	1,1	0,5
	Samorzec	8923	3,2	3,2	1,4	0,7
	Wilczyce	3908	1,4	1,4	0,7	0,3
	Zawichost	4665	1,7	1,7	0,7	0,4
11	SKARŻYSKI	79292	28,8	28,8	11,3	6,3
	Skarżysko-Kamienna	48500	17,6	17,6	6,4	3,9
	Bliżyn	8571	3,1	3,1	1,3	0,7
	Łączna	5271	1,9	1,9	0,9	0,4
	Skarżysko-Kościelne	6188	2,3	2,3	1,0	0,5
	Suchedniów	10762	3,9	3,9	1,6	0,9
12	STARACHOWICKI	93954	34,2	34,2	14,4	7,4
	Starachowice	52614	19,1	19,1	7,3	4,2
	Brody	10927	4,0	4,0	1,8	0,9
	Mirzec	8421	3,1	3,1	1,4	0,6
	Pawłów	15016	5,5	5,5	2,8	1,1
	Wąchock	6976	2,5	2,5	1,0	0,5
13	STASZOWSKI	73697	26,8	26,8	12,7	5,7
	Staszów	26358	9,6	9,6	4,4	2,1
	Bogoria	7956	2,9	2,9	1,6	0,6
	Łubnice	4422	1,6	1,6	0,7	0,3
	Oleśnica	3966	1,4	1,4	0,7	0,3
	Osiek	7914	2,9	2,9	1,4	0,6
	Połaniec	11878	4,3	4,3	2,0	0,9
	Rytwiany	6311	2,3	2,3	1,1	0,5
	Szydłów	4892	1,8	1,8	0,8	0,4
14	WŁOSZCZOWSKI	46963	17,1	17,1	7,8	3,6
	Włoszczowa	20384	7,4	7,4	3,5	1,6
	Kluczewsko	5202	1,9	1,9	0,9	0,4
	Krasocin	10745	3,9	3,9	1,9	0,8
	Moskorzew	2941	1,1	1,1	0,4	0,2
	Radków	2610	0,9	0,9	0,3	0,2
	Secemin	5081	1,8	1,8	0,8	0,4
Ogółem województwo		1 275 550	463,8	463,8	198,0	86,3

* Minimalna liczba etatów wyliczona w oparciu o wskaźniki Zarządzenia Nr 69/2007/DSOZ z dnia 25 września 2007r. Prezesa NFZ

1 Minimalna liczba etatów wyliczona w oparciu populację 6-19 lat

2 Minimalna liczba etatów wyliczona w oparciu populację kobiet + noworodki płci męskiej urodzone w 2007 r.

Populacja wg stanu na dzień 31.12.2007 r.

2. Warunki zaspokojenia potrzeb zdrowotnych w podstawowej i specjalistycznej opiece zdrowotnej w zakresie stomatologii

Tabela 77. Warunki zaspokojenia potrzeb zdrowotnych w podstawowej i specjalistycznej opiece zdrowotnej w zakresie stomatologii

Lp.	Nazwa powiatu/gminy	Populacja	Minimalna liczba etatów*
1.	MIASTO KIELCE	205902	62,4
2.	POWIAT BUSKI	73445	22,3
	Busko-Zdrój	32326	9,8
	Gnojno	4676	1,4
	Nowy Korczyn	6362	1,9
	Pacanów	7795	2,4
	Solec Zdrój	5006	1,5
	Stopnica	7791	2,4
	Tuczępy	3876	1,2
Wiślica	5613	1,7	
3.	POWIAT JĘDRZEJOWSKI	89065	27,0
	Jędrzejów	29152	8,8
	Imielno	4562	1,4
	Małogoszcz	11770	3,6
	Nagłowice	5263	1,6
	Oksa	4907	1,5
	Sędziszów	13022	3,9
	Stupia Jędrzejowska	4567	1,4
	Sobków	8283	2,5
Wodzisław	7539	2,3	
4.	POWIAT KAZIMIERSKI	35468	10,7
	Kazimierza Wielka	16662	5,0
	Bejsce	4271	1,3
	Czarnocin	4097	1,2
	Opatowiec	3556	1,1
	Skalbmierz	6882	2,1
5.	POWIAT KIELECKI	199847	60,6
	Bieliny	9886	3,0
	Bodzentyn	11628	3,5
	Chęciny	14741	4,5
	Chmielnik	11540	3,5
	Daleszyce	14964	4,5
	Górno	13027	3,9
	Łagów	6868	2,1
	Łopuszno	8966	2,7
	Masłów	9688	2,9
	Miedziana Góra	10208	3,1
	Mniów	9242	2,8
	Morawica	13768	4,2
Nowa Stupia	9629	2,9	

	Piekoszków	15528	4,7
	Pierzchnica	4777	1,4
	Raków	5657	1,7
	Sitkówka-Nowiny	7007	2,1
	Strawczyn	9938	3,0
	Zagnańsk	12785	3,9
	POWIAT KONECKI	83590	25,3
6.	Końskie	36417	11,0
	Fałków	4727	1,4
	Gowarczów	4757	1,4
	Radoszyce	9035	2,7
	Ruda Maleniecka	3300	1,0
	Słupia Konecka	3507	1,1
	Smyków	3721	1,1
	Stąporków	18126	5,5
		POWIAT OPATOWSKI	56109
7.	Opatów	12523	3,8
	Bačkowice	5135	1,6
	Iwaniska	7029	2,1
	Lipnik	5676	1,7
	Ożarów	11340	3,4
	Sadowie	4254	1,3
	Tarłów	5752	1,7
	Wojciechowice	4400	1,3
		POWIAT OSTROWIECKI	115333
8.	Ostrowiec Świętokrzyski	73111	22,2
	Bałtów	3918	1,2
	Bodzechów	13458	4,1
	Ćmielów	7801	2,4
	Kunów	9950	3,0
	Waśniów	7095	2,2
		POWIAT PIŃCZOWSKI	41811
9.	Pińczów	22083	6,7
	Działoszyce	5514	1,7
	Kije	4604	1,4
	Michałów	4800	1,5
	Złota	4810	1,5
		POWIAT SANDOMIERSKI	81074
10.	Sandomierz	24795	7,5
	Dwikozy	9004	2,7
	Klimontów	8554	2,6
	Koprzywnica	7045	2,1
	Łonów	7482	2,3
	Obrazów	6698	2,0
	Samorzec	8923	2,7
	Wilczyce	3908	1,2
	Zawichost	4665	1,4

11.	POWIAT SKARŻYSKI	79292	24,0
	Skarżysko-Kamienna	48500	14,7
	Bliżyn	8571	2,6
	Łączna	5271	1,6
	Skarżysko-Kościelne	6188	1,9
	Suchedniów	10762	3,3
12.	POWIAT STARACHOWICKI	93954	28,5
	Starachowice	52614	15,9
	Brody	10927	3,3
	Mirzec	8421	2,6
	Pawłów	15016	4,6
	Wąchock	6976	2,1
13.	POWIAT STASZOWSKI	73697	22,3
	Staszów	26358	8,0
	Bogoria	7956	2,4
	Łubnice	4422	1,3
	Oleśnica	3966	1,2
	Osiek	7914	2,4
	Połaniec	11878	3,6
	Rytwiany	6311	1,9
Szydłów	4892	1,5	
14.	POWIAT WŁOSZCZOWSKI	46963	14,2
	Włoszczowa	20384	6,2
	Kluczewsko	5202	1,6
	Krasocin	10745	3,3
	Moskorzew	2941	0,9
	Radków	2610	0,8
	Secemin	5081	1,5
Ogółem województwo		1275550	386,5

* Minimalna liczba etatów lekarskich wyliczona w oparciu o wskaźniki rozporządzenia
Ludność wg stanu na dzień 31 grudnia 2007 r.

3. Warunki zaspokojenia potrzeb w zakresie specjalistycznej ambulatoryjnej opieki zdrowotnej

3.1. Warunki zaspokojenia potrzeb w zakresie specjalistycznej ambulatoryjnej opieki zdrowotnej dla poszczególnych powiatów

Tabela 78. Udział % realizowanych porad w zakresie specjalistycznej ambulatoryjnej opieki zdrowotnej w poszczególnych powiatach

POWIAT BUSKI			2601
Kod resortowy	Nazwa poradni		% realizowanych porad w stosunku do liczby porad w województwie
% ludności powiatu w stosunku do ludności województwa		5,8	
1000 – 1180	Chorób wewnętrznych – razem		4,0
1200 – 1390	Innych specjalności zachowawczych – razem		3,8
1401 – 1474	Opieki nad matką i dzieckiem - razem		5,3
1500 – 1658	Zabiegowe – razem		3,9
1800 – 1840	Stomatologiczne – razem		3,4

POWIAT JĘDRZEJOWSKI			2602
Kod resortowy	Nazwa poradni		% realizowanych porad w stosunku do liczby porad w województwie
% ludności powiatu w stosunku do ludności województwa		7,0	
1000 – 1180	Chorób wewnętrznych – razem		3,2
1200 – 1390	Innych specjalności zachowawczych – razem		3,9
1401 – 1474	Opieki nad matką i dzieckiem - razem		6,6
1500 – 1658	Zabiegowe – razem		4,3
1800 – 1840	Stomatologiczne – razem		5,2

POWIAT KAZIMIERSKI			2603
Kod resortowy	Nazwa poradni		% realizowanych porad w stosunku do liczby porad w województwie
% ludności powiatu w stosunku do ludności województwa		2,8	
1000 – 1180	Chorób wewnętrznych – razem		0,2
1200 – 1390	Innych specjalności zachowawczych – razem		1,9
1401 – 1474	Opieki nad matką i dzieckiem - razem		1,6
1500 – 1658	Zabiegowe – razem		2,0
1800 – 1840	Stomatologiczne – razem		2,7

POWIAT KIELECKI			2604
Kod resortowy	Nazwa poradni		% realizowanych porad w stosunku do liczby porad w województwie
% ludności powiatu w stosunku do ludności województwa		15,6	
1000 – 1180	Chorób wewnętrznych – razem		3,7
1200 – 1390	Innych specjalności zachowawczych – razem		5,5
1401 – 1474	Opieki nad matką i dzieckiem - razem		8,0
1500 – 1658	Zabiegowe – razem		2,1
1800 – 1840	Stomatologiczne – razem		7,3

POWIAT KONECKI			2605
Kod resortowy	Nazwa poradni		% realizowanych porad w stosunku do liczby porad w województwie
% ludności powiatu w stosunku do ludności województwa		6,6	
1000 – 1180	Chorób wewnętrznych – razem		3,6
1200 – 1390	Innych specjalności zachowawczych – razem		5,7
1401 – 1474	Opieki nad matką i dzieckiem - razem		4,2
1500 – 1658	Zabiegowe – razem		5,0
1800 – 1840	Stomatologiczne – razem		4,9

POWIAT OPATOWSKI			2606
Kod resortowy	Nazwa poradni		% realizowanych porad w stosunku do liczby porad w województwie
% ludności powiatu w stosunku do ludności województwa		4,4	
1000 – 1180	Chorób wewnętrznych – razem		1,3
1200 – 1390	Innych specjalności zachowawczych – razem		2,6
1401 – 1474	Opieki nad matką i dzieckiem - razem		3,0
1500 – 1658	Zabiegowe – razem		2,5
1800 – 1840	Stomatologiczne – razem		3,8

POWIAT OSTROWIECKI			2607
Kod resortowy	Nazwa poradni		% realizowanych porad w stosunku do liczby porad w województwie
% ludności powiatu w stosunku do ludności województwa		9,0	
1000 – 1180	Chorób wewnętrznych – razem		11,0
1200 – 1390	Innych specjalności zachowawczych – razem		7,5
1401 – 1474	Opieki nad matką i dzieckiem - razem		8,4
1500 – 1658	Zabiegowe – razem		7,1
1800 – 1840	Stomatologiczne – razem		9,4

POWIAT PIŃCZOWSKI			2608
Kod resortowy	Nazwa poradni		% realizowanych porad w stosunku do liczby porad w województwie
% ludności powiatu w stosunku do ludności województwa		3,3	
1000 – 1180	Chorób wewnętrznych – razem		1,1
1200 – 1390	Innych specjalności zachowawczych – razem		2,2
1401 – 1474	Opieki nad matką i dzieckiem - razem		2,2
1500 – 1658	Zabiegowe – razem		1,6
1800 – 1840	Stomatologiczne – razem		2,2

POWIAT SANDOMIERSKI			2609
Kod resortowy	Nazwa poradni		% realizowanych porad w stosunku do liczby porad w województwie
% ludności powiatu w stosunku do ludności województwa		6,4	
1000 – 1180	Chorób wewnętrznych – razem		6,6
1200 – 1390	Innych specjalności zachowawczych – razem		5,9
1401 – 1474	Opieki nad matką i dzieckiem - razem		6,9
1500 – 1658	Zabiegowe – razem		9,5
1800 – 1840	Stomatologiczne – razem		7,0

POWIAT SKARŻYSKI			2610
Kod resortowy	Nazwa poradni		% realizowanych porad w stosunku do liczby porad w województwie
% ludności powiatu w stosunku do ludności województwa		6,2	
1000 – 1180	Chorób wewnętrznych – razem		4,0
1200 – 1390	Innych specjalności zachowawczych – razem		6,2
1401 – 1474	Opieki nad matką i dzieckiem - razem		7,9
1500 – 1658	Zabiegowe – razem		6,3
1800 – 1840	Stomatologiczne – razem		5,0

POWIAT STARACHOWICKI			2611
Kod resortowy	Nazwa poradni		% realizowanych porad w stosunku do liczby porad w województwie
% ludności powiatu w stosunku do ludności województwa		7,4	
1000 – 1180	Chorób wewnętrznych – razem		7,2
1200 – 1390	Innych specjalności zachowawczych – razem		6,1
1401 – 1474	Opieki nad matką i dzieckiem - razem		7,0
1500 – 1658	Zabiegowe – razem		9,3
1800 – 1840	Stomatologiczne – razem		8,0

POWIAT STASZOWSKI			2612
Kod resortowy	Nazwa poradni		% realizowanych porad w stosunku do liczby porad w województwie
% ludności powiatu w stosunku do ludności województwa		5,8	
1000 – 1180	Chorób wewnętrznych – razem		2,3
1200 – 1390	Innych specjalności zachowawczych – razem		4,6
1401 – 1474	Opieki nad matką i dzieckiem - razem		6,1
1500 – 1658	Zabiegowe – razem		6,3
1800 – 1840	Stomatologiczne – razem		5,0

POWIAT WŁOSZCZOWSKI			2613
Kod resortowy	Nazwa poradni		% realizowanych porad w stosunku do liczby porad w województwie
% ludności powiatu w stosunku do ludności województwa		3,7	
1000 – 1180	Chorób wewnętrznych – razem		0,8
1200 – 1390	Innych specjalności zachowawczych – razem		1,7
1401 – 1474	Opieki nad matką i dzieckiem - razem		4,2
1500 – 1658	Zabiegowe – razem		3,0
1800 – 1840	Stomatologiczne – razem		2,7

MIASTO KIELCE			2661
Kod resortowy	Nazwa poradni		% realizowanych porad w stosunku do liczby porad w województwie
% ludności powiatu w stosunku do ludności województwa		16,0	
1000 – 1180	Chorób wewnętrznych – razem		51,0
1200 – 1390	Innych specjalności zachowawczych – razem		42,4
1401 – 1474	Opieki nad matką i dzieckiem - razem		28,6
1500 – 1658	Zabiegowe – razem		37,0
1800 – 1840	Stomatologiczne – razem		33,5

3.2. Warunki zaspokojenia potrzeb zdrowotnych w zakresie specjalistycznej ambulatoryjnej opieki zdrowotnej dla populacji województwa

Tabela 79. Realizacja porad w zakresie specjalistycznej ambulatoryjnej opieki zdrowotnej dla populacji województwa w 2007r.

Warunki zaspokojenia potrzeb w zakresie specjalistycznej ambulatoryjnej opieki zdrowotnej					
WOJEWÓDZTWO ŚWIĘTOKRZYSKIE					
Kod resortowy	Nazwa poradni*		Liczba poradni*	Liczba porad w 2007 r.*	Liczba świadczeń na 10 tys. ludności
1000 – 1180	Chorób wewnętrznych – razem		177	450 549	3 532
1010 – 1016	w tym	alergologiczna	30	93 666	734
1020		diabetologiczna	28	59 178	4 614
1130		nefrologiczna	11	16 581	130
1100 – 1104		kardiologiczna	42	123 990	972
1140		medycyny nuklearnej	1	3 643	29
1200 – 1390	Innych specjalności zachowawczych – razem		229	654 512	5 131
1200 – 1202	w tym	dermatologiczna	36	167 680	1 315
1220 – 1228		neurologiczna	67	190 101	1 490
1240 – 1244		onkologiczna	8	45 730	359
1300 – 1308		rehabilitacyjna	25	47 103	369
1340 – 1348		chorób zakaźnych	7	7 947	62
1401 – 1474	Opieki nad matką i dzieckiem - razem		150	375 573	4 750 ¹
1401 – 1409	w tym	pediatryczna	1	276	14 ²
1421		neonatologiczna	11	7 067	59 ³
1450 – 1458		ginekologiczno-położnicza	136	367 471	5 618 ⁴
1500 – 1658	Zabiegowe – razem		257	894 511	7 013
1500 – 1508	w tym	chirurgii ogólnej	40	187 123	1 467
1540		chirurgii onkologicznej	8	27 697	217
1580 – 1587		urazowo- ortopedyczna	43	199 954	1 568
1600 – 1604		okulistyczna	70	243 463	1 909
1610 – 1615		otolaryngologiczna	58	154 256	1 209
1640		urologiczna	25	62 906	493
1800 – 1840	Stomatologiczne – razem		289	871 107	6 829
1820	w tym	ortodontyczne	10	38 960	305
1830		protetyki stomatologicznej	5	39 767	312
1840		chirurgii stomatologicznej	11	122 232	958
WOJEWÓDZTWO RAZEM			813	2 375 145	18 621⁵

*bez poradni specjalistycznych w jednostkach służb medycyny pracy

¹ Wskaźnik obliczony w stosunku do populacji kobiet bez względu na wiek oraz dzieci i młodzież płci męskiej w wieku 0-18 lat na 10 000 dzieci w wieku do lat 14

² na 1000 urodzeń żywych (dzieci do 1 roku życia)

³ na 10 000 kobiet bez względu na wiek

⁴ wskaźnik porad lekarskich ogółem na 10 000 ludności województwa ogółem

Populacja wg stanu na dzień 31 grudnia 2007 r.

Wskaźniki świadczeń zdrowotnych w zakresie specjalistycznej ambulatoryjnej opieki zdrowotnej obliczone (na podstawie sprawozdań MZ-12 z Publicznych i Niepublicznych Zakładów Opieki Zdrowotnej oraz Gabinetów Prywatnych, które podpisały kontrakt z NFZ – dane otrzymane ze ŚCMOZ).

Tabela 80. Informacja o liczbie oczekujących na udzielenie ambulatoryjnych świadczeń lecznictwa specjalistycznego (stan na 31.12.2007r.)

kod	Poradnia	liczba udzielonych świadczeń w 2007r.	rzeczywisty średni czas oczekiwania					
			liczba ubezpieczonych oczekujących ogółem	liczba oczekujących (w miesiącach)				
				mniej niż 1	powyżej 1 do 2	powyżej 2 do 3	powyżej 3 do 6	powyżej 6
1008	poradnia chorób metabolicznych	1 797	0	0	0	0	0	0
1010	poradnia alergologiczna	56 274	207	132	30	0	45	0
1011	poradnia alergologiczna dla dzieci	46 747	89	89	0	0	0	0
1020	poradnia diabetologiczna	59 653	199	199	0	0	0	0
1021	poradnia diabetologiczna dla dzieci	1 454	0	0	0	0	0	0
1030	poradnia endokrynologiczna	81 217	2 013	114	114	36	1 749	0
1031	poradnia endokrynologiczna dla dzieci	8 044	2	0	2	0	0	0
1032	poradnia endokrynologiczno-ginekologiczna	3 012	1	1	0	0	0	0
1034	poradnia andrologiczna	345	0	0	0	0	0	0
1036	poradnia leczenia niepłodności	1 562	0	0	0	0	0	0
1050	poradnia gastroenterologiczna	27 292	470	389	0	81	0	0
1051	poradnia gastroenterologiczna dla dzieci	3 397	0	0	0	0	0	0
1052	poradnia gastrologiczna	5 903	65	0	16	0	49	0
1056	poradnia hepatologiczna	11 876	166	166	0	0	0	0
1060	poradnia geriatryczna	811	0	0	0	0	0	0
1070	poradnia hematologiczna	14 255	98	0	0	98	0	0
1071	poradnia hematologiczna dla dzieci	3 954	0	0	0	0	0	0
1100	poradnia kardiologiczna	126 708	662	516	35	57	17	37
1101	poradnia kardiologiczna dla dzieci	11 937	6	6	0	0	0	0
1120	poradnia chorób naczyń	1 397	0	0	0	0	0	0
1130	poradnia nefrologiczna	10 184	0	0	0	0	0	0
1131	poradnia nefrologiczna dla dzieci	6 846	13	3	10	0	0	0
1200	poradnia dermatologiczna	185 831	284	245	0	39	0	0
1210	poradnia genetyczna	735	0	0	0	0	0	0

1220	poradnia neurologiczna	178 822	474	462	12	0	0	0
1221	poradnia neurologiczna dla dzieci	18 983	0	0	0	0	0	0
1222	poradnia leczenia bólu	1 923	0	0	0	0	0	0
1226	poradnia padaczki	2 879	0	0	0	0	0	0
1230	poradnia stwardnienia rozsianego	921	0	0	0	0	0	0
1240	poradnia onkologiczna	18 955	408	0	0	408	0	0
1241	poradnia onkologiczna dla dzieci	178	0	0	0	0	0	0
1242	poradnia chemioterapii	15 325	0	0	0	0	0	0
1270	poradnia gruźlicy i chorób płuc	56 421	0	0	0	0	0	0
1271	poradnia gruźlicy i chorób płuc dla dzieci	1 951	0	0	0	0	0	0
1272	poradnia pulmonologiczna	38 293	109	109	0	0	0	0
1280	poradnia reumatologiczna	112 801	167	75	64	0	28	0
1281	poradnia reumatologiczna dla dzieci	2 151	294	294	0	0	0	0
1340	poradnia chorób zakaźnych	1 997	0	0	0	0	0	0
1341	poradnia chorób zakaźnych dla dzieci	695	0	0	0	0	0	0
1370	poradnia medycyny sportowej	6 269	60	60	0	0	0	0
1421	poradnia neonatologiczna	6 921	0	0	0	0	0	0
1450	poradnia ginekologiczno-położnicza	408 274	316	316	0	0	0	0
1453	poradnia ginekologiczna dla dziewcząt	1 659	0	0	0	0	0	0
1454	poradnia patologii ciąży	1 221	0	0	0	0	0	0
1456	poradnia okresu przekwitania	2 466	0	0	0	0	0	0
1458	poradnia profilaktyki chorób piersi	6 856	0	0	0	0	0	0
1500	poradnia chirurgii ogólnej	161 415	4	0	4	0	0	0
1501	poradnia chirurgii ogólnej dla dzieci	20 779	0	0	0	0	0	0
1506	poradnia proktologiczna	928	0	0	0	0	0	0
1520	poradnia chirurgii klatki piersiowej	1 758	0	0	0	0	0	0
1530	poradnia chirurgii naczyniowej	12 452	382	52	75	0	0	255
1540	poradnia chirurgii onkologicznej	27 398	53	0	53	0	0	0

1570	poradnia neurochirurgiczna	6 228	0	0	0	0	0	0
1580	poradnia chirurgii urazowo-ortopedycznej	167 877	118	94	24	0	0	0
1581	poradnia chirurgii urazowo-ortopedycznej dla dzieci	22 717	228	10	0	0	218	0
1583	poradnia wad postawy	5 469	12	12	0	0	0	0
1584	poradnia osteoporozy	2 168	0	0	0	0	0	0
1587	poradnia preluksacyjna	5 694	68	0	0	68	0	0
1600	poradnia okulistyczna	224 438	1 545	1 116	229	200	0	0
1601	poradnia okulistyczna dla dzieci	19 266	30	0	30	0	0	0
1602	poradnia leczenia jaskry	18 219	41	31	2	5	3	0
1604	poradnia leczenia zeza	2 697	0	0	0	0	0	0
1610	poradnia otolaryngologiczna	150 669	453	453	0	0	0	0
1611	poradnia otolaryngologiczna dla dzieci	7 198	0	0	0	0	0	0
1612	poradnia audiologiczna	5 512	1	1	0	0	0	0
1614	poradnia foniatryczna	3 860	13	13	0	0	0	0
1616	poradnia logopedyczna	34 142	30	30	0	0	0	0
1630	poradnia chirurgii szczękowo-twarzowej	2 424	0	0	0	0	0	0
1640	poradnia urologiczna	61 741	209	22	2	185	0	0
1641	poradnia urologiczna dla dzieci	1 491	0	0	0	0	0	0
1920	poradnia pediatryczna - szczepień dla dzieci z grup wysokiego ryzyka	274	0	0	0	0	0	0
WOJEWÓDZTWO ŚWIĘTOKRZYSKIE RAZEM		2 524 006	9 290	5 010	702	1 177	2 109	292

Dane na podstawie raportów statystyczno-medycznych przesłanych przez świadczeniodawców za okres styczeń-grudzień 2007 według stanu na dzień 23.01.2008 r. sporządził: ŚOW NFZ
Sporządziła: Mirosława Klimek, Iwona Leszczyńska-Wołoszyn

Tabela 81. Informacja o liczbie oczekujących na udzielenie ambulatoryjnych świadczeń leczenia specjalistycznego (stan na 31.12.2006r.)

kod	Poradnia	liczba udzielonych świadczeń w 2006r.	rzeczywisty średni czas oczekiwania					
			liczba ubezpieczonych oczekujących ogółem	liczba oczekujących (w miesiącach)				
				mniej niż 1	powyżej 1 do 2	powyżej 2 do 3	powyżej 3 do 6	powyżej 6
1008	poradnia chorób metabolicznych	1 453	2	2	0	0	0	0
1010	poradnia alergologiczna	54 589	245	184	61	0	0	0
1011	poradnia alergologiczna dla dzieci	43 395	206	26	180	0	0	0
1020	poradnia diabetologiczna	59 363	47	47	0	0	0	0
1021	poradnia diabetologiczna dla dzieci	1 407	0	0	0	0	0	0
1030	poradnia endokrynologiczna	81 215	1518	86	48	1384	0	0
1031	poradnia endokrynologiczna dla dzieci	8 193	83	10	73	0	0	0
1032	poradnia endokrynologiczno-ginekologiczna	2 417	4	4	0	0	0	0
1034	poradnia andrologiczna	462	0	0	0	0	0	0
1036	poradnia leczenia niepłodności	1 926	0	0	0	0	0	0
1050	poradnia gastroenterologiczna	15 236	361	293	0	68	0	0
1051	poradnia gastroenterologiczna dla dzieci	3 167	0	0	0	0	0	0
1052	poradnia gastrologiczna	19 191	521	436	81	4	0	0
1056	poradnia hepatologiczna	12 644	103	103	0	0	0	0
1060	poradnia geriatryczna	894	0	0	0	0	0	0
1070	poradnia hematologiczna	13 540	62	0	62	0	0	0
1071	poradnia hematologiczna dla dzieci	4 130	0	0	0	0	0	0
1100	poradnia kardiologiczna	121 995	552	469	20	13	17	33
1101	poradnia kardiologiczna dla dzieci	9 708	106	0	102	4	0	0
1120	poradnia chorób naczyń	1 125	20	0	20	0	0	0
1130	poradnia nefrologiczna	11 218	10	10	0	0	0	0
1131	poradnia nefrologiczna dla dzieci	6 892	60	20	40	0	0	0
1200	poradnia dermatologiczna	183 530	1655	1286	369	0	0	0
1210	poradnia genetyczna	911	0	0	0	0	0	0

1220	poradnia neurologiczna	177 341	810	590	220	0	0	0
1221	poradnia neurologiczna dla dzieci	19 124	111	40	71	0	0	0
1222	poradnia leczenia bólu (neurologiczna)	1 367	0	0	0	0	0	0
1226	poradnia padaczki	1 337	5	5	0	0	0	0
1230	poradnia stwardnienia rozsianego	517	0	0	0	0	0	0
1240	poradnia onkologiczna	20 142	494	0	0	494	0	0
1241	poradnia onkologiczna dla dzieci	253	0	0	0	0	0	0
1242	poradnia chemioterapii	14 574	0	0	0	0	0	0
1270	poradnia gruźlicy i chorób płuc	55 716	38	38	0	0	0	0
1271	poradnia gruźlicy i chorób płuc dla dzieci	2 021	0	0	0	0	0	0
1272	poradnia pulmonologiczna	29 284	141	35	106	0	0	0
1280	poradnia reumatologiczna	106 507	419	235	87	97	0	0
1281	poradnia reumatologiczna dla dzieci	1 931	0	0	0	0	0	0
1340	poradnia chorób zakaźnych	2 841	0	0	0	0	0	0
1341	poradnia chorób zakaźnych dla dzieci	615	0	0	0	0	0	0
1370	poradnia medycyny sportowej	5 976	151	151	0	0	0	0
1421	poradnia neonatologiczna	7 097	0	0	0	0	0	0
1450	poradnia ginekologiczno-położnicza	399 098	1221	1086	130	5	0	0
1453	poradnia ginekologiczna dla dziewcząt	1 971	0	0	0	0	0	0
1454	poradnia patologii ciąży	1 500	0	0	0	0	0	0
1456	poradnia okresu przekwitania	4 082	0	0	0	0	0	0
1458	poradnia profilaktyki chorób piersi	10 547	0	0	0	0	0	0
1500	poradnia chirurgii ogólnej	167 155	52	52	0	0	0	0
1501	poradnia chirurgii ogólnej dla dzieci	20 275	8	8	0	0	0	0
1506	poradnia proktologiczna	1 044	0	0	0	0	0	0
1520	poradnia chirurgii klatki piersiowej	1 784	0	0	0	0	0	0
1530	poradnia chirurgii naczyniowej	11 998	143	62	59	0	22	0
1540	poradnia chirurgii onkologiczna	28 516	243	0	243	0	0	0

1570	poradnia neurochirurgiczna	7 029	12	0	12	0	0	0
1580	poradnia chirurgii urazowo-ortopedyczna	162 343	244	126	0	118	0	0
1581	poradnia chirurgii urazowo-ortopedyczna dla dzieci	20 846	130	0	0	130	0	0
1583	poradnia wad postawy	6 690	21	21	0	0	0	0
1584	poradnia osteoporozy	2 493	0	0	0	0	0	0
1587	poradnia preluksacyjna	5 288	177	97	0	0	80	0
1600	poradnia okulistyczna	202 334	1969	676	715	566	0	12
1601	poradnia okulistyczna dla dzieci	19 378	140	0	0	140	0	0
1602	poradnia leczenia jaskry	16 864	250	20	45	185	0	0
1604	poradnia leczenia zeza	2 566	0	0	0	0	0	0
1610	poradnia otolaryngologiczna	144 728	545	522	23	0	0	0
1611	poradnia otolaryngologiczna dla dzieci	7 042	11	11	0	0	0	0
1612	poradnia audiologiczna	6 591	0	0	0	0	0	0
1614	poradnia foniatryczna	4 606	0	0	0	0	0	0
1616	poradnia logopedyczna	24 399	28	28	0	0	0	0
1630	poradnia chirurgii szczękowo-twarzowej	2 232	0	0	0	0	0	0
1640	poradnia urologiczna	61 118	243	44	12	187	0	0
1641	poradnia urologiczna dla dzieci	1 964	14	0	14	0	0	0
1920	poradnia pediatryczna - szczepień dla dzieci z grup wysokiego ryzyka	255	0	0	0	0	0	0
WOJEWÓDZTWO ŚWIETOKRZYSKIE RAZEM		2 451 980	13 175	6 823	2 793	3 395	119	45

Sporządziła: Monika Grabowska, Iwona Leszczyńska –Wołoszyn, Aneta Wojciechowska – ŚOW NFZ

Wnioski

- Zwiększenie liczby udzielonych świadczeń z zakresu ambulatoryjnego leczenia specjalistycznego w 2007 r. spowodowało zmniejszenie liczby oczekujących o ok.1/3.
- Liczba oczekujących na świadczenia zmniejszyła się przedziałach czasowych od poniżej 1 miesiąca do 3 miesięcy.
- W przedziałach czasowych od powyżej 3 do 6 miesięcy oraz powyżej 6 miesięcy liczb oczekujących na świadczenia znacznie wzrosła.
- Liczba oczekujących (w stosunku do 2006 r.) wzrosła w takich poradniach jak: diabetologiczna (o152). endokrynologiczna (o 495), gastroenterologiczna (o109), hepatologiczna (o 63), hematologiczna (o 36), kardiologiczna (o 110), reumatologiczna dla dzieci (o 294), chirurgii naczyniowej (o 239), chirurgii urazowo-ortopedycznej dla dzieci (o 98), audiologiczna (o1), foniatryczna (o 13) oraz logopedyczna (o 2).
- Należy nadal podejmować działania w kierunku maksymalnego zmniejszenia liczby oczekujących na udzielenie ambulatoryjnych świadczeń leczenia specjalistycznego.

4. Warunki zaspokojenia świadczeń zdrowotnych w zakresie stacjonarnej opieki zdrowotnej

4.1. Warunki zaspokojenia świadczeń zdrowotnych w zakresie stacjonarnej opieki zdrowotnej dla populacji powiatów

Tabela 82. Warunki zaspokojenia świadczeń zdrowotnych w zakresie stacjonarnej opieki zdrowotnej dla populacji powiatów ogółem
(wg stanu na 31.12.2007r.)

WOJEWÓDZTWO ŚWIĘTOKRZYSKIE				26
Lp.	Oddział szpitalny		Liczba łóżek na 10 tys. mieszkańców województwa ^[1]	Uwagi
	Nazwa	kod resortowy		
1	Chorób wewnętrznych	4000	7,3	
2	Chirurgiczny ogólny	4500	4,3	
3	Pediatryczny	4401	11,2	
3a	Niemowlęcy	4403	1,0	
4	Ginekologiczno-położniczy	4450	9,6	

(1) populacja ogółem - liczba ludności stan w dniu 31.12.2007r.

pediatria - populacja dzieci w wieku 0-18r.ż. stan w dniu 31.12.2007r.

położnictwo i ginekologia - populacja płci żeńskiej bez względu na wiek - stan w dniu 31.12..2007r.

Tabela 83. Warunki zaspokojenia świadczeń zdrowotnych w zakresie stacjonarnej opieki zdrowotnej dla populacji poszczególnych powiatów
(wg stanu na 31.12.2007r.)

POWIAT BUSKI				2601
Lp.	Oddział szpitalny		Liczba łóżek na 10 tys. mieszkańców ^[1] powiatu	Uwagi
	Nazwa	kod resortowy		
1	Chorób wewnętrznych	4000	10,9	
2	Chirurgiczny ogólny	4500	7,6	
3	Pediatryczny	4401	11,3	dla powiatów: buski (14 901), pińczowski (8 717), kazimierski (7 221)
4	Ginekologiczno-położniczy	4450	14,6	

POWIAT JĘDRZEJOWSKI				2602
Lp.	Oddział szpitalny		Liczba łóżek na 10 tys. mieszkańców ^[1] powiatu	Uwagi
	Nazwa	kod resortowy		
1	Chorób wewnętrznych	4000	7,9	
2	Chirurgiczny ogólny	4500	6,5	
3	Pediatryczny	4401	15,6	
4	Ginekologiczno-położniczy	4450	6,7	

POWIAT KAZIMIERSKI				2603
Lp.	Oddział szpitalny		Liczba łóżek na 10 tys. mieszkańców ^[1] powiatu	Uwagi
	Nazwa	kod resortowy		
1	Chorób wewnętrznych	4000	16,1	
2	Chirurgiczny ogólny	4500	3,4	w szp. pow. Pińczów
3	Pediatryczny	4401	11,3	w szp. pow. Busko
4	Ginekologiczno-położniczy	4450	7,6	w szp. pow. Pińczów

POWIAT KIELECKI oraz MIASTO KIELCE				2604, 2661
Lp.	Oddział szpitalny		Liczba łóżek na 10 tys. mieszkańców ^[1] powiatu	Uwagi
	Nazwa	kod resortowy		
1	Chorób wewnętrznych	4000	1,8	w NZOZ SzK Kielce oraz szp. pow. Chmielnik
2	Chirurgiczny ogólny	4500	1,7	w NZOZ SzK Kielce oraz szp. pow. Chmielnik
3	Pediatryczny	4401	0,0	w WSSzD Kielce
3a	Niemowlęcy	4403	3,3	w WSSzD Kielce
4	Ginekologiczno-położniczy	4450	7,9	w NZOZ SzK Kielce oraz ŚCMiN Kielce

POWIAT KONECKI				2605
Lp.	oddział szpitalny		Liczba łóżek na 10 tys. mieszkańców ^[1] powiatu	Uwagi
	nazwa	kod resortowy		
1	Chorób wewnętrznych	4000	9,5	
2	Chirurgiczny ogólny	4500	5,0	
3	Pediatryczny	4401	11,5	
4	Ginekologiczno-położniczy	4450	7,5	

POWIAT OPATOWSKI				2606
Lp.	Oddział szpitalny		Liczba łóżek na 10 tys. mieszkańców ^[1] powiatu	Uwagi
	Nazwa	kod resortowy		
1	Chorób wewnętrznych	4000	6,4	
2	Chirurgiczny ogólny	4500	5,9	
3	Pediatryczny	4401	20,7	
4	Ginekologiczno-położniczy	4450	11,6	

WOJEWÓDZTWO ŚWIĘTOKRZYSKIE		POWIAT OSTROWIECKI		2607
Lp.	oddział szpitalny		Liczba łóżek na 10 tys. mieszkańców ^[1] powiatu	Uwagi
	nazwa	kod resortowy		
1	Chorób wewnętrznych	4000	6,9	
2	Chirurgiczny ogólny	4500	4,0	
3	Pediatryczny	4401	18,5	
4	Ginekologiczno-położniczy	4450	9,6	

POWIAT PIŃCZOWSKI				2608
Lp.	Oddział szpitalny		Liczba łóżek na 10 tys. mieszkańców ^[1] powiatu	Uwagi
	Nazwa	kod resortowy		
1	Chorób wewnętrznych	4000	14,1	
2	Chirurgiczny ogólny	4500	3,4	dla powiatów: pińczowski (41 811), kazimierski (35 468)
3	Pediatryczny	4401	11,3	w szp. pow. Busko
4	Ginekologiczno-położniczy	4450	7,6	dla powiatów: pińczowski (21 195), kazimierski (18 029)

POWIAT SANDOMIERSKI				2609
Lp.	Oddział szpitalny		Liczba łóżek na 10 tys. mieszkańców ^[1] powiatu	Uwagi
	Nazwa	kod resortowy		
1	Chorób wewnętrznych	4000	4,9	
2	Chirurgiczny ogólny	4500	5,6	
3	Pediatryczny	4401	17,0	
4	Ginekologiczno-położniczy	4450	11,2	

POWIAT SKARŻYSKI				2610
Lp.	Oddział szpitalny		Liczba łóżek na 10 tys. mieszkańców ^[1] powiatu	Uwagi
	Nazwa	kod resortowy		
1	Chorób wewnętrznych	4000	10,5	
2	Chirurgiczny ogólny	4500	5,7	
3	Pediatryczny	4401	23,3	
4	Ginekologiczno-położniczy	4450	14,3	

POWIAT STARACHOWICKI				2611
Lp.	Oddział szpitalny		Liczba łóżek na 10 tys. mieszkańców ^[1] powiatu	Uwagi
	Nazwa	kod resortowy		
1	Chorób wewnętrznych	4000	12,2	
2	Chirurgiczny ogólny	4500	5,0	
3	Pediatryczny	4401	17,6	
4	Ginekologiczno-położniczy	4450	11,1	

POWIAT STASZOWSKI				2612
Lp.	Oddział szpitalny		Liczba łóżek na 10 tys. mieszkańców ^[1] powiatu	Uwagi
	Nazwa	kod resortowy		
1	Chorób wewnętrznych	4000	7,6	
2	Chirurgiczny ogólny	4500	5,2	
3	Pediatryczny	4401	15,3	
4	Ginekologiczno-położniczy	4450	7,0	

POWIAT WŁOSZCZOWSKI				2613
Lp.	Oddział szpitalny		Liczba łóżek na 10 tys. mieszkańców ^[1] powiatu	Uwagi
	Nazwa	kod resortowy		
1	Chorób wewnętrznych	4000	21,1	
2	Chirurgiczny ogólny	4500	9,6	
3	Pediatryczny	4401	19,5	
4	Ginekologiczno-położniczy	4450	15,2	

4.2. Warunki zaspokojenia świadczeń zdrowotnych w zakresie stacjonarnej opieki zdrowotnej dla populacji województwa świętokrzyskiego

Tabela 84. Warunki zaspokojenia świadczeń zdrowotnych w zakresie stacjonarnej opieki zdrowotnej dla populacji województwa świętokrzyskiego

Warunki zaspokojenia świadczeń zdrowotnych w zakresie stacjonarnej opieki zdrowotnej dla populacji województwa (wg stanu na 31.12.2007r.)				
ŚWIĘTOKRZYSKIE				
Lp.	Oddział szpitalny		Liczba łóżek na 10 tys. mieszkańców województwa ^[1]	Szpital nazwa
	Nazwa	kod resortowy		
1	2		3	4
1	Ośrodek Rehabilitacji Diennej	2300	0,05	Włoszczowa
2	Dzienny Psychiatryczny	2700	0,35	WSZON Kielce, Sandomierz
3	Szpitalny Oddział Ratunkowy	3300	0,13	Końskie, Sandomierz, Staszów, Włoszczowa
4	Wewnętrzny	4000	1,07	WSzZ Kielce, WS ZOZ GiChP
5	Endokrynologii	4030	0,16	ŚCO Kielce
6	Onkohematologii	4070	0,22	ŚCO Kielce
7	Hematologiczno - Onkologiczny	4073	0,97	WSSzDz Kielce
8	Kardiologiczny	4100	2,26	WSzZ Kielce, WS ZOZ GiChP, Końskie, Ostrowiec Św., Skarżysko Kamienna, Starachowice, Sandomierz
9	Intensywnej Terapii Kardiologicznej	4106	0,11	WSzZ Kielce
10	Nefrologiczny	4130	0,33	WSzZ Kielce, ŚCO Kielce, Końskie, Sandomierz
11	Nefrologiczny Dziecięcy	4131	0,60	Sandomierz
12	Stacja Dializ	4132	0,60	WSzZ Kielce, ŚCO Kielce, Busko -Zdrój, Końskie, Ostrowiec Św., Starachowice, MCD Sandomierz, NZOZ Stacja Dializ "GAMBRO" Kielce
13	Medycyny Nuklearnej	4140	0,04	ŚCO Kielce
14	Przewlekłe Chorych	4170	0,11	Staszów
15	Terapii Paliatywnej	4180	0,08	ŚCO Kielce
16	Dermatologiczny	4200	0,39	WSzZ Kielce, Końskie, Ostrowiec Św.
17	Neurologiczny	4220	2,41	WSZON Kielce, ŚCP Morawica, Końskie, Ostrowiec Św., Sandomierz, Skarżysko-Kamienna, Starachowice, Staszów
18	Onkologii Ogólnej	4240	0,16	ŚCO Kielce
19	Chemioterapii	4242	0,42	ŚCO Kielce
20	Ośrodek Chemioterapii Diennej	4242	0,19	ŚCO Kielce
21	Brachyterapii	4244	0,08	ŚCO Kielce
22	Radioterapii	4244	0,40	ŚCO Kielce
23	Intensywnej Terapii	4260	0,42	WSSzGiChP, ŚCO Kielce, Opatów, Sandomierz, Staszów, NZOZ SzK Kielce, Starachowice, Busko Zdrój, Jędrzejów, Końskie, Pińczów, Skarżysko-Kamienna, Włoszczowa
24	OITCh i Anestezjologii	4261	0,19	WSSzDz Kielce
25	Intensywnej Terapii	4262	0,07	WSzZ Kielce, Ostrowiec Św.
26	Gruźlicy i Chorób Płuc	4270	0,88	WSSzGiChP, Busko Zdrój
27	Pulmonologiczno-Alergologiczny	4272	0,33	WS ZOZ GiChP
28	Pulmonologiczny	4272	0,99	WS ZOZ GiChP, Ostrowiec Św.
29	Reumatologiczny	4280	0,72	Włoszczowa, Końskie, Sandomierz
30	Rehabilitacyjny	4300	1,03	WSzZ Kielce, Końskie, Ostrowiec Św., Skarżysko-Kamienna, Sandomierz
31	Rehabilitacyjny Dzienney	4300	0,86	WSzZ Kielce, ŚCO Końskie, Ostrowiec Św., Skarżysko-Kamienna, Staszów
32	Rehabilitacyjny Dziecięcy	4301	0,56	Końskie
33	Rehabilitacyjny	4302	0,28	Włoszczowa

34	Rehabilitacyjny	4303	2,73	ŚCR Czarniecka Góra
35	Rehabilitacyjny Dzienny	4303	3,74	ŚCR Czarniecka Góra
36	Rehabilitacji Neurologicznej	4306	0,08	Skarżysko-Kamienna
37	Zakaźny	4340	0,13	Skarżysko-Kamienna
38	Obserwacyjno Zakaźny	4348	1,27	WSzZ Kielce, Busko Zdrój, Starachowice
39	Pediatriczny	4401	4,31	WSSzDz Kielce
40	Patologii i Intensywnej Opieki Noworodka	4405	0,30	WSSzDz Kielce
41	Położniczo - Ginekologiczny	4450	0,93	WSzZ Kielce
42	Ginekologiczny	4452	0,31	ŚCO Kielce
43	Chirurgiczny	4500	0,93	WSzZ Kielce, WSSzGiChP
44	Chirurgiczny	4501	2,47	WSSzDz Kielce
45	Torakochirurgiczny	4520	0,32	WSSzGiChP
46	Chirurgii Naczyń i Angiologii	4530	0,30	Końskie
47	Chirurgii Onkologicznej	4540	0,27	ŚCO Kielce
48	Neurochirurgiczny	4570	0,27	WSzZ Kielce
49	Urazowo - Ortopedyczny	4580	2,41	WSzZ Kielce, Włoszczowa, Busko-Zdrój, Końskie, Ostrowiec Św., Sandomierz, Skarżysko-Kamienna, Starachowice, Staszów
50	Urazowo - Ortopedyczny	4581	0,94	WSSzDz Kielce
51	Okulistyczny	4600	0,72	WSzZ Kielce, Końskie, Ostrowiec Św., Starachowice
52	Okulistyczny Dzienny	4600	0,19	Zespół Diagnostyki i Chirurgii Oka "MEDILENS" Kielce, NSZOZ Centrum Medyczne "Visus" Starachowice
53	Laryngologiczny	4610	1,03	WSzZ Kielce, Końskie, Ostrowiec Św., Sandomierz, Skarżysko-Kamienna, Staszów
54	Otolaryngologii, Chirurgii Głowy i Szyi	4610	0,20	ŚCO Kielce
55	Urologiczny	4640	1,35	WSSzGiChP, ŚCO Kielce, Busko Zdrój, Końskie, Ostrowiec Św., Sandomierz, Staszów
56	Psychiatryczny	4700	5,43	WSZON Kielce, ŚCP Morawica, Sandomierz
57	Psychiatrii Dziecięcej	4701	0,67	WSZON Kielce
58	Nerwic	4706	0,12	ŚCP Morawica
59	Psychosomatyczny	4710	0,28	ŚCP Morawica
60	Psychiatryczno-Ftyzjatryczny	4714	0,28	ŚCP Morawica
61	Detoksykacji	4742	0,10	ŚCP Morawica
62	Odwykowy	4744	1,46	ŚCP Morawica
63	Ośrodek Rehabilitacji dla Uzależnionych od Substancji Psychoaktywnych	4750	0,14	OLUodŚP "San Damiano" Chęciny
64	Zakład Pielęgnacyjno - Opiekuńczy	5160	0,13	NZOZ Centrum Opiekuńczo-Pielęgnacyjne dla Dorosłych Skarżysko Kościelne
65	Zakład Opiekuńczo - Lecznicy	5170	3,91	Busko Zdrój, Kazimierza Wielka, Końskie, Chmielnik, Pińczów, Skarżysko-Kamienna, Ostrowiec Św., Włoszczowa, Staszowskie Centrum Medyczne NZOZ Koniemłoty, ZOL dla Przewlekłe Chorych Kielce, Dom dla Niepełnosprawnych Piekoszów, NZOZ "Margo" Bilcza - Morawica, ZOL Zgromadzenia SS Miłosierdzia Kurozwęki, NZOZ „Medyk” Koprzywnica
66	Zakład Paliatywno - Hospicyjny	5180	0,12	Sandomierz

(1) populacja ogółem - liczba ludności stan w dniu 31.12.2007r. - 1 275 550

pediatria - populacja dzieci w wieku 0-18r.ż. stan w dniu 31.12.2007r. - 267 064

położnictwo i ginekologia - populacja płci żeńskiej bez względu na wiek - stan w dniu 31.12.2007r. - 654 117

Dane zawarte w tab. 82-84 opracowała M. Szczudłowska

Tabela 85. Informacja o liczbie oczekujących na przyjęcie do szpitala (stan na 31.12.2007r.)

kod	Oddział	liczba hospitalizowanych w 2007r.	rzeczywisty średni czas oczekiwania					
			liczba ubezpieczonych oczekujących ogółem	liczba oczekujących (w miesiącach)				
				mniej niż 1	powyżej 1 do 2	powyżej 2 do 3	powyżej 3 do 6	powyżej 6
4000	chorób wewnętrznych	33 026						
4030	endokrynologiczny	1 700						
4070	hematologiczny	433						
4071	hematologiczny dla dzieci	468						
4100	kardiologiczny	12 826						
4130	nefrologiczny	1 081						
4131	nefrologiczny dla dzieci	843						
4200	dermatologiczny	1 273						
4220	neurologiczny	10 109	10	10				
4221	neurologiczny dla dzieci	461						
4240	onkologiczny	3 208						
4250	ginekologii onkologicznej	1 020						
4260	anestezjologii i intensywnej terapii	1 124						
4261	anestezjologii i intensywnej terapii dla dzieci	676						
4272	chorób płuc	4 773						
4280	reumatologiczny	2 059	123	24				99
4340	chorób zakaźnych	3 741						
4401	pediatryczny	16 639						
4421	neonatologiczny	8 345						
4450	ginekologiczno-położniczy	24 107	94	34	60			
4500	chirurgiczny ogólny	30 794	203	182	21			
4501	chirurgiczny dla dzieci	2 790	4				4	
4520	chirurgii klatki piersiowej	1 294						
4530	chirurgii naczyniowej	1 539	10	10				
4540	chirurgii onkologicznej	2 020						
4570	neurochirurgiczny	997	8	8				
4580	chirurgii urazowo-ortopedycznej	9 821	295	66				229

4581	chirurgii urazowo-ortopedycznej dla dzieci	1 345	68			68		
4600	okulistyczny	4 970	64	54		10		
4610	otolaryngologiczny	7 440	170	9			161	
4640	urologiczny	9 142	3	3				
WOJEWÓDZTWO ŚWIĘTOKRZYSKIE RAZEM		200 064	1 052	400	81	78	165	328

Sporządziła: Mirosława Klimek, Aneta Wojciechowska – ŚOW NFZ

Tabela 86. Informacja o liczbie oczekujących na przyjęcie do szpitala (stan na 31.12.2006r.)

kod	Oddział	liczba hospitalizowanych w 2006r.	liczba ubezpieczonych oczekujących ogółem	rzeczywisty średni czas oczekiwania				
				liczba oczekujących (w miesiącach)				
				mniej niż 1	powyżej 1 do 2	powyżej 2 do 3	powyżej 3 do 6	powyżej 6
4000	chorób wewnętrznych	33 149	2	2	0	0	0	0
4030	endokrynologiczny	1 720	0	0	0	0	0	0
4070	hematologiczny	417	0	0	0	0	0	0
4071	hematologiczny dla dzieci	490	0	0	0	0	0	0
4100	kardiologiczny	12 826	49	49	0	0	0	0
4130	nefrologiczny	1 070	0	0	0	0	0	0
4131	nefrologiczny dla dzieci	789	0	0	0	0	0	0
4200	dermatologiczny	1 664	0	0	0	0	0	0
4220	neurologiczny	9 867	18	0	18	0	0	0
4221	neurologiczny dla dzieci	991	12	12	0	0	0	0
4240	onkologiczny	3 119	0	0	0	0	0	0
4260	intensywnej terapii	1 507	0	0	0	0	0	0
4261	intensywnej terapii dla dzieci	148	0	0	0	0	0	0
4272	pulmonologiczny	4 558	0	0	0	0	0	0
4273	pulmonologiczny dla dzieci	1 126	0	0	0	0	0	0
4280	reumatologiczny	2 034	123	0	41	0	82	0
4340	chorób zakaźnych	4 137	0	0	0	0	0	0
4401	pediatryczny	15 043	49	0	49	0	0	0
4421	neonatologiczny	4 715	0	0	0	0	0	0

4450	ginekologiczno-położniczy	20 042	86	49	37	0	0	0
4456	położniczy - procedury nielimitowane	20 031	0	0	0	0	0	0
4500	chirurgii ogólnej	31 609	214	110	104	0	0	0
4501	chirurgii dla dzieci	3 176	83	0	0	83	0	0
4520	chirurgii klatki piersiowej	1 332	1	1	0	0	0	0
4530	chirurgii naczyniowej	1 618	5	5	0	0	0	0
4540	onkologicznej	2 045	198	0	0	0	0	198
4570	neurochirurgiczny	983	4	4	0	0	0	0
4580	chirurgii urazowo-ortopedycznej	11 126	278	7	0	0	271	0
4581	chirurgii urazowo-ortopedycznej dla dzieci	724	11	0	11	0	0	0
4600	okulistyczny	4 874	99	1	32	0	66	0
4610	otolaryngologiczny	7 539	63	0	0	0	63	0
4640	urologiczny	8 316	7	7	0	0	0	0
WOJEWÓDZTWO ŚWIĘTOKRZYSKIE RAZEM		212 785	1 302	247	292	83	482	198

Sporządziła: Monika Grabowska, Iwona Leszczyńska-Wołoszyn, Aneta Wojciechowska – ŚOW NFZ

Wnioski

- Zmniejszenie liczby hospitalizowanych w 2007 r. spowodowało również zmniejszenie liczby oczekujących na przyjęcie do szpitala.
- Liczba oczekujących na przyjęcie do szpitala zmniejszyła się w przedziałach czasowych od powyżej 1 miesiąca do 6 miesięcy.
- W przedziałach czasowych mniej niż 1 miesiąc oraz powyżej 6 miesięcy liczba oczekujących znacznie wzrosła.
- Liczba oczekujących na przyjęcie do szpitala (w stosunku do 2006 r.) wzrosła w następujących oddziałach: ginekologiczno-położniczy (o 8), chirurgii naczyniowej (o 5), neurochirurgia (o 4), chirurgii urazowo-ortopedycznej (o 17), chirurgii urazowo-ortopedycznej dla dzieci (o 57) oraz laryngologii (o 107).
- Należy nadal podejmować działania w kierunku maksymalnego zmniejszenia liczby oczekujących na przyjęcie do szpitala.

5. Warunki zaspokojenia potrzeb zdrowotnych w zakresie programów profilaktycznych dla populacji województwa świętokrzyskiego

Warunki realizacji programów profilaktycznych dla populacji województwa, zostały opracowane po analizie problemów zdrowotnych jak i społecznych. Kierując się wskaźnikami zachorowalności, chorobowości oraz wskaźnikiem najczęstszych przyczyn zgonów, zaproponowano poniższe kierunki działań.

Tabela 87. Warunki realizacji programów profilaktycznych

Lp.	Nazwa programu	Adresaci programu	Opis zakładanych celów	Przewidywana liczba mieszkańców województwa objęta programem
1.	Program profilaktyki chorób układu krążenia dla województwa świętokrzyskiego	Osoby z grupy ryzyka chorób układu krążenia, mężczyźni i kobiety w wieku od 25 roku życia, pacjenci przychodni i ośrodków zdrowia, oraz oddziałów szpitalnych.	Profilaktyka pierwotna i wtórna chorób układu krążenia obejmująca prozdrowotny styl życia i redukcję modyfikowalnych czynników ryzyka takich jak : <ul style="list-style-type: none"> ➤ Hiperlipidemia ➤ Nadciśnienie tętnicze ➤ Cukrzyca ➤ Otyłość 	Ok.30 % dorosłej populacji województwa - ok. 250 tys. mieszkańców województwa
2.	Program badań przesiewowych w kierunku raka piersi	Kobiety od 16 roku życia pacjentki poradni ginekologicznych, przychodni i ośrodków zdrowia	Usprawnienie wczesnej diagnostyki i zwiększenie efektywności leczenia nowotworów złośliwych sutka	100 tys. kobiet z terenu województwa
3.	Program badań przesiewowych w kierunku raka szyjki macicy	Kobiety od 16 roku życia pacjentki poradni ginekologicznych, przychodni i ośrodków zdrowia w województwie	Usprawnienie wczesnej diagnostyki i zwiększenie efektywności leczenia nowotworów złośliwych szyjki macicy	100 tys. kobiet z terenu województwa
4.	Program badań przesiewowych w kierunku osteoporozy	Populacja kobiet w przedziale wiekowym 50 – 59 lat zamieszkujące na terenie województwa	Zmniejszenie występowania złamań osteoporotycznych – złamań szyjki kości udowej	90 tys. kobiet z terenu województwa
4.	Program antynikotynowy w szkołach i zakładach pracy	Dzieci i młodzież szkolna, szkół podstawowych i ponadpodstawowych oraz pracownicy zakładów pracy	Zmniejszenie rozpowszechniania palenia tytoniu, ograniczenie ekspozycji populacji na dym tytoniowy (palenie bierne i czynne)	300 tysięcy dzieci i młodzieży szkolnej oraz pracowników zakładów pracy
5.	Program zapobiegania próchnicy zębów dla dzieci szkolnych z grup wysokiego ryzyka	Uczniowie szkół podstawowych	Intensyfikacja profilaktyki próchnicy zębów i chorób przyzębia u dzieci szkolnych	30 tys. dzieci szkół podstawowych

6.	Program badań przesiewowych w kierunku raka prostaty	Populacja mężczyzn województwa świętokrzyskiego od 45 r.ż., pacjenci przychodni i ośrodków zdrowia oraz szpitali	Usprawnienie wczesnej diagnostyki i zwiększenie efektywności leczenia nowotworów prostaty	5 tysięcy mężczyzn z terenu województwa świętokrzyskiego
7.	Program ochrony narządu głosu	Nauczyciele szkół podstawowych , gimnazjów, szkół średnich oraz nauczyciele akademicy	Ochrona narządu głosu wśród populacji pracujących narażonych na nadmierny wysiłek głosowy. Spadek liczby orzekanych chorób zawodowych z powodu uszkodzeń narządu głosu	23 tysiące nauczycieli województwa świętokrzyskiego
8.	Program wczesnego wykrywania wad postawy dzieci i młodzieży w wieku szkolnym	Uczniowie szkół podstawowych oraz gimnazjów	Wczesne rozpoznawanie i rehabilitacja dzieci i młodzieży u której stwierdzono wady postawy	50 tys. dzieci i młodzieży szkolnej
9.	Program zapobiegania narkomanii	Dzieci i młodzież szkolna , szkół podstawowych , gimnazjów oraz szkół średnich	Ograniczenie używania substancji psychoaktywnych i związanych z tym szkód zdrowotnych w miejscu pobierania nauki	250 tysięcy dzieci i młodzieży szkolnej
10.	Program profilaktyki i rozwiązywania problemów alkoholowych	Dzieci i młodzież szkolna , świadczeniobiorcy instytucji pomocy społecznej pacjenci placówek ochrony zdrowia, pracownicy wytypowanych zakładów pracy	Ograniczenie używania alkoholu i związanych z tym szkód zdrowotnych i społecznych.	350 tys. mieszkańców województwa

Realizacja poszczególnych programów zakłada objęcie ich zasięgiem jak największej liczby mieszkańców województwa świętokrzyskiego. Szczególną uwagę zwraca się na dzieci i młodzież szkolną, gdyż ta grupa jest szczególnie narażona na zagrożenia istniejące w środowisku społecznym i zdrowotnym.

Biorąc pod występowanie czynników szkodliwych w miejscu pracy, wydzielono grupy zawodowe, które szczególnie są narażone na występowanie chorób zawodowych (nauczyciele, pracownicy zakładów przemysłowych).

6. Inne działania warunkujące poprawę stanu zdrowia społeczeństwa województwa świętokrzyskiego

Choroby układu krążenia

Głównym zagrożeniem życia mieszkańców województwa świętokrzyskiego jak również problemem zdrowotnym są nadal, podobnie jak w Polsce, choroby układu krążenia. Wskaźnik dla województwa wynosi ponad 48% zgonów. Wobec powyższego należy wdrożyć działania mające na celu odwrócenie wzrostowej tendencji zachorowań na tę grupę chorób takie jak:

- zintensyfikowanie działań prozdrowotnych, realizacja programów profilaktycznych obejmujących jak największą liczbę mieszkańców województwa
- zintensyfikowanie działań z zakresu promocji zdrowia na poziomie podstawowej opieki zdrowotnej
- utworzenie Świętokrzyskiego Centrum Promocji Zdrowia jako jednostki opracowującej programy zdrowotne oraz monitorującej efekty działań prozdrowotnych
- wzmocnienie podstawowej opieki zdrowotnej poprzez poprawę dostępności do lekarza pierwszego kontaktu oraz podstawowych badań laboratoryjnych
- zwiększenie sprawności i skuteczności pomocy doraźnej w nagłym zagrożeniu życia.

Nowotwory

Nowotwory są kolejną przyczyną zgonów województwie świętokrzyskim (wskaźnik wynosi ponad 22% zgonów) a jednocześnie tendencja wzrostowa w zachorowaniach na tę grupę chorób wskazuje na konieczność podejmowania działań zapobiegawczych w tym kierunku :

- objęcie badaniami skryningowymi w kierunku chorób nowotworowych piersi, szyjki macicy jak największą liczbę kobiet w województwie
- monitorowanie wyników w/w badań i tworzenie grup ryzyka w zakresie zachorowalności na choroby nowotworowe
- wprowadzenie zasady edukacji zdrowotnej kobiet w zakresie czynników zagrożenia chorobami nowotworowymi, podczas każdej wizyty w placówce ochrony zdrowia
- prowadzenie badań ginekologicznych kobiet zgodnie z obowiązującymi regulacjami prawnymi dotyczącymi profilaktycznych badań lekarskich, których celem jest wczesne rozpoznanie chorób nowotworowych
- monitorowanie wyników badań rtg płuc pacjentów z terenu województwa
- określanie grup ryzyka w zakresie zachorowań na nowotwory płuc.

Wypadki i zatrucia

Wypadki i zatrucia stanowią kolejny problem zdrowotny mieszkańców województwa świętokrzyskiego. W tej grupie najczęściej wymienia się wypadki drogowe oraz samobójstwa. Zadania wchodzące w zakres ochrony zdrowia:

- zwiększenie sprawności i skuteczności pomocy doraźnej w nagłym zagrożeniu życia
- uruchomienie sieci poradni psychologiczno – psychiatrycznych
- zwiększenie dostępności do tego typu świadczeń.

Choroba alkoholowa

Choroba alkoholowa – stanowi problem zarówno zdrowotny jak i społeczny. Niepokojącym jest fakt sięgania po alkohol w coraz to młodszej grupie wiekowej. W związku z powyższym należy podjąć działania celem odwrócenia tendencji wzrostowej w zakresie ilości spożywanych napoi alkoholowych:

- ścisła współpraca ze Świętokrzyskim Centrum Edukacji i Profilaktyki w Kielcach,
- realizacja programów profilaktycznych obejmujących jak największą liczbę mieszkańców województwa we współpracy z jednostkami samorządu terytorialnego oraz organizacjami pozarządowymi,
- podjęcie działań na rzecz rozwoju i modernizacji usług terapeutycznych dla osób uzależnionych od alkoholu i członków ich rodzin,
- modernizacja i rozwój sieci placówek ambulatoryjnego leczenia odwykowego,
- wdrażanie metod wczesnej diagnozy i krótkich interwencji wobec nadużywających alkoholu,
- organizowanie kampanii edukacyjnych z udziałem środków społecznej komunikacji.

Narkomania

Narkomania nadal stanowi ogromny problem społeczny. Liczba mieszkańców województwa uzależnionych od substancji psychoaktywnych jest trudna do oszacowania. W 2007 r. współczynnik leczonych w poradniach odwykowych na zaburzenia spowodowane używaniem substancji psychoaktywnych wg rozpoznania zasadniczego dla województwa wynosił 49,9 na 100 tys. ludności. W związku z powyższym nadal konieczne jest podejmowanie działań w celu ograniczania tego problemu:

- realizowanie corocznych harmonogramów zadań Województwa Świętokrzyskiego w ramach Krajowego Programu Zwalczania AIDS i Zapobiegania Zakażeniom HIV,

- opracowywanie i wdrażanie minimalnego planu zabezpieczenia ambulatoryjnej opieki zdrowotnej uwzględniającego leczenie i rehabilitację uzależnienia od narkotyków oraz jego aktualizacja na poziomie powiatów,
- uruchomienie oddziału detoksykacyjnego na terenie województwa
- rozwój placówek rehabilitacji stacjonarnej i ambulatoryjnej.

Lecznictwo uzdrowiskowe

Wzrost zapotrzebowania mieszkańców województwa na lecznictwo uzdrowiskowe wynika zarówno ze wzrastających wskaźników zachorowalności, chorobowości jak i starzeniem się populacji. Stale powiększająca się liczba oczekujących na leczenie uzdrowiskowe wymaga podjęcia działań w tym zakresie:

- powiększanie bazy łóżkowej w placówkach sanatoryjnych,
- umożliwienie mieszkańcom województwa korzystania z zabiegów fizykoterapeutycznych w formie ambulatoryjnej, wraz z określeniem kryteriów współpłacenia przez pacjentów.

Podsumowanie

Poczucie bezpieczeństwa zdrowotnego jest podstawowym prawem każdego człowieka.

Borykając się z problemami ciągle zmieniającego się systemu opieki zdrowotnej mieszkańcy Województwa Świętokrzyskiego, jak również Polski, poszukują zmian, wyższych celów i zaspokojenia swoich potrzeb w życiu oraz oczekują większej społecznej odpowiedzialności.

Zdrowie jest wartością najwyższą, leży w naturze ludzkiego rozwoju, jest wstępnym warunkiem zarówno dla osiągnięcia dobrobytu, jak i satysfakcji w zaspakajaniu innych potrzeb. Jego znaczenie jest szeroko rozumiane przez każdego człowieka, leży w interesie każdego i wszyscy muszą być zainteresowani jego poprawą. Z tego też względu sektor prywatny i publiczny, różni specjaliści, organizacje pozarządowe muszą skupić się wokół wspólnego programu służącego poprawie zdrowia ludności.

„Ocena stanu zdrowia mieszkańców województwa świętokrzyskiego” jest kontynuacją dokumentu przyjętego Uchwałą Nr 14/06 Zarządu Województwa Świętokrzyskiego z dnia 13 grudnia 2006 r., Uchwałą Nr 580/07 Zarządu Województwa Świętokrzyskiego z dnia 17 października 2007 r. oraz Wojewódzkiego Planu Zdrowotnego, w założeniach którego zawarto mechanizmy służące właściwej alokacji środków i zasobów celem ich racjonalnego wykorzystania i dostosowania do aktualnych możliwości systemu ochrony zdrowia w Polsce oraz województwie.

Mieszkańcy województwa muszą czuć się bezpieczni wiedząc, że mają dostęp przez całe życie do opieki zdrowotnej, która leży w ich zasięgu, odpowiada ich potrzebom i jest wysokiej jakości.

Opracowanie: Longina Pysznik
Departament Zdrowia i Polityki Społecznej

Spis tabel

Tabela 1. Współczynnik żywych urodzeń na 1000 mieszkańców województwa świętokrzyskiego w latach 2006-2007 ogółem w województwie i poszczególnych powiatach z podziałem miasto – wieś	7
Tabela 2. Współczynnik zgonów na 10 tys. osób ogółem w województwie i w poszczególnych powiatach w latach 2006-2007 z uwzględnieniem podziału miasto-wieś.....	9
Tabela 3. Współczynnik zgonów na 10 tys. osób OGÓŁEM w województwie i w poszczególnych powiatach w roku 2007 z uwzględnieniem podziału na grupy wiekowe z postępem 5 lat.....	10
Tabela 4. Współczynnik zgonów na 10 tys. osób OGÓŁEM w województwie i w poszczególnych powiatach w roku 2006 z uwzględnieniem podziału na grupy wiekowe z postępem 5 lat.....	11
Tabela 5. Współczynnik zgonów na 10 tys. MĘŻCZYŹNI ogółem w województwie i w poszczególnych powiatach w roku 2007, z uwzględnieniem podziału na grupy wiekowe z postępem 5 lat.....	12
Tabela 6. Współczynnik zgonów na 10 tys. MĘŻCZYŹNI ogółem w województwie i w poszczególnych powiatach w roku 2006, z uwzględnieniem podziału na grupy wiekowe z postępem 5 lat.....	13
Tabela 7. Współczynnik zgonów na 10 tys. osób KOBIECY w województwie i w poszczególnych powiatach w roku 2007 z uwzględnieniem podziału na grupy wiekowe z postępem 5 lat.....	14
Tabela 8. Współczynnik zgonów na 10 tys. osób KOBIECY w województwie i w poszczególnych powiatach w roku 2006 z uwzględnieniem podziału na grupy wiekowe z postępem 5 lat.....	15
Tabela 9. Współczynnik umieralności niemowląt na 1000 urodzeń żywych ogółem w województwie i w poszczególnych powiatach w latach 2006 – 2007 z uwzględnieniem podziału miasto – wieś	16
Tabela 10. Główne przyczyny zgonów w województwie świętokrzyskim w roku 2006, zgodnie z międzynarodową klasyfikacją ICD-10 wg grup wiekowych	20
Tabela 11. Główne przyczyny zgonów w województwie świętokrzyskim w roku 2005, zgodnie z międzynarodową klasyfikacją ICD-10 wg grup wiekowych	21
Tabela 12. Główne przyczyny zgonów w województwie świętokrzyskim w roku 2006, zgodnie z międzynarodową klasyfikacją ICD-10 wg powiatów	22
Tabela 13. Główne przyczyny zgonów w województwie świętokrzyskim w roku 2005, zgodnie z międzynarodową klasyfikacją ICD-10 wg powiatów	23
Tabela 14. Struktura hospitalizacji ogólnych wykonanych w zakładach opieki zdrowotnej zlokalizowanych na terenie województwa w roku 2007.....	27
Tabela 15. Struktura hospitalizacji psychiatrycznych wykonanych w zakładach opieki zdrowotnej zlokalizowanych na terenie województwa w roku 2007.....	31
Tabela 16. Wybrane choroby zakaźne i zatrucia w województwie świętokrzyskim w 2006 i 2007 r. Zachorowania i zapadalność na 100 tys. mieszkańców.....	38
Tabela 17. Wykonawstwo szczepień w rocznikach podlegających w 2007 roku zgodnie z Programem Szczepień Ochronnych w województwie świętokrzyskim.....	40
Tabela 18. Liczba osób objętych programem profilaktyki raka piersi w 2007 r.	40
Tabela 19. Liczba osób objętych programem profilaktyki raka szyjki macicy w 2007 r.	41
Tabela 20. Liczba osób objętych programem profilaktyki wczesnego wykrywania chorób układu krążenia w 2007 r.	41
Tabela 21. Liczba osób objętych programem profilaktyki wczesnego wykrywania przewlekłej obturacyjnej choroby płuc w 2007 r.	42
Tabela 22. Liczba osób objętych programem profilaktyki próchnicy w 2007 r.	42
Tabela 23. Liczba osób objętych innymi programami profilaktycznymi w 2007 r.....	43
Tabela 24. Palenie tytoniu	46
Tabela 25. Palenie tytoniu wg płci.....	46
Tabela 26. Picie napojów alkoholowych.....	47
Tabela 27. Picie napojów alkoholowych wg płci.....	48
Tabela 28. Picie poszczególnych napojów alkoholowych w czasie ostatnich 30 dni przed badaniem.....	48

Tabela 29. Picie poszczególnych napojów alkoholowych w czasie ostatnich 30 dni przed badaniem wg płci	49
Tabela 30. Przekarczanie progu nietrzeźwości	49
Tabela 31. Przekarczanie progu nietrzeźwości wg płci.....	50
Tabela 32. Picie nadmierne w czasie ostatnich 30 dni przed badaniem	50
Tabela 33. Potencjalny popyt na narkotyki	51
Tabela 34. Używanie substancji psychoaktywnych kiedykolwiek w życiu	52
Tabela 35. Używanie substancji psychoaktywnych chociaż raz w życiu wg płci.....	53
Tabela 36. Średnie spożycie dla konsumentów napojów alkoholowych	66
Tabela 37. Leczeni ogółem w poradniach odwykowych wg rozpoznania zasadniczego w latach 2006 i 2007.....	70
Tabela 38. Leczeni po raz pierwszy w poradniach odwykowych wg rozpoznania zasadniczego w latach 2006-2007	70
Tabela 39. Leczeni w poradniach odwykowych na zaburzenia spowodowane używaniem substancji psychoaktywnych wg rozpoznania zasadniczego w latach 2006-2007	71
Tabela 40. Leczeni w poradniach odwykowych na zaburzenia spowodowane używaniem substancji psychoaktywnych wg rozpoznania zasadniczego w latach 2006 – 2007	72
Tabela 41. Leczeni w oddziałach odwykowych w latach 2000 - 2007	73
Tabela 42. Ludność wg powiatów stan na 31.12. w latach 2006 i 2007	76
Tabela 43. Struktura populacji według płci i wieku w województwie i poszczególnych powiatach, z uwzględnieniem podziału miasto-wieś w roku 2007	79
Tabela 44. Struktura populacji według płci i wieku w województwie i poszczególnych powiatach, z uwzględnieniem podziału miasto-wieś w roku 2006	85
Tabela 45. Trendy demograficzne populacji według struktury wiekowej w województwie, z uwzględnieniem podziału miasto-wieś w latach 2006-2007	91
Tabela 46. Trendy demograficzne populacji według struktury wiekowej w poszczególnych powiatach, z uwzględnieniem podziału miasto-wieś w latach 2006-2007.....	95
Tabela 47. Prognoza ludności na lata 2005 – 2030 dla województwa świętokrzyskiego i poszczególnych powiatów.....	100
Tabela 48. Prognoza ludności na lata 2005 – 2030 dla województwa z uwzględnieniem struktury wieku oraz z podziału na miasto – wieś.....	103
Tabela 49. Ruch naturalny i migracyjny ludności w latach 2008-2035 – Województwo Świętokrzyskie	105
Tabela 50. Przyrost naturalny ogółem w województwie i poszczególnych powiatach z uwzględnieniem podziału miasto-wieś w latach 2000 – 2004	107
Tabela 51. Przyrost naturalny ogółem w województwie i poszczególnych powiatach z uwzględnieniem podziału miasto-wieś w latach 2005 – 2007	108
Tabela 52. Stopa bezrobocia i bezrobotni w Województwie Świętokrzyskim wg stanu na dzień 31.12.2007r.	110
Tabela 53. Bezrobotni w powiatach, miastach i gminach województwa świętokrzyskiego wg stanu w dniu 31.12.2006r. i 31.12.2007r.....	111
Tabela 54. Wykaz stref w województwie świętokrzyskim	122
Tabela 55. Dopuszczalne poziomy niektórych substancji w powietrzu dla terenu kraju obowiązujące w 2007 r.....	122
Tabela 56. Klasyfikacja stref (art. 88 ust. 2 ustawy P.O.Ś) dla benzenu, dwutlenku azotu, dwutlenku siarki oraz tlenku węgla wg kryterium ochrony zdrowia.....	123
Tabela 57. Klasyfikacja stref (art. 88 ust. 2 ustawy P.O.Ś) dla pyłu zawieszonego oraz ołowiu wg kryterium ochrony zdrowia	123
Tabela 58. Klasyfikacja stref (art. 88 ust. 2 ustawy P.O.Ś) dla ozonu wg kryterium ochrony zdrowia	124
Tabela 59. Emisja pyłów i gazów w województwie świętokrzyskim na tle województw ościennych (GUS 2006 r.).	127
Tabela 60. Emisja pyłów w Polsce i w województwie świętokrzyskim w latach 2002-2006 (<i>dane GUS</i>).....	127
Tabela 61. Emisja gazów w Polsce i w województwie świętokrzyskim w latach 2002 - 2006 (<i>dane GUS</i>).....	128

Tabela 62. Odsetek (%) wodociągów dostarczających wodę odpowiadającą i nieodpowiadającą wymaganiom sanitarnym w latach 2006-2007	133
Tabela 63. Urządzenia zaopatrzenia ludności w wodę skontrolowane przez stacje sanitarno – epidemiologiczne w latach 2006-2007	134
Tabela 64. Liczba ludności korzystającej z wody wyprodukowanej przez wodociągi w latach 2006-2007	134
Tabela 65. Odsetek (%) ludności zaopatrywanej w wodę odpowiadającą i nieodpowiadającą wymaganiom sanitarnym w latach 2006-2007	134
Tabela 66. Urządzenia komunalne.....	135
Tabela 67. Ludność korzystająca z urządzeń komunalnych	135
Tabela 68. Eksploatacja wodociągów i kanalizacji	135
Tabela 69. Zakłady opieki zdrowotnej dla których organem założycielskim jest Województwo Świętokrzyskie	137
Tabela 70. Zakłady opieki zdrowotnej, dla których organem założycielskim jest powiat.....	139
Tabela 71. Zakłady opieki zdrowotnej, dla których organem założycielskim jest Minister Obrony Narodowej	144
Tabela 72. Zakłady opieki zdrowotnej, dla których organem założycielskim jest Minister Spraw Wewnętrznych i Administracji	144
Tabela 73. Inne zakłady opieki zdrowotnej.....	145
Tabela 74. Liczba zatrudnionych lekarzy i lekarzy dentyistów	147
Tabela 75. Liczba zatrudnionych pielęgniarek i położnych.....	147
Tabela 76. Warunki zaspokojenia potrzeb zdrowotnych w zakresie podstawowej opieki zdrowotnej.....	148
Tabela 77. Warunki zaspokojenia potrzeb zdrowotnych w podstawowej i specjalistycznej opiece zdrowotnej w zakresie stomatologii	151
Tabela 78. Udział % realizowanych porad w zakresie specjalistycznej ambulatoryjnej opieki zdrowotnej w poszczególnych powiatach	154
Tabela 79. Realizacja porad w zakresie specjalistycznej ambulatoryjnej opieki zdrowotnej dla populacji województwa w 2007r.	158
Tabela 80. Informacja o liczbie oczekujących na udzielenie ambulatoryjnych świadczeń lecznictwa specjalistycznego (stan na 31.12.2007r.)	159
Tabela 81. Informacja o liczbie oczekujących na udzielenie ambulatoryjnych świadczeń lecznictwa specjalistycznego (stan na 31.12.2006r.)	162
Tabela 82. Warunki zaspokojenia świadczeń zdrowotnych w zakresie stacjonarnej opieki zdrowotnej dla populacji powiatów ogółem	166
Tabela 83. Warunki zaspokojenia świadczeń zdrowotnych w zakresie stacjonarnej opieki zdrowotnej dla populacji poszczególnych powiatów	166
Tabela 84. Warunki zaspokojenia świadczeń zdrowotnych w zakresie stacjonarnej opieki zdrowotnej dla populacji województwa świętokrzyskiego.....	169
Tabela 85. Informacja o liczbie oczekujących na przyjęcie do szpitala (stan na 31.12.2007r.)	171
Tabela 86. Informacja o liczbie oczekujących na przyjęcie do szpitala (stan na 31.12.2006r.)	172
Tabela 87. Warunki realizacji programów profilaktycznych	174

Spis wykresów

Wykres 1. Odsetki uczniów w wieku 15-16 lat, którzy pili napoje alkoholowe	61
Wykres 2. Odsetki uczniów w wieku 15-16 lat, którzy upili się	61
Wykres 3. Odsetki uczniów w wieku 15-16 lat, którzy używali poszczególnych środków chociaż raz w swoim życiu.....	62
Wykres 4. Odsetki uczniów w wieku 17-18 lat, którzy używali poszczególnych środków chociaż raz w swoim życiu.....	62
Wykres 5. Odsetki uczniów w wieku 15-16 lat, którzy uznali poszczególne substancje za bardzo łatwe do zdobycia	62
Wykres 6. Odsetki uczniów w wieku 17-18 lat, którzy uznali poszczególne substancje za bardzo łatwe do zdobycia	63

Wykres 7. Udział w zajęciach profilaktycznych w czasie poprzedniego roku szkolnego – odsetki uczniów klas III gimnazjum	63
Wykres 8. Udział w zajęciach profilaktycznych w czasie poprzedniego roku szkolnego – odsetki uczniów klas II szkół ponadgimnazjalnych	63
Wykres 9. Udział w zajęciach profilaktycznych w szkołach, a używanie substancji w czasie ostatnich 30 dni	64
Wykres 10. Liczba leczonych ogółem w oddziałach odwykowych w latach 2000 – 2007 .	73
Wykres 11. Liczba ludności województwa świętokrzyskiego w latach 1999-2007 OGÓŁEM	77
Wykres 12. Liczba ludności województwa świętokrzyskiego w latach 1999-2007 MĘŻCZYŹNI	77
Wykres 13. Liczba ludności województwa świętokrzyskiego w latach 1999-2007 KOBIECY	77
Wykres 14. Liczba ludności województwa świętokrzyskiego w latach 1999-2007 MIASTO	78
Wykres 15. Liczba ludności województwa świętokrzyskiego w latach 1999-2007 WIEŚ ..	78
Wykres 16. Ludność – ogółem w województwie świętokrzyskim w latach 2000- 2007	92
Wykres 17. Ludność w województwie świętokrzyskim powyżej 65 roku życia w latach 2000- 2007	92
Wykres 18. Ludność w województwie świętokrzyskim mieszkająca w miastach w latach 2000- 2007	93
Wykres 19. Ludność w województwie świętokrzyskim powyżej 65 roku życia – mieszkająca w miastach w latach 2000-2007	93
Wykres 20. Ludność w województwie świętokrzyskim mieszkająca na wsi w latach 2000- 2007	94
Wykres 21. Ludność w województwie świętokrzyskim powyżej 65 roku życia – mieszkająca na wsi w latach 2000-2007	94
Wykres 22. Prognoza ludności w województwie świętokrzyskim do roku 2030	101
Wykres 23. Prognoza ludności w poszczególnych powiatach województwa świętokrzyskiego do roku 2030	102
Wykres 24. Liczba bezrobotnych w województwie świętokrzyskim w latach 1999-2007.	109
Wykres 25. Stopa bezrobocia (w %) w województwie świętokrzyskim i w Polsce w latach 2003-2007	110
Wykres 26. Liczba bezrobotnych w województwie świętokrzyskim w latach 2006-2007	116
Wykres 27. Odsetek wodociągów dostarczających wodę dobrą o produkcji w m ³ /d	132
Wykres 28. zaopatrzenie ludności w wodę przez wodociągi o produkcji w m ³ /d	132

Spis map

Mapa 1. Mapa administracyjna województwa świętokrzyskiego	75
Mapa 2. Klasyfikacja ogólna stref łącząca wyniki ocen wszystkich zanieczyszczeń dla kryterium ochrony zdrowia	124
Mapa 3. Wyniki klasyfikacji stref w województwie świętokrzyskim ze względu na ochronę zdrowia ludzi, dla kryterium poziomów dopuszczalnych i docelowych w zakresie zanieczyszczeń: C ₆ H ₆ , NO ₂ , SO ₂ , Pb, CO oraz As, Cd, Ni, BaP w pyłe zawieszonym PM ₁₀	125
Mapa 4. Wyniki klasyfikacji stref w województwie świętokrzyskim ze względu na ochronę zdrowia ludzi, dla kryterium poziomów dopuszczalnych w zakresie pyłu zawieszzonego PM ₁₀	125
Mapa 5. Wyniki klasyfikacji strefy województwa świętokrzyskiego ze względu na ochronę zdrowia ludzi, dla kryterium poziomów docelowych i celów długoterminowych w zakresie O ₃	126

Aneks

**Główne przyczyny zgonów mieszkańców poszczególnych powiatów województwa świętokrzyskiego w latach 2005 – 2006,
zgodnie z klasyfikacją międzynarodową ICD-10, według grup wiekowych z postępem co 5 lat**

Główne przyczyny zgonów zgodnie z klasyfikacją międzynarodową ICD-10, wg grup, w poszczególnych powiatach																				
ŚWIĘTOKRZYSKIE		Powiat	Nazwa												BUSKI					
			Kod terytorialny												2601					
Lp.	przyczyny zgonów zgodnie z klasyfikacją międzynarodową ICD-10 (kat. 3-znakową)		ogółem	Rok 2006																
				z tego w grupach wiekowych																
			Poniżej roku	1-4	5-9	10-14	15-19	20-24	25-29	30-34	35-39	40-44	45-49	50-54	55-59	60-64	65-69	70-74	75 +	
		2	3	4	5	6	7	8	9	10	11	12	13	14	15	16	17	18	19	20
1.	Niekóre choroby zakaźne i pasożytnicze (A00-B99)		5												1		1			3
2.	Nowotwory (C00-D48)		187					2		1	1	4	9	10	16	19	18	30		77
3.	w tym	sutka (C 50)	9							1		1		1	2	1				3
4.		szyjki macicy (C53)	4									1			1				1	1
5.		gruczołu krokowego (C61)	12															1	3	
6.	Choroby krwi i narządów krwiotwórczych oraz niekóre choroby przebiegające z udziałem mechanizmów autoimmunologicznych (D50-D89)		1																1	
7.	Zaburzenia wydzielania wewnętrznego, stanu odżywienia i przemiany metabolicznej (E00-E90)		11								1								1	9
8.	w tym	cukrzyca (E10-E14)	11							1									1	9
9.	Zaburzenia psychiczne i zaburzenia zachowania (F00-F99)		6										1	1		1				2
10.	Choroby układu nerwowego (G00-G99)		9					1						1		1	2	1		3
11.	Choroby oka i przydatków oka (H00-H59)		0																	
12.	Choroby ucha i wyrostka sutkowatego (H 60-H95)		0																	
13.	Choroby układu krążenia (I00-I99)		413						2	1	3	1	2	8	12	25	18	28	38	275
14.	w	choroba niedokrwienna serca (I20-I25)	84									1	1	5	5	3	7	15		47
15.	tym	choroby naczyń mózgowych (I60-I69)	82						1		1		3	2	4	3	5	8		55
16.	Choroby układu oddechowego (J00-J99)		47				1							1	2	1	3	9		30
17.	Choroby układu trawiennego (K00-K93)		24									1		4	1	1		3		14
18.	Choroby skóry i tkanki podskórnej (L00-L99)		0																	
19.	Choroby układu kostno-stawowego, mięśniowego i tkanki łącznej (M00-M99)		0																	
20.	Choroby układu moczowo-płciowego (N00-N99)		13												1				2	10
21.	Ciąża, poród i połóg (O00-O99)		0																	
22.	Niekóre stany rozpoczynające się w okresie okołoporodowym (P00-P96)		3	3																
23.	Wady rozwojowe wrodzone, zniekształcenia i aberracje chromosomowe (Q00-Q99)		0																	
24.	Objawy, cechy chorobowe oraz nieprawidłowe wyniki badań klinicznych i laboratoryjnych gdzie indziej nie sklasyfikowane (R00-R99)		123							1			3		1	1	4	4		109
25.	Zewnętrzne przyczyny, zachorowania i zgonu (V01-Y98)		52						5	5	1	5	2	3	6	5	4	4	5	7

Główne przyczyny zgonów zgodnie z klasyfikacją międzynarodową ICD-10 (bezwzględna liczba zgonów) Rok 2005

WOJEWÓDZTWO ŚWIĘTOKRZYSKIE

Lp.	przyczyny zgonów zgodnie z klasyfikacją międzynarodową ICD-10 (kat. 3-znakową)		POWIAT BUSKI										Kod terytorialny 2601							
			Ogółem	z tego w grupach wiekowych																
				Poniżej roku	1-4	5-9	10-14	15-19	20-24	25-29	30-34	35-39	40-44	45-49	50-54	55-59	60-64	65-69	70-74	75 +
1	2	3	4	5	6	7	8	9	10	11	12	13	14	15	16	17	18	19	20	
1.	Niektóre choroby zakaźne i pasożytnicze (A00-B99)		6	0	0	0	0	0	0	0	0	0	0	0	0	0	0	3	1	2
2.	Nowotwory (C00-D48)		162	0	0	1	0	0	0	1	0	1	3	4	9	16	16	15	27	69
3.		Sutka (C 50)	8	0	0	0	0	0	0	0	0	1	0	0	1	1	1	1	1	3
4.	w tym	Szyjki macicy (C 53)	0	0	0	0	0	0	0	0	0	0	0	0	0	0	0	0	0	0
5.		Gruczołu krokowego (C 61)	6	0	0	0	0	0	0	0	0	0	0	0	0	0	0	0	3	3
6.	Choroby krwi i narządów krwiotwórczych oraz niektóre choroby przebiegające z udziałem mechanizmów autoimmunologicznych (D50-D89)		1	0	0	0	0	0	0	0	0	0	0	0	0	0	0	0	1	0
7.	Zaburzenia wydzielania wewnętrznego, stanu odżywiania i przemiany maetabolicznej (E00-E90)		10	1	0	0	0	0	0	0	0	0	0	0	2	0	0	1	2	4
8.	w tym	Cukrzyca (E 10- E 14)	8	0	0	0	0	0	0	0	0	0	0	0	1	0	0	1	2	4
9.	Zaburzenia psychiczne i zaburzenia zachowania (F00-F99)		9	0	0	0	0	0	0	0	0	0	1	1	0	0	0	0	3	4
10.	Choroby układu nerwowego (G00-G99)		11	0	0	0	0	0	0	1	0	0	1	1	0	1	0	1	1	5
11.	Choroby oka i przydatków oka (H00-H59)		0	0	0	0	0	0	0	0	0	0	0	0	0	0	0	0	0	0
12.	Choroby ucha i wyrostka sutkowatego (H60-H95)		0	0	0	0	0	0	0	0	0	0	0	0	0	0	0	0	0	0
13.	Choroby układu krążenia (I00-I99)		387	0	0	0	0	0	0	0	1	2	2	10	12	21	17	24	35	263
14.	w tym	Choroba niedokrwienna serca (I 20-I 25)	86	0	0	0	0	0	0	0	0	0	0	2	1	7	4	8	11	53
15.		Choroby naczyń mózgowych (I 60-I 69)	95	0	0	0	0	0	0	0	0	0	0	2	4	3	3	9	9	65
16.	Choroby układu oddechowego (J00-J99)		44	0	0	0	0	0	0	0	0	0	1	1	1	0	3	3	5	30
17.	Choroby układu trawiennego (K00-K93)		24	0	0	0	0	1	0	0	0	0	0	0	2	3	3	2	1	12
18.	Choroby skóry i tkanki podskórnej (L00-L99)		0	0	0	0	0	0	0	0	0	0	0	0	0	0	0	0	0	0
19.	Choroby układu kostno-stawowego, mięśniowego i tkanki łącznej (M00-M99)		1	0	0	0	0	0	0	0	0	1	0	0	0	0	0	0	0	0
20.	Choroby układu moczowo-płciowego (N00-N99)		12	0	0	0	0	0	0	0	1	0	0	0	1	0	1	1	3	5
21.	Ciąża, poród i połóg (O00-O99)		0	0	0	0	0	0	0	0	0	0	0	0	0	0	0	0	0	0
22.	Niektóre stany rozpoczynające się w okresie okołoporodowym (P00-P96)		1	1	0	0	0	0	0	0	0	0	0	0	0	0	0	0	0	0
23.	Wady rozwojowe wrodzone, zniekształcenia i aberracje chromosomowe (Q00-Q99)		0	0	0	0	0	0	0	0	0	0	0	0	0	0	0	0	0	0
24.	Objawy, cechy chorobowe oraz nieprawidłowe wyniki badań klinicznych i laboratoryjnych jednostek chorobowych gdzie indziej niesklasyfikowane (R00-R99)		154	0	0	0	0	0	0	0	0	0	2	0	0	1	3	3	5	140
25.	Zewnętrzne przyczyny zachorowania i zgonu (V01-Y98)		55	0	1	0	0	2	2	5	3	2	5	4	3	8	3	5	3	9

Główne przyczyny zgonów zgodnie z klasyfikacją międzynarodową ICD-10, wg grup, w poszczególnych powiatach																				
ŚWIĘTOKRZYSKIE		Powiat	Nazwa							JĘDRZEJOWSKI										
			Kod terytorialny							2602										
Lp.	przyczyny zgonów zgodnie z klasyfikacją międzynarodową ICD-10 (kat. 3-znakową)		ogółem	Rok 2006																
				z tego w grupach wiekowych																
				Poniżej roku	1-4	5-9	10-14	15-19	20-24	25-29	30-34	35-39	40-44	45-49	50-54	55-59	60-64	65-69	70-74	75 +
7	2	3	4	5	6	7	8	9	10	11	12	13	14	15	16	17	18	19	20	
1.	Niektóre choroby zakaźne i pasożytnicze (A00-B99)		5									1			1	1	1	1		
2.	Nowotwory (C00-D48)		206						2		1	3	7	15	22	23	24	28	81	
3.	w tym	sutka (C 50)	5								1			1		1	1	1	1	
4.		szyjki macicy (C53)	5											1	1		1		2	
5.		gruczołu krokowego (C61)	16												1	1		1		13
6.	Choroby krwi i narządów krwiotwórczych oraz niektóre choroby przebiegające z udziałem mechanizmów autoimmunologicznych (D50-D89)		2									1							1	
7.	Zaburzenia wydzielania wewnętrznego, stanu odżywienia i przemiany metabolicznej (E00-E90)		19												3	1	2	4	9	
8.	w tym	cukrzyca (E10-E14)	18												3	1	2	4	8	
9.		Zaburzenia psychiczne i zaburzenia zachowania (F00-F99)	4												1					3
10.	Choroby układu nerwowego (G00-G99)		7									1			1		1	1	3	
11.	Choroby oka i przydatków oka (H00-H59)		0																	
12.	Choroby ucha i wyrostka sutkowatego (H 60-H95)		0																	
13.	Choroby układu krążenia (I00-I99)		497						1	2	2	3	8	15	18	20	25	47	356	
14.	w tym	choroba niedokrwienna serca (I20-I25)	166							2	1	2	3	10	11	10	10	13	104	
15.		choroby naczyń mózgowych (I60-I69)	131						1			1	4	3	5	7	12	10	88	
16.	Choroby układu oddechowego (J00-J99)		79							1			1		5	2		10	60	
17.	Choroby układu trawiennego (K00-K93)		35									1		3	2	5	3	4	12	
18.	Choroby skóry i tkanki podskórnej (L00-L99)		0																	
19.	Choroby układu kostno-stawowego, mięśniowego i tkanki łącznej (M00-M99)		0																	
20.	Choroby układu moczowo-płciowego (N00-N99)		16										1	2		1	1		11	
21.	Ciąża, poród i połóg (O00-O99)		0																	
22.	Niektóre stany rozpoczynające się w okresie okołoporodowym (:P00-P96)		0																	
23.	Wady rozwojowe wrodzone, zniekształcenia i aberracje chromosomowe (Q00-Q99)		1	1																
24.	Objawy, cechy chorobowe oraz nieprawidłowe wyniki badań klinicznych i laboratoryjnych gdzie indziej nie sklasyfikowane (R00-R99)		51											2	3	1	3	2	5	35
25.	Zewnętrzne przyczyny, zachorowania i zgonu (V01-Y98)		71	1				2	5	2	4	5	7	7	4	7	4	2	3	18

Główne przyczyny zgonów zgodnie z klasyfikacją międzynarodową ICD-10 (bezwzględna liczba zgonów) Rok 2005

WOJEWÓDZTWO ŚWIĘTOKRZYSKIE

Lp.	przyczyny zgonów zgodnie z klasyfikacją międzynarodową ICD-10 (kat. 3-znakową)	POWIAT JĘDRZEJOWSKI										Kod terytorialny 2602									
		Ogółem	z tego w grupach wiekowych																		
			Poniżej roku	1-4	5-9	10-14	15-19	20-24	25-29	30-34	35-39	40-44	45-49	50-54	55-59	60-64	65-69	70-74	75 +		
1	2	3	4	5	6	7	8	9	10	11	12	13	14	15	16	17	18	19	20		
1.	Niektóre choroby zakaźne i pasożytnicze (A00-B99)	5	1	0	0	0	0	0	0	0	0	0	0	1	0	0	0	1	2		
2.	Nowotwory (C00-D48)	196	0	0	0	0	0	1	0	0	2	3	3	16	30	9	28	26	78		
3.	Sutka (C 50)	6	0	0	0	0	0	0	0	0	0	1	1	1	1	0	0	0	2		
4.	w tym Szyjki macicy (C 53)	6	0	0	0	0	0	0	0	0	0	0	0	1	4	0	0	0	1		
5.	Gruzołu krokowego (C 61)	6	0	0	0	0	0	0	0	0	0	0	0	0	1	0	0	2	3		
6.	Choroby krwi i narządów krwiotwórczych oraz niektóre choroby przebiegające z udziałem mechanizmów autoimmunologicznych (D50-D89)	3	0	0	0	0	0	0	0	0	0	0	0	0	0	1	0	1	1		
7.	Zaburzenia wydzielania wewnętrznego, stanu odżywiania i przemiany maetabolicznej (E00-E90)	23	1	0	0	0	0	0	0	0	0	0	1	0	1	2	0	5	13		
8.	w tym Cukrzyca (E 10- E 14)	21	0	0	0	0	0	0	0	0	0	0	1	0	1	2	0	5	12		
9.	Zaburzenia psychiczne i zaburzenia zachowania (F00-F99)	5	0	0	0	0	0	0	0	0	0	0	1	1	0	0	0	0	3		
10.	Choroby układu nerwowego (G00-G99)	16	0	0	0	0	0	2	1	0	1	0	2	0	2	0	0	1	7		
11.	Choroby oka i przydatków oka (H00-H59)	0	0	0	0	0	0	0	0	0	0	0	0	0	0	0	0	0	0		
12.	Choroby ucha i wyrostka sutkowatego (H60-H95)	0	0	0	0	0	0	0	0	0	0	0	0	0	0	0	0	0	0		
13.	Choroby układu krążenia (I00-I99)	478	0	0	0	0	0	0	1	1	1	2	8	12	24	17	28	42	342		
14.	w tym Choroba niedokrwienna serca (I 20-I 25)	166	0	0	0	0	0	0	1	0	0	0	1	4	13	7	11	12	117		
15.	w tym Choroby naczyń mózgowych (I 60-I 69)	124	0	0	0	0	0	0	0	0	0	0	4	2	7	4	5	19	83		
16.	Choroby układu oddechowego (J00-J99)	94	0	0	0	0	0	0	0	0	0	0	0	2	0	2	3	8	79		
17.	Choroby układu trawiennego (K00-K93)	40	0	0	0	0	0	0	0	0	0	1	2	6	0	3	4	3	21		
18.	Choroby skóry i tkanki podskórnej (L00-L99)	0	0	0	0	0	0	0	0	0	0	0	0	0	0	0	0	0	0		
19.	Choroby układu kostno-stawowego, mięśniowego i tkanki łącznej (M00-M99)	0	0	0	0	0	0	0	0	0	0	0	0	0	0	0	0	0	0		
20.	Choroby układu moczowo-płciowego (N00-N99)	14	0	0	0	0	0	0	0	0	0	0	2	0	1	1	1	2	7		
21.	Ciąża, poród i połóg (O00-O99)	1	1	0	0	0	0	0	0	0	0	0	0	0	0	0	0	0	0		
22.	Niektóre stany rozpoczynające się w okresie okołoporodowym (P00-P96)	3	3	0	0	0	0	0	0	0	0	0	0	0	0	0	0	0	0		
23.	Wady rozwojowe wrodzone, zniekształcenia i aberracje chromosomowe (Q00-Q99)	4	2	0	1	1	0	0	0	0	0	0	0	0	0	0	0	0	0		
24.	Objawy, cechy chorobowe oraz nieprawidłowe wyniki badań klinicznych i laboratoryjnych jednostek chorobowych gdzie indziej niesklasyfikowane (R00-R99)	41	1	0	0	0	0	0	2	0	1	0	1	4	3	1	2	2	24		
25.	Zewnętrzne przyczyny zachorowania i zgonu (V01-Y98)	59	0	0	0	0	1	6	0	4	1	6	5	7	4	3	7	3	12		

Główne przyczyny zgonów zgodnie z klasyfikacją międzynarodową ICD-10, wg grup, w poszczególnych powiatach																				
ŚWIĘTOKRZYSKIE		Powiat	Nazwa												KAZIMIERSKI					
			Kod terytorialny												2603					
Lp.	przyczyny zgonów zgodnie z klasyfikacją międzynarodową ICD-10 (kat. 3-znakową)		ogółem	Rok 2006																
				z tego w grupach wiekowych																
				Poniżej roku	1-4	5-9	10-14	15-19	20-24	25-29	30-34	35-39	40-44	45-49	50-54	55-59	60-64	65-69	70-74	75 +
7	2		3	4	5	6	7	8	9	10	11	12	13	14	15	16	17	18	19	20
1.	Niektóre choroby zakaźne i pasożytnicze (A00-B99)		1																	1
2.	Nowotwory (C00-D48)		94						1				2		7	9	11	6	10	48
3.	w tym	sutka (C 50)	2														1		1	
4.		szyjki macicy (C53)	1															1		
5.		gruczołu krokowego (C61)	5																	1
6.	Choroby krwi i narządów krwiotwórczych oraz niektóre choroby przebiegające z udziałem mechanizmów autoimmunologicznych (D50-D89)		1																	1
7.	Zaburzenia wydzielania wewnętrznego, stanu odżywienia i przemiany metabolicznej (E00-E90)		13												1		1	4	1	6
8.	w tym	cukrzyca (E10-E14)	11														1	3	1	6
9.	Zaburzenia psychiczne i zaburzenia zachowania (F00-F99)		5											1		1	1			2
10.	Choroby układu nerwowego (G00-G99)		2												1					1
11.	Choroby oka i przydatków oka (H00-H59)		0																	
12.	Choroby ucha i wyrostka sutkowatego (H 60-H95)		0																	
13.	Choroby układu krążenia (I00-I99)		218						1		1			2	3	7	6	13	16	169
14.	w	choroba niedokrwienna serca (I20-I25)	57													5	3	2	5	42
15.	tym	choroby naczyń mózgowych (I60-I69)	52												1	1		2	3	45
16.	Choroby układu oddechowego (J00-J99)		24															2	1	21
17.	Choroby układu trawiennego (K00-K93)		12											3	1	1	1	1		5
18.	Choroby skóry i tkanki podskórnej (L00-L99)		0																	
19.	Choroby układu kostno-stawowego, mięśniowego i tkanki łącznej (M00-M99)		0																	
20.	Choroby układu moczowo-płciowego (N00-N99)		6																	6
21.	Ciąża, poród i połóg (O00-O99)		0																	
22.	Niektóre stany rozpoczynające się w okresie okołoporodowym (P00-P96)		1	1																
23.	Wady rozwojowe wrodzone, zniekształcenia i aberracje chromosomowe (Q00-Q99)		0																	
24.	Objawy, cechy chorobowe oraz nieprawidłowe wyniki badań klinicznych i laboratoryjnych gdzie indziej nie sklasyfikowane (R00-R99)		38							2	1	1		4	1	2	1		3	23
25.	Zewnętrzne przyczyny, zachorowania i zgonu (V01-Y98)		10									3	1				1	1	2	1

Główne przyczyny zgonów zgodnie z klasyfikacją międzynarodową ICD-10 (bezwzględna liczba zgonów) Rok 2005

WOJEWÓDZTWO ŚWIĘTOKRZYSKIE

Lp.	przyczyny zgonów zgodnie z klasyfikacją międzynarodową ICD-10 (kat. 3-znakową)	POWIAT KAZIMIERSKI										Kod terytorialny 2603									
		Ogółem	z tego w grupach wiekowych																		
			Poniżej roku	1-4	5-9	10-14	15-19	20-24	25-29	30-34	35-39	40-44	45-49	50-54	55-59	60-64	65-69	70-74	75 +		
1	2	3	4	5	6	7	8	9	10	11	12	13	14	15	16	17	18	19	20		
1.	Niektóre choroby zakaźne i pasożytnicze (A00-B99)	0	0	0	0	0	0	0	0	0	0	0	0	0	0	0	0	0	0	0	
2.	Nowotwory (C00-D48)	83	0	0	0	0	0	0	0	0	0	2	1	5	7	6	18	11	33		
3.	Sutka (C 50)	7	0	0	0	0	0	0	0	0	0	1	0	2	0	0	2	0	2		
4.	w tym Szyjki macicy (C 53)	2	0	0	0	0	0	0	0	0	0	0	0	0	0	1	0	0	1		
5.	Gruczołu krokowego (C 61)	5	0	0	0	0	0	0	0	0	0	0	0	0	0	0	3	0	2		
6.	Choroby krwi i narządów krwiotwórczych oraz niektóre choroby przebiegające z udziałem mechanizmów autoimmunologicznych (D50-D89)	0	0	0	0	0	0	0	0	0	0	0	0	0	0	0	0	0	0		
7.	Zaburzenia wydzielania wewnętrznego, stanu odżywiania i przemiany maetabolicznej (E00-E90)	9	0	0	0	0	0	0	0	0	0	0	0	0	0	0	0	2	7		
8.	w tym Cukrzyca (E 10- E 14)	8	0	0	0	0	0	0	0	0	0	0	0	0	0	0	0	0	6		
9.	Zaburzenia psychiczne i zaburzenia zachowania (F00-F99)	4	0	0	0	0	0	0	0	0	0	0	1	0	0	0	0	2	1		
10.	Choroby układu nerwowego (G00-G99)	2	0	0	0	0	0	0	0	0	0	0	0	0	0	0	0	0	2		
11.	Choroby oka i przydatków oka (H00-H59)	0	0	0	0	0	0	0	0	0	0	0	0	0	0	0	0	0	0		
12.	Choroby ucha i wyrostka sutkowatego (H60-H95)	0	0	0	0	0	0	0	0	0	0	0	0	0	0	0	0	0	0		
13.	Choroby układu krążenia (I00-I99)	207	0	0	0	0	0	0	0	0	0	0	1	4	7	6	8	18	163		
14.	w tym Choroba niedokrwienna serca (I 20-I 25)	56	0	0	0	0	0	0	0	0	0	0	0	2	2	1	3	5	43		
15.	w tym Choroby naczyń mózgowych (I 60-I 69)	63	0	0	0	0	0	0	0	0	0	0	1	1	1	2	3	7	48		
16.	Choroby układu oddechowego (J00-J99)	40	0	0	0	0	0	0	0	0	0	0	0	2	1	1	3	5	28		
17.	Choroby układu trawiennego (K00-K93)	17	0	0	0	0	0	0	0	0	0	1	2	1	0	1	3	1	8		
18.	Choroby skóry i tkanki podskórnej (L00-L99)	0	0	0	0	0	0	0	0	0	0	0	0	0	0	0	0	0	0		
19.	Choroby układu kostno-stawowego, mięśniowego i tkanki łącznej (M00-M99)	0	0	0	0	0	0	0	0	0	0	0	0	0	0	0	0	0	0		
20.	Choroby układu moczowo-płciowego (N00-N99)	4	0	0	0	0	0	0	0	0	0	0	0	0	0	0	0	0	3		
21.	Ciąża, poród i połóg (O00-O99)	0	0	0	0	0	0	0	0	0	0	0	0	0	0	0	0	0	0		
22.	Niektóre stany rozpoczynające się w okresie okołoporodowym (P00-P96)	0	0	0	0	0	0	0	0	0	0	0	0	0	0	0	0	0	0		
23.	Wady rozwojowe wrodzone, zniekształcenia i aberracje chromosomowe (Q00-Q99)	0	0	0	0	0	0	0	0	0	0	0	0	0	0	0	0	0	0		
24.	Objawy, cechy chorobowe oraz nieprawidłowe wyniki badań klinicznych i laboratoryjnych jednostek chorobowych gdzie indziej niesklasyfikowane (R00-R99)	34	1	0	0	0	1	0	1	0	0	0	1	1	0	1	2	2	24		
25.	Zewnętrzne przyczyny zachorowania i zgonu (V01-Y98)	13	0	0	0	0	0	1	0	1	0	0	2	3	1	0	0	0	5		

Główne przyczyny zgonów zgodnie z klasyfikacją międzynarodową ICD-10, wg grup, w poszczególnych powiatach																				
ŚWIĘTOKRZYSKIE		Powiat	KIELECKI																	
			2604																	
Lp.	przyczyny zgonów zgodnie z klasyfikacją międzynarodową ICD-10 (kat. 3-znakową)		Rok 2006																	
			ogółem	z tego w grupach wiekowych																
				Poniżej roku	1-4	5-9	10-14	15-19	20-24	25-29	30-34	35-39	40-44	45-49	50-54	55-59	60-64	65-69	70-74	75 +
3	4	5	6	7	8	9	10	11	12	13	14	15	16	17	18	19	20			
7	2		3	4	5	6	7	8	9	10	11	12	13	14	15	16	17	18	19	20
1.	Niektóre choroby zakaźne i pasożytnicze (A00-B99)		13	1						1					1	1	1		3	5
2.	Nowotwory (C00-D48)		392			1		1	1	2	1	2	7	8	23	36	45	42	70	153
3.	w tym	sutka (C 50)	13							1			2	1					4	1
4.		szyjki macicy (C53)	9								1					4		2		2
5.		gruczołu krokowego (C61)	18														1	2	4	11
6.	Choroby krwi i narządów krwiotwórczych oraz niektóre choroby przebiegające z udziałem mechanizmów autoimmunologicznych (D50-D89)		7														1			6
7.	Zaburzenia wydzielania wewnętrznego, stanu odżywienia i przemiany metabolicznej (E00-E90)		34											1	2	4	2	1	6	18
8.	w tym	cukrzyca (E10-E14)	29											1	2	3	2	1	5	15
9.	Zaburzenia psychiczne i zaburzenia zachowania (F00-F99)		8												3	3	1			1
10.	Choroby układu nerwowego (G00-G99)		24					1		1	1	1		2	2	1	2	3	2	8
11.	Choroby oka i przydatków oka (H00-H59)		0																	
12.	Choroby ucha i wyrostka sutkowatego (H 60-H95)		0																	
13.	Choroby układu krążenia (I00-I99)		817						1	2	1	3	6	14	20	36	24	45	88	577
14.	w tym	choroba niedokrwienna serca (I20-I25)	232									1	3	4	10	6	14	27	167	
15.		choroby naczyń mózgowych (I60-I69)	219					1	1			3	2	4	4	9	8	13	22	152
16.	Choroby układu oddechowego (J00-J99)		119											2	3	3	2	13	9	87
17.	Choroby układu trawiennego (K00-K93)		67								2			3	4	5	7	4	7	35
18.	Choroby skóry i tkanki podskórnej (L00-L99)		0																	
19.	Choroby układu kostno-stawowego, mięśniowego i tkanki łącznej (M00-M99)		1												1					
20.	Choroby układu moczowo-płciowego (N00-N99)		40												1	4	5	1	6	23
21.	Ciąża, poród i połóg (O00-O99)		0																	
22.	Niektóre stany rozpoczynające się w okresie okołoporodowym (P00-P96)		6	6																
23.	Wady rozwojowe wrodzone, zniekształcenia i aberracje chromosomowe (Q00-Q99)		1	1																
24.	Objawy, cechy chorobowe oraz nieprawidłowe wyniki badań klinicznych i laboratoryjnych gdzie indziej nie sklasyfikowane (R00-R99)		154				1	1			6	4	4	10	7	15	11	6	4	85
25.	Zewnętrzne przyczyny, zachorowania i zgonu (V01-Y98)		134			1	1	3	11	9	9	13	12	6	13	7	10	9	10	20

Główne przyczyny zgonów zgodnie z klasyfikacją międzynarodową ICD-10 (bezwzględna liczba zgonów) Rok 2005

WOJEWÓDZTWO ŚWIĘTOKRZYSKIE

Lp.	przyczyny zgonów zgodnie z klasyfikacją międzynarodową ICD-10 (kat. 3-znakową)	POWIAT KIELECKI											Kod terytorialny 2604							
		Ogółem	z tego w grupach wiekowych																	
			Poniżej roku	1-4	5-9	10-14	15-19	20-24	25-29	30-34	35-39	40-44	45-49	50-54	55-59	60-64	65-69	70-74	75 +	
1	2	3	4	5	6	7	8	9	10	11	12	13	14	15	16	17	18	19	20	
1.	Niektóre choroby zakaźne i pasożytnicze (A00-B99)	6	0	0	0	0	0	1	0	0	0	0	1	0	0	0	1	1	1	2
2.	Nowotwory (C00-D48)	397	0	0	0	1	0	0	0	2	5	3	16	24	44	26	52	73	151	
3.	Sutka (C 50)	21	0	0	0	0	0	0	0	0	1	1	1	0	5	3	2	3	5	
4.	w tym Szyjki macicy (C 53)	7	0	0	0	0	0	0	0	0	0	0	0	2	1	1	1	0	2	
5.	Gruzołu krokowego (C 61)	13	0	0	0	0	0	0	0	0	0	0	0	1	0	1	1	2	8	
6.	Choroby krwi i narządów krwiotwórczych oraz niektóre choroby przebiegające z udziałem mechanizmów autoimmunologicznych (D50-D89)	3	0	0	0	0	0	0	0	0	0	0	0	0	0	0	1	0	2	
7.	Zaburzenia wydzielania wewnętrznego, stanu odżywiania i przemiany maetabolicznej (E00-E90)	26	0	1	1	0	0	0	0	0	0	0	0	1	2	2	2	7	10	
8.	w tym Cukrzyca (E 10- E 14)	23	0	0	0	0	0	0	0	0	0	0	0	1	1	2	2	7	10	
9.	Zaburzenia psychiczne i zaburzenia zachowania (F00-F99)	21	0	0	0	0	0	0	0	1	1	0	2	2	1	0	2	2	10	
10.	Choroby układu nerwowego (G00-G99)	21	0	0	0	0	0	2	2	1	0	0	1	0	3	1	1	1	9	
11.	Choroby oka i przydatków oka (H00-H59)	0	0	0	0	0	0	0	0	0	0	0	0	0	0	0	0	0	0	
12.	Choroby ucha i wyrostka sutkowatego (H60-H95)	0	0	0	0	0	0	0	0	0	0	0	0	0	0	0	0	0	0	
13.	Choroby układu krążenia (I00-I99)	846	0	0	0	1	1	1	1	5	7	5	19	26	45	23	56	84	572	
14.	w tym Choroba niedokrwienności serca (I 20-I 25)	281	0	0	0	0	0	0	0	0	2	4	10	9	18	13	17	27	181	
15.	w tym Choroby naczyń mózgowych (I 60-I 69)	235	0	0	0	0	1	0	0	0	1	0	1	6	15	4	20	34	153	
16.	Choroby układu oddechowego (J00-J99)	123	0	0	0	0	0	1	0	0	0	1	2	2	3	3	7	19	85	
17.	Choroby układu trawiennego (K00-K93)	54	0	0	0	0	0	0	0	0	1	2	4	2	5	2	3	1	34	
18.	Choroby skóry i tkanki podskórnej (L00-L99)	0	0	0	0	0	0	0	0	0	0	0	0	0	0	0	0	0	0	
19.	Choroby układu kostno-stawowego, mięśniowego i tkanki łącznej (M00-M99)	0	0	0	0	0	0	0	0	0	0	0	0	0	0	0	0	0	0	
20.	Choroby układu moczowo-płciowego (N00-N99)	37	0	0	0	0	0	0	0	0	0	0	0	0	0	2	4	6	25	
21.	Ciąża, poród i połóg (O00-O99)	0	0	0	0	0	0	0	0	0	0	0	0	0	0	0	0	0	0	
22.	Niektóre stany rozpoczynające się w okresie okołoporodowym (P00-P96)	3	3	0	0	0	0	0	0	0	0	0	0	0	0	0	0	0	0	
23.	Wady rozwojowe wrodzone, zniekształcenia i aberracje chromosomowe (Q00-Q99)	2	1	0	0	1	0	0	0	0	0	0	0	0	0	0	0	0	0	
24.	Objawy, cechy chorobowe oraz nieprawidłowe wyniki badań klinicznych i laboratoryjnych jednostek chorobowych gdzie indziej niesklasyfikowane (R00-R99)	115	1	0	0	1	1	2	0	2	4	1	8	9	8	7	5	6	60	
25.	Zewnętrzne przyczyny zachorowania i zgonu (V01-Y98)	136	0	1	1	2	3	9	8	3	9	11	13	11	15	6	13	5	26	

Główne przyczyny zgonów zgodnie z klasyfikacją międzynarodową ICD-10, wg grup, w poszczególnych powiatach																				
ŚWIĘTOKRZYSKIE		Powiat	KONECKI																	
			2605																	
Lp.	przyczyny zgonów zgodnie z klasyfikacją międzynarodową ICD-10 (kat. 3-znakową)		Rok 2006																	
			ogółem	z tego w grupach wiekowych																
				Poniżej roku	1-4	5-9	10-14	15-19	20-24	25-29	30-34	35-39	40-44	45-49	50-54	55-59	60-64	65-69	70-74	75 +
7	2		3	4	5	6	7	8	9	10	11	12	13	14	15	16	17	18	19	20
1.	Niektóre choroby zakaźne i pasożytnicze (A00-B99)		4									1							2	1
2.	Nowotwory (C00-D48)		206						1			2	5	5	10	18	25	28	27	85
3.	w tym	sutka (C 50)	13								1	2	1							5
4.		szyjki macicy (C53)	4												1	1	1	1		1
5.		gruczołu krokowego (C61)	7													1		2	1	
6.	Choroby krwi i narządów krwiotwórczych oraz niektóre choroby przebiegające z udziałem mechanizmów autoimmunologicznych (D50-D89)		4								1	1			1	1				
7.	Zaburzenia wydzielania wewnętrznego, stanu odżywienia i przemiany metabolicznej (E00-E90)		16										1		1			3	2	9
8.	w tym	cukrzyca (E10-E14)	16										1		1			3	2	9
9.		Zaburzenia psychiczne i zaburzenia zachowania (F00-F99)	4									1				1	1			1
10.	Choroby układu nerwowego (G00-G99)		11	1			1								1			1	1	5
11.	Choroby oka i przydatków oka (H00-H59)		0																	
12.	Choroby ucha i wyrostka sutkowatego (H 60-H95)		0																	
13.	Choroby układu krążenia (I00-I99)		470							2			4	13	17	19	24	26	38	327
14.	w tym	choroba niedokrwienna serca (I20-I25)	224							1			2	8	10	12	14	13	13	151
15.		choroby naczyń mózgowych (I60-I69)	100										1	4	5	4	2	4	14	66
16.	Choroby układu oddechowego (J00-J99)		40								1		1	1		2	2	4	7	22
17.	Choroby układu trawiennego (K00-K93)		30									1		1	2	9	1	3	3	10
18.	Choroby skóry i tkanki podskórnej (L00-L99)		0																	
19.	Choroby układu kostno-stawowego, mięśniowego i tkanki łącznej (M00-M99)		1																	1
20.	Choroby układu moczowo-płciowego (N00-N99)		19												2		1	1		15
21.	Ciąża, poród i połóg (O00-O99)		0																	
22.	Niektóre stany rozpoczynające się w okresie okołoporodowym (P00-P96)		1	1																
23.	Wady rozwojowe wrodzone, zniekształcenia i aberracje chromosomowe (Q00-Q99)		1	1																
24.	Objawy, cechy chorobowe oraz nieprawidłowe wyniki badań klinicznych i laboratoryjnych gdzie indziej nie sklasyfikowane (R00-R99)		38	2						1		1	1		5	3	3	1	3	18
25.	Zewnętrzne przyczyny, zachorowania i zgonu (V01-Y98)		52					1	1	1		4	4	4	7	6	6	5	3	10

Główne przyczyny zgonów zgodnie z klasyfikacją międzynarodową ICD-10 (bezwzględna liczba zgonów) Rok 2005

WOJEWÓDZTWO ŚWIĘTOKRZYSKIE

Lp.	przyczyny zgonów zgodnie z klasyfikacją międzynarodową ICD-10 (kat. 3-znakową)	POWIAT KONECKI										Kod terytorialny 2605									
		Ogółem	z tego w grupach wiekowych																		
			Poniżej roku	1-4	5-9	10-14	15-19	20-24	25-29	30-34	35-39	40-44	45-49	50-54	55-59	60-64	65-69	70-74	75 +		
1	2	3	4	5	6	7	8	9	10	11	12	13	14	15	16	17	18	19	20		
1.	Niektóre choroby zakaźne i pasożytnicze (A00-B99)	3	0	0	0	0	0	0	0	0	0	0	0	0	0	0	0	1	0	2	
2.	Nowotwory (C00-D48)	197	0	0	0	0	0	0	0	0	1	1	6	15	19	17	31	26	81		
3.	Sutka (C 50)	6	0	0	0	0	0	0	0	0	0	1	0	0	0	0	1	0	4		
4.	w tym Szyjki macicy (C 53)	4	0	0	0	0	0	0	0	0	0	0	1	0	3	0	0	0	0		
5.	Gruzołu krokowego (C 61)	16	0	0	0	0	0	0	0	0	0	0	0	0	0	1	3	1	11		
6.	Choroby krwi i narządów krwiotwórczych oraz niektóre choroby przebiegające z udziałem mechanizmów autoimmunologicznych (D50-D89)	2	0	0	0	0	0	0	0	0	0	0	0	0	0	0	0	0	0	2	
7.	Zaburzenia wydzielania wewnętrznego, stanu odżywiania i przemiany maetabolicznej (E00-E90)	18	0	0	0	0	0	0	0	0	0	1	0	0	1	0	0	2	14		
8.	w tym Cukrzyca (E 10- E 14)	17	0	0	0	0	0	0	0	0	0	1	0	0	1	0	0	2	13		
9.	Zaburzenia psychiczne i zaburzenia zachowania (F00-F99)	8	0	0	0	0	0	0	0	1	0	1	1	1	2	0	0	0	2		
10.	Choroby układu nerwowego (G00-G99)	3	0	0	0	0	0	0	0	0	0	0	0	1	0	0	0	2	0		
11.	Choroby oka i przydatków oka (H00-H59)	0	0	0	0	0	0	0	0	0	0	0	0	0	0	0	0	0	0		
12.	Choroby ucha i wyrostka sutkowatego (H60-H95)	1	0	0	0	0	0	0	0	0	0	0	0	0	1	0	0	0	0		
13.	Choroby układu krążenia (I00-I99)	456	0	0	0	0	0	1	0	2	3	5	5	13	24	17	38	52	296		
14.	w tym Choroba niedokrwienna serca (I 20-I 25)	186	0	0	0	0	0	0	0	0	2	2	3	4	13	7	15	21	119		
15.	w tym Choroby naczyń mózgowych (I 60-I 69)	115	0	0	0	0	0	0	0	1	1	0	1	4	6	3	12	7	80		
16.	Choroby układu oddechowego (J00-J99)	39	0	0	0	0	0	0	0	0	1	1	0	1	2	2	4	7	21		
17.	Choroby układu trawiennego (K00-K93)	45	0	0	0	0	0	0	1	2	1	1	3	1	4	2	2	6	22		
18.	Choroby skóry i tkanki podskórnej (L00-L99)	0	0	0	0	0	0	0	0	0	0	0	0	0	0	0	0	0	0		
19.	Choroby układu kostno-stawowego, mięśniowego i tkanki łącznej (M00-M99)	1	0	0	0	0	0	0	0	0	0	0	0	0	0	0	0	0	1		
20.	Choroby układu moczowo-płciowego (N00-N99)	11	0	0	0	0	0	0	0	0	0	0	0	1	1	0	0	2	7		
21.	Ciąża, poród i połóg (O00-O99)	1	0	0	0	0	0	0	1	0	0	0	0	0	0	0	0	0	0		
22.	Niektóre stany rozpoczynające się w okresie okołoporodowym (P00-P96)	2	2	0	0	0	0	0	0	0	0	0	0	0	0	0	0	0	0		
23.	Wady rozwojowe wrodzone, zniekształcenia i aberracje chromosomowe (Q00-Q99)	0	0	0	0	0	0	0	0	0	0	0	0	0	0	0	0	0	0		
24.	Objawy, cechy chorobowe oraz nieprawidłowe wyniki badań klinicznych i laboratoryjnych jednostek chorobowych gdzie indziej niesklasyfikowane (R00-R99)	67	0	0	0	0	0	0	2	1	2	2	4	2	5	1	4	6	38		
25.	Zewnętrzne przyczyny zachorowania i zgonu (V01-Y98)	59	1	0	1	0	1	3	2	5	8	3	5	8	7	5	1	1	8		

Główne przyczyny zgonów zgodnie z klasyfikacją międzynarodową ICD-10, wg grup, w poszczególnych powiatach																				
ŚWIĘTOKRZYSKIE		Powiat	Nazwa											OPATOWSKI						
			Kod terytorialny											2606						
Lp.	przyczyny zgonów zgodnie z klasyfikacją międzynarodową ICD-10 (kat. 3-znakową)		ogółem	Rok 2006																
				z tego w grupach wiekowych																
				Poniżej roku	1-4	5-9	10-14	15-19	20-24	25-29	30-34	35-39	40-44	45-49	50-54	55-59	60-64	65-69	70-74	75 +
7	2	3	4	5	6	7	8	9	10	11	12	13	14	15	16	17	18	19	20	
1.	Niektóre choroby zakaźne i pasożytnicze (A00-B99)		2										1	1						
2.	Nowotwory (C00-D48)		133				1	2				2	3	8	18	9	13	22	55	
3.	w tym	sutka (C 50)	3											2		1				
4.		szyjki macicy (C53)	0																	
5.		gruczołu krokowego (C61)	10															1	9	
6.	Choroby krwi i narządów krwiotwórczych oraz niektóre choroby przebiegające z udziałem mechanizmów autoimmunologicznych (D50-D89)		0																	
7.	Zaburzenia wydzielania wewnętrznego, stanu odżywienia i przemiany metabolicznej (E00-E90)		8												1		1		1	5
8.	w tym	cukrzyca (E10-E14)	8												1		1		1	5
9.		Zaburzenia psychiczne i zaburzenia zachowania (: F00-F99)	1										1							
10.	Choroby układu nerwowego (G00-G99)		5												1			1		3
11.	Choroby oka i przydatków oka (H00-H59)		0																	
12.	Choroby ucha i wyrostka sutkowatego (H 60-H95)		0																	
13.	Choroby układu krążenia (I00-I99)		352							1	1	1	2	4	15	14	16	18	36	244
14.	w tym	choroba niedokrwienna serca (I20-I25)	87											1	5	5	3	3	9	61
15.		choroby naczyń mózgowych (I60-I69)	100											1		4		5	6	7
16.	Choroby układu oddechowego (J00-J99)		26											1	2	1		1	5	16
17.	Choroby układu trawiennego (K00-K93)		14											1	1	2	4		1	5
18.	Choroby skóry i tkanki podskórnej (L00-L99)		0																	
19.	Choroby układu kostno-stawowego, mięśniowego i tkanki łącznej (M00-M99)		0																	
20.	Choroby układu moczowo-płciowego (N00-N99)		11												2	1				8
21.	Ciąża, poród i połóg (O00-O99)		0																	
22.	Niektóre stany rozpoczynające się w okresie okołoporodowym (P00-P96)		1	1																
23.	Wady rozwojowe wrodzone, zniekształcenia i aberracje chromosomowe (Q00-Q99)		0																	
24.	Objawy, cechy chorobowe oraz nieprawidłowe wyniki badań klinicznych i laboratoryjnych gdzie indziej nie sklasyfikowane (R00-R99)		40											1	3	4	1	4	6	21
25.	Zewnętrzne przyczyny, zachorowania i zgonu (V01-Y98)		33						2		2	2	3	5	5	4		1	3	6

Główne przyczyny zgonów zgodnie z klasyfikacją międzynarodową ICD-10 (bezwzględna liczba zgonów) Rok 2005

WOJEWÓDZTWO ŚWIĘTOKRZYSKIE

Lp.	przyczyny zgonów zgodnie z klasyfikacją międzynarodową ICD-10 (kat. 3-znakową)	POWIAT OPATOWSKI										Kod terytorialny 2606									
		Ogółem	z tego w grupach wiekowych																		
			Poniżej roku	1-4	5-9	10-14	15-19	20-24	25-29	30-34	35-39	40-44	45-49	50-54	55-59	60-64	65-69	70-74	75 +		
1	2	3	4	5	6	7	8	9	10	11	12	13	14	15	16	17	18	19	20		
1.	Niektóre choroby zakaźne i pasożytnicze (A00-B99)	9	0	0	0	0	0	0	0	0	1	0	0	1	1	0	1	1	0	4	
2.	Nowotwory (C00-D48)	140	0	0	0	0	0	1	0	0	0	2	8	9	15	12	15	28	50		
3.	Sutka (C 50)	4	0	0	0	0	0	0	0	0	0	0	0	1	0	1	0	0	2		
4.	w tym Szyjki macicy (C 53)	2	0	0	0	0	0	0	0	0	0	0	0	1	1	0	0	0	0		
5.	Gruzołu krokowego (C 61)	7	0	0	0	0	0	0	0	0	0	0	1	0	1	0	0	1	4		
6.	Choroby krwi i narządów krwiotwórczych oraz niektóre choroby przebiegające z udziałem mechanizmów autoimmunologicznych (D50-D89)	0	0	0	0	0	0	0	0	0	0	0	0	0	0	0	0	0	0		
7.	Zaburzenia wydzielania wewnętrznego, stanu odżywiania i przemiany maetabolicznej (E00-E90)	6	0	0	0	0	0	0	0	0	0	0	0	0	0	0	0	1	2	3	
8.	w tym Cukrzyca (E 10- E 14)	6	0	0	0	0	0	0	0	0	0	0	0	0	0	0	0	1	2	3	
9.	Zaburzenia psychiczne i zaburzenia zachowania (F00-F99)	4	0	0	0	0	0	0	0	0	0	0	0	0	0	0	0	0	1	3	
10.	Choroby układu nerwowego (G00-G99)	5	0	0	0	0	0	0	0	0	0	0	0	0	0	3	0	0	2		
11.	Choroby oka i przydatków oka (H00-H59)	0	0	0	0	0	0	0	0	0	0	0	0	0	0	0	0	0	0		
12.	Choroby ucha i wyrostka sutkowatego (H60-H95)	0	0	0	0	0	0	0	0	0	0	0	0	0	0	0	0	0	0		
13.	Choroby układu krążenia (I00-I99)	320	0	0	0	0	0	0	1	0	0	4	5	4	16	7	21	29	233		
14.	w tym Choroba niedokrwienna serca (I 20-I 25)	81	0	0	0	0	0	0	0	0	0	2	1	0	7	2	7	7	55		
15.	w tym Choroby naczyń mózgowych (I 60-I 69)	86	0	0	0	0	0	0	1	0	0	1	0	1	2	1	6	11	63		
16.	Choroby układu oddechowego (J00-J99)	31	0	0	0	0	1	1	0	0	0	0	1	2	1	1	1	5	18		
17.	Choroby układu trawiennego (K00-K93)	12	0	0	0	0	0	0	0	1	1	0	1	1	2	0	1	1	4		
18.	Choroby skóry i tkanki podskórnej (L00-L99)	0	0	0	0	0	0	0	0	0	0	0	0	0	0	0	0	0	0		
19.	Choroby układu kostno-stawowego, mięśniowego i tkanki łącznej (M00-M99)	0	0	0	0	0	0	0	0	0	0	0	0	0	0	0	0	0	0		
20.	Choroby układu moczowo-płciowego (N00-N99)	11	0	0	0	0	0	0	0	1	0	0	0	0	0	0	0	0	2	8	
21.	Ciąża, poród i połóg (O00-O99)	0	0	0	0	0	0	0	0	0	0	0	0	0	0	0	0	0	0		
22.	Niektóre stany rozpoczynające się w okresie okołoporodowym (P00-P96)	0	0	0	0	0	0	0	0	0	0	0	0	0	0	0	0	0	0		
23.	Wady rozwojowe wrodzone, zniekształcenia i aberracje chromosomowe (Q00-Q99)	0	0	0	0	0	0	0	0	0	0	0	0	0	0	0	0	0	0		
24.	Objawy, cechy chorobowe oraz nieprawidłowe wyniki badań klinicznych i laboratoryjnych jednostek chorobowych gdzie indziej niesklasyfikowane (R00-R99)	43	1	0	0	0	0	0	0	0	1	1	1	4	2	2	2	1	28		
25.	Zewnętrzne przyczyny zachorowania i zgonu (V01-Y98)	44	0	0	0	0	0	5	6	5	1	3	3	7	3	1	3	1	6		

Główne przyczyny zgonów zgodnie z klasyfikacją międzynarodową ICD-10, wg grup, w poszczególnych powiatach																				
ŚWIĘTOKRZYSKIE		Powiat	Nazwa												OSTROWIECKI					
			Kod terytorialny												2607					
Lp.	przyczyny zgonów zgodnie z klasyfikacją międzynarodową ICD-10 (kat. 3-znakową)		ogółem	Rok 2006																
				z tego w grupach wiekowych																
			Poniżej roku	1-4	5-9	10-14	15-19	20-24	25-29	30-34	35-39	40-44	45-49	50-54	55-59	60-64	65-69	70-74	75 +	
7	2		3	4	5	6	7	8	9	10	11	12	13	14	15	16	17	18	19	20
1.	Niektóre choroby zakaźne i pasożytnicze (A00-B99)		8											2			1	2	1	2
2.	Nowotwory (C00-D48)		291					1		2	1	7	11	22	26	26	34	53	108	
3.	w tym	sutka (C 50)	15										4	2	1	1	1	1	5	
4.		szyjki macicy (C53)	3																3	
5.		gruczołu krokowego (C61)	10																6	4
6.	Choroby krwi i narządów krwiotwórczych oraz niektóre choroby przebiegające z udziałem mechanizmów autoimmunologicznych (D50-D89)		2											1						1
7.	Zaburzenia wydzielania wewnętrznego, stanu odżywienia i przemiany metabolicznej (E00-E90)		36											1		1	1	4	5	24
8.	w tym	cukrzyca (E10-E14)	33											1		1	1	4	5	21
9.	Zaburzenia psychiczne i zaburzenia zachowania (F00-F99)		3											1	1			1		
10.	Choroby układu nerwowego (G00-G99)		8											3	1		1		1	2
11.	Choroby oka i przydatków oka (H00-H59)		0																	
12.	Choroby ucha i wyrostka sutkowatego (H 60-H95)		0																	
13.	Choroby układu krążenia (I00-I99)		663					1	3		4	8	13	20	34	28	50	91	411	
14.	w tym	choroba niedokrwienna serca (I20-I25)	262						1		1	2	6	11	14	9	27	40	151	
15.		choroby naczyń mózgowych (I60-I69)	121										1	2	5	4	6	7	20	76
16.	Choroby układu oddechowego (J00-J99)		32											2		1	1	4	5	19
17.	Choroby układu trawiennego (K00-K93)		40								1		3		4	4	5	2	4	17
18.	Choroby skóry i tkanki podskórnej (L00-L99)		0																	
19.	Choroby układu kostno-stawowego, mięśniowego i tkanki łącznej (M00-M99)		0																	
20.	Choroby układu moczowo-płciowego (N00-N99)		29												1	1			3	24
21.	Ciąża, poród i połóg (O00-O99)		0																	
22.	Niektóre stany rozpoczynające się w okresie okołoporodowym (P00-P96)		1	1																
23.	Wady rozwojowe wrodzone, zniekształcenia i aberracje chromosomowe (Q00-Q99)		0																	
24.	Objawy, cechy chorobowe oraz nieprawidłowe wyniki badań klinicznych i laboratoryjnych gdzie indziej nie sklasyfikowane (R00-R99)		34							1			3		4	8	1	3	1	13
25.	Zewnętrzne przyczyny, zachorowania i zgonu (V01-Y98)		67						5	4	7	4	4	2	11	5	3	2	3	17

Główne przyczyny zgonów zgodnie z klasyfikacją międzynarodową ICD-10 (bezwzględna liczba zgonów) Rok 2005																			
WOJEWÓDZTWO ŚWIĘTOKRZYSKIE																			
Lp.	przyczyny zgonów zgodnie z klasyfikacją międzynarodową ICD-10 (kat. 3-znakową)	POWIAT OSTROWIECKI											Kod terytorialny 2607						
		Ogółem	z tego w grupach wiekowych																
			Poniżej roku	1-4	5-9	10-14	15-19	20-24	25-29	30-34	35-39	40-44	45-49	50-54	55-59	60-64	65-69	70-74	75 +
1	2	3	4	5	6	7	8	9	10	11	12	13	14	15	16	17	18	19	20
1.	Niektóre choroby zakaźne i pasożytnicze (A00-B99)	9	0	0	0	0	0	0	0	0	0	0	1	1	0	0	2	3	2
2.	Nowotwory (C00-D48)	265	0	0	0	0	0	0	1	0	0	3	11	16	34	24	39	45	92
3.	Sutka (C 50)	11	0	0	0	0	0	0	0	0	0	1	2	2	0	0	1	1	4
4.	w tym Szyjki macicy (C 53)	9	0	0	0	0	0	0	0	0	0	0	0	1	2	0	1	1	4
5.	Gruczołu krokowego (C 61)	11	0	0	0	0	0	0	0	0	0	0	0	0	0	0	2	4	5
6.	Choroby krwi i narządów krwiotwórczych oraz niektóre choroby przebiegające z udziałem mechanizmów autoimmunologicznych (D50-D89)	3	0	0	0	0	0	0	0	0	0	0	0	0	1	0	1	0	1
7.	Zaburzenia wydzielania wewnętrznego, stanu odżywiania i przemiany maetabolicznej (E00-E90)	24	0	1	0	0	0	0	0	0	0	0	0	0	0	1	2	3	17
8.	w tym Cukrzyca (E 10- E 14)	21	0	0	0	0	0	0	0	0	0	0	0	0	0	1	2	3	15
9.	Zaburzenia psychiczne i zaburzenia zachowania (F00-F99)	6	0	0	0	0	0	0	0	0	0	0	0	1	0	2	1	0	2
10.	Choroby układu nerwowego (G00-G99)	15	0	0	0	0	1	0	0	0	0	0	0	1	2	1	2	0	8
11.	Choroby oka i przydatków oka (H00-H59)	0	0	0	0	0	0	0	0	0	0	0	0	0	0	0	0	0	0
12.	Choroby ucha i wyrostka sutkowatego (H60-H95)	0	0	0	0	0	0	0	0	0	0	0	0	0	0	0	0	0	0
13.	Choroby układu krążenia (I00-I99)	603	0	0	0	0	0	0	0	0	7	5	13	19	34	30	47	77	371
14.	w tym Choroba niedokrwienności serca (I 20-I 25)	255	0	0	0	0	0	0	0	0	3	2	6	6	18	18	26	34	142
15.	Choroby naczyń mózgowych (I 60-I 69)	118	0	0	0	0	0	0	0	0	1	1	0	6	3	7	11	17	72
16.	Choroby układu oddechowego (J00-J99)	52	0	0	0	0	0	0	0	0	0	0	1	3	2	0	3	3	40
17.	Choroby układu trawiennego (K00-K93)	37	0	0	0	0	0	0	0	0	0	0	3	7	7	5	3	3	9
18.	Choroby skóry i tkanki podskórnej (L00-L99)	0	0	0	0	0	0	0	0	0	0	0	0	0	0	0	0	0	0
19.	Choroby układu kostno-stawowego, mięśniowego i tkanki łącznej (M00-M99)	1	0	0	0	0	0	0	0	0	0	0	0	0	1	0	0	0	0
20.	Choroby układu moczowo-płciowego (N00-N99)	22	0	0	0	0	0	0	1	0	0	1	0	0	2	0	3	4	11
21.	Ciąża, poród i połóg (O00-O99)	0	0	0	0	0	0	0	0	0	0	0	0	0	0	0	0	0	0
22.	Niektóre stany rozpoczynające się w okresie okołoporodowym (P00-P96)	2	2	0	0	0	0	0	0	0	0	0	0	0	0	0	0	0	0
23.	Wady rozwojowe wrodzone, zniekształcenia i aberracje chromosomowe (Q00-Q99)	1	0	0	0	0	0	0	0	0	1	0	0	0	0	0	0	0	0
24.	Objawy, cechy chorobowe oraz nieprawidłowe wyniki badań klinicznych i laboratoryjnych jednostek chorobowych gdzie indziej niesklasyfikowane (R00-R99)	49	2	0	0	0	0	0	0	0	0	2	2	1	7	3	2	6	24
25.	Zewnętrzne przyczyny zachorowania i zgonu (V01-Y98)	72	0	0	0	0	0	4	5	3	4	5	13	3	7	2	6	4	16

Główne przyczyny zgonów zgodnie z klasyfikacją międzynarodową ICD-10, wg grup, w poszczególnych powiatach																							
ŚWIĘTOKRZYSKIE		Powiat	Nazwa													PIŃCZOWSKI							
			Kod terytorialny													2608							
Lp.	przyczyny zgonów zgodnie z klasyfikacją międzynarodową ICD-10 (kat. 3-znakową)		ogółem	Rok 2006																			
				z tego w grupach wiekowych																			
			Poniżej roku	1-4	5-9	10-14	15-19	20-24	25-29	30-34	35-39	40-44	45-49	50-54	55-59	60-64	65-69	70-74	75 +				
7			2	3	4	5	6	7	8	9	10	11	12	13	14	15	16	17	18	19	20		
1.	Niektóre choroby zakaźne i pasożytnicze (A00-B99)		0																				
2.	Nowotwory (C00-D48)		100						1			1		2	6	11	11	6	14		48		
3.	w tym	sutka (C 50)	20										1		1		14				4		
4.		szyjki macicy (C53)	1																			1	
5.		gruczołu krokowego (C61)	6																		3	3	
6.	Choroby krwi i narządów krwiotwórczych oraz niektóre choroby przebiegające z udziałem mechanizmów autoimmunologicznych (D50-D89)		0																				
7.	Zaburzenia wydzielania wewnętrznego, stanu odżywienia i przemiany metabolicznej (E00-E90)		8											1				1	1		5		
8.	w tym	cukrzyca (E10-E14)	7															1	1		5		
9.	Zaburzenia psychiczne i zaburzenia zachowania (F00-F99)		4													1	1			1	1		
10.	Choroby układu nerwowego (G00-G99)		3							1						1				1			
11.	Choroby oka i przydatków oka (H00-H59)		0																				
12.	Choroby ucha i wyrostka sutkowatego (H 60-H95)		0																				
13.	Choroby układu krążenia (I00-I99)		253								1			4	10	8	11	18	33	168			
14.	w	choroba niedokrwienna serca (I20-I25)	73												2	5	2	7	16	41			
15.	tym	choroby naczyń mózgowych (I60-I69)	37								1				2	2	1	2	5	24			
16.	Choroby układu oddechowego (J00-J99)		22												1			5		16			
17.	Choroby układu trawiennego (K00-K93)		18								1			2	1	3	1	3	2	5			
18.	Choroby skóry i tkanki podskórnej (L00-L99)		0																				
19.	Choroby układu kostno-stawowego, mięśniowego i tkanki łącznej (M00-M99)		1													1							
20.	Choroby układu moczowo-płciowego (N00-N99)		6																		6		
21.	Ciąża, poród i połóg (O00-O99)		0																				
22.	Niektóre stany rozpoczynające się w okresie okołoporodowym (P00-P96)		1	1																			
23.	Wady rozwojowe wrodzone, zniekształcenia i aberracje chromosomowe (Q00-Q99)		1		1																		
24.	Objawy, cechy chorobowe oraz nieprawidłowe wyniki badań klinicznych i laboratoryjnych gdzie indziej nie sklasyfikowane (R00-R99)		51										1	1	4	1				1	43		
25.	Zewnętrzne przyczyny, zachorowania i zgonu (V01-Y98)		31		1			1	2	1		2		2	6	5	2	3	2		4		

Główne przyczyny zgonów zgodnie z klasyfikacją międzynarodową ICD-10 (bezwzględna liczba zgonów) Rok 2005

WOJEWÓDZTWO ŚWIĘTOKRZYSKIE

Lp.	przyczyny zgonów zgodnie z klasyfikacją międzynarodową ICD-10 (kat. 3-znakową)	POWIAT PIŃCZOWSKI										Kod terytorialny 2608									
		Ogółem	z tego w grupach wiekowych																		
			Poniżej roku	1-4	5-9	10-14	15-19	20-24	25-29	30-34	35-39	40-44	45-49	50-54	55-59	60-64	65-69	70-74	75 +		
1	2	3	4	5	6	7	8	9	10	11	12	13	14	15	16	17	18	19	20		
1.	Niektóre choroby zakaźne i pasożytnicze (A00-B99)	4	0	0	0	0	0	0	0	0	0	0	0	0	0	1	0	0	1	2	
2.	Nowotwory (C00-D48)	119	0	0	0	0	0	0	0	0	0	2	5	7	11	17	16	21	40		
3.	Sutka (C 50)	4	0	0	0	0	0	0	0	0	0	1	0	0	1	1	0	1	0		
4.	w tym Szyjki macicy (C 53)	1	0	0	0	0	0	0	0	0	0	0	0	0	0	0	0	1	0		
5.	Gruzołu krokowego (C 61)	10	0	0	0	0	0	0	0	0	0	0	1	0	0	0	1	2	6		
6.	Choroby krwi i narządów krwiotwórczych oraz niektóre choroby przebiegające z udziałem mechanizmów autoimmunologicznych (D50-D89)	0	0	0	0	0	0	0	0	0	0	0	0	0	0	0	0	0	0		
7.	Zaburzenia wydzielania wewnętrznego, stanu odżywiania i przemiany maetabolicznej (E00-E90)	6	0	0	0	0	0	0	0	0	0	0	0	0	0	0	0	1	5		
8.	w tym Cukrzyca (E 10- E 14)	6	0	0	0	0	0	0	0	0	0	0	0	0	0	0	0	1	5		
9.	Zaburzenia psychiczne i zaburzenia zachowania (F00-F99)	6	0	0	0	0	0	0	0	0	0	0	0	0	1	0	0	1	4		
10.	Choroby układu nerwowego (G00-G99)	4	0	0	0	0	0	0	0	0	0	0	0	0	0	0	0	1	2		
11.	Choroby oka i przydatków oka (H00-H59)	0	0	0	0	0	0	0	0	0	0	0	0	0	0	0	0	0	0		
12.	Choroby ucha i wyrostka sutkowatego (H60-H95)	0	0	0	0	0	0	0	0	0	0	0	0	0	0	0	0	0	0		
13.	Choroby układu krążenia (I00-I99)	234	1	0	0	0	0	0	0	1	0	2	6	7	7	11	14	18	167		
14.	w tym Choroba niedokrwienna serca (I 20-I 25)	64	0	0	0	0	0	0	0	0	0	0	1	2	3	3	5	5	45		
15.	w tym Choroby naczyń mózgowych (I 60-I 69)	40	0	0	0	0	0	0	0	0	0	0	2	0	3	3	2	4	26		
16.	Choroby układu oddechowego (J00-J99)	36	0	0	0	0	0	0	0	0	0	1	0	0	1	1	1	6	26		
17.	Choroby układu trawiennego (K00-K93)	15	0	0	0	0	0	0	0	0	0	0	1	1	1	2	2	2	6		
18.	Choroby skóry i tkanki podskórnej (L00-L99)	0	0	0	0	0	0	0	0	0	0	0	0	0	0	0	0	0	0		
19.	Choroby układu kostno-stawowego, mięśniowego i tkanki łącznej (M00-M99)	0	0	0	0	0	0	0	0	0	0	0	0	0	0	0	0	0	0		
20.	Choroby układu moczowo-płciowego (N00-N99)	7	0	0	0	0	0	0	0	0	0	0	0	0	0	0	1	0	6		
21.	Ciąża, poród i połóg (O00-O99)	0	0	0	0	0	0	0	0	0	0	0	0	0	0	0	0	0	0		
22.	Niektóre stany rozpoczynające się w okresie okołoporodowym (P00-P96)	0	0	0	0	0	0	0	0	0	0	0	0	0	0	0	0	0	0		
23.	Wady rozwojowe wrodzone, zniekształcenia i aberracje chromosomowe (Q00-Q99)	0	0	0	0	0	0	0	0	0	0	0	0	0	0	0	0	0	0		
24.	Objawy, cechy chorobowe oraz nieprawidłowe wyniki badań klinicznych i laboratoryjnych jednostek chorobowych gdzie indziej niesklasyfikowane (R00-R99)	56	0	0	0	0	0	0	0	0	0	0	0	2	0	1	1	3	49		
25.	Zewnętrzne przyczyny zachorowania i zgonu (V01-Y98)	28	0	0	0	0	0	0	1	2	1	3	0	4	2	3	3	2	5		

Główne przyczyny zgonów zgodnie z klasyfikacją międzynarodową ICD-10, wg grup, w poszczególnych powiatach																					
ŚWIĘTOKRZYSKIE		Powiat	SANDOMIERSKI																		
			2609																		
Lp.	przyczyny zgonów zgodnie z klasyfikacją międzynarodową ICD-10 (kat. 3-znakową)		ogółem	Rok 2006																	
				z tego w grupach wiekowych																	
				Poniżej roku	1-4	5-9	10-14	15-19	20-24	25-29	30-34	35-39	40-44	45-49	50-54	55-59	60-64	65-69	70-74	75 +	
1	2	3	4	5	6	7	8	9	10	11	12	13	14	15	16	17	18	19	20		
1.	Niektóre choroby zakaźne i pasożytnicze (A00-B99)		4			1								1	1	1					
2.	Nowotwory (C00-D48)		181							1	1	1		4	9	17	17	31	22	78	
3.	w tym	sutka (C 50)	13											1			1		2	9	
4.		szyjki macicy (C53)	3													2			1		
5.		gruczołu krokowego (C61)	18												1	1	1	1	1	1	13
6.	Choroby krwi i narządów krwiotwórczych oraz niektóre choroby przebiegające z udziałem mechanizmów autoimmunologicznych (D50-D89)		3																	3	
7.	Zaburzenia wydzielania wewnętrznego, stanu odżywienia i przemiany metabolicznej (E00-E90)		18						1						2	1	2	2	3	7	
8.	w tym	cukrzyca (E10-E14)	13												1	1	1	1	2	7	
9.		Zaburzenia psychiczne i zaburzenia zachowania (F00-F99)	7											1	2	1	1			2	
10.	Choroby układu nerwowego (G00-G99)		10											1		1			2	6	
11.	Choroby oka i przydatków oka (H00-H59)		0																		
12.	Choroby ucha i wyrostka sutkowatego (H 60-H95)		0																		
13.	Choroby układu krążenia (I00-I99)		380										3	1	6	9	12	8	17	33	291
14.	w tym	choroba niedokrwienna serca (I20-I25)	98										2		3	3	7	2	5	14	62
15.		choroby naczyń mózgowych (I60-I69)	99												2	3	1	2	4	10	77
16.	Choroby układu oddechowego (J00-J99)		28						1					1	1				3	4	18
17.	Choroby układu trawiennego (K00-K93)		30										2	2	1	3	4	2	5	11	
18.	Choroby skóry i tkanki podskórnej (L00-L99)		0																		
19.	Choroby układu kostno-stawowego, mięśniowego i tkanki łącznej (M00-M99)		0																		
20.	Choroby układu moczowo-płciowego (N00-N99)		12												1	1		1	2	7	
21.	Ciąża, poród i połóg (O00-O99)		0																		
22.	Niektóre stany rozpoczynające się w okresie okołoporodowym (P00-P96)		1	1																	
23.	Wady rozwojowe wrodzone, zniekształcenia i aberracje chromosomowe (Q00-Q99)		0																		
24.	Objawy, cechy chorobowe oraz nieprawidłowe wyniki badań klinicznych i laboratoryjnych gdzie indziej nie sklasyfikowane (R00-R99)		54										1	1	5	7	2	3	1	4	30
25.	Zewnętrzne przyczyny, zachorowania i zgonu (V01-Y98)		43						2	3	2	4	1	3	3	6	3	3	2	11	

Główne przyczyny zgonów zgodnie z klasyfikacją międzynarodową ICD-10 (bezwzględna liczba zgonów) Rok 2005																			
WOJEWÓDZTWO ŚWIĘTOKRZYSKIE																			
Lp.	przyczyny zgonów zgodnie z klasyfikacją międzynarodową ICD-10 (kat. 3-znakową)	POWIAT SANDOMIERSKI										Kod terytorialny 2609							
		Ogółem	z tego w grupach wiekowych																
			Poniżej roku	1-4	5-9	10-14	15-19	20-24	25-29	30-34	35-39	40-44	45-49	50-54	55-59	60-64	65-69	70-74	75+
1	2	3	4	5	6	7	8	9	10	11	12	13	14	15	16	17	18	19	20
1.	Niektóre choroby zakaźne i pasożytnicze (A00-B99)	1	0	0	0	0	0	0	0	0	0	0	0	0	0	0	0	0	1
2.	Nowotwory (C00-D48)	177	0	0	0	0	0	0	1	0	1	3	5	5	16	20	19	28	79
3.	Sutka (C 50)	13	0	0	0	0	0	0	0	0	1	0	1	0	2	2	0	1	6
4.	w tym Szyjki macicy (C 53)	5	0	0	0	0	0	0	0	0	0	0	0	1	0	0	0	1	3
5.	Gruzołu krokowego (C 61)	7	0	0	0	0	0	0	0	0	0	0	0	0	0	1	1	0	5
6.	Choroby krwi i narządów krwiotwórczych oraz niektóre choroby przebiegające z udziałem mechanizmów autoimmunologicznych (D50-D89)	2	0	0	0	0	0	0	0	0	0	0	1	0	0	0	0	0	1
7.	Zaburzenia wydzielania wewnętrznego, stanu odżywiania i przemiany maetabolicznej (E00-E90)	14	0	0	0	0	0	0	0	0	0	0	0	0	2	0	3	3	6
8.	w tym Cukrzyca (E 10- E 14)	11	0	0	0	0	0	0	0	0	0	0	0	0	2	0	2	2	5
9.	Zaburzenia psychiczne i zaburzenia zachowania (F00-F99)	3	0	0	0	0	0	0	1	0	0	0	1	0	0	1	0	0	0
10.	Choroby układu nerwowego (G00-G99)	9	0	0	0	0	0	0	0	1	0	0	2	0	2	1	0	0	3
11.	Choroby oka i przydatków oka (H00-H59)	0	0	0	0	0	0	0	0	0	0	0	0	0	0	0	0	0	0
12.	Choroby ucha i wyrostka sutkowatego (H60-H95)	0	0	0	0	0	0	0	0	0	0	0	0	0	0	0	0	0	0
13.	Choroby układu krążenia (I00-I99)	436	0	1	1	0	0	0	0	0	0	1	5	8	22	19	31	42	306
14.	w tym Choroba niedokrwienna serca (I 20-I 25)	138	0	0	0	0	0	0	0	0	0	1	2	3	10	8	12	12	90
15.	w tym Choroby naczyń mózgowych (I 60-I 69)	106	0	0	0	0	0	0	0	0	0	0	0	1	5	5	11	16	68
16.	Choroby układu oddechowego (J00-J99)	29	0	0	0	0	0	0	0	0	0	0	1	0	2	1	3	5	17
17.	Choroby układu trawiennego (K00-K93)	38	0	0	0	0	0	0	0	0	1	0	1	2	5	3	2	4	20
18.	Choroby skóry i tkanki podskórnej (L00-L99)	0	0	0	0	0	0	0	0	0	0	0	0	0	0	0	0	0	0
19.	Choroby układu kostno-stawowego, mięśniowego i tkanki łącznej (M00-M99)	0	0	0	0	0	0	0	0	0	0	0	0	0	0	0	0	0	0
20.	Choroby układu moczowo-płciowego (N00-N99)	13	0	0	0	0	0	0	1	0	0	0	0	0	0	0	1	0	11
21.	Ciąża, poród i połóg (O00-O99)	0	0	0	0	0	0	0	0	0	0	0	0	0	0	0	0	0	0
22.	Niektóre stany rozpoczynające się w okresie okołoporodowym (P00-P96)	0	0	0	0	0	0	0	0	0	0	0	0	0	0	0	0	0	0
23.	Wady rozwojowe wrodzone, zniekształcenia i aberracje chromosomowe (Q00-Q99)	1	0	0	0	0	0	0	0	1	0	0	0	0	0	0	0	0	0
24.	Objawy, cechy chorobowe oraz nieprawidłowe wyniki badań klinicznych i laboratoryjnych jednostek chorobowych gdzie indziej niesklasyfikowane (R00-R99)	57	0	0	0	0	0	0	1	2	0	2	2	6	1	3	1	3	36
25.	Zewnętrzne przyczyny zachorowania i zgonu (V01-Y98)	54	0	0	0	0	2	2	4	3	3	5	2	11	4	1	3	3	11

Główne przyczyny zgonów zgodnie z klasyfikacją międzynarodową ICD-10, wg grup, w poszczególnych powiatach																				
ŚWIĘTOKRZYSKIE		Powiat	Nazwa		SKARŻYSKI															
			Kod terytorialny		2610															
Lp.	przyczyny zgonów zgodnie z klasyfikacją międzynarodową ICD-10 (kat. 3-znakową)		ogółem	Rok 2006																
				z tego w grupach wiekowych																
			Poniżej roku	1-4	5-9	10-14	15-19	20-24	25-29	30-34	35-39	40-44	45-49	50-54	55-59	60-64	65-69	70-74	75 +	
1	2		3	4	5	6	7	8	9	10	11	12	13	14	15	16	17	18	19	20
1.	Niektóre choroby zakaźne i pasożytnicze (A00-B99)		8	1	1										1	1	2			2
2.	Nowotwory (C00-D48)		196				2			1	1	4	7	19	20	18	31	30		63
3.	w tym	sutka (C 50)	10											1	3		4	1		1
4.		szyjki macicy (C53)	6											2	1					3
5.		gruczołu krokowego (C61)	9																2	
6.	Choroby krwi i narządów krwiotwórczych oraz niektóre choroby przebiegające z udziałem mechanizmów autoimmunologicznych (D50-D89)		2																1	1
7.	Zaburzenia wydzielania wewnętrznego, stanu odżywienia i przemiany metabolicznej (E00-E90)		21											3		2	1	3		12
8.	w tym	cukrzyca (E10-E14)	21										3		2	1	3			12
9.	Zaburzenia psychiczne i zaburzenia zachowania (F00-F99)		7										3	1	1	2				
10.	Choroby układu nerwowego (G00-G99)		16										1		1	1		3		10
11.	Choroby oka i przydatków oka (H00-H59)		0																	
12.	Choroby ucha i wyrostka sutkowatego (H 60-H95)		0																	
13.	Choroby układu krążenia (I00-I99)		460									1	2	12	15	23	21	21	42	323
14.	w tym	choroba niedokrwienna serca (I20-I25)	141									1	5	5	8	9	5	10		98
15.		choroby naczyń mózgowych (I60-I69)	128									1	1	1	6	4	4	5	13	93
16.	Choroby układu oddechowego (J00-J99)		34											1	2	1	4	8		18
17.	Choroby układu trawiennego (K00-K93)		30					1				1	5	4	2	2	4	3		8
18.	Choroby skóry i tkanki podskórnej (L00-L99)		0																	
19.	Choroby układu kostno-stawowego, mięśniowego i tkanki łącznej (M00-M99)		0																	
20.	Choroby układu moczowo-płciowego (N00-N99)		9													1	1	3		4
21.	Ciąża, poród i połóg (O00-O99)		0																	
22.	Niektóre stany rozpoczynające się w okresie okołoporodowym (P00-P96)		2		2															
23.	Wady rozwojowe wrodzone, zniekształcenia i aberracje chromosomowe (Q00-Q99)		2		1		1													
24.	Objawy, cechy chorobowe oraz nieprawidłowe wyniki badań klinicznych i laboratoryjnych gdzie indziej nie sklasyfikowane (R00-R99)		29						1		1	2	1	3	1	1	1	2		16
25.	Zewnętrzne przyczyny, zachorowania i zgonu (V01-Y98)		59			1		4	4	7	1	6	7	7	4	3	2	4		9

Główne przyczyny zgonów zgodnie z klasyfikacją międzynarodową ICD-10 (bezwzględna liczba zgonów) Rok 2005

WOJEWÓDZTWO ŚWIĘTOKRZYSKIE

Lp.	przyczyny zgonów zgodnie z klasyfikacją międzynarodową ICD-10 (kat. 3-znakową)	POWIAT SKARŻYSKI										Kod terytorialny 2610							
		Ogółem	z tego w grupach wiekowych																
			Poniżej roku	1-4	5-9	10-14	15-19	20-24	25-29	30-34	35-39	40-44	45-49	50-54	55-59	60-64	65-69	70-74	75 +
1	2	3	4	5	6	7	8	9	10	11	12	13	14	15	16	17	18	19	20
1.	Niektóre choroby zakaźne i pasożytnicze (A00-B99)	8	0	0	0	0	0	0	0	0	0	0	0	2	0	0	2	1	3
2.	Nowotwory (C00-D48)	182	0	0	0	2	0	2	0	1	0	1	7	13	18	10	19	35	74
3.	Sutka (C 50)	13	0	0	0	0	0	0	0	0	0	1	2	1	1	0	2	3	3
4.	w tym Szyjki macicy (C 53)	5	0	0	0	0	0	0	0	0	0	0	1	2	1	0	1	1	0
5.	Gruzołu krokowego (C 61)	10	0	0	0	0	0	0	0	0	0	0	0	0	0	0	0	4	6
6.	Choroby krwi i narządów krwiotwórczych oraz niektóre choroby przebiegające z udziałem mechanizmów autoimmunologicznych (D50-D89)	2	0	0	0	0	0	0	0	0	0	0	0	0	0	0	0	0	2
7.	Zaburzenia wydzielania wewnętrznego, stanu odżywiania i przemiany materii (E00-E90)	26	0	0	0	0	0	0	0	0	0	0	0	0	3	1	4	2	16
8.	w tym Cukrzyca (E 10- E 14)	25	0	0	0	0	0	0	0	0	0	0	0	0	3	1	4	2	15
9.	Zaburzenia psychiczne i zaburzenia zachowania (F00-F99)	12	0	0	0	0	0	0	0	0	0	0	1	1	2	2	1	1	4
10.	Choroby układu nerwowego (G00-G99)	10	0	0	1	0	0	0	0	0	0	0	1	0	0	1	3	1	3
11.	Choroby oka i przydatków oka (H00-H59)	0	0	0	0	0	0	0	0	0	0	0	0	0	0	0	0	0	0
12.	Choroby ucha i wyrostka sutkowatego (H60-H95)	0	0	0	0	0	0	0	0	0	0	0	0	0	0	0	0	0	0
13.	Choroby układu krążenia (I00-I99)	493	0	0	0	0	0	0	0	1	0	3	6	19	27	9	35	62	331
14.	w tym Choroba niedokrwienna serca (I 20-I 25)	154	0	0	0	0	0	0	0	0	0	0	3	8	4	3	12	24	100
15.	Choroby naczyń mózgowych (I 60-I 69)	135	0	0	0	0	0	0	0	0	0	0	1	6	13	3	10	13	89
16.	Choroby układu oddechowego (J00-J99)	41	0	0	0	0	1	0	0	0	1	0	0	1	2	2	0	8	26
17.	Choroby układu trawiennego (K00-K93)	33	0	0	0	0	0	0	0	0	0	0	2	4	4	6	6	3	8
18.	Choroby skóry i tkanki podskórnej (L00-L99)	0	0	0	0	0	0	0	0	0	0	0	0	0	0	0	0	0	0
19.	Choroby układu kostno-stawowego, mięśniowego i tkanki łącznej (M00-M99)	2	0	0	0	0	0	0	0	0	0	0	0	0	0	0	1	0	1
20.	Choroby układu moczowo-płciowego (N00-N99)	16	0	0	0	0	0	0	0	0	0	0	0	0	0	1	1	4	10
21.	Ciąża, poród i połóg (O00-O99)	0	0	0	0	0	0	0	0	0	0	0	0	0	0	0	0	0	0
22.	Niektóre stany rozpoczynające się w okresie okołoporodowym (P00-P96)	1	1	0	0	0	0	0	0	0	0	0	0	0	0	0	0	0	0
23.	Wady rozwojowe wrodzone, zniekształcenia i aberracje chromosomowe (Q00-Q99)	0	0	0	0	0	0	0	0	0	0	0	0	0	0	0	0	0	0
24.	Objawy, cechy chorobowe oraz nieprawidłowe wyniki badań klinicznych i laboratoryjnych jednostek chorobowych gdzie indziej niesklasyfikowane (R00-R99)	34	0	0	0	0	0	0	0	0	0	0	3	6	1	1	3	5	15
25.	Zewnętrzne przyczyny zachorowania i zgonu (V01-Y98)	71	0	0	0	0	3	1	2	1	5	7	6	8	10	7	2	5	14

Główne przyczyny zgonów zgodnie z klasyfikacją międzynarodową ICD-10, wg grup, w poszczególnych powiatach																				
ŚWIĘTOKRZYSKIE		Powiat	Nazwa										STARACHOWUCKI							
			Kod terytorialny										2611							
Lp.	przyczyny zgonów zgodnie z klasyfikacją międzynarodową ICD-10 (kat. 3-znakową)		ogółem	Rok 2006																
				z tego w grupach wiekowych																
			Poniżej roku	1-4	5-9	10-14	15-19	20-24	25-29	30-34	35-39	40-44	45-49	50-54	55-59	60-64	65-69	70-74	75 +	
7	2		3	4	5	6	7	8	9	10	11	12	13	14	15	16	17	18	19	20
1.	Niektóre choroby zakaźne i pasożytnicze (A00-B99)		8												1			1	3	3
2.	Nowotwory (C00-D48)		245									2	2	5	18	27	25	34	44	88
3.	w tym	sutka (C 50)	15									1		1	2	3	4	1	3	
4.		szyjki macicy (C53)	4												2				2	
5.		gruczołu krokowego (C61)	12												2				1	9
6.	Choroby krwi i narządów krwiotwórczych oraz niektóre choroby przebiegające z udziałem mechanizmów autoimmunologicznych (D50-D89)		1																	1
7.	Zaburzenia wydzielania wewnętrznego, stanu odżywienia i przemiany metabolicznej (E00-E90)		33										1	1		2	2	1	3	23
8.	w tym	cukrzyca (E10-E14)	33									1	1		2	2	1	3	23	
9.	Zaburzenia psychiczne i zaburzenia zachowania (F00-F99)		16									2	2	1	4	1	2	1	1	2
10.	Choroby układu nerwowego (G00-G99)		21	1									1	2	2	2		1	3	9
11.	Choroby oka i przydatków oka (H00-H59)		0																	
12.	Choroby ucha i wyrostka sutkowatego (H 60-H95)		0																	
13.	Choroby układu krążenia (I00-I99)		468								2		11	9	15	29	20	37	43	302
14.	w tym	choroba niedokrwienna serca (I20-I25)	164									3	4	4	9	8	13	19	104	
15.		choroby naczyń mózgowych (I60-I69)	138								1		5	2	3	8	4	11	12	92
16.	Choroby układu oddechowego (J00-J99)		58										1	1	4	1	6	9	36	
17.	Choroby układu trawiennego (K00-K93)		32										3	7	3	3			4	12
18.	Choroby skóry i tkanki podskórnej (:L00-L99)		0																	
19.	Choroby układu kostno-stawowego, mięśniowego i tkanki łącznej (M00-M99)		1								1									
20.	Choroby układu moczowo-płciowego (N00-N99)		18												3	1	1			13
21.	Ciąża, poród i połóg (O00-O99)		0																	
22.	Niektóre stany rozpoczynające się w okresie okołoporodowym (P00-P96)		2	2																
23.	Wady rozwojowe wrodzone, zniekształcenia i aberracje chromosomowe (Q00-Q99)		0																	
24.	Objawy, cechy chorobowe oraz nieprawidłowe wyniki badań klinicznych i laboratoryjnych gdzie indziej nie sklasyfikowane (R00-R99)		35									2		7	5	1	2	1	2	15
25.	Zewnętrzne przyczyny, zachorowania i zgonu (V01-Y98)		84					2	3	4	5	3	7	11	15	3	5	1	4	21

Główne przyczyny zgonów zgodnie z klasyfikacją międzynarodową ICD-10 (bezwzględna liczba zgonów) Rok 2005

WOJEWÓDZTWO ŚWIĘTOKRZYSKIE

Lp.	przyczyny zgonów zgodnie z klasyfikacją międzynarodową ICD-10 (kat. 3-znakową)	POWIAT STARACHOWICKI										Kod terytorialny 2611								
		Ogółem	z tego w grupach wiekowych																	
			Poniżej roku	1-4	5-9	10-14	15-19	20-24	25-29	30-34	35-39	40-44	45-49	50-54	55-59	60-64	65-69	70-74	75 +	
1	2	3	4	5	6	7	8	9	10	11	12	13	14	15	16	17	18	19	20	
1.	Niektóre choroby zakaźne i pasożytnicze (A00-B99)	8	0	0	0	0	0	0	0	0	0	0	0	0	1	0	1	0	2	4
2.	Nowotwory (C00-D48)	225	0	0	0	0	0	1	0	0	2	0	12	12	25	24	27	42	80	
3.	Sutka (C 50)	11	0	0	0	0	0	0	0	0	0	0	0	0	3	1	1	4	2	
4.	w tym Szyjki macicy (C 53)	5	0	0	0	0	0	0	0	0	0	0	3	0	0	0	1	1	0	
5.	Gruzołu krokowego (C 61)	10	0	0	0	0	0	0	0	0	0	0	0	0	1	0	0	1	8	
6.	Choroby krwi i narządów krwiotwórczych oraz niektóre choroby przebiegające z udziałem mechanizmów autoimmunologicznych (D50-D89)	2	0	0	0	0	0	0	0	0	0	0	0	0	0	0	0	0	0	2
7.	Zaburzenia wydzielania wewnętrznego, stanu odżywiania i przemiany materii (E00-E90)	15	0	0	0	0	0	0	0	0	0	1	1	0	0	0	1	3	9	
8.	w tym Cukrzyca (E 10- E 14)	14	0	0	0	0	0	0	0	0	0	1	1	0	0	0	1	3	8	
9.	Zaburzenia psychiczne i zaburzenia zachowania (F00-F99)	11	0	0	0	0	0	0	0	0	0	1	1	0	3	1	0	0	5	
10.	Choroby układu nerwowego (G00-G99)	18	0	0	0	0	0	0	0	0	1	1	1	0	2	0	3	1	9	
11.	Choroby oka i przydatków oka (H00-H59)	0	0	0	0	0	0	0	0	0	0	0	0	0	0	0	0	0	0	
12.	Choroby ucha i wyrostka sutkowatego (H60-H95)	0	0	0	0	0	0	0	0	0	0	0	0	0	0	0	0	0	0	
13.	Choroby układu krążenia (I00-I99)	448	0	0	0	0	0	0	1	3	4	7	7	17	18	14	23	49	305	
14.	w tym Choroba niedokrwienna serca (I 20-I 25)	166	0	0	0	0	0	0	0	0	0	3	2	9	9	3	8	18	114	
15.	w tym Choroby naczyń mózgowych (I 60-I 69)	128	0	0	0	0	0	0	0	1	0	1	1	4	2	5	9	19	86	
16.	Choroby układu oddechowego (J00-J99)	52	0	0	0	0	0	0	0	0	0	1	2	2	1	1	5	9	31	
17.	Choroby układu trawiennego (K00-K93)	31	0	0	0	0	0	0	0	0	1	2	1	3	4	4	2	1	13	
18.	Choroby skóry i tkanki podskórnej (L00-L99)	0	0	0	0	0	0	0	0	0	0	0	0	0	0	0	0	0	0	
19.	Choroby układu kostno-stawowego, mięśniowego i tkanki łącznej (M00-M99)	0	0	0	0	0	0	0	0	0	0	0	0	0	0	0	0	0	0	
20.	Choroby układu moczowo-płciowego (N00-N99)	12	0	0	0	0	0	0	0	0	0	0	0	0	2	0	1	2	7	
21.	Ciąża, poród i połóg (O00-O99)	0	0	0	0	0	0	0	0	0	0	0	0	0	0	0	0	0	0	
22.	Niektóre stany rozpoczynające się w okresie okołoporodowym (P00-P96)	1	1	0	0	0	0	0	0	0	0	0	0	0	0	0	0	0	0	
23.	Wady rozwojowe wrodzone, zniekształcenia i aberracje chromosomowe (Q00-Q99)	1	0	1	0	0	0	0	0	0	0	0	0	0	0	0	0	0	0	
24.	Objawy, cechy chorobowe oraz nieprawidłowe wyniki badań klinicznych i laboratoryjnych jednostek chorobowych gdzie indziej niesklasyfikowane (R00-R99)	28	0	0	0	0	0	1	0	1	1	0	3	2	1	2	2	1	14	
25.	Zewnętrzne przyczyny zachorowania i zgonu (V01-Y98)	58	0	0	1	0	1	4	3	1	3	6	3	5	7	5	3	4	12	

Główne przyczyny zgonów zgodnie z klasyfikacją międzynarodową ICD-10, wg grup, w poszczególnych powiatach																				
ŚWIĘTOKRZYSKIE		Powiat	STASZOWSKI																	
			2612																	
Lp.	przyczyny zgonów zgodnie z klasyfikacją międzynarodową ICD-10 (kat. 3-znakową)		ogółem	Rok 2006																
				z tego w grupach wiekowych																
			Poniżej roku	1-4	5-9	10-14	15-19	20-24	25-29	30-34	35-39	40-44	45-49	50-54	55-59	60-64	65-69	70-74	75 +	
1	2		3	4	5	6	7	8	9	10	11	12	13	14	15	16	17	18	19	20
1.	Niektóre choroby zakaźne i pasożytnicze (A00-B99)		2					1												1
2.	Nowotwory (C00-D48)		178						1		1	1	2	3	13	19	9	25	28	76
3.	w tym	sutka (C 50)	5												2	2			1	
4.		szyjki macicy (C53)	2															1	1	
5.		gruczołu krokowego (C61)	7												1			1	2	3
6.	Choroby krwi i narządów krwiotwórczych oraz niektóre choroby przebiegające z udziałem mechanizmów autoimmunologicznych (D50-D89)		1																	1
7.	Zaburzenia wydzielania wewnętrznego, stanu odżywienia i przemiany metabolicznej (E00-E90)		11											1			2	1	2	5
8.	w tym	cukrzyca (E10-E14)	11											1			2	1	2	5
9.	Zaburzenia psychiczne i zaburzenia zachowania (F00-F99)		7									1		1		1	1	1		2
10.	Choroby układu nerwowego (G00-G99)		12											2	2		1		1	5
11.	Choroby oka i przydatków oka (H00-H59)		0																	
12.	Choroby ucha i wyrostka sutkowatego (H 60-H95)		0																	
13.	Choroby układu krążenia (I00-I99)		393									1	2	5	13	21	17	23	34	277
14.	w tym	choroba niedokrwienna serca (I20-I25)	133										1	1	4	6	8	8	11	94
15.		choroby naczyń mózgowych (I60-I69)	118									1		2	3	7	7	6	16	76
16.	Choroby układu oddechowego (J00-J99)		25													1	1	2	4	17
17.	Choroby układu trawiennego (K00-K93)		27									3		1	3	4		3	3	10
18.	Choroby skóry i tkanki podskórnej (L00-L99)		0																	
19.	Choroby układu kostno-stawowego, mięśniowego i tkanki łącznej (M00-M99)		0																	
20.	Choroby układu moczowo-płciowego (N00-N99)		12	1													2		2	7
21.	Ciąża, poród i połóg (O00-O99)		0																	
22.	Niektóre stany rozpoczynające się w okresie okołoporodowym (P00-P96)		1	1																
23.	Wady rozwojowe wrodzone, zniekształcenia i aberracje chromosomowe (Q00-Q99)		0																	
24.	Objawy, cechy chorobowe oraz nieprawidłowe wyniki badań klinicznych i laboratoryjnych gdzie indziej nie sklasyfikowane (R00-R99)		50										2		1	2		1		44
25.	Zewnętrzne przyczyny, zachorowania i zgonu (V01-Y98)		53			3		1		2	5	5	2	6	8	4	6		2	9

Główne przyczyny zgonów zgodnie z klasyfikacją międzynarodową ICD-10 (bezwzględna liczba zgonów) Rok 2005

WOJEWÓDZTWO ŚWIĘTOKRZYSKIE

Lp.	przyczyny zgonów zgodnie z klasyfikacją międzynarodową ICD-10 (kat. 3-znakową)	POWIAT STASZOWSKI										Kod terytorialny 2612							
		Ogółem	z tego w grupach wiekowych																
			Poniżej roku	1-4	5-9	10-14	15-19	20-24	25-29	30-34	35-39	40-44	45-49	50-54	55-59	60-64	65-69	70-74	75+
1	2	3	4	5	6	7	8	9	10	11	12	13	14	15	16	17	18	19	20
1.	Niektóre choroby zakaźne i pasożytnicze (A00-B99)	3	1	0	0	0	0	0	0	0	0	0	1	0	0	0	0	1	0
2.	Nowotwory (C00-D48)	170	0	0	0	0	0	1	1	1	1	3	6	14	16	8	18	24	77
3.	Sutka (C 50)	7	0	0	0	0	0	0	0	0	0	0	1	1	1	1	1	1	2
4.	w tym Szyjki macicy (C 53)	4	0	0	0	0	0	0	0	0	0	0	1	0	1	1	1	0	0
5.	Gruzołu krokowego (C 61)	8	0	0	0	0	0	0	0	0	0	0	0	0	1	0	1	0	6
6.	Choroby krwi i narządów krwiotwórczych oraz niektóre choroby przebiegające z udziałem mechanizmów autoimmunologicznych (D50-D89)	1	0	0	0	0	0	0	0	0	0	0	0	0	0	0	0	0	1
7.	Zaburzenia wydzielania wewnętrznego, stanu odżywiania i przemiany maetabolicznej (E00-E90)	15	0	0	0	0	0	0	0	0	0	0	0	0	1	0	0	5	9
8.	w tym Cukrzyca (E 10- E 14)	12	0	0	0	0	0	0	0	0	0	0	0	0	1	0	0	5	6
9.	Zaburzenia psychiczne i zaburzenia zachowania (F00-F99)	4	0	0	0	0	0	0	0	0	0	0	1	0	0	0	1	1	1
10.	Choroby układu nerwowego (G00-G99)	19	0	0	0	0	1	0	0	1	0	1	1	1	4	1	2	0	7
11.	Choroby oka i przydatków oka (H00-H59)	0	0	0	0	0	0	0	0	0	0	0	0	0	0	0	0	0	0
12.	Choroby ucha i wyrostka sutkowatego (H60-H95)	0	0	0	0	0	0	0	0	0	0	0	0	0	0	0	0	0	0
13.	Choroby układu krążenia (I00-I99)	385	0	0	0	0	0	0	0	1	2	5	1	7	19	9	12	41	288
14.	w tym Choroba niedokrwienna serca (I 20-I 25)	120	0	0	0	0	0	0	0	0	0	1	1	4	3	2	8	16	85
15.	w tym Choroby naczyń mózgowych (I 60-I 69)	145	0	0	0	0	0	0	0	1	1	4	0	1	6	3	11	16	102
16.	Choroby układu oddechowego (J00-J99)	32	0	0	0	0	0	0	0	0	0	0	0	1	0	1	1	1	28
17.	Choroby układu trawiennego (K00-K93)	20	0	0	0	0	0	0	1	1	0	0	1	0	0	2	0	1	14
18.	Choroby skóry i tkanki podskórnej (L00-L99)	0	0	0	0	0	0	0	0	0	0	0	0	0	0	0	0	0	0
19.	Choroby układu kostno-stawowego, mięśniowego i tkanki łącznej (M00-M99)	0	0	0	0	0	0	0	0	0	0	0	0	0	0	0	0	0	0
20.	Choroby układu moczowo-płciowego (N00-N99)	10	0	0	0	0	0	0	0	0	0	1	0	0	0	1	1	1	6
21.	Ciąża, poród i połóg (O00-O99)	0	0	0	0	0	0	0	0	0	0	0	0	0	0	0	0	0	0
22.	Niektóre stany rozpoczynające się w okresie okołoporodowym (P00-P96)	0	0	0	0	0	0	0	0	0	0	0	0	0	0	0	0	0	0
23.	Wady rozwojowe wrodzone, zniekształcenia i aberracje chromosomowe (Q00-Q99)	1	1	0	0	0	0	0	0	0	0	0	0	0	0	0	0	0	0
24.	Objawy, cechy chorobowe oraz nieprawidłowe wyniki badań klinicznych i laboratoryjnych jednostek chorobowych gdzie indziej niesklasyfikowane (R00-R99)	72	0	0	0	0	0	2	0	0	2	0	2	3	1	2	3	3	54
25.	Zewnętrzne przyczyny zachorowania i zgonu (V01-Y98)	60	0	0	0	0	1	1	4	5	4	3	4	7	10	7	0	3	11

Główne przyczyny zgonów zgodnie z klasyfikacją międzynarodową ICD-10, wg grup, w poszczególnych powiatach																				
ŚWIĘTOKRZYSKIE		Powiat	WŁOSZCZOWSKI																	
			2613																	
Lp.	przyczyny zgonów zgodnie z klasyfikacją międzynarodową ICD-10 (kat. 3-znakową)		ogółem	Rok 2006																
				z tego w grupach wiekowych																
			Poniżej roku	1-4	5-9	10-14	15-19	20-24	25-29	30-34	35-39	40-44	45-49	50-54	55-59	60-64	65-69	70-74	75 +	
1	2		3	4	5	6	7	8	9	10	11	12	13	14	15	16	17	18	19	20
1.	Niektóre choroby zakaźne i pasożytnicze (A00-B99)		4																1	3
2.	Nowotwory (C00-D48)		97									1	2	5	5	11	5	14	11	43
3.	w tym	sutka (C 50)	7									1						1	2	3
4.		szyjki macicy (C53)	1										1							
5.		gruczołu krokowego (C61)	7																	
6.	Choroby krwi i narządów krwiotwórczych oraz niektóre choroby przebiegające z udziałem mechanizmów autoimmunologicznych (D50-D89)		2																1	1
7.	Zaburzenia wydzielania wewnętrznego, stanu odżywienia i przemiany metabolicznej (E00-E90)		12												1		1		3	7
8.	w tym	cukrzyca (E10-E14)	12												1		1		3	7
9.	Zaburzenia psychiczne i zaburzenia zachowania (F00-F99)		13							1	2			3	1	1	1	2		2
10.	Choroby układu nerwowego (G00-G99)		9												2	1	1		1	4
11.	Choroby oka i przydatków oka (H00-H59)		0																	
12.	Choroby ucha i wyrostka sutkowatego (H 60-H95)		0																	
13.	Choroby układu krążenia (I00-I99)		314					1					3	5	4	15	16	15	23	232
14.	w tym	choroba niedokrwienna serca (I20-I25)	115										2	2	4	6	4	10		87
15.		choroby naczyń mózgowych (I60-I69)	73										1	2	1	4	4	3	9	49
16.	Choroby układu oddechowego (J00-J99)		28												3			2	1	22
17.	Choroby układu trawiennego (K00-K93)		14								1				1		1	1	2	8
18.	Choroby skóry i tkanki podskórnej (L00-L99)		0																	
19.	Choroby układu kostno-stawowego, mięśniowego i tkanki łącznej (M00-M99)		1																	1
20.	Choroby układu moczowo-płciowego (N00-N99)		15							1				1				2	1	10
21.	Ciąża, poród i połóg (O00-O99)		0																	
22.	Niektóre stany rozpoczynające się w okresie okołoporodowym (P00-P96)		1	1																
23.	Wady rozwojowe wrodzone, zniekształcenia i aberracje chromosomowe (Q00-Q99)		1	1																
24.	Objawy, cechy chorobowe oraz nieprawidłowe wyniki badań klinicznych i laboratoryjnych gdzie indziej nie sklasyfikowane (R00-R99)		25										1	3	2	2		2	1	14
25.	Zewnętrzne przyczyny, zachorowania i zgonu (V01-Y98)		34		1			2	2	2	2	2	1	3	4	3	3	2		7

Główne przyczyny zgonów zgodnie z klasyfikacją międzynarodową ICD-10 (bezwzględna liczba zgonów) Rok 2005

WOJEWÓDZTWO ŚWIĘTOKRZYSKIE

Lp.	przyczyny zgonów zgodnie z klasyfikacją międzynarodową ICD-10 (kat. 3-znakową)	POWIAT WŁOSZCZOWSKI										Kod terytorialny 2613							
		Ogółem	z tego w grupach wiekowych																
			Ponizżej roku	1-4	5-9	10-14	15-19	20-24	25-29	30-34	35-39	40-44	45-49	50-54	55-59	60-64	65-69	70-74	75 +
1	2	3	4	5	6	7	8	9	10	11	12	13	14	15	16	17	18	19	20
1.	Niektóre choroby zakaźne i pasozytnicze (A00-B99)	1	0	0	0	0	0	0	0	0	0	1	0	0	0	0	0	0	0
2.	Nowotwory (C00-D48)	101	0	0	0	1	0	0	1	1	0	1	5	3	14	12	10	17	36
3.	Sutka (C 50)	9	0	0	0	0	0	0	1	0	0	0	0	1	2	1	0	2	2
4.	w tym Szyjki macicy (C 53)	0	0	0	0	0	0	0	0	0	0	0	0	0	0	0	0	0	0
5.	Gruczołu krokowego (C 61)	6	0	0	0	0	0	0	0	0	0	0	0	0	0	1	0	1	4
6.	Choroby krwi i narządów krwiotwórczych oraz niektóre choroby przebiegające z udziałem mechanizmów autoimmunologicznych (D50-D89)	1	0	0	0	0	0	0	0	0	0	1	0	0	0	0	0	0	0
7.	Zaburzenia wydzielania wewnętrznego, stanu odżywiania i przemiany maetabolicznej (E00-E90)	9	0	0	0	0	0	0	0	0	0	0	0	0	1	0	1	2	5
8.	w tym Cukrzyca (E 10- E 14)	9	0	0	0	0	0	0	0	0	0	0	0	0	1	0	1	2	5
9.	Zaburzenia psychiczne i zaburzenia zachowania (F00-F99)	4	0	0	0	0	0	0	0	0	1	0	0	0	0	0	1	0	2
10.	Choroby układu nerwowego (G00-G99)	8	0	0	0	0	0	0	0	0	0	0	1	0	0	0	1	2	4
11.	Choroby oka i przydatków oka (H00-H59)	0	0	0	0	0	0	0	0	0	0	0	0	0	0	0	0	0	0
12.	Choroby ucha i wyrostka sutkowatego (H60-H95)	0	0	0	0	0	0	0	0	0	0	0	0	0	0	0	0	0	0
13.	Choroby układu krążenia (I00-I99)	264	0	0	0	0	0	0	0	1	1	3	6	4	14	9	18	30	178
14.	w tym Choroba niedokrwienna serca (I 20-I 25)	98	0	0	0	0	0	0	0	0	1	2	1	1	4	3	4	10	72
15.	Choroby naczyń mózgowych (I 60-I 69)	68	0	0	0	0	0	0	0	0	0	1	1	2	5	4	6	5	44
16.	Choroby układu oddechowego (J00-J99)	22	0	0	0	0	0	0	0	0	0	0	0	0	1	1	1	1	18
17.	Choroby układu trawiennego (K00-K93)	23	0	0	0	0	0	1	0	0	0	0	3	1	1	0	1	4	12
18.	Choroby skóry i tkanki podskórnej (L00-L99)	0	0	0	0	0	0	0	0	0	0	0	0	0	0	0	0	0	0
19.	Choroby układu kostno-stawowego, mięśniowego i tkanki łącznej (M00-M99)	0	0	0	0	0	0	0	0	0	0	0	0	0	0	0	0	0	0
20.	Choroby układu moczowo-płciowego (N00-N99)	9	0	0	0	0	0	0	0	0	0	0	0	1	0	0	1	1	6
21.	Ciąża, poród i połóg (O00-P96)	0	0	0	0	0	0	0	0	0	0	0	0	0	0	0	0	0	0
22.	Niektóre stany rozpoczynające się w okresie okołoporodowym (P00-P96)	1	1	0	0	0	0	0	0	0	0	0	0	0	0	0	0	0	0
23.	Wady rozwojowe wrodzone, zniekształcenia i aberracje chromosomowe (Q00-Q99)	0	0	0	0	0	0	0	0	0	0	0	0	0	0	0	0	0	0
24.	Objawy, cechy chorobowe oraz nieprawidłowe wyniki badań klinicznych i laboratoryjnych jednostek chorobowych gdzie indziej niesklasyfikowane (R00-R99)	18	0	0	0	0	0	0	0	0	0	0	3	0	0	1	0	0	14
25.	Zewnętrzne przyczyny zachorowania i zgonu (V01-Y98)	31	0	0	0	0	0	5	1	3	0	2	3	3	1	1	1	1	10

Główne przyczyny zgonów zgodnie z klasyfikacją międzynarodową ICD-10, wg grup, w poszczególnych powiatach																				
ŚWIĘTOKRZYSKIE		Powiat	Nazwa										MIASTO KIELCE							
			Kod terytorialny										2661							
Lp.	przyczyny zgonów zgodnie z klasyfikacją międzynarodową ICD-10 (kat. 3-znakową)		ogółem	Rok 2006																
				z tego w grupach wiekowych																
			Poniżej roku	1-4	5-9	10-14	15-19	20-24	25-29	30-34	35-39	40-44	45-49	50-54	55-59	60-64	65-69	70-74	75 +	
1	2		3	4	5	6	7	8	9	10	11	12	13	14	15	16	17	18	19	20
1.	Niektóre choroby zakaźne i pasożytnicze (A00-B99)		10											1	1		1		3	4
2.	Nowotwory (C00-D48)		422							2	2	2	3	10	31	54	44	60	69	145
3.	w tym	sutka (C 50)	29											1	2	4	3	4	7	8
4.		szyjki macicy (C53)	15												3	3	3	1		5
5.		gruczołu krokowego (C61)	16													1	1	2	3	9
6.	Choroby krwi i narządów krwiotwórczych oraz niektóre choroby przebiegające z udziałem mechanizmów autoimmunologicznych (D50-D89)		1																	1
7.	Zaburzenia wydzielania wewnętrznego, stanu odżywienia i przemiany metabolicznej (E00-E90)		27											1	1	3	2	1	6	13
8.	w tym	cukrzyca (E10-E14)	26											1	1	3	2	1	6	12
9.	Zaburzenia psychiczne i zaburzenia zachowania (F00-F99)		9												2	2	1	1		3
10.	Choroby układu nerwowego (G00-G99)		24		1			1		1		1		1	1	3	1	3	1	10
11.	Choroby oka i przydatków oka (-H59)		0																	
12.	Choroby ucha i wyrostka sutkowatego (H 60-H95)		0																	
13.	Choroby układu krążenia (I00-I99)		635						1		1	3	4	9	18	32	30	48	71	418
14.	w tym	choroba niedokrwienna serca (I20-I25)	192								1		3	4	7	13	18	20	126	
15.		choroby naczyń mózgowych (I60-I69)	158					1				1	3	4	5	10	8	10	23	93
16.	Choroby układu oddechowego (J00-J99)		115								1				1	4	5	8	14	82
17.	Choroby układu trawiennego (K00-K93)		83							1			2	7	8	14	6	5	6	34
18.	Choroby skóry i tkanki podskórnej (L00-L99)		0																	
19.	Choroby układu kostno-stawowego, mięśniowego i tkanki łącznej (M00-M99)		1														1			
20.	Choroby układu moczowo-płciowego (N00-N99)		33										1	2	1		3	4	2	20
21.	Ciąża, poród i połóg (O00-O99)		0																	
22.	Niektóre stany rozpoczynające się w okresie okołoporodowym (P00-P96)		1	1																
23.	Wady rozwojowe wrodzone, zniekształcenia i aberracje chromosomowe (Q00-Q99)		0																	
24.	Objawy, cechy chorobowe oraz nieprawidłowe wyniki badań klinicznych i laboratoryjnych gdzie indziej nie sklasyfikowane (R00-R99)		194	1					2	3	1	4	9	15	26	21	13	8	18	73
25.	Zewnętrzne przyczyny, zachorowania i zgonu (V01-Y98)		100		1	1		4	9	8	3	2	5	5	7	9	4	13	6	23

Główne przyczyny zgonów zgodnie z klasyfikacją międzynarodową ICD-10 (bezwzględna liczba zgonów) Rok 2005

WOJEWÓDZTWO ŚWIĘTOKRZYSKIE

Lp.	przyczyny zgonów zgodnie z klasyfikacją międzynarodową ICD-10 (kat. 3-znakową)	MIASTO KIELCE										Kod terytorialny 2661							
		Ogółem	z tego w grupach wiekowych																
			Poniżej roku	1-4	5-9	10-14	15-19	20-24	25-29	30-34	35-39	40-44	45-49	50-54	55-59	60-64	65-69	70-74	75+
1	2	3	4	5	6	7	8	9	10	11	12	13	14	15	16	17	18	19	20
1.	Niektóre choroby zakaźne i pasożytnicze (A00-B99)	12	1	0	0	0	0	0	0	0	1	0	0	0	0	2	2	1	5
2.	Nowotwory (C00-D48)	453	0	0	0	0	0	2	0	3	1	7	13	39	52	43	65	71	157
3.	Sutka (C 50)	29	0	0	0	0	0	0	0	0	1	1	2	4	5	1	6	2	7
4.	w tym Szyjki macicy (C 53)	6	0	0	0	0	0	0	0	0	0	1	2	1	1	0	0	0	1
5.	Gruzołu krokowego (C 61)	27	0	0	0	0	0	0	0	0	0	0	0	0	2	2	5	3	15
6.	Choroby krwi i narządów krwiotwórczych oraz niektóre choroby przebiegające z udziałem mechanizmów autoimmunologicznych (D50-D89)	6	0	0	0	0	0	0	0	0	0	0	1	0	1	0	0	1	3
7.	Zaburzenia wydzielania wewnętrznego, stanu odżywiania i przemiany materii (E00-E90)	28	0	0	0	0	0	0	0	0	1	0	0	0	1	3	2	4	17
8.	w tym Cukrzyca (E 10- E 14)	25	0	0	0	0	0	0	0	0	0	0	0	0	1	3	2	4	15
9.	Zaburzenia psychiczne i zaburzenia zachowania (F00-F99)	6	0	0	0	0	0	0	0	0	1	0	0	0	1	0	1	0	3
10.	Choroby układu nerwowego (G00-G99)	21	0	1	0	0	1	0	1	0	0	1	1	1	1	1	3	3	7
11.	Choroby oka i przydatków oka (H00-H59)	0	0	0	0	0	0	0	0	0	0	0	0	0	0	0	0	0	0
12.	Choroby ucha i wyrostka sutkowatego (H60-H95)	0	0	0	0	0	0	0	0	0	0	0	0	0	0	0	0	0	0
13.	Choroby układu krążenia (I00-I99)	679	0	0	0	0	1	1	0	1	0	4	17	20	32	29	54	100	420
14.	w tym Choroba niedokrwienna serca (I 20-I 25)	184	0	0	0	0	0	0	0	0	0	0	1	5	10	12	21	29	106
15.	Choroby naczyń mózgowych (I 60-I 69)	174	0	0	0	0	0	0	0	0	0	1	6	5	11	6	13	36	96
16.	Choroby układu oddechowego (J00-J99)	111	0	1	0	0	0	0	0	0	0	0	0	2	3	7	5	15	78
17.	Choroby układu trawiennego (K00-K93)	78	0	0	0	0	0	0	1	0	1	3	4	12	10	6	7	4	30
18.	Choroby skóry i tkanki podskórnej (L00-L99)	0	0	0	0	0	0	0	0	0	0	0	0	0	0	0	0	0	0
19.	Choroby układu kostno-stawowego, mięśniowego i tkanki łącznej (M00-M99)	0	0	0	0	0	0	0	0	0	0	0	0	0	0	0	0	0	0
20.	Choroby układu moczowo-płciowego (N00-N99)	31	0	0	0	0	0	0	1	0	0	1	2	1	2	0	2	5	17
21.	Ciąża, poród i połóg (O00-O99)	0	0	0	0	0	0	0	0	0	0	0	0	0	0	0	0	0	0
22.	Niektóre stany rozpoczynające się w okresie okołoporodowym (P00-P96)	4	4	0	0	0	0	0	0	0	0	0	0	0	0	0	0	0	0
23.	Wady rozwojowe wrodzone, zniekształcenia i aberracje chromosomowe (Q00-Q99)	2	2	0	0	0	0	0	0	0	0	0	0	0	0	0	0	0	0
24.	Objawy, cechy chorobowe oraz nieprawidłowe wyniki badań klinicznych i laboratoryjnych jednostek chorobowych gdzie indziej niesklasyfikowane (R00-R99)	120	0	0	0	0	0	0	3	4	1	10	8	17	15	12	10	11	29
25.	Zewnętrzne przyczyny zachorowania i zgonu (V01-Y98)	95	0	0	0	0	0	8	4	7	1	5	5	10	6	8	8	5	28

Dane ŚCMOZ dotyczą liczby zgonów wyłącznie mieszkańców województwa świętokrzyskiego

**Struktura hospitalizacji ogólnych mieszkańców województwa świętokrzyskiego w 2007 r.
cd.**

WOJEWÓDZTWO ŚWIĘTOKRZYSKIE					
Lp.	Przyczyny hospitalizacja zgodnie z klasyfikacją międzynarodową ICD-10 (kat. 3-znakowa)		Hospitalizacje ogółem		W tym dotyczące mieszkańców województwa
			Liczba	udział % w łącznej liczbie	
1	kod	2	3	4	5
....					
251	D17	Nowotwory niezłośliwe z tkanki tłuszczowej	199	0,07%	190
252	S68	Urazowa amputacja nadgarstka i ręki	197	0,07%	188
253	J37	Przewlekłe zapalenie krtani oraz krtani i tchawicy	196	0,07%	187
254	E66	Otyłość	196	0,07%	191
255	Z13	Specjalne badanie przesiewowe w kierunku innych chorób i zaburzeń	194	0,07%	189
256	N03	Przewlekły zespół zapalenia nerek	194	0,07%	149
257	H93	Inne zaburzenia ucha niesklasyfikowane gdzie indziej	193	0,07%	188
258	N90	Inne niezapalne schorzenia sromu i krocza	192	0,07%	185
259	P05	Opóźniony wzrost płodu i niedożywienie płodu	191	0,07%	175
260	Z85	Nowotwór złośliwy w wywiadzie dotyczącym danej osoby	191	0,07%	166
261	D43	Nowotwór o niepewnym lub nieznanym charakterze centralnego systemu nerwowego	187	0,07%	176
262	D22	Znamiona barwnikowe	184	0,07%	176
263	O21	Niepowsięgliwe wymioty ciężarnych	180	0,07%	162
264	J84	Inne choroby tkanki śródmiąższowej płuc	180	0,07%	170
265	J32	Przewlekłe zapalenie zatok przynosowych	179	0,07%	163
266	T42	Zatrucie lekami przeciwpadaczkowymi, uspokajająco-nasennymi i przeciw chorobie Parkinsona	179	0,07%	173
267	H20	Zapalenie tęczówki i ciała rzęskowego	179	0,07%	165
268	L23	Alergiczne kontaktowe zapalenie skóry	175	0,07%	171
269	R19	Inne objawy podmiotowe i przedmiotowe dotyczące przewodu pokarmowego i jamy brzusznej	174	0,07%	169
270	S92	Złamanie stopy, bez stawu skokowego	174	0,07%	161
271	H35	Inne zaburzenia siatkówki	173	0,06%	171
272	P21	Zamartwica urodzeniowa	173	0,06%	165
273	M45	Zesztywniające zapalenie stawów kręgosłupa	171	0,06%	167
274	M20	Nabyte zniekształcenia palców rąk i stóp	170	0,06%	159
275	N75	Choroby gruczołu przedsiorkowego większego (Bartholina)	169	0,06%	163
276	A05	Inne bakteryjne zatrucia pokarmowe	168	0,06%	157
277	N94	Ból i inne stany związane z żeńskimi narządami płciowymi i cyklem miesięczkowym	167	0,06%	153
278	M08	Młodzieńcze zapalenie stawów	166	0,06%	163
279	J47	Rozstrzenie oskrzeli	164	0,06%	163
280	O28	Nieprawidłowe wyniki przedporodowych rutynowych badań u ciężarnej	164	0,06%	150
281	J93	Odma opłucnowa	162	0,06%	151
282	N21	Kamica dolnych dróg moczowych	161	0,06%	142
283	C62	Nowotwór złośliwy jądra	161	0,06%	156
284	D63	*Niedokrwistość w przebiegu chorób przewlekłych sklasyfikowanych gdzie indziej	159	0,06%	157
285	K42	Przepuklina pępkowa	159	0,06%	153
286	G41	Stan padaczkowy	158	0,06%	150
287	H11	Inne zaburzenia spojówek	158	0,06%	153
288	K22	Inne choroby przelyku	157	0,06%	152
289	J40	Zapalenie oskrzeli nie określone jako ostre albo przewlekłe	156	0,06%	149
290	H36	*Zaburzenia siatkówki w chorobach sklasyfikowanych gdzie indziej	156	0,06%	150
291	P22	Zespół zaburzeń oddychania noworodka	156	0,06%	151
292	M50	Choroby kręgów szyjnych	156	0,06%	153
293	A41	Inne posocznice	153	0,06%	141
294	H60	Zapalenie ucha zewnętrznego	153	0,06%	145
295	K60	Szczelina i przetoka okolic odbytu i odbytnicy	152	0,06%	145
296	D13	Nowotwory niezłośliwe innych i niedokładnie określonych części układu trawiennego	152	0,06%	146
297	I74	Zator i zakrzep tętniczy	149	0,06%	140
298	F98	Inne zaburzenia zachowania i emocji rozpoczynające się zwykle w dzieciństwie i w wieku młodzieńczym	149	0,06%	114
299	E88	Inne zaburzenia metaboliczne	147	0,06%	142
300	N88	Inne niezapalne schorzenia szyjki macicy	147	0,06%	141
301	S81	Otwarta rana podudzia	145	0,05%	137
302	I71	Tętniak i tętniak rozwarstwiający tętnicy głównej	144	0,05%	137
303	Q53	Niezstąpienie jąder	144	0,05%	140
304	M65	Zapalenie błony maziowej i pochewki ścięgna	142	0,05%	132
305	T78	Ujemne skutki, niesklasyfikowane gdzie indziej	142	0,05%	139
306	P03	Stan płodu i noworodka spowodowany innymi powikłaniami czynności porodowej i porodu	141	0,05%	136
307	D51	Niedokrwistości z niedoboru witaminy B12	139	0,05%	136

308	I60	Krwotok podpajęczynówkowy	132	0,05%	121
309	T82	Powikłania protez, wszczepów i przeszczepów sercowych i naczyniowych	132	0,05%	126
310	H81	Zaburzenia układu przedsionkowego	131	0,05%	125
311	C79	Wtórny nowotwór złośliwy innych umiejscowień	130	0,05%	128
312	F10	Zaburzenia psychiczne i zaburzenia zachowania spowodowane użyciem alkoholu	130	0,05%	127
313	L30	Inne zapalenie skóry	129	0,05%	115
314	R57	Wstrząs, gdzie indziej niesklasyfikowany	129	0,05%	117
315	I30	Ostre zapalenie osierdzia	128	0,05%	124
316	C49	Nowotwory złośliwe tkanki łącznej i innych tkanek miękkich	127	0,05%	121
317	I85	Żyłaki przełyku	125	0,05%	124
318	D46	Zespoły mielodysplastyczne	124	0,05%	122
319	T18	Ciało obce przewodu pokarmowego	124	0,05%	113
320	R09	Inne objawy i oznaki chorobowe dotyczące układu krążenia	123	0,05%	112
321	H91	Inna głuchota	123	0,05%	119
322	N34	Zapalenie cewki moczowej i zespół cewkowy	121	0,05%	91
323	H00	Jęczmień i gradówka	121	0,05%	114
324	K90	Nieprawidłowe wchłanianie jelitowe	118	0,04%	117
325	A04	Inne bakteryjne zakażenia jelitowe	117	0,04%	112
326	M67	Inne choroby błony maziowej i ścięgien	116	0,04%	112
327	D47	Nowotwór o niepewnym lub nieznanym charakterze układu limfatycznego, krwiotwórczego i tkanek pokrewnych	116	0,04%	115
328	O23	Zakażenia dróg moczowo-płciowych w ciąży	115	0,04%	104
329	K65	Zapalenie otrzewnej	115	0,04%	104
330	L20	Atopowe zapalenie skóry	115	0,04%	113
331	L72	Torbiele mieszkowe skóry i tkanki podskórnej	115	0,04%	111
332	E21	Nadczynność przytarczyc i inne choroby przytarczyc	115	0,04%	105
333	M35	Inne układowe zajęcia tkanki łącznej	114	0,04%	109
334	I34	Niereumatyczne zaburzenia czynności zastawki dwudzielnej	113	0,04%	110
335	N04	Zespół nerczycowy	112	0,04%	104
336	N73	Inne zapalenia miednicy mniejszej u kobiet	110	0,04%	102
337	K20	Zapalenie przełyku	110	0,04%	105
338	T06	Inne urazy obejmujące liczne okolice ciała, niesklasyfikowane gdzie indziej	109	0,04%	96
339	A69	Inne choroby wywołane przez krętki	109	0,04%	105
340	I45	Inne zaburzenia przewodnictwa	108	0,04%	99
341	O13	Nadciśnienie ciążowe (wywołane ciążą) bez znamionnego białkomoczu	106	0,04%	97
342	Q65	Wrodzone zniekształcenie stawu biodrowego	106	0,04%	103
343	I65	Niedrożność i zwężenie tętnic przedmózgowych nie powodujące zawału mózgu	105	0,04%	92
344	T47	Zatrucie środkami działającymi pierwotnie na układ pokarmowy	105	0,04%	105
345	K61	Ropień okolic odbytu i odbytnicy	105	0,04%	104
346	K41	Przepuklina udowa	104	0,04%	99
347	I86	Żyłaki o innym umiejscowieniu	103	0,04%	88
348	R06	Zaburzenia oddychania	101	0,04%	100
349	T43	Zatrucie lekami psychotropowymi, niesklasyfikowanymi gdzie indziej	100	0,04%	99
350	P12	Uraz porodowy owłosionej skóry głowy	100	0,04%	100
351	I51	Choroby serca niedokładnie określone i powikłania chorób serca	99	0,04%	93
352	O24	Cukrzyca w ciąży	99	0,04%	88
353	H16	Zapalenia rogówki	98	0,04%	91
354	G56	Mononeuropatie kończyny górnej	98	0,04%	92
355	H04	Zaburzenia narządu łzowego	98	0,04%	91
356	T45	Zatrucie środkami działającymi pierwotnie układowo i na składniki krwi, niesklasyfikowanymi gdzie indziej	96	0,04%	91
357	C22	Nowotwór złośliwy wątroby i przewodów żółciowych wewnątrzwątrobowych	96	0,04%	88
358	B27	Mononukleozą zakaźną	95	0,04%	90
359	J30	Naczynioruchowe i uczuleniowe zapalenie (błony śluzowej) nosa	95	0,04%	94
360	S13	Zwichnięcie, skręcenie i naderwanie stawów i więzadeł na poziomie szyi	94	0,04%	83
361	M13	Inne zapalenia stawów	94	0,04%	92
362	M54	Bóle grzbietu	94	0,04%	89
363	S51	Otwarte rany przedramienia	92	0,03%	87
364	P58	Żółtaczka noworodków spowodowana inną nadmierną hemolizą	91	0,03%	84
365	K71	Toksyczna choroba wątroby	91	0,03%	88
366	S53	Zwichnięcie, skręcenie i naderwanie stawów i więzadeł stawu łokciowego	91	0,03%	88
367	M79	Inne choroby tkanek miękkich niesklasyfikowane gdzie indziej	91	0,03%	89
368	O00	Ciąża pozamaciczna	91	0,03%	84
369	P00	Stan płodu i noworodka spowodowany czynnikami matczynymi, które mogą być nie związane z obecną ciążą	90	0,03%	89
370	H34	Zamknięcie naczyń siatkówki	89	0,03%	83
371	T02	Złamania obejmujące liczne okolice ciała	89	0,03%	77
372	M32	Toczeń rumieniowaty układowy	88	0,03%	86
373	B02	Półpasiec [herpes zoster]	87	0,03%	83

374	M10	Dna moczanowa	86	0,03%	83
375	R32	Nietrzymanie moczu, nie określone	86	0,03%	80
376	S36	Uraz narządów jamy brzusznej	85	0,03%	75
377	O42	Przedwczesne pęknięcie błon płodowych	85	0,03%	82
378	R58	Krwotok, gdzie indziej niesklasyfikowany	84	0,03%	79
379	S86	Uraz mięśnia i ścięgna na poziomie podudzia	84	0,03%	80
380	J38	Zapalenie strun głosowych i krtani niesklasyfikowane gdzie indziej	83	0,03%	81
381	P13	Uraz porodowy kości	83	0,03%	79
382	K72	Niewydolność wątroby niesklasyfikowana gdzie indziej	82	0,03%	76
383	O99	Inne choroby matki sklasyfikowane gdzie indziej, lecz wklajające ciężę, poród i połóg	82	0,03%	76
384	Q82	Inne wrodzone wady rozwojowe skóry	81	0,03%	80
385	L05	Torbiel pilonidalna	81	0,03%	77
386	Q96	Zespół Turnera	81	0,03%	77
387	D80	Niedobory odporności z przewagą defektu odporności humoralnej	80	0,03%	79
388	R30	Ból z zaburzeniami oddawania moczu	80	0,03%	79
389	J86	Ropniak opłucnej	79	0,03%	69
390	M22	Choroby rzepek	78	0,03%	76
391	N76	Inne stany zapalne pochwy i sromu	78	0,03%	76
392	M02	Odczynowe zapalenie stawów	77	0,03%	74
393	N89	Inne niezapalne schorzenia pochwy	77	0,03%	75
394	M19	Inne choroby zwyrodnieniowe	76	0,03%	73
395	H43	Zaburzenia ciała szklistego	76	0,03%	73
396	K50	Choroba Crohna [odcinkowe zapalenie jelita]	76	0,03%	74
397	S70	Powierzchniowy uraz biodra i uda	75	0,03%	73
398	T59	Toksyczny efekt innych gazów, dymów i par	75	0,03%	74
399	C82	Chłoniak nieziarniczy guzkowy (grudkowy)	75	0,03%	75
400	L89	Owrzodzenie odleżynowe	75	0,03%	74
401	M15	Zwyrodnienia wielostawowe	75	0,03%	71
402	K11	Choroby gruczołów ślinowych	75	0,03%	72
403	R22	Umiejscowiony obrzęk, guzek, guz skóry i tkanki podskórnej	74	0,03%	70
404	M48	Inne choroby kręgosłupa	74	0,03%	72
405	I40	Ostre zapalenie mięśnia sercowego	73	0,03%	70
406	C45	Międzybłoniak	73	0,03%	65
407	T29	Oparzenia termiczne i chemiczne mnogich okolic ciała	73	0,03%	67
408	I35	Niereumatyczne zaburzenia funkcji zastawki tętnicy głównej	72	0,03%	71
409	T20	Oparzenia termiczne i chemiczne głowy i szyi	72	0,03%	67
410	L04	Ostre zapalenie węzłów chłonnych	72	0,03%	71
411	P70	Przemijające zaburzenia przemiany węglowodanów swoiste dla płodu i noworodka	71	0,03%	62
412	I72	Tętniak innych tętnic	71	0,03%	69
413	K75	Inne zapalne choroby wątroby	71	0,03%	68
414	T19	Ciało obce w układzie moczowo-płciowym	71	0,03%	57
415	P92	Zaburzenia odżywiania noworodka	69	0,03%	65
416	D39	Nowotwór o niepewnym lub nieznanym charakterze żeńskich narządów płciowych	69	0,03%	58
417	N31	Nerwowo-mięśniowa dysfunkcja pęcherza, niesklasyfikowana gdzie indziej	68	0,03%	62
418	Z51	Inna opieka medyczna	68	0,03%	67
419	J39	Inne choroby górnych dróg oddechowych	67	0,03%	60
420	L98	Inne choroby skóry i tkanki podskórnej, niesklasyfikowane gdzie indziej	67	0,03%	67
421	D86	Sarkoidoza	67	0,03%	53
422	C78	Wtórne nowotwory złośliwe układu oddechowego i trawiennego	66	0,02%	57
423	T21	Oparzenie termiczne i chemiczne tułowia	66	0,02%	64
424	M86	Zapalenie kości i szpiku	65	0,02%	61
425	O12	Obrzęki ciążowe (wywołane ciążą) i białkomocz bez nadciśnienia	65	0,02%	55
426	R13	Dysfagia	65	0,02%	58
427	D61	Inne niedokrwistości aplastyczne	65	0,02%	65
428	R05	Kaszeln	65	0,02%	64
429	R17	Żółtaczka, nie określona	65	0,02%	63
430	T58	Efekt toksyczny tlenu węgla	64	0,02%	62
431	I15	Nadciśnienie wtórne	63	0,02%	54
432	C23	Nowotwór złośliwy pęcherzyka żółciowego	63	0,02%	62
433	J31	Przewlekłe zapalenie błony śluzowej jamy nosowej i gardła	63	0,02%	61
434	I77	Inne zaburzenia czynności tętnic i tętniczek	63	0,02%	63
435	L75	Choroby gruczołów apokrynowych	61	0,02%	60
436	L68	Nadmierne owłosienie [hypertrichosis]	61	0,02%	60
437	R49	Zaburzenia głosu	61	0,02%	59
438	O36	Opieka położnicza z powodu innych znanych lub podejrzewanych zaburzeń płodowych	60	0,02%	55
439	O84	Poród mnogi	60	0,02%	59
440	S31	Otwarta rana brzucha, dolnej części grzbietu i miednicy	60	0,02%	57
441	K12	Zapalenie jamy ustnej i pochodne zmiany	60	0,02%	57

442	J95	Chirurgiczne (pozabiegowe) zaburzenia układu oddechowego niesklasyfikowane gdzie indziej	59	0,02%	57
443	I73	Inne choroby naczyń obwodowych	59	0,02%	55
444	D16	Nowotwory niezłośliwe kości i chrząstek stawowych	59	0,02%	57
445	R00	"Zaburzenia ""bicia"" serca"	58	0,02%	57
446	G43	Migrena	58	0,02%	56
447	M72	Zaburzenia rozrostowe tkanki fibroblastycznej	58	0,02%	55
448	T84	Powikłania protez, wszczepów i przeszczepów ortopedycznych	57	0,02%	56
449	K44	Przepuklina przeponowa	57	0,02%	54
450	N32	Inne zaburzenia pęcherza moczowego	57	0,02%	55
451	M80	Osteoporoza ze złamaniem patologicznym	57	0,02%	57
452	T07	Nieokreślone liczne urazy	57	0,02%	54
453	S27	Uraz innych i nieokreślonych narządów klatki piersiowej	56	0,02%	48
454	O05	Inne poronienie	56	0,02%	55
455	E30	Zaburzenia pokwitania gdzie indziej niesklasyfikowane	56	0,02%	56
456	I27	Inne zespoły sercowo-płucne	56	0,02%	55
457	K82	Inne choroby pęcherzyka żółciowego	56	0,02%	55
458	N08	*Zaburzenia kłębuszków nerkowych w chorobach sklasyfikowanych gdzie indziej	56	0,02%	55
459	K27	Wrzód trawienny o nieokreślonym umiejscowieniu	55	0,02%	49
460	S80	Powierzchniowy uraz podudzia	55	0,02%	48
461	T24	Oparzenie termiczne i chemiczne biodra i kończyny dolnej z wyjątkiem okolicy stawu skokowego i stopy	55	0,02%	55
462	H30	Zapalenie naczyńiówki i siatkówki	55	0,02%	47
463	G82	Porażenie kończyn dolnych i porażenie czterokończynowe	55	0,02%	52
464	G51	Zaburzenia nerwu twarzowego	55	0,02%	55
465	T26	Oparzenia termiczne i chemiczne ograniczone do oka i przydatków oka	54	0,02%	49
466	N80	Gruźlica śródmaciczna (endometrioza)	54	0,02%	51
467	E03	Inne postacie niedoczynności tarczycy	54	0,02%	52
468	C51	Nowotwór złośliwy sromu	53	0,02%	49
469	G20	Choroba Parkinsona	53	0,02%	47
470	P28	Inne zaburzenia oddechowe rozpoczynające się w okresie okołoporodowym	53	0,02%	50
471	C77	Wtórne i nieokreślone nowotwory węzłów chłonnych	52	0,02%	45
472	C03	Nowotwór złośliwy dziąsła	51	0,02%	51
473	P36	Posocznica bakteryjna noworodka	51	0,02%	45
474	T15	Ciało obce w zewnętrznej części oka	51	0,02%	47
475	D11	Nowotwory niezłośliwe dużych gruczołów ślinowych	50	0,02%	48
476	L27	Zapalenie skóry wywołane substancjami wprowadzonymi do ustroju	50	0,02%	49
477	Q63	Inne wrodzone wady rozwojowe nerek	50	0,02%	45
478	N00	Ostry zespół zapalenia nerek	50	0,02%	48
479	Q18	Inne wrodzone wady rozwojowe twarzy i szyi	50	0,02%	49
480	N44	Skreć jądra	50	0,02%	48
481	S73	Zwichnięcie, skręcenie i naderwanie stawu i więzadeł biodra	50	0,02%	46
482	Q66	Wrodzone zniekształcenia stopy	50	0,02%	44
483	N50	Inne zaburzenia męskich narządów płciowych	49	0,02%	43
484	Q61	Wielotorbielowatość nerek	49	0,02%	47
485	S71	Otwarta rana biodra i uda	49	0,02%	43
486	Z98	Inne stany po zabiegach chirurgicznych	49	0,02%	47
487	M95	Inne nabyte zniekształcenia układu mięśniowo-szkieletowego i tkanki łącznej	49	0,02%	47
488	D10	Nowotwór niezłośliwy jamy ustnej i gardła	48	0,02%	48
489	I33	Ostre i podostre zapalenie wsierdza	48	0,02%	45
490	E83	Zaburzenia przemiany mineralnej	48	0,02%	48
491	A87	Wirusowe zapalenie opon mózgowych	48	0,02%	44
492	P61	Inne okołoporodowe zaburzenia hematologiczne	47	0,02%	43
493	P01	Stan płodu i noworodka spowodowany powikłaniami ciąży u matki	47	0,02%	46
494	D33	Niezłośliwy nowotwór mózgu i innych części centralnego systemu nerwowego	47	0,02%	45
495	C04	Nowotwór złośliwy dna jamy ustnej	47	0,02%	46
496	I52	*Inne zaburzenia funkcji serca w chorobach sklasyfikowanych gdzie indziej	47	0,02%	47
497	T22	Oparzenie termiczne i chemiczne barku i kończyny górnej z wyjątkiem nadgarstka i ręki	47	0,02%	47
498	R18	Wodobrzusze	47	0,02%	46
499	T50	Zatrucie lekami moczopędnymi i innymi nieokreślonymi lekami, preparatami farmakologicznymi i substancjami biologicznymi	47	0,02%	47
500	S93	Zwichnięcie, skręcenie i naderwanie stawów i więzadeł stawu skokowego i poziomu stopy	46	0,02%	44
501	I06	Choroby reumatyczne zastawki tętnicy głównej	46	0,02%	45
502	S91	Otwarta rana stawu skokowego i stopy	46	0,02%	44
503	F48	Inne zaburzenia nerwicowe	46	0,02%	40
504	N02	Nawracający i uporczywy krwimocz	46	0,02%	44
505	K04	Choroby miazgi i tkanek okołowierzchołkowych	45	0,02%	44
506	G30	Choroba Alzheimera	45	0,02%	44
507	H72	Ubytek błony bębenkowej	45	0,02%	43
508	Q38	Inne wrodzone wady rozwojowe języka, jamy ustnej i krtani	45	0,02%	44

509	G00	Bakteryjne zapalenie opon mózgowych niesklasyfikowane gdzie indziej	45	0,02%	42
510	T88	Inne powikłania opieki chirurgicznej i medycznej niesklasyfikowane gdzie indziej	45	0,02%	44
511	Q25	Wrodzone wady rozwojowe wielkich tętnic	45	0,02%	42
512	R40	Senność, osłupienie i śpiączka	44	0,02%	40
513	R33	Zatrzymanie moczu	44	0,02%	37
514	C01	Nowotwór złośliwy nasady języka	44	0,02%	42
515	K55	Naczyniowe zaburzenia jelit	44	0,02%	38
516	H46	Zapalenie nerwu wzrokowego	44	0,02%	42
517	O81	Poród pojedynczy przy pomocy kleszczy lub próżniociągu	44	0,02%	43
518	S12	Złamania w obrębie szyi	44	0,02%	38
519	Y91	Objawy działania alkoholu w zależności od stężenia	43	0,02%	43
520	T39	Zatrucie nieopiodowymi środkami przeciwbólowymi, przeciwgorączkowymi i przeciwreumatycznymi	43	0,02%	39
521	P94	Zaburzenie napięcia mięśniowego u noworodka	43	0,02%	43
522	T23	Oparzenie termiczne i chemiczne nadgarstka i ręki	43	0,02%	42
523	C76	Nowotwór złośliwy umiejscowień innych i niedokładnie określonych	43	0,02%	42
524	D18	Naczyniaki krwionośne i chłonne jakiegokolwiek umiejscowienia	42	0,02%	39
525	M71	Inne choroby kałek maziowych	42	0,02%	41
526	O90	Powikłania okresu połogowego, niesklasyfikowane gdzie indziej	41	0,02%	38
527	C10	Nowotwór złośliwy części ustnej gardła (oropharynx)	41	0,02%	32
528	R39	Inne objawy chorobowe dotyczące układu moczowego	41	0,02%	39
529	N12	Cewkowo-śródmiąższowe zapalenie nerek nie określone jako ostre lub przewlekłe	41	0,02%	35
530	D14	Nowotwory niezłośliwe ucha środkowego i układu oddechowego	40	0,01%	38
531	M46	Inne zapalne choroby kręgosłupa	40	0,01%	39
532	B77	Glistnica [askaridoza]	39	0,01%	37
533	G98	Inne zaburzenia układu nerwowego niesklasyfikowane gdzie indziej	39	0,01%	37
534	K13	Inne choroby śluzówki warg i jamy ustnej	39	0,01%	37
535	S69	Inne i nieokreślone urazy nadgarstka i ręki	39	0,01%	32
536	G31	Inne choroby zwyrodnieniowe układu nerwowego niesklasyfikowane gdzie indziej	39	0,01%	38
537	J12	Wirusowe zapalenie płuc niesklasyfikowane gdzie indziej	39	0,01%	38
538	D59	Nabyta niedokrwistość hemolityczna	39	0,01%	37
539	I05	Choroby reumatyczne zastawki dwudzielnej	39	0,01%	36
540	B26	Świnka	38	0,01%	38
541	H33	Odwartwienie i przedarcie siatkówki	38	0,01%	35
542	K02	Próchnica zębów	38	0,01%	38
543	O85	Zakażenie połogowe miejscowe i uogólnione	38	0,01%	33
544	C60	Nowotwór złośliwy prącia	37	0,01%	33
545	T63	Toksyczny efekt kontaktu z jadowitymi zwierzętami	37	0,01%	32
546	O34	Opieka położnicza z powodu znanej lub podejrzewanej nieprawidłowości narządów miednicy	37	0,01%	36
547	N99	Pozabiegowe schorzenia układu moczowo-płciowego, niesklasyfikowane gdzie indziej	37	0,01%	35
548	C38	Nowotwór złośliwy serca, śródpiersia i opłucnej	37	0,01%	35
549	Z09	Badania kontrolne po leczeniu stanów innych niż nowotwory złośliwe	37	0,01%	32
550	M07	*Artropatie towarzyszące łuszczycy i chorobom jelit	37	0,01%	34
551	S63	Zwichnięcie, skręcenie i naderwanie stawów i więzadeł na poziomie nadgarstka i ręki	37	0,01%	34
552	C00	Nowotwory złośliwe wargi	36	0,01%	32
553	J94	Inne choroby opłucnej	36	0,01%	34
554	M85	Inne zaburzenia mineralizacji i struktury kości	36	0,01%	32
555	N19	Nieokreślona niewydolność nerek	36	0,01%	34
556	C41	Nowotwór złośliwy kości i chrząstki stawowej o innym i nieokreślonym umiejscowieniu	36	0,01%	36
557	E16	Inne zaburzenia wydzielania wewnętrznego trzustki	35	0,01%	34
558	L52	Rumień guzowaty [erythema nodosum]	35	0,01%	31
559	H47	Inne zaburzenia nerwu wzrokowego (n.II) i drogi wzrokowej	35	0,01%	33
560	O06	Poronienie, nie określone	35	0,01%	35
561	N48	Inne zaburzenia prącia	35	0,01%	32
562	D34	Niezłośliwy nowotwór tarczycy	34	0,01%	34
563	T62	Efekt toksyczny innych szkodliwych substancji spożytych jak produkt spożywczy	34	0,01%	33
564	S09	Inne i nieokreślone urazy głowy	34	0,01%	34
565	T91	Następstwa urazów szyi i tułowia	34	0,01%	33
566	D75	Inne choroby krwi i narządów krwiotwórczych	34	0,01%	33
567	R92	Nieprawidłowe wyniki badań obrazowych sutka	34	0,01%	34
568	G93	Inne zaburzenia mózgu	34	0,01%	34
569	H50	Inne postacie zeza	34	0,01%	32
570	I82	Inny zatępi i zakrzepy żyłne	34	0,01%	32
571	Q23	Wrodzone wady rozwojowe zastawki aorty i zastawki dwudzielnej	33	0,01%	33
572	C06	Nowotwór złośliwy innych i nieokreślonych części jamy ustnej	33	0,01%	29
573	P37	Inne wrodzone zakażenia i choroby pasożytnicze	33	0,01%	33
574	M34	Twardzina układowa	33	0,01%	32
575	P02	Stan płodu i noworodka spowodowany powikłaniami ze strony łożyska, pępowiny i błon płodowych	33	0,01%	32

576	D53	Inne niedokrwistości z niedoborów pokarmowych	33	0,01%	33
577	B83	Inne robaczyce	33	0,01%	32
578	D68	Inne zaburzenia krzepnięcia	32	0,01%	29
579	K09	Torbiele okolicy jamy ustnej niesklasyfikowane gdzie indziej	32	0,01%	31
580	K10	Inne choroby szczęk i żuchwy	32	0,01%	29
581	K36	Inne zapalenie wyrostka robaczkowego	32	0,01%	32
582	Q43	Inne wrodzone wady rozwojowe jelit	32	0,01%	31
583	K14	Choroby języka	32	0,01%	31
584	N61	Stany zapalne sutka	32	0,01%	30
585	K28	Wrzód żołądka i jelit	32	0,01%	32
586	L91	Przerostowe choroby skóry	31	0,01%	29
587	B80	Owsica [enterobioza]	31	0,01%	31
588	G70	Miastenia ciężka rzekomoporaźna [myasthenia gravis] i inne zaburzenia nerwowo-mięśniowe	31	0,01%	30
589	H44	Zaburzenia gałki ocznej	31	0,01%	31
590	R73	Podwyższone stężenie glukozy	31	0,01%	30
591	G62	Inne polineuropatie	30	0,01%	29
592	M25	Inne choroby stawu niesklasyfikowane gdzie indziej	30	0,01%	29
593	X61	Zamierzone zatrucie przez narażenie na leki przeciwpadaczkowe, uspokajająco-nasenne, przeciw chorobie Parkinsona i psychotropowe, niesklasyfikowane gdzie indziej	30	0,01%	30
594	S21	Rana otwarta klatki piersiowej	30	0,01%	29
595	P08	Zaburzenia związane z przedłużonym trwaniem ciąży i dużą urodzeniową masą ciała	29	0,01%	29
596	C40	Nowotwór złośliwy kości i chrząstki stawowej kończyn	29	0,01%	28
597	C96	Inny i nieokreślony nowotwór złośliwy tkanki limfatycznej, krwiotwórczej i tkanek pokrewnych	29	0,01%	29
598	J80	Zespół ciężkiej niewydolności oddechowej u dorosłych	29	0,01%	27
599	T90	Następstwa urazów głowy	28	0,01%	27
600	M00	Ropne zapalenie stawów	28	0,01%	27
601	M43	Inne zniekształcające choroby grzbietu	28	0,01%	25
602	Q64	Inne wrodzone wady rozwojowe układu moczowego	28	0,01%	28
603	Q54	Spodziectwo	28	0,01%	28
604	I08	Wady wielu zastawek [skojarzone]	28	0,01%	28
605	R60	Obrzęk, gdzie indziej niesklasyfikowany	28	0,01%	27
606	G57	Mononeuropatie kończyny dolnej	28	0,01%	28
607	F84	Całościowe zaburzenia rozwojowe	28	0,01%	27
608	J43	Rozedma płuc	28	0,01%	26
609	T40	Zatrucie środkami narkotycznymi i psychodyleptycznymi (halucynogennymi)	28	0,01%	25
610	G12	Zanik mięśni pochodzenia rdzeniowego i zespoły pokrewne	28	0,01%	23
611	C02	Nowotwór złośliwy innych i nieokreślonych części języka	27	0,01%	22
612	M33	Zapalenie skórno-wielomięśniowe	27	0,01%	26
613	C09	Nowotwory złośliwe migdałka	27	0,01%	24
614	D30	Niezłośliwy nowotwór narządów moczowych	27	0,01%	26
615	P72	Inne przemijające zaburzenia wewnątrzwydzielnicze noworodków	27	0,01%	26
616	S37	Uraz narządów miednicy	27	0,01%	24
617	Q17	Inne wrodzone wady rozwojowe ucha	27	0,01%	27
618	K45	Inne przepukliny brzuszne	27	0,01%	27
619	F45	Zaburzenia występujące pod postacią somatyczną (somatoform disorders)	27	0,01%	26
620	C21	Nowotwór złośliwy odbytu i kanału odbytu	27	0,01%	24
621	N60	Łagodna dysplazja sutka	27	0,01%	27
622	Q55	Inne wrodzone wady rozwojowe narządów płciowych męskich	27	0,01%	26
623	N36	Inne zaburzenia cewki moczowej	27	0,01%	25
624	G21	Parkinsonizm wtórny	26	0,01%	26
625	D31	Niezłośliwy nowotwór oka	26	0,01%	24
626	E75	Zaburzenia przemian sfingolipidów i inne zaburzenia spichrzania lipidów	26	0,01%	26
627	E27	Inne zaburzenia kory nadnerczy	26	0,01%	23
628	C84	Obwodowy i skórny chłoniak z komórek T	26	0,01%	26
629	C24	Nowotwór złośliwy innych i nie określonych części dróg żółciowych	26	0,01%	22
630	C26	Nowotwór złośliwy innych i niedokładnie określonych narządów trawiennych	26	0,01%	23
631	F03	Otępienie bliżej nieokreślone	26	0,01%	26
632	C11	Nowotwór złośliwy części nosowej gardła (nasopharynx)	26	0,01%	23
633	T46	Zatrucie środkami działającymi pierwotnie na układ sercowo-naczyniowy	25	0,01%	25
634	B17	Inne ostre wirusowe zapalenia wątroby	25	0,01%	25
635	T48	Zatrucie środkami pierwotnie działającymi na mięśnie gładkie, szkieletowe i układ oddechowy	25	0,01%	24
636	E80	Zaburzenia przemian porfiryn i bilirubiny	25	0,01%	21
637	J21	Ostre zapalenie oskrzelików	25	0,01%	23
638	S76	Uraz mięśnia i ścięgna na poziomie biodra i uda	24	0,01%	23
639	Z08	Badania kontrolne (uzupełniające) po leczeniu nowotworów złośliwych	24	0,01%	22
640	E89	Zaburzenia wydzielania wewnętrznego i metaboliczne po zabiegach, gdzie indziej niesklasyfikowane	24	0,01%	23
641	B90	Następstwa gruźlicy	24	0,01%	23
642	M94	Inne choroby chrząstki	24	0,01%	21

643	Z30	Postępowanie antykoncepcyjne	24	0,01%	23
644	I31	Inne choroby osierdza	24	0,01%	22
645	G96	Inne choroby ośrodkowego układu nerwowego	24	0,01%	24
646	L94	Inne ograniczone choroby tkanki łącznej	23	0,01%	21
647	P55	Choroba hemolityczna płodu i noworodka	23	0,01%	21
648	S56	Uraz mięśnia i ścięgna na poziomie przedramienia	23	0,01%	20
649	Z01	Inne badania specjalne osób bez dolegliwości i rozpoznania choroby	23	0,01%	23
650	T28	Oparzenia termiczne i chemiczne innych narządów wewnętrznych	23	0,01%	22
651	L43	Liszaj płaski [lichen planus]	23	0,01%	22
652	T25	Oparzenia termiczne i chemiczne okolicy stawu skokowego i stopy	23	0,01%	21
653	M87	Martwica kości	23	0,01%	18
654	E06	Zapalenia tarczycy	23	0,01%	23
655	I95	Niedociśnienie tętnicze	23	0,01%	23
656	S10	Powierzchnowy uraz szyi	22	0,01%	21
657	J85	Ropień płuca i śródpiersia	22	0,01%	19
658	P15	Inne urazy porodowe	22	0,01%	22
659	L84	Nagniotki i modzele	22	0,01%	22
660	Q60	Niewytworzenie nerek i inne zaburzenia związane z redukcją tkanki nerkowej	22	0,01%	20
661	O30	Ciąża mnoga	22	0,01%	22
662	M96	Zaburzenia układu mięśniowo-kostnego niesklasyfikowane gdzie indziej	22	0,01%	22
663	Q20	Wrodzone wady rozwojowe jam i połączeń sercowych	22	0,01%	22
664	E90	*Zaburzenia odżywiania i metaboliczne w chorobach gdzie indziej niesklasyfikowanych	22	0,01%	20
665	Q05	Rozszczep kręgosłupa	22	0,01%	11
666	T17	Ciało obce w drogach oddechowych	22	0,01%	20
667	B01	Ospa wietrzna [varicella]	22	0,01%	21
668	H95	Pooperacyjne zaburzenia ucha i wyrostka sutkowego niesklasyfikowane gdzie indziej	22	0,01%	22
669	D01	Raki in situ innych i nieokreślonych części narządów trawiennych	21	0,01%	21
670	I89	Inne niezakaźne zaburzenia funkcji naczyń i węzłów chłonnych	21	0,01%	21
671	K91	Pooperacyjne zaburzenia układu pokarmowego niesklasyfikowane gdzie indziej	21	0,01%	19
672	S67	Uraz zmiążdżeniowy nadgarstka i ręki	21	0,01%	19
673	J16	Zapalenie płuc wywołane innymi drobnoustrojami niesklasyfikowane gdzie indziej	21	0,01%	20
674	H21	Inne zaburzenia tęczówki i ciała rzęskowego	21	0,01%	19
675	T52	Efekt toksyczny rozpuszczalników organicznych	21	0,01%	20
676	S33	Zwichnięcie, skręcenie i naderwanie stawów i więzadeł odcinka lędźwiowego kręgosłupa i miednicy	21	0,01%	19
677	W57	Ugryzienie lub użądlenie przez niejadowity owada i innego niejadowitego stawonoga	21	0,01%	21
678	I12	Choroba nadcisnieniowa z zajęciem nerek	20	0,01%	20
679	E76	Zaburzenia przemiany glikozoaminoglikanów	20	0,01%	20
680	G37	Inne choroby demielinizacyjne ośrodkowego układu nerwowego	20	0,01%	17
681	H61	Inne choroby ucha zewnętrznego	20	0,01%	20
682	C72	Nowotwór złośliwy rdzenia kręgowego, nerwów czaszkowych i innych części centralnego systemu nerwowego	20	0,01%	20
683	G25	Inne zaburzenia pozapiramidowe i zaburzenia czynności ruchowych	20	0,01%	19
684	T81	Powikłania po zabiegach niesklasyfikowane gdzie indziej	20	0,01%	17
685	E13	Inne określone postaci cukrzycy	20	0,01%	20
686	D66	Dziedziczny niedobór czynnika VIII	19	0,01%	19
687	D72	Inne zaburzenia dotyczące krwinek białych	19	0,01%	19
688	L92	Ziarniniakowe choroby skóry i tkanki podskórnej	19	0,01%	19
689	P24	Zespoły zachłyśnięcia u noworodka	19	0,01%	16
690	D83	Pospolity zmienny niedobór odporności	19	0,01%	19
691	J98	Inne choroby układu oddechowego	19	0,01%	18
692	I66	Niedrożność i zwężenie tętnic mózgowych nie powodujące zawału mózgu	19	0,01%	18
693	R87	Nieprawidłowe wyniki badań materiału z narządów płciowych żeńskich	19	0,01%	18
694	F50	Zaburzenia odżywiania	19	0,01%	19
695	S50	Powierzchnowy uraz przedramienia	19	0,01%	19
696	G03	Zapalenie opon mózgowych wywołane przez inne i nie określone czynniki	19	0,01%	19
697	I62	Inne nieurazowe krwotoki mózgowie	19	0,01%	18
698	L51	Rumień wielopostaciowy [erythema multiforme]	19	0,01%	18
699	F07	Zaburzenia osobowości i zachowania spowodowane chorobą, uszkodzeniem lub dysfunkcją mózgu	19	0,01%	17
700	I88	Nieokreślone zapalenie węzłów chłonnych	19	0,01%	18
701	M24	Inne określone uszkodzenia stawu	19	0,01%	19
702	O16	Nieokreślone nadcisnienie u ciężarnej	19	0,01%	19
703	G91	Wodogłowie	19	0,01%	16
704	H71	Perlak wyrostka sutkowego	19	0,01%	19
705	H83	Inne choroby ucha wewnętrznego	19	0,01%	17
706	P04	Stan płodu i noworodka spowodowany szkodliwymi czynnikami przenoszonymi za pośrednictwem łożyska lub pokarmu matki	19	0,01%	19
707	S41	Otwarta rana barku i ramienia	18	0,01%	15
708	Z76	Osoby stykające się ze służbą zdrowia w innych okolicznościach	18	0,01%	14

709	K37	Zapalenie wyrostka robaczkowego, nie określone	18	0,01%	17
710	H18	Inne zaburzenia rogówki	18	0,01%	16
711	R68	Inne objawy i oznaki ogólne	18	0,01%	18
712	C13	Nowotwór złośliwy części krtańowej gardła (hypopharynx)	18	0,01%	16
713	Z95	Obecność wszczepów i przeszczepów serca i naczyń	18	0,01%	17
714	D35	Niezłośliwy nowotwór innych i nieokreślonych gruczołów wydzielania wewnętrznego	18	0,01%	17
715	X23	Kontakt z szerszeniami, osami i pszczołami	18	0,01%	13
716	L41	Przyluszczyca [parapsoriasis]	18	0,01%	16
717	H28	*Zaćma i inne zaburzenia soczewki w chorobach sklasyfikowanych gdzie indziej	18	0,01%	17
718	Q22	Wrodzone wady rozwojowe zastawki pnia płucnego i zastawki trójdzielnej	18	0,01%	17
719	K66	Inne zaburzenia otrzewnej	18	0,01%	18
720	S96	Uraz mięśnia i ścięgna na poziomie stawu skokowego i stopy	18	0,01%	17
721	L21	Łojotokowe zapalenie skóry	18	0,01%	17
722	C58	Nowotwór złośliwy łożyska	18	0,01%	18
723	M84	Zaburzenia ciągłości kości	17	0,01%	13
724	E20	Niedoczynność przytarczyc	17	0,01%	17
725	R52	Ból gdzie indziej niesklasyfikowany	17	0,01%	16
726	D45	Czerwieńca prawdziwa	17	0,01%	17
727	G81	Porażenie połowicze	17	0,01%	17
728	K00	Zaburzenia rozwoju i wyrzynania się zębów	17	0,01%	16
729	T01	Otwarte rany obejmujące liczne okolice ciała	17	0,01%	16
730	B16	Ostre wirusowe zapalenie wątroby B	17	0,01%	16
731	T16	Ciało obce w uchu	17	0,01%	16
732	L93	Liszaj [toczeń] rumieniowaty	17	0,01%	17
733	I22	"Ponowny zawał serca ("dorzuć")"	17	0,01%	17
734	N15	Inne choroby cewkowo-śródmiąższowe nerek	16	0,01%	12
735	G52	Zaburzenia innych nerwów czaszkowych	16	0,01%	14
736	P54	Inne krwotoki u noworodka	16	0,01%	15
737	P81	Inne zaburzenia regulacji ciepłoty ciała u noworodka	16	0,01%	14
738	B08	Inne zakażenia wirusowe charakteryzujące się uszkodzeniem skóry i błon śluzowych, niesklasyfikowane gdzie indziej	16	0,01%	14
739	I99	Inne i nieokreślone zaburzenia układu krążenia	16	0,01%	16
740	G83	Inne zespoły porażenne	16	0,01%	16
741	C07	Nowotwór złośliwy ślinianki przyusznej	16	0,01%	16
742	I13	Choroba nadciśnieniowa z zajęciem serca i nerek	16	0,01%	15
743	A31	Zakażenia wywołane przez inne prątki	16	0,01%	16
744	G04	Zapalenie mózgu, rdzenia kręgowego oraz zapalenie mózgu i rdzenia kręgowego	16	0,01%	14
745	L29	Świąd [pruritus]	16	0,01%	16
746	S90	Powierzchny uraz stawu skokowego i stopy	16	0,01%	15
747	Z74	Problemy związane z zależnością od opiekuna	16	0,01%	16
748	C31	Nowotwór złośliwy zatok przynosowych	16	0,01%	11
749	M14	*Artropatie w innych chorobach sklasyfikowanych gdzie indziej	16	0,01%	16
750	N14	Zmiany cewkowe i cewkowo-śródmiąższowe wywołane przez leki i metale ciężkie	15	0,01%	15
751	D84	Inne niedobory odporności	15	0,01%	15
752	N29	*Inne zaburzenia nerki i moczowodu w chorobach sklasyfikowanych gdzie indziej	15	0,01%	15
753	D04	Rak in situ skóry	15	0,01%	14
754	K38	Inne choroby wyrostka robaczkowego	15	0,01%	14
755	O35	Opieka położnicza z powodu znanej lub podejrzewanej nieprawidłowości lub uszkodzenia płodu	15	0,01%	15
756	D73	Choroby śledziony	15	0,01%	15
757	A07	Zakażenia jelitowe wywołane przez inne pierwotniaki	15	0,01%	15
758	N71	Zapalenie macicy, z wyłączeniem szyjki	15	0,01%	14
759	E84	Zwłóknienie wielotorbielowate [cystic fibrosis]	15	0,01%	15
760	R23	Inne zmiany skórne	15	0,01%	11
761	L25	Nieokreślone kontaktowe zapalenie skóry	15	0,01%	14
762	J22	Nieokreślone ostre zakażenie dolnych dróg oddechowych	15	0,01%	13
763	S40	Powierzchny uraz barku i ramienia	15	0,01%	14
764	O86	Inne zakażenia połogowe	15	0,01%	15
765	O83	Inny poród pojedynczy z udzieleniem pomocy położniczej	15	0,01%	14
766	E44	Białkowo-energetyczne niedożywienie umiarkowanego i łagodnego stopnia	15	0,01%	15
767	N62	Przerost sutka	15	0,01%	15
768	I38	Zapalenie wsierdzia, zastawki, nie określone	15	0,01%	15
769	Q85	Choroby dziedziczne ze zmianami ektodermalnymi (fakomatozy)	14	0,01%	14
770	G90	Zaburzenia układu wegetatywnego	14	0,01%	12
771	E25	Zespoły nadnerczowo-płciowe	14	0,01%	14
772	Q24	Inne wrodzone wady rozwojowe serca	14	0,01%	13
773	G95	Inne choroby rdzenia kręgowego	14	0,01%	14
774	M89	Inne choroby kości	14	0,01%	14
775	S89	Inne i nieokreślone urazy podudzia	14	0,01%	13

776	M75	Uszkodzenia barku	14	0,01%	14
777	S46	Uraz mięśnia i ścięgna na poziomie barku i ramienia	14	0,01%	13
778	T31	Oparzenia termiczne sklasyfikowane w zależności od rozległości objętej powierzchni ciała	14	0,01%	14
779	A18	Gruźlica innych narządów	14	0,01%	14
780	O62	Nieprawidłowa czynność skurczowa	14	0,01%	12
781	S39	Inne i nieokreślone urazy brzucha, dolnej części grzbietu i miednicy	14	0,01%	12
782	N82	Przetoki w żeńskim narządzie rodnym	14	0,01%	11
783	L70	Trądzik [acne]	14	0,01%	11
784	S60	Powierzchnowy uraz nadgarstka i ręki	14	0,01%	14
785	L99	*Inne schorzenia skóry i tkanki podskórnej w przebiegu chorób sklasyfikowanych gdzie indziej	14	0,01%	14
786	L82	Brodawka łojotokowa (rogowacenie łojotokowe) [seborrheic keratosis]	14	0,01%	14
787	Q03	Wodogłowie wrodzone	14	0,01%	14
788	C17	Nowotwór złośliwy jelita cienkiego	14	0,01%	13
789	O91	Zakażenia gruczołu sutkowego związane z porodem	14	0,01%	9
790	P78	Inne okołoporodowe zaburzenia przewodu pokarmowego	13	0,00%	12
791	T04	Urazy zmiążdżeniowe obejmujące liczne okolice ciała	13	0,00%	12
792	S11	Otwarta rana szyi	13	0,00%	11
793	C97	Nowotwory złośliwe niezależnych (pierwotnych) mnogich umiejscowień	13	0,00%	12
794	M77	Inne entezopatie	13	0,00%	13
795	C65	Nowotwór złośliwy miedniczki nerkowej	13	0,00%	12
796	H82	*Zespoły zawrotów głowy w chorobach sklasyfikowanych gdzie indziej	13	0,00%	13
797	P53	Choroba krwotoczna u płodu i noworodka	13	0,00%	13
798	D36	Niezłośliwy nowotwór o innym i nieokreślonym umiejscowieniu	13	0,00%	13
799	S54	Urazy nerwów na poziomie przedramienia	13	0,00%	13
800	C37	Nowotwór złośliwy grasicy	13	0,00%	13
801	C33	Nowotwór złośliwy tchawicy	13	0,00%	12
802	Q69	Palce dodatkowe	13	0,00%	13
803	Q40	Inne wrodzone wady rozwojowe górnego odcinka przewodu pokarmowego	13	0,00%	11
804	S79	Inne i nieokreślone urazy biodra i uda	13	0,00%	12
805	B07	Brodawki wirusowe	13	0,00%	13
806	T65	Efekt toksyczny innych i nieokreślonych substancji	13	0,00%	12
807	R93	Nieprawidłowe wyniki badań obrazowych innych struktur ciała	13	0,00%	13
808	N74	*Zapalenia miednicy mniejszej u kobiet w chorobach sklasyfikowanych gdzie indziej	13	0,00%	13
809	Q35	Rozszczep podniebienia	13	0,00%	12
810	G06	Ropień i ziarniak śródczaszkowy i w kanale kręgowym	13	0,00%	12
811	C75	Nowotwór złośliwy innych gruczołów wydzielania wewnętrznego i struktur pokrewnych	13	0,00%	12
812	X44	Przypadkowe zatrucie przez narażenie na inne i nieokreślone leki, środki farmakologiczne i substancje biologiczne	13	0,00%	12
813	F80	Specyficzne zaburzenia rozwoju mowy i języka	13	0,00%	11
814	M53	Inne choroby grzbietu niesklasyfikowane gdzie indziej	12	0,00%	12
815	R79	Inne nieprawidłowe wyniki badań biochemicznych krwi	12	0,00%	12
816	D07	Rak in situ innych i nieokreślonych narządów płciowych	12	0,00%	10
817	R80	Izolowany białkomocz [proteinuria]	12	0,00%	12
818	M93	Inne osteochondropatie	12	0,00%	12
819	J91	*Wysięk opłucnowy w przebiegu chorób sklasyfikowanych gdzie indziej	12	0,00%	11
820	M62	Inne choroby mięśni	12	0,00%	11
821	I00	Choroba reumatyczna bez wzmianki o zajęciu serca	12	0,00%	12
822	T60	Toksyczny efekt pestycydów	12	0,00%	10
823	Q04	Inne wrodzone wady rozwojowe mózgu	12	0,00%	11
824	C48	Nowotwór złośliwy przestrzeni zaotrzewnowej i otrzewnej	12	0,00%	12
825	D28	Niezłośliwy nowotwór innych i nieokreślonych żeńskich narządów płciowych	12	0,00%	12
826	G72	Inne miopatie	12	0,00%	11
827	B44	Grzybica kropidlakowa [Aspergiloza]	12	0,00%	12
828	R35	Wielomocz	12	0,00%	12
829	X70	Zamierzone samouszkodzenie przez powieszenie, zadziergnięcie i zadławienie	12	0,00%	12
830	L24	Kontaktowe zapalenie skóry z podrażnienia	12	0,00%	12
831	F01	Ostępnie naczyńowe	11	0,00%	11
832	R63	Objawy i oznaki chorobowe dotyczące pożywienia	11	0,00%	10
833	G61	Polineuropatia zapalna	11	0,00%	10
834	T44	Zatrucie lekami pierwotnie działającymi na autonomiczny układ nerwowy	11	0,00%	11
835	E24	Zespół Cushinga	11	0,00%	10
836	H27	Inne zaburzenia soczewkowe	11	0,00%	11
837	E07	Choroby tarczycy, inne	11	0,00%	11
838	G24	Dystonia	11	0,00%	11
839	C74	Nowotwór złośliwy nadnerczy	11	0,00%	10
840	O01	Zaśniad groniasty	11	0,00%	11
841	C57	Nowotwór złośliwy innych i nieokreślonych żeńskich narządów płciowych	11	0,00%	11
842	L12	Pemfigoid	11	0,00%	9

843	M68	*Choroby błony maziowej i ścięgien w przebiegu schorzeń sklasyfikowanych gdzie indziej	11	0,00%	11
844	B19	Nieokreślone wirusowe zapalenie wątroby	11	0,00%	11
845	Q79	Wrodzone wady rozwojowe układu mięśniowo-szkieletowego, niesklasyfikowane gdzie indziej	11	0,00%	11
846	M91	Osteochondroza stawu biodrowego i miednicy	11	0,00%	11
847	K87	*Schorzenia pęcherzyka żółciowego, dróg żółciowych i trzustki w chorobach sklasyfikowanych gdzie indziej	11	0,00%	10
848	X45	Przypadkowe zatrucie przez narażenie na alkohol	11	0,00%	11
849	N05	Zespół nerczycowy, nie określony	11	0,00%	10
850	I81	Zakrzep żyły wrotnej	10	0,00%	10
851	K77	*Schorzenia wątroby w chorobach sklasyfikowanych gdzie indziej	10	0,00%	10
852	T94	Następstwa urazów obejmujących mnogie okolice ciała	10	0,00%	10
853	I68	*Zaburzenia naczyń mózgowych w chorobach występujących gdzie indziej	10	0,00%	10
854	G50	Zaburzenia nerwu trójdzielnego	10	0,00%	9
855	Q70	Zrost palców	10	0,00%	9
856	G58	Inne mononeuropatie	10	0,00%	10
857	T14	Uraz nieokreślonej okolicy ciała	10	0,00%	9
858	R64	Kacheksja	10	0,00%	10
859	S14	Uraz nerwów i rdzenia kręgowego odcinka szyjnego kręgosłupa	10	0,00%	9
860	G60	Neuropatia samoistna i dziedziczna	10	0,00%	9
861	B34	Zakażenia wirusowe o nieustalonym umiejscowieniu	10	0,00%	9
862	F83	Mieszane specyficzne zaburzenia rozwojowe	10	0,00%	9
863	C14	Nowotwór złośliwy o innym i bliżej nieokreślonym umiejscowieniu w obrębie wargi, jamy ustnej i gardła	10	0,00%	10
864	O75	Inne powikłania czynności porodowej i porodu niesklasyfikowane gdzie indziej	10	0,00%	10
865	J67	Zapalenie płuc z nadwrażliwości wywołane pyłami organicznymi	10	0,00%	10
866	N27	Nerka mała z nieznaną przyczyną	10	0,00%	9
867	C46	Mięsak Kaposi'ego	10	0,00%	10
868	L57	Zmiany skórne wywołane długotrwałą ekspozycją na promieniowanie niejonizujące	10	0,00%	9
869	K06	Inne zaburzenia dziąsła i bezzębny wyrostek żębodołowy	10	0,00%	10
870	T79	Określone wczesne powikłania pourazowe niesklasyfikowane gdzie indziej	10	0,00%	10
871	D58	Inne dziedziczne niedokrwistości hemolityczne	10	0,00%	10
872	L88	Ropne zgorzelińowe zapalenie skóry	9	0,00%	8
873	X20	Kontakt z jadowitymi wężami i jaszczurkami	9	0,00%	7
874	P20	Niedotlenienie wewnętrzne	9	0,00%	9
875	L95	Zapalenie naczyń [vasculitis] ograniczone do skóry, niesklasyfikowane gdzie indziej	9	0,00%	9
876	L53	Inne stany rumieniowe	9	0,00%	9
877	L10	Pęcherzyca	9	0,00%	9
878	N26	Nieokreślony zanik nerki	9	0,00%	8
879	I78	Choroby naczyń włosowatych	9	0,00%	9
880	L13	Inne choroby pęcherzowe	9	0,00%	7
881	I79	*Zaburzenia czynności tętnic, tętniczek i naczyń włosowatych w chorobach sklasyfikowanych gdzie indziej	9	0,00%	9
882	I28	Inne choroby naczyń płucnych	9	0,00%	9
883	X64	Zamierzone zatrucie przez narażenie na inne i nieokreślone leki, środki farmakologiczne i substancje biologiczne	9	0,00%	9
884	C52	Nowotwór złośliwy pochwy	9	0,00%	5
885	O08	Powikłania poronienia, ciąży pozamacicznej i zaśnadiu groniastego	9	0,00%	9
886	E14	Cukrzyca nie określona	9	0,00%	8
887	Q90	Zespół Downa	9	0,00%	8
888	H05	Zaburzenia oczodołu	9	0,00%	9
889	M66	Samoistne pęknięcia błony maziowej ścięgna i ścięgna	9	0,00%	9
890	J69	Zapalenie płuc wywołane ciałami stałymi i ciekłymi	9	0,00%	8
891	R14	Wzdęcie i objawy pokrewne	9	0,00%	9
892	R03	Nieprawidłowy wynik pomiaru ciśnienia tętniczego krwi, bez rozpoznania	9	0,00%	8
893	R62	Brak oczekiwanego prawidłowego rozwoju fizjologicznego	9	0,00%	9
894	D20	Nowotwory niezłośliwe tkanek miękkich otrzewnej i przestrzeni zaotrzewnowej	9	0,00%	7
895	E15	Śpiączka hipoglikemiczna niecukrzycowa	9	0,00%	9
896	L01	Liszajec	8	0,00%	6
897	C47	Nowotwory złośliwe nerwów obwodowych i autonomicznego układu nerwowego	8	0,00%	8
898	R16	Powiększenie wątroby i śledziony gdzie indziej niesklasyfikowana	8	0,00%	8
899	K93	*Schorzenia innych narządów układu pokarmowego w chorobach sklasyfikowanych gdzie indziej	8	0,00%	8
900	D55	Niedokrwistość spowodowana zaburzeniami enzymatycznymi	8	0,00%	8
901	D62	Ostra niedokrwistość pokrwotoczna	8	0,00%	8
902	O73	Zatrzymanie łożyska i błon płodowych, bez krwotoku	8	0,00%	6
903	F20	Schizofrenia	8	0,00%	8
904	I36	Niereumatyczne zaburzenia funkcji zastawki trójdzielną	8	0,00%	7
905	R82	Inne nieprawidłowe wyniki w badaniu moczu	8	0,00%	7
906	Z22	Nosicielstwo chorób zakaźnych	8	0,00%	7
907	T34	Odmrożenie z martwicą tkanki	8	0,00%	8

908	I32	*Zapalenie osierdzia w chorobach sklasyfikowanych gdzie indziej	8	0,00%	8
909	G64	Inne zaburzenia obwodowego układu nerwowego	8	0,00%	7
910	Q36	Rozszczep wargi	8	0,00%	8
911	Q39	Wrodzone wady rozwojowe przetyku	8	0,00%	8
912	S55	Uraz naczyń krwionośnych na poziomie przedramienia	8	0,00%	7
913	L85	Inne zgrubienia naskórka	8	0,00%	8
914	L80	Bielactwo [vitiligo]	8	0,00%	8
915	Q50	Wrodzone wady rozwojowe jajników, jajowodów i więzadeł szerokich macicy	8	0,00%	8
916	J05	Ostre krupowe zapalenie krtani i nagłośni	8	0,00%	8
917	P71	Przemijające zaburzenia przemiany wapnia i magnezu noworodków	8	0,00%	8
918	O44	Łóżysko przodujące	8	0,00%	8
919	P38	Zapalenie pępka noworodka z lub bez łagodnego krwawienia	8	0,00%	8
920	B37	Kandydoza [Candidosis]	8	0,00%	8
921	A37	Krzusiec	8	0,00%	8
922	O63	Poród przedłużony	8	0,00%	8
923	B86	Świerzb	8	0,00%	8
924	A40	Posocznica paciorkowcowa	7	0,00%	7
925	O10	Istniejące uprzednio nadciśnienie wiktające ciążę, poród i połóg	7	0,00%	7
926	C30	Nowotwór złośliwy jamy nosowej i ucha środkowego	7	0,00%	7
927	H80	Otoskleroza	7	0,00%	7
928	Z00	Ogólne badania lekarskie osób bez dolegliwości i rozpoznania choroby	7	0,00%	7
929	A63	Inne choroby przenoszone głównie drogą płciową niesklasyfikowane gdzie indziej	7	0,00%	7
930	M01	*Bezpośrednie infekcje stawów w przebiegu chorób zakaźnych i pasożytniczych sklasyfikowanych gdzie indziej	7	0,00%	6
931	T38	Zatrucia hormonami i ich syntetycznymi substytutami oraz antagonistami, niesklasyfikowanymi gdzie indziej	7	0,00%	7
932	C55	Nowotwór złośliwy nieokreślonej części macicy	7	0,00%	7
933	J92	Błazka opłucnej	7	0,00%	7
934	O48	Ciąża przenoszona	7	0,00%	7
935	I97	Pozabiegowe zaburzenia układu krążenia, niesklasyfikowane gdzie indziej	7	0,00%	7
936	H45	*Zaburzenia ciała szklistego i gałki ocznej w chorobach sklasyfikowanych gdzie indziej	7	0,00%	7
937	D09	Rak in situ innych i nieokreślonych umiejscowień	7	0,00%	5
938	O45	Przedwczesne oddzielenie łożyska	7	0,00%	7
939	N72	Zapalenie szyjki macicy	7	0,00%	7
940	X49	Przypadkowe zatrucie przez narażenie na inne i nieokreślone środki chemiczne i niekorzystne substancje	7	0,00%	7
941	L28	Przewlekły liszaj pospolity i świerzbiczka [prurigo]	7	0,00%	7
942	C12	Nowotwór złośliwy zachyłka gruszkowatego	7	0,00%	7
943	S23	Zwichnięcie, skręcenie i naderwanie stawów i więzadeł klatki piersiowej	7	0,00%	5
944	J14	Zapalenie płuc wywołane pałeczką grypy (Haemophilus influenzae)	7	0,00%	7
945	R29	Inne oznaki i objawy chorobowe dotyczące układu nerwowego i mięśniowo-kostnego	7	0,00%	7
946	S03	Zwichnięcie, skręcenie i naderwanie stawów i więzadeł głowy	7	0,00%	7
947	B96	Inne czynniki bakteryjne jako przyczyna chorób sklasyfikowanych w innych rozdziałach	7	0,00%	7
948	Q68	Inne wrodzone zniekształcenia mięśniowo-kostne	7	0,00%	7
949	W59	Ugryzienie lub zmiżdżenie przez inne gady	7	0,00%	7
950	M76	Entezopatie kończyny dolnej z wyłączeniem stopy	7	0,00%	7
951	B00	Zakażenie wirusem herpes [herpes simplex]	7	0,00%	7
952	S19	Inne i nieokreślone urazy szyi	7	0,00%	7
953	E73	Nietolerancja laktozy	7	0,00%	7
954	S64	Uraz nerwów na poziomie nadgarstka i ręki	7	0,00%	7
955	S75	Uraz naczyń krwionośnych na poziomie biodra i uda	7	0,00%	7
956	T55	Toksyczny efekt mydeł i detergentów	7	0,00%	7
957	Z20	Styczność i narażenie na choroby zakaźne	6	0,00%	6
958	A49	Choroby bakteryjne o nie ustalonym umiejscowieniu narządowym	6	0,00%	6
959	O14	Nadciśnienie ciążowe (wywołane ciążą) ze zmiennym białkomoczem	6	0,00%	5
960	M83	Zmiękczenie kości [osteomalacja] dorosłych	6	0,00%	6
961	C08	Nowotwór złośliwy innych i nieokreślonych dużych gruczołów ślinowych	6	0,00%	5
962	A86	Wirusowe zapalenie mózgu, nie określone	6	0,00%	6
963	A48	Inne choroby bakteryjne niesklasyfikowane gdzie indziej	6	0,00%	6
964	G46	*Zespoły naczyniowe mózgu w chorobach naczyń mózgowych	6	0,00%	5
965	Z48	Inna chirurgiczna opieka pochorobowa	6	0,00%	5
966	B67	Bąblowica [echinococcosis]	6	0,00%	6
967	M31	Inne martwicze choroby naczyń	6	0,00%	6
968	K46	Nieokreślone przepukliny brzuszne	6	0,00%	5
969	Q67	Wrodzone zniekształcenia mięśniowo-kostne w zakresie czaszki, twarzy, kręgosłupa i klatki piersiowej	6	0,00%	6
970	E85	Amyloidoza [skrobiawica]	6	0,00%	5
971	D60	Nabyta aplazja czysto czerwono-krwinkowa (erythroblastopenia)	6	0,00%	6
972	P96	Inne stany rozpoczynające się w okresie okołoporodowym	6	0,00%	5

973	R76	Inne nieprawidłowe wyniki badań immunologicznych surowicy krwi	6	0,00%	5
974	T57	Toksyczny efekt innych substancji nieorganicznych	6	0,00%	6
975	X65	Zamierzone zatrucie przez narażenie na alkohol	6	0,00%	6
976	K05	Zapalenie dziąseł i choroby przyzębia	6	0,00%	6
977	D89	Inne zaburzenia przebiegające z udziałem mechanizmów immunologicznych niesklasyfikowanych gdzie indziej	6	0,00%	6
978	Q41	Wrodzony brak, zarośnięcie lub zwężenie jelita cienkiego	6	0,00%	6
979	E46	Niedożywienie białkowo-energetyczne, nie określone	6	0,00%	6
980	D52	Niedokrwiłość z niedoboru kwasu foliowego	6	0,00%	5
981	T67	Skutki działania gorąca i światła	6	0,00%	6
982	G99	*Inne zaburzenia układu nerwowego w chorobach sklasyfikowanych gdzie indziej	6	0,00%	6
983	N16	*Zaburzenia cewkowo-śródmiąższowe nerek w chorobach sklasyfikowanych gdzie indziej	6	0,00%	5
984	M12	Inne określone artropatie	6	0,00%	5
985	Y11	Zatrucie przez narażenie na leki przeciwpadaczkowe, uspokajająco-nasenne, przeciw chorobie Parkinsona i psychotropowe, niesklasyfikowane gdzie indziej o nieokreślonym zamiarze	6	0,00%	6
986	S59	Inne i nieokreślone urazy przedramienia	6	0,00%	5
987	Z04	Badanie i obserwacja z innych przyczyn	6	0,00%	6
988	N64	Inne zaburzenia sutka	6	0,00%	5
989	G11	Bezład dziedziczny	6	0,00%	6
990	D70	Agranulocytoza	6	0,00%	6
991	C39	Nowotwór złośliwy innych i niedokładnie określonych części układu oddechowego i narządów klatki piersiowej	6	0,00%	6
992	N77	*Owrodzenie i zapalenie sromu i pochwy w chorobach sklasyfikowanych gdzie indziej	6	0,00%	6
993	N25	Zaburzenia wynikające z upośledzonej czynności cewek nerkowych	6	0,00%	5
994	Q31	Wrodzone wady rozwojowe krtni	6	0,00%	6
995	N49	Choroby zapalne męskich narządów płciowych niesklasyfikowane gdzie indziej	6	0,00%	6
996	S29	Inne i nieokreślone urazy klatki piersiowej	6	0,00%	5
997	J62	Pylica spowodowana pyłem zawierającym krzemionkę	6	0,00%	6
998	F41	Inne zaburzenia lękowe	6	0,00%	6
999	L26	Złuszczające zapalenie skóry	6	0,00%	5
1000	D65	Rozsiane wykrzepianie wewnątrznaczyniowe	5	0,00%	5
1001	T95	Następstwa oparzeń termicznych i chemicznych i odmrożeń	5	0,00%	2
1002	T13	Inne urazy kończyny dolnej, poziom nieokreślony	5	0,00%	5
1003	B06	Różyczka [rubeola]	5	0,00%	5
1004	T75	Skutki działania innych czynników zewnętrznych	5	0,00%	5
1005	D32	Nowotwór niezłośliwy opon mózgowych	5	0,00%	5
1006	D26	Inne niezłośliwe nowotwory macicy	5	0,00%	5
1007	W79	Aspiracja i połknięcie pokarmu powodujące zatkanie dróg oddechowych	5	0,00%	5
1008	G71	Pierwotne zaburzenia mięśniowe	5	0,00%	5
1009	F44	Zaburzenia dysocjacyjne (konwersyjne)	5	0,00%	5
1010	D00	Rak in situ jamy ustnej, przełyku i żołądka	5	0,00%	5
1011	Z41	Zabiegi dla celów innych niż poprawa stanu zdrowia	5	0,00%	4
1012	C70	Nowotwór złośliwy opon	5	0,00%	5
1013	F43	Reakcja na ciężki stres i zaburzenia adaptacyjne	5	0,00%	5
1014	W45	Ciało obce lub przedmiot przechodzący przez skórę	5	0,00%	4
1015	T49	Zatrucie środkami działającymi miejscowo na skórę i błonę śluzową oraz lekami używanymi w okulistyce, laryngologii i stomatologii	5	0,00%	4
1016	G36	Inne ostre rozsiane demielinizacje	5	0,00%	5
1017	A38	Szkarlatyna	5	0,00%	4
1018	A39	Zapalenie wywołane dwóinką nagminnego zapalenia opon mózgowo-rdzeniowych [Neisseria meningitidis]	5	0,00%	5
1019	D15	Nowotwór niezłośliwy innych i nieokreślonych narządów klatki piersiowej	5	0,00%	5
1020	R53	Złe samopoczucie, zmęczenie	5	0,00%	5
1021	J99	*Zaburzenia układu oddechowego w przebiegu chorób sklasyfikowanych gdzie indziej	5	0,00%	5
1022	H68	Zapalenie i niedrożność trąbki słuchowej Eustachiusza	5	0,00%	5
1023	Q52	Inne wrodzone wady rozwojowe narządów płciowych żeńskich	5	0,00%	5
1024	O41	Inne zaburzenia wód i błon płodowych	5	0,00%	5
1025	O72	Krwotok w trzecim okresie porodu i po porodzie	5	0,00%	5
1026	R34	Bezmocz i skąpomocz	5	0,00%	4
1027	R47	Zaburzenia mowy nigdzie indziej niesklasyfikowane	5	0,00%	5
1028	Q87	Inne określone zespoły wrodzonych wad rozwojowych dotyczące wielu układów	5	0,00%	5
1029	S87	Uraz zmiążdżeniowy podudzia	5	0,00%	5
1030	M42	Osteochondroza kręgosłupa	5	0,00%	4
1031	J17	Zapalenie płuc w chorobach sklasyfikowanych gdzie indziej	5	0,00%	5
1032	J13	Zapalenie płuc wywołane paciorkowcami (Streptococcus pneumoniae)	5	0,00%	5
1033	S98	Urazowa amputacja stawu skokowego i stopy	5	0,00%	4
1034	O32	Opieka położnicza z powodu znanego lub podejrzanego nieprawidłowego położenia, ustawienia i ułożenia płodu	5	0,00%	5
1035	M73	*Choroby tkanek miękkich w przebiegu schorzeń sklasyfikowanych gdzie indziej	5	0,00%	4

1036	P25	Rozedma śródmiąższowa i stany pokrewne rozpoczynające się w okresie okołoporodowym	5	0,00%	4
1037	J10	Grypa wywołana zidentyfikowanym wirusem	5	0,00%	5
1038	N33	*Zaburzenia pęcherza moczowego w chorobach sklasyfikowanych gdzie indziej	5	0,00%	5
1039	T53	Toksyczny efekt chlorowcowych pochodnych węglowodorów alifatycznych i aromatycznych	4	0,00%	4
1040	S25	Uraz naczyń krwionośnych klatki piersiowej	4	0,00%	4
1041	Q99	Inne aberracje chromosomalne niesklasyfikowane gdzie indziej	4	0,00%	4
1042	J66	Choroba dróg oddechowych wywołana określonym pyłem organicznym	4	0,00%	4
1043	D76	Niektóre choroby dotyczące układu siateczkowo-śródbłonkowego i chłonnego	4	0,00%	4
1044	O22	Powikłania ze strony układu żylnego w czasie ciąży	4	0,00%	4
1045	F02	*Otępienie w innych chorobach sklasyfikowanych gdzie indziej	4	0,00%	3
1046	T83	Powikłanie mechaniczne protez, wszczepów i przeszczepów układu moczopłciowego	4	0,00%	4
1047	Z43	Opieka nad pacjentami ze sztucznymi otworami	4	0,00%	4
1048	F00	*Otępienie w chorobie Alzheimera (G30.-+)	4	0,00%	4
1049	E12	Cukrzyca związana z niedożywieniem	4	0,00%	2
1050	Q74	Inne określone wrodzone wady rozwojowe kończyn(y)	4	0,00%	4
1051	R45	Objawy i oznaki chorobowe dotyczące stanu emocjonalnego	4	0,00%	3
1052	A88	Inne wirusowe zakażenia ośrodkowego układu nerwowego niesklasyfikowane gdzie indziej	4	0,00%	4
1053	O29	Powikłania znieczulenia w czasie ciąży	4	0,00%	4
1054	R69	Nieznane i niedokładnie określone przyczyny chorobowości	4	0,00%	4
1055	B09	Nieokreślone zakażenia wirusowe charakteryzujące się uszkodzeniem skóry i błon śluzowych	4	0,00%	4
1056	E29	Zaburzenie czynności jąder	4	0,00%	3
1057	R25	Zaburzenia ruchów mimowolnych	4	0,00%	4
1058	C94	Inne białaczki określonego rodzaju	4	0,00%	4
1059	Y88	Następstwo opieki chirurgicznej i medycznej jako przyczyny zewnętrznej	4	0,00%	4
1060	Y44	Środki działające pierwotnie na składniki krwi	4	0,00%	4
1061	L81	Inne zaburzenia pigmentacji	4	0,00%	2
1062	Y90	Działanie alkoholu na podstawie oznaczenia jego poziomu we krwi	4	0,00%	4
1063	P52	Śródczaszkowy nieurazowy krwotok u płodu i noworodka	4	0,00%	4
1064	L44	Inne choroby grudkowo-złuszczeniowe	4	0,00%	4
1065	C66	Nowotwór złośliwy moczowodu	4	0,00%	3
1066	L87	Zaburzenia eliminacji przeznaskórkowej	4	0,00%	4
1067	C69	Nowotwór złośliwy oka	4	0,00%	4
1068	P80	Obniżona ciepłota ciała noworodka	4	0,00%	4
1069	L00	Liszczak pęcherzowy noworodków	4	0,00%	4
1070	P14	Uraz porodowy obwodowego układu nerwowego	4	0,00%	4
1071	Q02	Małogłowie	4	0,00%	4
1072	Q81	Pęcherzowe oddzielanie naskórka	4	0,00%	4
1073	M30	Guzkowe zapalenie tętnic i choroby pokrewne	4	0,00%	4
1074	A51	Kiła wczesna	4	0,00%	4
1075	Z37	Wynik porodu	4	0,00%	4
1076	R41	Inne oznaki i objawy chorobowe dotyczące funkcji poznawania i świadomości	4	0,00%	4
1077	Q72	Zniekształcenia zmniejszające kończyny dolnej	4	0,00%	2
1078	Q45	Inne wrodzone wady rozwojowe układu pokarmowego	4	0,00%	4
1079	C88	Złośliwe choroby immunoproliferacyjne	4	0,00%	4
1080	Q42	Wrodzony brak, zarośnięcie lub zwężenie jelita grubego	4	0,00%	4
1081	Z12	Specjalne badanie przesiewowe w kierunku nowotworów	4	0,00%	4
1082	D06	Rak in situ szyjki macicy	4	0,00%	4
1083	Q27	Inne wrodzone wady rozwojowe obwodowego układu naczyniowego	4	0,00%	4
1084	M11	Inne artropatie spowodowane odkładaniem kryształów	4	0,00%	3
1085	O92	Inne choroby sutka i zaburzenia laktacji związane z porodem	4	0,00%	3
1086	C95	Białaczka z komórek nieokreślonego rodzaju	4	0,00%	4
1087	B58	Toksoplazmoza	4	0,00%	4
1088	O66	Inne przyczyny porodu patologicznego	4	0,00%	3
1089	H53	Upośledzenie widzenia	4	0,00%	4
1090	T36	Zatrucie antybiotykami	4	0,00%	4
1091	T33	Powierzchnowe odmrożenie	4	0,00%	4
1092	O04	Poronienie sztuczne (wywołane przez lekarza)	4	0,00%	3
1093	I01	Choroba reumatyczna z zajęciem serca	4	0,00%	4
1094	I23	Niektóre powikłania występujące w czasie ostrego zawału serca	4	0,00%	4
1095	F95	Tiki	4	0,00%	4
1096	G63	*Polineuropatia w chorobach sklasyfikowanych gdzie indziej	4	0,00%	4
1097	L90	Zanikowe schorzenia skóry	4	0,00%	4
1098	S99	Inne i nieokreślone urazy stawu skokowego i stopy	4	0,00%	4
1099	H17	Blizny rogówki i zmętnienia	4	0,00%	4
1100	T09	Inne urazy kręgosłupa i tułowia, poziom nieokreślony	4	0,00%	4
1101	G97	Zaburzenia pozabiegowe układu nerwowego niesklasyfikowane gdzie indziej	4	0,00%	4
1102	H10	Zapalenie spojówek	4	0,00%	4
1103	B33	Inne choroby wirusowe niesklasyfikowane gdzie indziej	3	0,00%	3

1104	T35	Odmrożenie obejmujące mnogie okolice ciała i odmrożenie, nie określone	3	0,00%	3
1105	J70	Choroby układu oddechowego wywołane innymi czynnikami zewnętrznymi	3	0,00%	2
1106	H01	Inne zapalenia powiek	3	0,00%	3
1107	T87	Powikłanie związane z ponownym przyrośnięciem i amputacją	3	0,00%	3
1108	T37	Zatrucie innymi środkami przeciw zakażeniu i lekami przeciwpasożytniczymi	3	0,00%	3
1109	D77	*Inne choroby krwi i narządów krwiotwórczych w przebiegu chorób sklasyfikowanych gdzie indziej	3	0,00%	3
1110	T08	Złamanie kręgosłupa, poziom nieokreślony	3	0,00%	3
1111	R12	Zgaga	3	0,00%	3
1112	D57	Zaburzenia połączone z sierpowatokrwinkowością	3	0,00%	3
1113	N51	*Zaburzenia męskich narządów płciowych w chorobach sklasyfikowanych gdzie indziej	3	0,00%	3
1114	R21	Rumień i inne nieswoiste wysypki skórne	3	0,00%	2
1115	B25	Cytomegalia	3	0,00%	3
1116	H74	Inne zaburzenia ucha środkowego i wyrostka sutkowatego	3	0,00%	3
1117	M60	Zapalenie mięśni	3	0,00%	3
1118	M61	Zwapnienia i skostnienia mięśni	3	0,00%	3
1119	T68	Hypotermia	3	0,00%	3
1120	Z86	Inne określone choroby w wywiadzie dotyczącym danej osoby	3	0,00%	3
1121	E26	Hiperaldosteronizm	3	0,00%	3
1122	A42	Promienica	3	0,00%	3
1123	O40	Wielowodzie	3	0,00%	2
1124	T03	Zwichnięcia, skręcenia i naderwania obejmujące liczne okolice ciała	3	0,00%	2
1125	P76	Inna niedrożność jelit noworodka	3	0,00%	3
1126	Z02	Badania i usługi dla celów administracyjnych	3	0,00%	3
1127	X58	Narażenie na inne określone czynniki	3	0,00%	3
1128	C68	Nowotwór złośliwy innych i nieokreślonych narządów moczowych	3	0,00%	3
1129	X48	Przypadkowe zatrucie przez narażenie na pestycydy	3	0,00%	3
1130	X47	Przypadkowe zatrucie przez narażenie na inne gazy i pary	3	0,00%	3
1131	X46	Przypadkowe zatrucie przez narażenie na rozpuszczalniki organiczne i chlorowcowe węglowodory i ich pary	3	0,00%	3
1132	S97	Uraz zmiążdżeniowy stawu skokowego i stopy	3	0,00%	3
1133	T98	Następstwa innych i nieokreślonych skutków działania czynników zewnętrznych	3	0,00%	3
1134	L22	Pieluszkowe (serwetkowe) zapalenie skóry	3	0,00%	3
1135	L62	*Choroby paznokci w przebiegu schorzeń sklasyfikowanych gdzie indziej	3	0,00%	3
1136	S85	Uraz naczyń krwionośnych na poziomie podudzia	3	0,00%	3
1137	N46	Nieplodność męska	3	0,00%	1
1138	H52	Zaburzenia refrakcji i akomodacji	3	0,00%	3
1139	Q84	Inne wrodzone wady rozwojowe powłok ciała	3	0,00%	3
1140	Y15	Zatrucie przez narażenie na alkohol, o nieokreślonym zamiarze	3	0,00%	2
1141	W54	Ugryzienie lub uderzenie przez psa	3	0,00%	3
1142	K08	Inne zaburzenia zębów i struktur podtrzymujących (podłoża)	3	0,00%	3
1143	H57	Inne zaburzenia oka i przydatków oka	3	0,00%	3
1144	P77	Martwicze zapalenie jelit płodu i noworodka	3	0,00%	3
1145	N42	Inne zaburzenia gruczołu krokowego	3	0,00%	3
1146	S28	Uraz zmiążdżeniowy klatki piersiowej i urazowa amputacja fragmentu klatki piersiowej	3	0,00%	2
1147	T54	Efekt toksycznych substancji żrących	3	0,00%	3
1148	F06	Inne zaburzenia psychiczne spowodowane uszkodzeniem lub dysfunkcją mózgu i chorobą somatyczną	3	0,00%	3
1149	S45	Uraz naczyń krwionośnych na poziomie barku i ramienia	3	0,00%	3
1150	F32	Epizod depresyjny	3	0,00%	3
1151	E79	Zaburzenia przemiany puryn i pirymidyn	3	0,00%	3
1152	R72	Nieprawidłowości krwinek białych gdzie indziej niesklasyfikowane	3	0,00%	3
1153	I98	*Inne zaburzenia funkcji układu krążenia w chorobach sklasyfikowanych gdzie indziej	3	0,00%	3
1154	E74	Inne zaburzenia przemian węglowodanów	3	0,00%	3
1155	R70	Przyspieszone opadanie krwinek czerwonych i zaburzenia lepkości osocza	3	0,00%	3
1156	S35	Uraz naczyń krwionośnych na poziomie brzucha, dolnej części grzbietu i miednicy	3	0,00%	1
1157	I37	Zaburzenia funkcji zastawki pnia płucnego	3	0,00%	3
1158	S49	Inne i nieokreślone urazy barku i ramienia	3	0,00%	3
1159	E41	Wyniszczenie z niedożywienia	3	0,00%	3
1160	S57	Uraz zmiążdżeniowy przedramienia	3	0,00%	3
1161	Q33	Wrodzone wady rozwojowe płuc	2	0,00%	2
1162	F23	Ostre i przemijające zaburzenia psychiatryczne	2	0,00%	2
1163	S24	Uraz nerwów i rdzenia kręgowego odcinka piersiowego kręgosłupa	2	0,00%	2
1164	G73	*Zaburzenia połączeń nerwowo-mięśniowych oraz mięśni w chorobach sklasyfikowanych gdzie indziej	2	0,00%	2
1165	L66	Łysienie bliznowaciejące	2	0,00%	1
1166	K67	*Schorzenia otrzewnej w chorobach zakaźnych sklasyfikowanych gdzie indziej	2	0,00%	2
1167	O88	Zatory z przyczyn położniczych	2	0,00%	2
1168	D02	Rak in situ ucha środkowego i układu oddechowego	2	0,00%	1
1169	S84	Uraz nerwów na poziomie podudzia	2	0,00%	1

1170	F04	Organiczny zespół amnestyczny nie wywołany alkoholem i innymi substancjami psychoaktywnymi	2	0,00%	2
1171	L73	Inne choroby mieszka włosowego	2	0,00%	1
1172	F33	Zaburzenia depresyjne nawracające	2	0,00%	1
1173	X29	Kontakt z nieokreślonym jadowitym zwierzęciem lub rośliną	2	0,00%	2
1174	Y51	Leki pierwotnie działające na autonomiczny układ nerwowy	2	0,00%	2
1175	Q34	Inne wrodzone wady rozwojowe układu oddechowego	2	0,00%	2
1176	Q37	Rozszczep podniebienia wraz z rozszczepem wargi	2	0,00%	2
1177	Z93	Stany związane z obecnością sztucznego otworu	2	0,00%	2
1178	W87	Narażenie na nieokreślony prąd elektryczny	2	0,00%	2
1179	C05	Nowotwór złośliwy podniebienia	2	0,00%	1
1180	W80	Aspiracja i połknięcie innego ciała powodującego zatkanie dróg oddechowych	2	0,00%	2
1181	O61	Nieskuteczne wzniecanie czynności porodowej	2	0,00%	2
1182	N01	Gwałtownie postępujący zespół zapalenia nerek	2	0,00%	2
1183	M63	*Choroby mięśni w przebiegu chorób sklasyfikowanych gdzie indziej	2	0,00%	2
1184	Z32	Badanie i testy ciążowe	2	0,00%	2
1185	D29	Niezłośliwy nowotwór męskich narządów płciowych	2	0,00%	2
1186	K23	*Schorzenia przetyku w chorobach sklasyfikowanych gdzie indziej	2	0,00%	2
1187	O87	Powikłania ze strony układu żylnego w okresie połogu	2	0,00%	2
1188	A52	Kiła późna	2	0,00%	2
1189	L59	Inne choroby skóry i tkanki podskórnej związane z napromieniowaniem	2	0,00%	1
1190	Y19	Zatrucie przez narażenie na inne i nieokreślone środki chemiczne i substancje szkodliwe o nieokreślonym zamiarze	2	0,00%	2
1191	M90	*Choroby kości w przebiegu chorób sklasyfikowanych gdzie indziej	2	0,00%	2
1192	L55	Oparzenie słoneczne	2	0,00%	2
1193	Y14	Zatrucie przez narażenie na inne i nieokreślone leki, środki farmakologiczne i substancje biologiczne, o nieokreślonym zamiarze	2	0,00%	2
1194	L83	Rogowacenie ciemne	2	0,00%	2
1195	Z97	Obecność innych urządzeń	2	0,00%	2
1196	I39	*Zapalenie wsierdza i zaburzenia funkcji zastawek serca w chorobach sklasyfikowanych gdzie indziej	2	0,00%	2
1197	Y05	Przestępstwo seksualne z użyciem przemocy fizycznej	2	0,00%	2
1198	L42	Łupież różowy Giberta [pityriasis rosea Gibert']	2	0,00%	2
1199	C63	Nowotwór złośliwy innych i nieokreślonych męskich narządów płciowych	2	0,00%	2
1200	F28	Inne nieorganiczne zaburzenia psychotyczne	2	0,00%	2
1201	P50	Utrata krwi płodu	2	0,00%	2
1202	X60	Zamierzone zatrucie przez narażenie na nieopiatowe środki przeciwbólowe, przeciwgorączkowe i przeciwreumatyczne	2	0,00%	2
1203	G94	*Inne zaburzenia mózgu w chorobach sklasyfikowanych gdzie indziej	2	0,00%	2
1204	H15	Zaburzenia twardówki	2	0,00%	2
1205	I43	*Kardiomiopatia w chorobach sklasyfikowanych gdzie indziej	2	0,00%	1
1206	G92	Encefalopatia toksyczna	2	0,00%	2
1207	L63	Łysienie plackowate [alopecia areata]	2	0,00%	2
1208	W78	Aspiracja treści żołądkowej	2	0,00%	2
1209	S44	Uraz nerwów barku i ramienia	2	0,00%	2
1210	Z59	Problemy związane z zamieszkaniami i warunkami ekonomicznymi	2	0,00%	2
1211	L74	Choroby gruczołów potowych	2	0,00%	1
1212	H19	*Choroby twardówki i rogówki w chorobach sklasyfikowanych gdzie indziej	2	0,00%	2
1213	P90	Drgawki noworodka	2	0,00%	2
1214	Z96	Obecność innych wszczepów czynnościowych	2	0,00%	2
1215	X69	Zamierzone zatrucie przez narażenie na inne i nieokreślone środki chemiczne i niekorzystne substancje	2	0,00%	1
1216	Z42	Opieka kooperacyjna w chirurgii plastycznej	2	0,00%	2
1217	R43	Zaburzenia węchu i smaku	2	0,00%	2
1218	S38	Uraz zmiążdżeniowy i urazowa amputacja części brzucha, dolnej części grzbietu i miednicy	2	0,00%	2
1219	P35	Wrodzone choroby wirusowe	2	0,00%	2
1220	E64	Następstwa niedożywienia i innych niedoborów pokarmowych	2	0,00%	2
1221	T41	Zatrucie środkami znieczulającymi wziewnymi i gazami leczniczymi	2	0,00%	2
1222	A89	Wirusowe zakażenie ośrodkowego układu nerwowego, nie określone	2	0,00%	2
1223	R26	Nieprawidłowości chodu i poruszania się	2	0,00%	2
1224	N96	Kobieta roniąca nawykowo	2	0,00%	2
1225	G02	*Zapalenie opon mózgowych w innych chorobach zakaźnych i pasożytniczych sklasyfikowanych gdzie indziej	2	0,00%	2
1226	V22	Osoba jadąca na motocyklu ranna w kolizji z dwu lub trzykołowym pojazdem mechanicznym	2	0,00%	2
1227	T80	Powikłania po wlewie, transfuzji i wstrzyknięciu	2	0,00%	2
1228	T32	Oparzenie chemiczne sklasyfikowane w zależności od rozległości objętej powierzchni ciała	2	0,00%	1
1229	G01	*Zapalenie opon mózgowych w chorobach bakteryjnych sklasyfikowanych gdzie indziej	2	0,00%	2
1230	E70	Zaburzenia przemian aminokwasów aromatycznych	2	0,00%	2
1231	Q89	Inne wrodzone wady rozwojowe niesklasyfikowane gdzie indziej	2	0,00%	2
1232	Q91	Zespół Edwardsa i zespół Patau	2	0,00%	2
1233	N22	*Kamica dróg moczowych w chorobach sklasyfikowanych gdzie indziej	2	0,00%	2

1234	H70	Zapalenie wyrostka sutkowatego i stany zbliżone	2	0,00%	2
1235	M49	*Spondylopatie w przebiegu chorób sklasyfikowanych gdzie indziej	2	0,00%	2
1236	J63	Pylica wywołana innymi pyłami nieorganicznymi	2	0,00%	1
1237	A19	Gruźlica prosówkowa	2	0,00%	2
1238	J65	Pylica płuc współistniejąca z gruźlicą	2	0,00%	2
1239	H59	Pooperacyjne zaburzenia oka i przydatków oka, niesklasyfikowane gdzie indziej	2	0,00%	2
1240	G09	Następstwa chorób zapalnych ośrodkowego układu nerwowego	2	0,00%	2
1241	S88	Urazowa amputacja podudzia	2	0,00%	2
1242	I02	Pląsawica reumatyczna	2	0,00%	2
1243	R94	Nieprawidłowe wyniki badań czynnościowych	2	0,00%	2
1244	Q77	Dysplazja kostno-chrzęstna z upośledzeniem wzrostu kości długich i kręgosłupa	2	0,00%	2
1245	W55	Ugryzienie lub uderzenie przez innego ssaka	2	0,00%	2
1246	R90	Nieprawidłowe wyniki badań obrazowych centralnego systemu nerwowego	2	0,00%	1
1247	B95	Paciorkowce i gronkowce jako przyczyna chorób sklasyfikowanych w innych rozdziałach	2	0,00%	2
1248	O33	Opieka położnicza z powodu znanej lub przewidywanej niewspółmierności porodowej	2	0,00%	2
1249	B15	Ostre wirusowe zapalenie wątroby A	2	0,00%	2
1250	R86	Nieprawidłowe wyniki badań materiału z narządów płciowych męskich	2	0,00%	2
1251	R54	Starość	2	0,00%	2
1252	M40	Kifoza i lordoza	2	0,00%	2
1253	B82	Zakażenia pasożytami jelitowymi, nie określone	2	0,00%	2
1254	H54	Ślepota i upośledzenie wzroku	2	0,00%	2
1255	O31	Powikłania typowe dla ciąży mnogiej	2	0,00%	2
1256	F99	Zaburzenie psychiczne, inaczej nie określone	2	0,00%	2
1257	Z34	Nadzór nad ciążą prawidłową	2	0,00%	2
1258	N06	Izolowany białkomocz z określonym uszkodzeniem morfologicznym	2	0,00%	2
1259	I07	Choroby reumatyczne zastawki trójdzielnej	2	0,00%	2
1260	N98	Powikłania związane ze sztucznym zapłodnieniem	2	0,00%	2
1261	M92	Inne osteochondrozy młodzieńcze	1	0,00%	1
1262	Z54	Rekonwalescencja	1	0,00%	1
1263	O25	Niedożywienie w ciąży	1	0,00%	1
1264	B20	Choroba wywołana przez ludzki wirus upośledzenia odporności [HIV], której skutkiem są choroby zakaźne i pasożytnicze	1	0,00%	1
1265	M88	Choroba Pageta [osteitis deformans]	1	0,00%	1
1266	B35	Grzybice skóry [dermatofitozy]	1	0,00%	1
1267	Y83	Operacja chirurgiczna i inne zabiegi chirurgiczne jako przyczyna nieprawidłowej reakcji pacjenta, późniejszych powikłań bez wzmianki o niepowodzeniu w trakcie zabiegu	1	0,00%	1
1268	A53	Inne postacie kiły i kiła nie określona	1	0,00%	
1269	N07	Nefropatia dziedziczna, niesklasyfikowana gdzie indziej	1	0,00%	
1270	A06	Pełzakowica	1	0,00%	1
1271	O64	Poród patologiczny wywołany nieprawidłowym ustawieniem i ułożeniem płodu	1	0,00%	1
1272	A17	+Gruźlica układu nerwowego	1	0,00%	1
1273	B94	Następstwa innych i nieokreślonych chorób zakaźnych i pasożytniczych	1	0,00%	1
1274	O68	Czynność porodowa i poród powikłane przez stan zagrożenia płodu	1	0,00%	1
1275	Z29	Potrzeba innych środków profilaktycznych	1	0,00%	1
1276	M36	*Układowe choroby tkanki łącznej w przebiegu schorzeń sklasyfikowanych gdzie indziej	1	0,00%	1
1277	Z88	W wywiadzie dotyczącym danej osoby występują uczulenia na leki i substancje biologiczne	1	0,00%	
1278	O69	Poród powikłany przez nieprawidłowości pępowiny	1	0,00%	1
1279	B85	Wszawica	1	0,00%	
1280	O70	Pęknięcie krocza w czasie porodu	1	0,00%	1
1281	Z94	Transplantacja narządu lub tkanki	1	0,00%	1
1282	M18	Choroby zwyrodnieniowe pierwszego stawu nadgarstkowo-śródręcznego	1	0,00%	1
1283	B73	Onchocerkozja [onchocercosis]	1	0,00%	1
1284	A92	Inne wirusowe gorączki przenoszone przez komary	1	0,00%	1
1285	A70	Zakażenia Chlamydia psittaci	1	0,00%	1
1286	A68	Gorączka powrotna	1	0,00%	1
1287	B43	Chromomikoza i ropień feomykotyczny	1	0,00%	
1288	A93	Inne gorączki wirusowe przenoszone przez komary niesklasyfikowane gdzie indziej	1	0,00%	1
1289	Z99	Zależność od maszyn i urządzeń niesklasyfikowanych gdzie indziej	1	0,00%	1
1290	Z87	W wywiadzie inne choroby i stany dotyczące danej osoby	1	0,00%	1
1291	A85	Inne wirusowe zapalenia mózgu niesklasyfikowane gdzie indziej	1	0,00%	1
1292	Z33	Ciąża stwierdzona przypadkowo	1	0,00%	1
1293	B64	Nie określone choroby pasożytnicze	1	0,00%	1
1294	M03	*Poinfekcyjne i reaktywne artropatie w przebiegu chorób sklasyfikowanych gdzie indziej	1	0,00%	1
1295	A74	Inne choroby wywołane przez Chlamydie	1	0,00%	1
1296	P10	Rozerwanie struktur śródczaszkowych i krwotok spowodowany urazem porodowym	1	0,00%	1
1297	Z10	Rutynowe ogólne sprawdzenie stanu zdrowia określonych grup ludności	1	0,00%	1
1298	A84	Wirusowe zapalenie mózgu przenoszone przez kleszcze	1	0,00%	1
1299	A00	Cholera	1	0,00%	1

1300	B59	Pneumocystoza	1	0,00%	1
1301	E67	Inne zespoły z przekarmiania	1	0,00%	1
1302	R20	Zaburzenia czucia skórniego	1	0,00%	1
1303	F17	Zaburzenia psychiczne i zaburzenia zachowania spowodowane paleniem tytoniu	1	0,00%	1
1304	F09	Nieokreślone zaburzenia psychiczne organiczne lub objawowe	1	0,00%	1
1305	S16	Uraz mięśnia i ścięgna na poziomie szyi	1	0,00%	1
1306	F05	Majaczenie nie wywołane alkoholem i innymi substancjami psychoaktywnymi	1	0,00%	1
1307	S04	Uraz nerwów czaszkowych	1	0,00%	1
1308	R99	Inne, niedokładnie określone i nieznanne przyczyny umieralności	1	0,00%	1
1309	R85	Nieprawidłowe wyniki badań materiału pochodzącego z przewodu pokarmowego i jamy brzusznej	1	0,00%	1
1310	R81	Glikozuria	1	0,00%	1
1311	T56	Toksyczny efekt metali	1	0,00%	1
1312	R77	Inne zaburzenia dotyczące białek osocza	1	0,00%	1
1313	S26	Uraz serca	1	0,00%	1
1314	E68	Następstwa hiperalimentacji	1	0,00%	1
1315	F51	Nieorganiczne zaburzenia snu	1	0,00%	1
1316	E61	Niedobór innych składników pokarmowych	1	0,00%	1
1317	E59	Niedobór pokarmowy selenu	1	0,00%	1
1318	E55	Niedobór witaminy D	1	0,00%	1
1319	E50	Niedobór witaminy A	1	0,00%	1
1320	J11	Grypa wywołana niezidentyfikowanym wirusem	1	0,00%	1
1321	T61	Efekt toksyczny szkodliwych substancji spożytych jako produkty morza	1	0,00%	1
1322	T64	Efekt toksyczny aflatoksyn i innych mykotoksyn w produktach spożywczych	1	0,00%	1
1323	T69	Inne skutki działania obniżonej temperatury	1	0,00%	1
1324	T71	Duszenie	1	0,00%	1
1325	R44	Inne symptomy i objawy chorobowe dotyczące odczuwania i spostrzegania	1	0,00%	1
1326	Q75	Inne określone wrodzone wady rozwojowe kości czaszki i twarzy	1	0,00%	1
1327	R71	Nieprawidłowości krwinek czerwonych	1	0,00%	1
1328	S65	Uraz naczyń krwionośnych na poziomie nadgarstka i ręki	1	0,00%	1
1329	H03	*Zaburzenia powiek w chorobach sklasyfikowanych gdzie indziej	1	0,00%	1
1330	T11	Inne urazy kończyny górnej, poziom nieokreślony	1	0,00%	1
1331	S94	Urazy nerwów na poziomie kostki i stopy	1	0,00%	1
1332	H42	*Jaskra w chorobach sklasyfikowanych gdzie indziej	1	0,00%	1
1333	S78	Urazowa amputacja biodra z udem	1	0,00%	1
1334	H48	*Zaburzenia nerwu wzrokowego (n.II) i drogi wzrokowej w chorobach sklasyfikowanych gdzie indziej	1	0,00%	1
1335	H49	Zez porażenny	1	0,00%	1
1336	S77	Uraz zmiążdżeniowy biodra z udem	1	0,00%	1
1337	T30	Oparzenie termiczne i chemiczne, okolica ciała nieokreślona	1	0,00%	1
1338	G53	*Zaburzenia nerwów czaszkowych w chorobach sklasyfikowanych gdzie indziej	1	0,00%	1
1339	H67	*Zapalenie ucha środkowego w chorobach sklasyfikowanych gdzie indziej	1	0,00%	1
1340	F19	Zaburzenia psychiczne i zaburzenia zachowania spowodowane naprzemiennym przyjmowaniem środków wyżej wymienionych (F10-F18) i innych środków psychoaktywnych	1	0,00%	1
1341	G32	*Inne zaburzenia zwyrodnieniowe układu nerwowego w chorobach sklasyfikowanych gdzie indziej	1	0,00%	1
1342	E02	Subkliniczna postać niedoczynności tarczycy z powodu niedoboru jodu	1	0,00%	1
1343	H73	Inne choroby błony bębenkowej	1	0,00%	1
1344	G23	Inne choroby zwyrodnieniowe i zwojów podstawy	1	0,00%	1
1345	G22	*Parkinsonizm w chorobach sklasyfikowanych gdzie indziej	1	0,00%	1
1346	H92	Bóle ucha i wyciek z ucha	1	0,00%	1
1347	S58	Urazowa amputacja przedramienia	1	0,00%	1
1348	S47	Uraz zmiążdżeniowy barku i ramienia	1	0,00%	1
1349	F90	Zaburzenia hiperkinetyczne (zespoły nadpodudliwości ruchowej)	1	0,00%	1
1350	F79	Upośledzenie umysłowe, nie określone	1	0,00%	1
1351	F70	Upośledzenie umysłowe lekkie	1	0,00%	1
1352	F64	Zaburzenia identyfikacji płciowej	1	0,00%	1
1353	F63	Zaburzenia nawyków i popędów (impulsów)	1	0,00%	1
1354	H69	Inne zaburzenia trąbki słuchowej Eustachiusza	1	0,00%	1
1355	Q00	Bezmózgowie i podobne wady rozwojowe	1	0,00%	1
1356	T73	Skutki innych niedoborów	1	0,00%	1
1357	X10	Kontakt z gorącymi napojami, jedzeniem, tłuszczami i olejami	1	0,00%	1
1358	X11	Kontakt z gorącą wodą z kranu	1	0,00%	1
1359	X25	Kontakt z innymi określonymi stawnogami	1	0,00%	1
1360	Q30	Wrodzone wady rozwojowe nosa	1	0,00%	1
1361	Q28	Inne wrodzone wady rozwojowe układu krążenia	1	0,00%	1
1362	Q26	Wrodzone wady rozwojowe dużych żył układowych	1	0,00%	1
1363	Q15	Inne wrodzone wady rozwojowe oka	1	0,00%	1
1364	Q11	Bezocze, małowocze i wielkowocze	1	0,00%	1
1365	X40	Przypadkowe zatrucie przez narażenie na nieopiatowe środki przeciwbólowe, przeciwgorączkowe i przeciwreumatyczne	1	0,00%	1

1366	X41	Przypadkowe zatrucie przez narażenie na leki przeciwpadaczkowe, uspokajająco-nasenne, przeciw chorobie Parkinsona i psychotropowe, niesklasyfikowane gdzie indziej	1	0,00%	1
1367	W86	Narażenie na inny określony prąd elektryczny	1	0,00%	1
1368	Q01	Przepuklina mózgowa	1	0,00%	1
1369	W85	Narażenie na linie transmisyjne prądu elektrycznego	1	0,00%	1
1370	P95	Śmierć płodu z nie określonej przyczyny	1	0,00%	1
1371	X63	Zamierzone zatrucie przez narażenie na inne leki działające na autonomiczny układ nerwowy	1	0,00%	1
1372	P75	*Niedrożność smółkowa	1	0,00%	1
1373	X66	Zamierzone zatrucie przez narażenie na rozpuszczalniki organiczne i chlorowcowe węglowodory i ich pary	1	0,00%	1
1374	P51	Krwotok z pępka u noworodka	1	0,00%	1
1375	Y33	Inne określone zdarzenie, o nieokreślonym zamiarze	1	0,00%	1
1376	Y34	Nieokreślone zdarzenie, nieokreślony zamiar	1	0,00%	1
1377	Y40	Antybiotyki stosowane ogólnie	1	0,00%	1
1378	Y45	Leki przeciwbólowe, przeciwgorączkowe i przeciwzapalne	1	0,00%	1
1379	Y47	Leki uspokajające i nasenne	1	0,00%	1
1380	L71	Trądzik różowaty [rosacea]	1	0,00%	1
1381	Q10	Wrodzone wady rozwojowe powiek, aparatu łzowego i oczodołu	1	0,00%	1
1382	V47	Użytkownik samochodu ranny w kolizji z ustalonym lub stałym przedmiotem	1	0,00%	1
1383	E01	Niedoczynność tarczycy z powodu niedoboru jodu i pokrewnych przyczyn	1	0,00%	1
1384	J60	Pylica górników kopalń węgla	1	0,00%	1
1385	D81	Mieszane niedobory odpornościowe	1	0,00%	1
1386	T85	Powikłania innych wewnętrznych urządzeń protezujących, wszczepów i przeszczepów	1	0,00%	1
1387	D71	Zaburzenia czynności granulocytów wielojądrazstych	1	0,00%	1
1388	Q98	Inne aberracje chromosomów płciowych z męskim fenotypem, niesklasyfikowane gdzie indziej	1	0,00%	1
1389	D67	Dziedziczny niedobór czynnika IX	1	0,00%	1
1390	T96	Następstwa zatrucia lekami i substancjami biologicznymi	1	0,00%	1
1391	K01	Wtopione i zaklinowane zęby	1	0,00%	1
1392	V03	Pieszy ranny w kolizji z samochodem, samochodem dostawczym lub ciężarówką	1	0,00%	1
1393	V06	Pieszy ranny w kolizji z innym pojazdem niemechanicznym	1	0,00%	1
1394	X03	Narażenie na kontrolowany ogień, nie w budynku i budowlu	1	0,00%	1
1395	V43	Użytkownik samochodu ranny w kolizji z samochodem, samochodem dostawczym i ciężarowym	1	0,00%	1
1396	Y58	Szczepionki bakteryjne	1	0,00%	1
1397	V49	Użytkownik samochodu ranny w innych i nieokreślonych wypadkach komunikacyjnych	1	0,00%	1
1398	V89	Wypadek pojazdu mechanicznego i niemechanicznego, typ pojazdu nieokreślony	1	0,00%	1
1399	W01	Upadek na tym samym poziomie wskutek potknięcia, poślizgnięcia	1	0,00%	1
1400	W39	Wystrzał ogni sztucznych	1	0,00%	1
1401	W44	Ciało obce wnikające lub przechodzące przez oko lub naturalny otwór ciała	1	0,00%	1
1402	Q80	Wrodzona rybia łuska	1	0,00%	1
1403	Q76	Wrodzone wady rozwojowe kręgosłupa i klatki piersiowej kostnej	1	0,00%	1
1404	W76	Inne przypadkowe powieszenie i zadzierzgnięcie	1	0,00%	1
1405	Q51	Wrodzone wady rozwojowe macicy i szyjki macicy	1	0,00%	1
1406	Q44	Wrodzone wady rozwojowe pęcherzyka żółciowego, przewodów żółciowych i wątroby	1	0,00%	1
1407	W83	Inne nieokreślone utrudnienia oddychania	1	0,00%	1
1408	K07	Nieprawidłowości zębowo-twarzowe [łącznie z wadami zgryzu]	1	0,00%	1
RAZEM			267 002		253 090

Uwaga

Liczba hospitalizacji mieszkańców województwa na podstawie danych przesłanych przez świadczeniodawców.

Nie uwzględnia izby przyjęć, ambulatorium, oddziałów ratunkowych programów terapeutycznych i chemioterapii w trybie ambulatoryjnym.

Liczba hospitalizacji ogółem liczona była po numerze Pesel opiekuna i numerze Pesel świadczeniobiorcy dla rozpoznania ICD wykazanego przez świadczeniodawcę w raporcie statystycznym.

Poprawność przekazanych danych zależy od sposobu interpretacji i wprowadzania ich do systemu KSSWD przez Świadczeniodawcę.

Dane opracowane przez ŚOW NFZ

Prognoza ludności na lata 2005 – 2030 dla poszczególnych powiatów województwa świętokrzyskiego z uwzględnieniem struktury wieku oraz z podziału na miasto – wieś

1. POWIAT BUSKI

Rok	Grupa wieku	Ogółem			Miasta			Wieś		
		razem	mężczyźni	kobiety	razem	mężczyźni	kobiety	razem	mężczyźni	kobiety
2005	Ogółem	73798	36118	37680	17406	8114	9292	56392	28004	28388
	0- 2	1944	997	947	412	208	204	1532	789	743
	3- 6	2692	1362	1330	557	279	278	2135	1083	1052
	7-12	4976	2569	2407	981	483	498	3995	2086	1909
	13-15	2971	1522	1449	593	291	302	2378	1231	1147
	16-18	3128	1626	1502	901	474	427	2227	1152	1075
	19-24	7053	3659	3394	1725	858	867	5328	2801	2527
	0-17	14652	7539	7113	3124	1581	1543	11528	5958	5570
	18-59/64	44726	23753	20973	11584	5693	5891	33142	18060	15082
	18-44	27454	14279	13175	6853	3357	3496	20601	10922	9679
	45-59/64	17272	9474	7798	4731	2336	2395	12541	7138	5403
60+/65+	14420	4826	9594	2698	840	1858	11722	3986	7736	
2010	Ogółem	72212	35404	36808	17170	7968	9202	55042	27436	27606
	0- 2	1884	974	910	395	204	191	1489	770	719
	3- 6	2534	1310	1224	543	271	272	1991	1039	952
	7-12	4047	2070	1977	826	407	419	3221	1663	1558
	13-15	2374	1254	1120	474	235	239	1900	1019	881
	16-18	2767	1440	1327	667	351	316	2100	1089	1011
	19-24	5799	2980	2819	1325	644	681	4474	2336	2138
	0-17	12625	6536	6089	2683	1350	1333	9942	5186	4756
	18-59/64	45170	24318	20852	11291	5677	5614	33879	18641	15238
	18-44	27640	14243	13397	6620	3283	3337	21020	10960	10060
	45-59/64	17530	10075	7455	4671	2394	2277	12859	7681	5178
60+/65+	14417	4550	9867	3196	941	2255	11221	3609	7612	
2015	Ogółem	70966	34902	36064	16937	7831	9106	54029	27071	26958
	0- 2	1895	966	929	398	200	198	1497	766	731
	3- 6	2496	1273	1223	521	263	258	1975	1010	965
	7-12	3792	1982	1810	808	412	396	2984	1570	1414
	13-15	1955	985	970	421	201	220	1534	784	750
	16-18	2145	1139	1006	525	278	247	1620	861	759
	19-24	5038	2678	2360	954	463	491	4084	2215	1869
	0-17	11554	5955	5599	2488	1254	1234	9066	4701	4365
	18-59/64	43828	23793	20035	10475	5359	5116	33353	18434	14919
	18-44	27200	14000	13200	6310	3094	3216	20890	10906	9984
	45-59/64	16628	9793	6835	4165	2265	1900	12463	7528	4935
60+/65+	15584	5154	10430	3974	1218	2756	11610	3936	7674	
2020	Ogółem	69819	34446	35373	16626	7673	8953	53193	26773	26420
	0- 2	1779	913	866	363	183	180	1416	730	686
	3- 6	2475	1278	1197	513	258	255	1962	1020	942
	7-12	3732	1916	1816	774	394	380	2958	1522	1436
	13-15	1860	956	904	408	207	201	1452	749	703
	16-18	1925	1036	889	500	254	246	1425	782	643
	19-24	3998	2101	1897	800	391	409	3198	1710	1488
	0-17	11111	5746	5365	2392	1215	1177	8719	4531	4188
	18-59/64	41649	22671	18978	9619	4980	4639	32030	17691	14339
	18-44	25407	13043	12364	5718	2780	2938	19689	10263	9426
	45-59/64	16242	9628	6614	3901	2200	1701	12341	7428	4913
60+/65+	17059	6029	11030	4615	1478	3137	12444	4551	7893	

2025	Ogółem	68445	33851	34594	16173	7457	8716	52272	26394	25878
	0-2	1542	803	739	307	160	147	1235	643	592
	3-6	2251	1144	1107	454	226	228	1797	918	879
	7-12	3673	1881	1792	757	375	382	2916	1506	1410
	13-15	1861	939	922	397	189	208	1464	750	714
	16-18	1831	986	845	451	238	213	1380	748	632
	19-24	3600	1918	1682	761	368	393	2839	1550	1289
	0-17	10558	5430	5128	2217	1111	1106	8341	4319	4022
	18-59/64	39781	21484	18297	8951	4617	4334	30830	16867	13963
	18-44	23146	11929	11217	5058	2454	2604	18088	9475	8613
	45-59/64	16635	9555	7080	3893	2163	1730	12742	7392	5350
60+/65+	18106	6937	11169	5005	1729	3276	13101	5208	7893	
2030	Ogółem	66904	33078	33826	15625	7202	8423	51279	25876	25403
	0-2	1316	674	642	258	129	129	1058	545	513
	3-6	1933	997	936	385	194	191	1548	803	745
	7-12	3339	1699	1640	673	332	341	2666	1367	1299
	13-15	1850	958	892	383	193	190	1467	765	702
	16-18	1849	961	888	477	245	232	1372	716	656
	19-24	3467	1836	1631	703	345	358	2764	1491	1273
	0-17	9665	4972	4693	2011	1010	1001	7654	3962	3692
	18-59/64	38574	20748	17826	8571	4398	4173	30003	16350	13653
	18-44	20170	10379	9791	4259	2065	2194	15911	8314	7597
	45-59/64	18404	10369	8035	4312	2333	1979	14092	8036	6056
60+/65+	18665	7358	11307	5043	1794	3249	13622	5564	8058	

2. POWIAT JĘDRZEJOWSKI

Rok	Grupa wieku	Ogółem			Miasta			Wieś		
		razem	mężczyźni	kobiety	razem	mężczyźni	kobiety	razem	mężczyźni	kobiety
2005	Ogółem	89025	44050	44975	27491	13394	14097	61534	30656	30878
	0-2	2533	1309	1224	758	389	369	1775	920	855
	3-6	3517	1835	1682	1000	506	494	2517	1329	1188
	7-12	6426	3271	3155	1641	849	792	4785	2422	2363
	13-15	3820	1975	1845	1041	550	491	2779	1425	1354
	16-18	3955	2021	1934	1125	571	554	2830	1450	1380
	19-24	8831	4614	4217	2863	1510	1353	5968	3104	2864
	0-17	18876	9714	9162	5167	2670	2497	13709	7044	6665
	18-59/64	54753	29060	25693	18630	9528	9102	36123	19532	16591
	18-44	33362	17387	15975	10790	5588	5202	22572	11799	10773
	45-59/64	21391	11673	9718	7840	3940	3900	13551	7733	5818
60+/65+	15396	5276	10120	3694	1196	2498	11702	4080	7622	
2010	Ogółem	87013	43087	43926	26913	13139	13774	60100	29948	30152
	0-2	2461	1271	1190	706	365	341	1755	906	849
	3-6	3322	1708	1614	972	494	478	2350	1214	1136
	7-12	5292	2745	2547	1529	787	742	3763	1958	1805
	13-15	3113	1581	1532	809	423	386	2304	1158	1146
	16-18	3435	1734	1701	863	439	424	2572	1295	1277
	19-24	7318	3827	3491	1979	1031	948	5339	2796	2543
	0-17	16456	8454	8002	4552	2348	2204	11904	6106	5798
	18-59/64	54905	29585	25320	18027	9487	8540	36878	20098	16780
	18-44	33680	17563	16117	10597	5574	5023	23083	11989	11094
	45-59/64	21225	12022	9203	7430	3913	3517	13795	8109	5686
60+/65+	15652	5048	10604	4334	1304	3030	11318	3744	7574	

2015	Ogółem	85159	42285	42874	26355	12885	13470	58804	29400	29404
	0- 2	2414	1250	1164	662	337	325	1752	913	839
	3- 6	3187	1648	1539	899	463	436	2288	1185	1103
	7-12	5008	2586	2422	1481	766	715	3527	1820	1707
	13-15	2533	1323	1210	738	384	354	1795	939	856
	16-18	2768	1402	1366	731	385	346	2037	1017	1020
	19-24	6282	3255	3027	1560	810	750	4722	2445	2277
	0-17	14950	7729	7221	4272	2203	2069	10678	5526	5152
	18-59/64	52739	28704	24035	16426	8890	7536	36313	19814	16499
	18-44	33361	17272	16089	10217	5385	4832	23144	11887	11257
	45-59/64	19378	11432	7946	6209	3505	2704	13169	7927	5242
60+/65+	17470	5852	11618	5657	1792	3865	11813	4060	7753	
2020	Ogółem	83427	41485	41942	25651	12539	13112	57776	28946	28830
	0- 2	2236	1144	1092	583	302	281	1653	842	811
	3- 6	3157	1637	1520	843	429	414	2314	1208	1106
	7-12	4802	2484	2318	1352	695	657	3450	1789	1661
	13-15	2481	1288	1193	724	371	353	1757	917	840
	16-18	2458	1260	1198	723	382	341	1735	878	857
	19-24	5021	2616	2405	1292	682	610	3729	1934	1795
	0-17	14298	7386	6912	3973	2050	1923	10325	5336	4989
	18-59/64	49643	27009	22634	14895	8162	6733	34748	18847	15901
	18-44	31396	16164	15232	9436	4947	4489	21960	11217	10743
	45-59/64	18247	10845	7402	5459	3215	2244	12788	7630	5158
60+/65+	19486	7090	12396	6783	2327	4456	12703	4763	7940	
2025	Ogółem	81487	40514	40973	24837	12121	12716	56650	28393	28257
	0- 2	1895	985	910	474	244	230	1421	741	680
	3- 6	2867	1474	1393	732	373	359	2135	1101	1034
	7-12	4766	2456	2310	1279	649	630	3487	1807	1680
	13-15	2367	1233	1134	670	353	317	1697	880	817
	16-18	2383	1227	1156	669	344	325	1714	883	831
	19-24	4495	2363	2132	1257	669	588	3238	1694	1544
	0-17	13471	6965	6506	3592	1850	1742	9879	5115	4764
	18-59/64	47322	25475	21847	14112	7682	6430	33210	17793	15417
	18-44	28144	14500	13644	8058	4254	3804	20086	10246	9840
	45-59/64	19178	10975	8203	6054	3428	2626	13124	7547	5577
60+/65+	20694	8074	12620	7133	2589	4544	13561	5485	8076	
2030	Ogółem	79186	39306	39880	23854	11610	12244	55332	27696	27636
	0- 2	1627	836	791	410	205	205	1217	631	586
	3- 6	2398	1236	1162	605	310	295	1793	926	867
	7-12	4298	2192	2106	1086	549	537	3212	1643	1569
	13-15	2365	1227	1138	635	327	308	1730	900	830
	16-18	2323	1187	1136	614	312	302	1709	875	834
	19-24	4386	2306	2080	1224	640	584	3162	1666	1496
	0-17	12260	6294	5966	3155	1599	1556	9105	4695	4410
	18-59/64	46036	24763	21273	13646	7449	6197	32390	17314	15076
	18-44	24531	12650	11881	6781	3569	3212	17750	9081	8669
	45-59/64	21505	12113	9392	6865	3880	2985	14640	8233	6407
60+/65+	20890	8249	12641	7053	2562	4491	13837	5687	8150	

3. POWIAT KAZIMIERSKI

Rok	Grupa wieku	Ogółem			Miasta			Wieś		
		razem	mężczyźni	kobiety	razem	mężczyźni	kobiety	razem	mężczyźni	kobiety
2005	Ogółem	35888	17644	18244	7125	3382	3743	28763	14262	14501
	0-2	867	442	425	148	75	73	719	367	352
	3-6	1252	618	634	220	114	106	1032	504	528
	7-12	2476	1285	1191	433	220	213	2043	1065	978
	13-15	1591	782	809	344	163	181	1247	619	628
	16-18	1545	796	749	341	170	171	1204	626	578
	19-24	3403	1831	1572	758	406	352	2645	1425	1220
	0-17	7216	3651	3565	1360	685	675	5856	2966	2890
	18-59/64	21317	11495	9822	4548	2322	2226	16769	9173	7596
	18-44	13217	6967	6250	2789	1398	1391	10428	5569	4859
	45-59/64	8100	4528	3572	1759	924	835	6341	3604	2737
	60+/65+	7355	2498	4857	1217	375	842	6138	2123	4015
2010	Ogółem	34854	17158	17696	6889	3247	3642	27965	13911	14054
	0-2	848	434	414	139	71	68	709	363	346
	3-6	1149	595	554	188	99	89	961	496	465
	7-12	1920	968	952	355	176	179	1565	792	773
	13-15	1178	606	572	223	121	102	955	485	470
	16-18	1382	679	703	273	121	152	1109	558	551
	19-24	2963	1563	1400	596	304	292	2367	1259	1108
	0-17	5974	3045	2929	1061	545	516	4913	2500	2413
	18-59/64	21763	11803	9960	4592	2345	2247	17171	9458	7713
	18-44	13369	7002	6367	2736	1374	1362	10633	5628	5005
	45-59/64	8394	4801	3593	1856	971	885	6538	3830	2708
	60+/65+	7117	2310	4807	1236	357	879	5881	1953	3928
2015	Ogółem	33993	16838	17155	6692	3144	3548	27301	13694	13607
	0-2	870	450	420	149	74	75	721	376	345
	3-6	1155	593	562	191	88	103	964	505	459
	7-12	1733	915	818	319	162	157	1414	753	661
	13-15	901	460	441	167	89	78	734	371	363
	16-18	1047	524	523	209	102	107	838	422	416
	19-24	2540	1303	1237	450	221	229	2090	1082	1008
	0-17	5348	2751	2597	959	474	485	4389	2277	2112
	18-59/64	21298	11640	9658	4356	2266	2090	16942	9374	7568
	18-44	13149	6907	6242	2585	1330	1255	10564	5577	4987
	45-59/64	8149	4733	3416	1771	936	835	6378	3797	2581
	60+/65+	7347	2447	4900	1377	404	973	5970	2043	3927
2020	Ogółem	33334	16565	16769	6534	3070	3464	26800	13495	13305
	0-2	839	439	400	143	74	69	696	365	331
	3-6	1172	620	552	192	96	96	980	524	456
	7-12	1728	906	822	328	157	171	1400	749	651
	13-15	850	444	406	160	85	75	690	359	331
	16-18	862	456	406	161	81	80	701	375	326
	19-24	1925	970	955	345	178	167	1580	792	788
	0-17	5154	2706	2448	929	465	464	4225	2241	1984
	18-59/64	20301	11069	9232	4045	2134	1911	16256	8935	7321
	18-44	12440	6466	5974	2404	1231	1173	10036	5235	4801
	45-59/64	7861	4603	3258	1641	903	738	6220	3700	2520
	60+/65+	7879	2790	5089	1560	471	1089	6319	2319	4000

2025	Ogółem	32727	16314	16413	6402	3009	3393	26325	13305	13020
	0- 2	734	380	354	120	63	57	614	317	297
	3- 6	1119	590	529	202	105	97	917	485	432
	7-12	1765	940	825	329	159	170	1436	781	655
	13-15	870	450	420	165	74	91	705	376	329
	16-18	830	422	408	160	81	79	670	341	329
	19-24	1634	865	769	281	150	131	1353	715	638
	0-17	5035	2639	2396	925	456	469	4110	2183	1927
	18-59/64	19334	10485	8849	3757	1976	1781	15577	8509	7068
	18-44	11364	5889	5475	2163	1110	1053	9201	4779	4422
	45-59/64	7970	4596	3374	1594	866	728	6376	3730	2646
	60+/65+	8358	3190	5168	1720	577	1143	6638	2613	4025
2030	Ogółem	32093	16006	16087	6244	2916	3328	25849	13090	12759
	0- 2	635	323	312	113	53	60	522	270	252
	3- 6	953	501	452	161	81	80	792	420	372
	7-12	1664	895	769	322	161	161	1342	734	608
	13-15	880	469	411	160	81	79	720	388	332
	16-18	870	449	421	176	78	98	694	371	323
	19-24	1623	846	777	288	141	147	1335	705	630
	0-17	4703	2488	2215	873	430	443	3830	2058	1772
	18-59/64	18748	10143	8605	3595	1879	1716	15153	8264	6889
	18-44	9940	5115	4825	1822	887	935	8118	4228	3890
	45-59/64	8808	5028	3780	1773	992	781	7035	4036	2999
	60+/65+	8642	3375	5267	1776	607	1169	6866	2768	4098

4. POWIAT KIELECKI

Rok	Grupa wieku	Ogółem			Miasta			Wieś		
		razem	mężczyźni	kobiety	razem	mężczyźni	kobiety	razem	mężczyźni	kobiety
2005	Ogółem	197334	98490	98844	10564	5149	5415	186770	93341	93429
	0- 2	6157	3182	2975	269	140	129	5888	3042	2846
	3- 6	8698	4434	4264	387	201	186	8311	4233	4078
	7-12	16540	8363	8177	698	342	356	15842	8021	7821
	13-15	10045	5113	4932	481	241	240	9564	4872	4692
	16-18	9942	5066	4876	489	251	238	9453	4815	4638
	19-24	21206	11003	10203	1079	574	505	20127	10429	9698
	0-17	48087	24450	23637	2157	1091	1066	45930	23359	22571
	18-59/64	120951	64503	56448	6853	3546	3307	114098	60957	53141
	18-44	79991	41600	38391	4225	2146	2079	75766	39454	36312
	45-59/64	40960	22903	18057	2628	1400	1228	38332	21503	16829
	60+/65+	28296	9537	18759	1554	512	1042	26742	9025	17717
2010	Ogółem	200486	99989	100497	10469	5070	5399	190017	94919	95098
	0- 2	6233	3218	3015	258	138	120	5975	3080	2895
	3- 6	8263	4250	4013	363	187	176	7900	4063	3837
	7-12	13317	6818	6499	594	322	272	12723	6496	6227
	13-15	8068	4050	4018	338	155	183	7730	3895	3835
	16-18	9185	4736	4449	420	204	216	8765	4532	4233
	19-24	20020	10294	9726	914	478	436	19106	9816	9290
	0-17	41832	21409	20423	1803	926	877	40029	20483	19546
	18-59/64	129478	69444	60034	6999	3641	3358	122479	65803	56676
	18-44	83987	43163	40824	4253	2138	2115	79734	41025	38709
	45-59/64	45491	26281	19210	2746	1503	1243	42745	24778	17967
	60+/65+	29176	9136	20040	1667	503	1164	27509	8633	18876

2015	Ogółem	203883	101742	102141	10424	5034	5390	193459	96708	96751
	0- 2	6480	3329	3151	269	138	131	6211	3191	3020
	3- 6	8429	4347	4082	354	176	178	8075	4171	3904
	7-12	12525	6459	6066	556	293	263	11969	6166	5803
	13-15	6431	3264	3167	272	140	132	6159	3124	3035
	16-18	7400	3862	3538	362	189	173	7038	3673	3365
	19-24	17903	9173	8730	736	366	370	17167	8807	8360
	0-17	38658	19923	18735	1679	876	803	36979	19047	17932
	18-59/64	132134	70970	61164	6709	3496	3213	125425	67474	57951
	18-44	86053	43983	42070	4182	2056	2126	81871	41927	39944
	45-59/64	46081	26987	19094	2527	1440	1087	43554	25547	18007
	60+/65+	33091	10849	22242	2036	662	1374	31055	10187	20868
2020	Ogółem	206706	103261	103445	10443	5030	5413	196263	98231	98032
	0- 2	6270	3223	3047	268	133	135	6002	3090	2912
	3- 6	8669	4455	4214	377	185	192	8292	4270	4022
	7-12	12699	6577	6122	535	285	250	12164	6292	5872
	13-15	6269	3251	3018	272	137	135	5997	3114	2883
	16-18	6226	3241	2985	280	150	130	5946	3091	2855
	19-24	14283	7363	6920	607	316	291	13676	7047	6629
	0-17	38067	19688	18379	1642	842	800	36425	18846	17579
	18-59/64	130044	69952	60092	6405	3355	3050	123639	66597	57042
	18-44	83242	42463	40779	3990	1967	2023	79252	40496	38756
	45-59/64	46802	27489	19313	2415	1388	1027	44387	26101	18286
	60+/65+	38595	13621	24974	2396	833	1563	36199	12788	23411
2025	Ogółem	208294	104077	104217	10526	5073	5453	197768	99004	98764
	0- 2	5531	2855	2676	238	122	116	5293	2733	2560
	3- 6	8128	4213	3915	358	170	188	7770	4043	3727
	7-12	13008	6668	6340	564	282	282	12444	6386	6058
	13-15	6367	3307	3060	271	143	128	6096	3164	2932
	16-18	6310	3311	2999	291	149	142	6019	3162	2857
	19-24	12414	6485	5929	526	280	246	11888	6205	5683
	0-17	37253	19252	18001	1623	820	803	35630	18432	17198
	18-59/64	127010	67846	59164	6240	3269	2971	120770	64577	56193
	18-44	77701	39707	37994	3669	1791	1878	74032	37916	36116
	45-59/64	49309	28139	21170	2571	1478	1093	46738	26661	20077
	60+/65+	44031	16979	27052	2663	984	1679	41368	15995	25373
2030	Ogółem	207836	103718	104118	10533	5062	5471	197303	98656	98647
	0- 2	4759	2464	2295	213	108	105	4546	2356	2190
	3- 6	7077	3637	3440	317	157	160	6760	3480	3280
	7-12	12173	6293	5880	577	283	294	11596	6010	5586
	13-15	6577	3374	3203	280	142	138	6297	3232	3065
	16-18	6428	3350	3078	272	131	141	6156	3219	2937
	19-24	12535	6590	5945	518	278	240	12017	6312	5705
	0-17	34873	17996	16877	1564	774	790	33309	17222	16087
	18-59/64	124915	66655	58260	6212	3236	2976	118703	63419	55284
	18-44	69877	35856	34021	3289	1596	1693	66588	34260	32328
	45-59/64	55038	30799	24239	2923	1640	1283	52115	29159	22956
	60+/65+	48048	19067	28981	2757	1052	1705	45291	18015	27276

5. POWIAT KONECKI

Rok	Grupa wieku	Ogółem			Miasta			Wieś		
		razem	mężczyźni	kobiety	razem	mężczyźni	kobiety	razem	mężczyźni	kobiety
2005	Ogółem	83881	41343	42538	26994	13019	13975	56887	28324	28563
	0- 2	2244	1163	1081	673	351	322	1571	812	759
	3- 6	3133	1617	1516	918	491	427	2215	1126	1089
	7-12	5774	2933	2841	1627	800	827	4147	2133	2014
	13-15	3602	1875	1727	1021	536	485	2581	1339	1242
	16-18	3632	1884	1748	1165	602	563	2467	1282	1185
	19-24	7979	4152	3827	2486	1330	1156	5493	2822	2671
	0-17	17150	8835	8315	4988	2570	2418	12162	6265	5897
	18-59/64	51946	27675	24271	18188	9234	8954	33758	18441	15317
	18-44	31429	16564	14865	10233	5249	4984	21196	11315	9881
	45-59/64	20517	11111	9406	7955	3985	3970	12562	7126	5436
60+/65+	14785	4833	9952	3818	1215	2603	10967	3618	7349	
2010	Ogółem	81980	40458	41522	26257	12593	13664	55723	27865	27858
	0- 2	2184	1128	1056	610	319	291	1574	809	765
	3- 6	2896	1493	1403	843	436	407	2053	1057	996
	7-12	4675	2423	2252	1377	712	665	3298	1711	1587
	13-15	2754	1423	1331	762	386	376	1992	1037	955
	16-18	3170	1577	1593	960	464	496	2210	1113	1097
	19-24	6861	3655	3206	1925	1043	882	4936	2612	2324
	0-17	14551	7464	7087	4229	2144	2085	10322	5320	5002
	18-59/64	51942	28295	23647	17267	9058	8209	34675	19237	15438
	18-44	31341	16548	14793	9937	5186	4751	21404	11362	10042
	45-59/64	20601	11747	8854	7330	3872	3458	13271	7875	5396
60+/65+	15487	4699	10788	4761	1391	3370	10726	3308	7418	
2015	Ogółem	80223	39756	40467	25543	12229	13314	54680	27527	27153
	0- 2	2167	1121	1046	604	313	291	1563	808	755
	3- 6	2875	1481	1394	795	416	379	2080	1065	1015
	7-12	4310	2234	2076	1252	647	605	3058	1587	1471
	13-15	2244	1162	1082	649	330	319	1595	832	763
	16-18	2486	1287	1199	776	400	376	1710	887	823
	19-24	5684	2929	2755	1488	759	729	4196	2170	2026
	0-17	13212	6827	6385	3823	1971	1852	9389	4856	4533
	18-59/64	49635	27364	22271	15671	8378	7293	33964	18986	14978
	18-44	30518	16109	14409	9500	4969	4531	21018	11140	9878
	45-59/64	19117	11255	7862	6171	3409	2762	12946	7846	5100
60+/65+	17376	5565	11811	6049	1880	4169	11327	3685	7642	
2020	Ogółem	78264	39026	39238	24746	11877	12869	53518	27149	26369
	0- 2	1987	1027	960	533	279	254	1454	748	706
	3- 6	2816	1460	1356	745	390	355	2071	1070	1001
	7-12	4210	2194	2016	1169	614	555	3041	1580	1461
	13-15	2121	1107	1014	644	332	312	1477	775	702
	16-18	2071	1071	1000	633	314	319	1438	757	681
	19-24	4546	2381	2165	1237	670	567	3309	1711	1598
	0-17	12529	6500	6029	3521	1829	1692	9008	4671	4337
	18-59/64	46538	25900	20638	14240	7751	6489	32298	18149	14149
	18-44	28316	14924	13392	8640	4541	4099	19676	10383	9293
	45-59/64	18222	10976	7246	5600	3210	2390	12622	7766	4856
60+/65+	19197	6626	12571	6985	2297	4688	12212	4329	7883	

2025	Ogółem	76183	38166	38017	23769	11413	12356	52414	26753	25661
	0- 2	1697	870	827	447	227	220	1250	643	607
	3- 6	2551	1327	1224	670	354	316	1881	973	908
	7-12	4166	2181	1985	1104	584	520	3062	1597	1465
	13-15	2093	1092	1001	590	303	287	1503	789	714
	16-18	2019	1048	971	631	323	308	1388	725	663
	19-24	3949	2095	1854	1054	562	492	2895	1533	1362
	0-17	11853	6167	5686	3218	1679	1539	8635	4488	4147
	18-59/64	43870	24307	19563	13251	7202	6049	30619	17105	13514
	18-44	25500	13379	12121	7422	3893	3529	18078	9486	8592
	45-59/64	18370	10928	7442	5829	3309	2520	12541	7619	4922
60+/65+	20460	7692	12768	7300	2532	4768	13160	5160	8000	
2030	Ogółem	73669	37024	36645	22631	10898	11733	51038	26126	24912
	0- 2	1442	744	698	367	192	175	1075	552	523
	3- 6	2161	1124	1037	552	293	259	1609	831	778
	7-12	3773	1965	1808	988	521	467	2785	1444	1341
	13-15	2033	1066	967	545	289	256	1488	777	711
	16-18	2029	1053	976	607	308	299	1422	745	677
	19-24	3812	2004	1808	1035	553	482	2777	1451	1326
	0-17	10757	5597	5160	2858	1497	1361	7899	4100	3799
	18-59/64	41933	23272	18661	12559	6862	5697	29374	16410	12964
	18-44	22080	11606	10474	6224	3279	2945	15856	8327	7529
	45-59/64	19853	11666	8187	6335	3583	2752	13518	8083	5435
60+/65+	20979	8155	12824	7214	2539	4675	13765	5616	8149	

6. POWIAT OPATOWSKI

Rok	Grupa wieku	Ogółem			Miasta			Wieś		
		razem	mężczyźni	kobiety	razem	mężczyźni	kobiety	razem	mężczyźni	kobiety
2005	Ogółem	56835	28063	28772	11776	5645	6131	45059	22418	22641
	0- 2	1560	807	753	312	155	157	1248	652	596
	3- 6	2196	1120	1076	415	221	194	1781	899	882
	7-12	4066	2047	2019	742	365	377	3324	1682	1642
	13-15	2508	1284	1224	440	241	199	2068	1043	1025
	16-18	2537	1313	1224	552	288	264	1985	1025	960
	19-24	5242	2770	2472	1142	601	541	4100	2169	1931
	0-17	11981	6110	5871	2265	1171	1094	9716	4939	4777
	18-59/64	34204	18347	15857	7978	4012	3966	26226	14335	11891
	18-44	20882	10887	9995	4602	2333	2269	16280	8554	7726
	45-59/64	13322	7460	5862	3376	1679	1697	9946	5781	4165
60+/65+	10650	3606	7044	1533	462	1071	9117	3144	5973	
2010	Ogółem	55325	27404	27921	11507	5509	5998	43818	21895	21923
	0- 2	1492	765	727	280	141	139	1212	624	588
	3- 6	2008	1041	967	396	203	193	1612	838	774
	7-12	3264	1687	1577	619	326	293	2645	1361	1284
	13-15	1935	981	954	330	168	162	1605	813	792
	16-18	2176	1133	1043	425	223	202	1751	910	841
	19-24	4709	2448	2261	895	478	417	3814	1970	1844
	0-17	10118	5201	4917	1918	982	936	8200	4219	3981
	18-59/64	34933	19011	15922	7771	4034	3737	27162	14977	12185
	18-44	20922	10858	10064	4456	2312	2144	16466	8546	7920
	45-59/64	14011	8153	5858	3315	1722	1593	10696	6431	4265
60+/65+	10274	3192	7082	1818	493	1325	8456	2699	5757	

2015	Ogółem	54252	26984	27268	11354	5394	5960	42898	21590	21308
	0- 2	1537	788	749	281	144	137	1256	644	612
	3- 6	1979	1022	957	367	184	183	1612	838	774
	7-12	3005	1574	1431	598	300	298	2407	1274	1133
	13-15	1602	826	776	288	159	129	1314	667	647
	16-18	1675	884	791	357	189	168	1318	695	623
	19-24	3990	2064	1926	666	350	316	3324	1714	1610
	0-17	9206	4790	4416	1775	912	863	7431	3878	3553
	18-59/64	33831	18620	15211	7055	3781	3274	26776	14839	11937
	18-44	20670	10673	9997	4290	2224	2066	16380	8449	7931
	45-59/64	13161	7947	5214	2765	1557	1208	10396	6390	4006
60+/65+	11215	3574	7641	2524	701	1823	8691	2873	5818	
2020	Ogółem	53284	26662	26622	11184	5294	5890	42100	21368	20732
	0- 2	1427	735	692	253	129	124	1174	606	568
	3- 6	2012	1031	981	364	188	176	1648	843	805
	7-12	2990	1554	1436	560	283	277	2430	1271	1159
	13-15	1490	787	703	288	148	140	1202	639	563
	16-18	1416	780	636	306	172	134	1110	608	502
	19-24	3176	1635	1541	561	295	266	2615	1340	1275
	0-17	8874	4629	4245	1678	860	818	7196	3769	3427
	18-59/64	31925	17521	14404	6454	3464	2990	25471	14057	11414
	18-44	19478	10108	9370	3940	2044	1896	15538	8064	7474
	45-59/64	12447	7413	5034	2514	1420	1094	9933	5993	3940
60+/65+	12485	4512	7973	3052	970	2082	9433	3542	5891	
2025	Ogółem	52388	26342	26046	10965	5177	5788	41423	21165	20258
	0- 2	1234	634	600	213	108	105	1021	526	495
	3- 6	1809	921	888	321	154	167	1488	767	721
	7-12	2984	1544	1440	553	292	261	2431	1252	1179
	13-15	1482	783	699	268	135	133	1214	648	566
	16-18	1421	754	667	307	159	148	1114	595	519
	19-24	2758	1479	1279	496	278	218	2262	1201	1061
	0-17	8466	4384	4082	1557	793	764	6909	3591	3318
	18-59/64	30401	16630	13771	6072	3253	2819	24329	13377	10952
	18-44	17763	9275	8488	3444	1801	1643	14319	7474	6845
	45-59/64	12638	7355	5283	2628	1452	1176	10010	5903	4107
60+/65+	13521	5328	8193	3336	1131	2205	10185	4197	5988	
2030	Ogółem	51362	25853	25509	10675	5031	5644	40687	20822	19865
	0- 2	1064	544	520	189	95	94	875	449	426
	3- 6	1564	806	758	274	146	128	1290	660	630
	7-12	2747	1407	1340	513	249	264	2234	1158	1076
	13-15	1483	774	709	253	129	124	1230	645	585
	16-18	1428	758	670	304	164	140	1124	594	530
	19-24	2751	1440	1311	503	261	242	2248	1179	1069
	0-17	7820	4045	3775	1438	731	707	6382	3314	3068
	18-59/64	29520	16078	13442	5902	3158	2744	23618	12920	10698
	18-44	15773	8204	7569	3012	1566	1446	12761	6638	6123
	45-59/64	13747	7874	5873	2890	1592	1298	10857	6282	4575
60+/65+	14022	5730	8292	3335	1142	2193	10687	4588	6099	

7. POWIAT OSTROWIECKI

Rok	Grupa wieku	Ogółem			Miasta			Wieś		
		razem	mężczyźni	kobiety	razem	mężczyźni	kobiety	razem	mężczyźni	kobiety
2005	Ogółem	116206	55682	60524	80225	38029	42196	35981	17653	18328
	0- 2	2864	1471	1393	1853	955	898	1011	516	495
	3- 6	4040	2098	1942	2643	1392	1251	1397	706	691
	7-12	7580	3871	3709	4863	2472	2391	2717	1399	1318
	13-15	4542	2277	2265	2939	1470	1469	1603	807	796
	16-18	5208	2670	2538	3660	1847	1813	1548	823	725
	19-24	11292	5830	5462	7941	4095	3846	3351	1735	1616
	0-17	22456	11488	10968	14694	7498	7196	7762	3990	3772
	18-59/64	74171	37839	36332	52780	26454	26326	21391	11385	10006
	18-44	43388	21889	21499	30230	15075	15155	13158	6814	6344
	45-59/64	30783	15950	14833	22550	11379	11171	8233	4571	3662
	60+/65+	19579	6355	13224	12751	4077	8674	6828	2278	4550
2010	Ogółem	113843	54559	59284	77873	36886	40987	35970	17673	18297
	0- 2	2780	1435	1345	1754	902	852	1026	533	493
	3- 6	3708	1902	1806	2346	1209	1137	1362	693	669
	7-12	6117	3153	2964	3959	2066	1893	2158	1087	1071
	13-15	3662	1861	1801	2361	1190	1171	1301	671	630
	16-18	4206	2087	2119	2705	1322	1383	1501	765	736
	19-24	9423	4821	4602	6286	3193	3093	3137	1628	1509
	0-17	19038	9752	9286	12204	6254	5950	6834	3498	3336
	18-59/64	73773	38532	35241	51415	26469	24946	22358	12063	10295
	18-44	42861	21912	20949	29072	14748	14324	13789	7164	6625
	45-59/64	30912	16620	14292	22343	11721	10622	8569	4899	3670
	60+/65+	21032	6275	14757	14254	4163	10091	6778	2112	4666
2015	Ogółem	111511	53556	57955	75403	35716	39687	36108	17840	18268
	0- 2	2825	1462	1363	1738	905	833	1087	557	530
	3- 6	3621	1868	1753	2248	1169	1079	1373	699	674
	7-12	5556	2851	2705	3481	1787	1694	2075	1064	1011
	13-15	2922	1480	1442	1877	967	910	1045	513	532
	16-18	3458	1775	1683	2300	1170	1130	1158	605	553
	19-24	7599	3841	3758	4723	2343	2380	2876	1498	1378
	0-17	17191	8833	8358	10865	5603	5262	6326	3230	3096
	18-59/64	69817	37182	32635	47291	24905	22386	22526	12277	10249
	18-44	41992	21656	20336	27787	14215	13572	14205	7441	6764
	45-59/64	27825	15526	12299	19504	10690	8814	8321	4836	3485
	60+/65+	24503	7541	16962	17247	5208	12039	7256	2333	4923
2020	Ogółem	108752	52340	56412	72558	34361	38197	36194	17979	18215
	0- 2	2592	1337	1255	1548	805	743	1044	532	512
	3- 6	3648	1877	1771	2182	1134	1048	1466	743	723
	7-12	5440	2783	2657	3314	1703	1611	2126	1080	1046
	13-15	2724	1392	1332	1712	876	836	1012	516	496
	16-18	2861	1420	1441	1844	916	928	1017	504	513
	19-24	6076	3147	2929	3792	1950	1842	2284	1197	1087
	0-17	16324	8351	7973	9976	5126	4850	6348	3225	3123
	18-59/64	63864	34468	29396	42047	22537	19510	21817	11931	9886
	18-44	39145	20280	18865	25258	12992	12266	13887	7288	6599
	45-59/64	24719	14188	10531	16789	9545	7244	7930	4643	3287
	60+/65+	28564	9521	19043	20535	6698	13837	8029	2823	5206

2025	Ogółem	105567	50950	54617	69332	32865	36467	36235	18085	18150
	0- 2	2201	1137	1064	1268	659	609	933	478	455
	3- 6	3251	1677	1574	1888	976	912	1363	701	662
	7-12	5387	2773	2614	3185	1646	1539	2202	1127	1075
	13-15	2660	1373	1287	1635	847	788	1025	526	499
	16-18	2787	1421	1366	1745	882	863	1042	539	503
	19-24	5206	2627	2579	3194	1608	1586	2012	1019	993
	0-17	15366	7908	7458	9149	4716	4433	6217	3192	3025
	18-59/64	59423	31941	27482	38061	20363	17698	21362	11578	9784
	18-44	34881	18043	16838	21698	11169	10529	13183	6874	6309
	45-59/64	24542	13898	10644	16363	9194	7169	8179	4704	3475
60+/65+	30778	11101	19677	22122	7786	14336	8656	3315	5341	
2030	Ogółem	101677	49084	52593	65606	31068	34538	36071	18016	18055
	0- 2	1847	957	890	1027	540	487	820	417	403
	3- 6	2781	1430	1351	1556	810	746	1225	620	605
	7-12	4860	2494	2366	2796	1437	1359	2064	1057	1007
	13-15	2684	1378	1306	1576	820	756	1108	558	550
	16-18	2799	1416	1383	1712	842	870	1087	574	513
	19-24	5004	2575	2429	2999	1536	1463	2005	1039	966
	0-17	14045	7202	6843	8094	4166	3928	5951	3036	2915
	18-59/64	56619	30473	26146	35507	19013	16494	21112	11460	9652
	18-44	29671	15289	14382	17809	9124	8685	11862	6165	5697
	45-59/64	26948	15184	11764	17698	9889	7809	9250	5295	3955
60+/65+	31013	11409	19604	22005	7889	14116	9008	3520	5488	

8. POWIAT PIŃCZOWSKI

Rok	Grupa wieku	Ogółem			Miasta			Wieś		
		razem	mężczyźni	kobiety	razem	mężczyźni	kobiety	razem	mężczyźni	kobiety
2005	Ogółem	41979	20729	21250	12939	6304	6635	29040	14425	14615
	0- 2	1150	587	563	326	167	159	824	420	404
	3- 6	1567	837	730	429	209	220	1138	628	510
	7-12	2968	1486	1482	874	432	442	2094	1054	1040
	13-15	1795	917	878	554	287	267	1241	630	611
	16-18	1925	980	945	653	328	325	1272	652	620
	19-24	3810	2026	1784	1235	681	554	2575	1345	1230
	0-17	8761	4479	4282	2622	1312	1310	6139	3167	2972
	18-59/64	25133	13528	11605	8415	4377	4038	16718	9151	7567
	18-44	15063	7923	7140	4936	2570	2366	10127	5353	4774
	45-59/64	10070	5605	4465	3479	1807	1672	6591	3798	2793
60+/65+	8085	2722	5363	1902	615	1287	6183	2107	4076	
2010	Ogółem	40653	20087	20566	12571	6117	6454	28082	13970	14112
	0- 2	1110	569	541	307	155	152	803	414	389
	3- 6	1495	771	724	400	204	196	1095	567	528
	7-12	2331	1241	1090	641	314	327	1690	927	763
	13-15	1398	691	707	407	192	215	991	499	492
	16-18	1652	839	813	475	253	222	1177	586	591
	19-24	3331	1730	1601	1037	548	489	2294	1182	1112
	0-17	7414	3808	3606	2083	1036	1047	5331	2772	2559
	18-59/64	25147	13738	11409	8314	4447	3867	16833	9291	7542
	18-44	14998	7871	7127	4723	2491	2232	10275	5380	4895
	45-59/64	10149	5867	4282	3591	1956	1635	6558	3911	2647
60+/65+	8092	2541	5551	2174	634	1540	5918	1907	4011	

2015	Ogólem	39592	19617	19975	12220	5957	6263	27372	13660	13712
	0- 2	1139	579	560	318	162	156	821	417	404
	3- 6	1453	759	694	382	189	193	1071	570	501
	7-12	2177	1122	1055	571	285	286	1606	837	769
	13-15	1114	608	506	303	151	152	811	457	354
	16-18	1266	639	627	353	166	187	913	473	440
	19-24	2849	1464	1385	773	421	352	2076	1043	1033
	0-17	6722	3505	3217	1815	900	915	4907	2605	2302
	18-59/64	24198	13289	10909	7721	4224	3497	16477	9065	7412
	18-44	14753	7688	7065	4507	2417	2090	10246	5271	4975
	45-59/64	9445	5601	3844	3214	1807	1407	6231	3794	2437
	60+/65+	8672	2823	5849	2684	833	1851	5988	1990	3998
2020	Ogólem	38654	19197	19457	11869	5801	6068	26785	13396	13389
	0- 2	1093	557	536	288	145	143	805	412	393
	3- 6	1490	780	710	392	203	189	1098	577	521
	7-12	2155	1132	1023	550	280	270	1605	852	753
	13-15	1071	559	512	280	143	137	791	416	375
	16-18	1100	574	526	312	152	160	788	422	366
	19-24	2173	1157	1016	553	271	282	1620	886	734
	0-17	6529	3404	3125	1715	870	845	4814	2534	2280
	18-59/64	22570	12389	10181	6971	3858	3113	15599	8531	7068
	18-44	13890	7220	6670	4132	2210	1922	9758	5010	4748
	45-59/64	8680	5169	3511	2839	1648	1191	5841	3521	2320
	60+/65+	9555	3404	6151	3183	1073	2110	6372	2331	4041
2025	Ogólem	37658	18735	18923	11467	5621	5846	26191	13114	13077
	0- 2	918	472	446	236	118	118	682	354	328
	3- 6	1405	729	676	332	170	162	1073	559	514
	7-12	2160	1118	1042	558	284	274	1602	834	768
	13-15	1061	563	498	278	139	139	783	424	359
	16-18	1039	533	506	268	128	140	771	405	366
	19-24	1953	1046	907	487	256	231	1466	790	676
	0-17	6239	3236	3003	1581	796	785	4658	2440	2218
	18-59/64	21314	11621	9693	6360	3535	2825	14954	8086	6868
	18-44	12753	6602	6151	3673	1941	1732	9080	4661	4419
	45-59/64	8561	5019	3542	2687	1594	1093	5874	3425	2449
	60+/65+	10105	3878	6227	3526	1290	2236	6579	2588	3991
2030	Ogólem	36546	18196	18350	11000	5397	5603	25546	12799	12747
	0- 2	768	396	372	198	102	96	570	294	276
	3- 6	1190	625	565	296	148	148	894	477	417
	7-12	2004	1027	977	472	234	238	1532	793	739
	13-15	1065	551	514	283	140	143	782	411	371
	16-18	1082	568	514	283	143	140	799	425	374
	19-24	1905	1012	893	447	227	220	1458	785	673
	0-17	5759	2981	2778	1445	723	722	4314	2258	2056
	18-59/64	20510	11172	9338	5925	3294	2631	14585	7878	6707
	18-44	11175	5763	5412	3052	1584	1468	8123	4179	3944
	45-59/64	9335	5409	3926	2873	1710	1163	6462	3699	2763
	60+/65+	10277	4043	6234	3630	1380	2250	6647	2663	3984

9. POWIAT SANDOMIERSKI

Rok	Grupa wieku	Ogółem			Miasta			Wieś		
		razem	mężczyźni	kobiety	razem	mężczyźni	kobiety	razem	mężczyźni	kobiety
2005	Ogółem	82377	40014	42363	30168	14162	16006	52209	25852	26357
	0-2	2279	1175	1104	767	390	377	1512	785	727
	3-6	3252	1696	1556	1139	583	556	2113	1113	1000
	7-12	5988	3029	2959	2004	1009	995	3984	2020	1964
	13-15	3676	1850	1826	1301	633	668	2375	1217	1158
	16-18	3898	1942	1956	1612	808	804	2286	1134	1152
	19-24	8126	4157	3969	3073	1557	1516	5053	2600	2453
	0-17	17811	9052	8759	6282	3153	3129	11529	5899	5630
	18-59/64	50022	26000	24022	19021	9422	9599	31001	16578	14423
	18-44	31257	15882	15375	11884	5811	6073	19373	10071	9302
	45-59/64	18765	10118	8647	7137	3611	3526	11628	6507	5121
	60+/65+	14544	4962	9582	4865	1587	3278	9679	3375	6304
2010	Ogółem	81403	39563	41840	29986	13981	16005	51417	25582	25835
	0-2	2239	1146	1093	738	374	364	1501	772	729
	3-6	3026	1559	1467	1044	526	518	1982	1033	949
	7-12	4922	2550	2372	1691	858	833	3231	1692	1539
	13-15	2880	1452	1428	971	490	481	1909	962	947
	16-18	3399	1683	1716	1343	646	697	2056	1037	1019
	19-24	7268	3730	3538	2751	1394	1357	4517	2336	2181
	0-17	15267	7813	7454	5306	2689	2617	9961	5124	4837
	18-59/64	50981	26881	24100	19120	9592	9528	31861	17289	14572
	18-44	31938	16209	15729	11872	5790	6082	20066	10419	9647
	45-59/64	19043	10672	8371	7248	3802	3446	11795	6870	4925
	60+/65+	15155	4869	10286	5560	1700	3860	9595	3169	6426
2015	Ogółem	80457	39126	41331	29786	13842	15944	50671	25284	25387
	0-2	2266	1169	1097	769	398	371	1497	771	726
	3-6	2959	1524	1435	1008	519	489	1951	1005	946
	7-12	4553	2322	2231	1560	771	789	2993	1551	1442
	13-15	2438	1265	1173	873	445	428	1565	820	745
	16-18	2620	1318	1302	997	483	514	1623	835	788
	19-24	6256	3196	3060	2236	1123	1113	4020	2073	1947
	0-17	13950	7168	6782	4866	2462	2404	9084	4706	4378
	18-59/64	49818	26410	23408	18450	9325	9125	31368	17085	14283
	18-44	31617	16080	15537	11416	5576	5840	20201	10504	9697
	45-59/64	18201	10330	7871	7034	3749	3285	11167	6581	4586
	60+/65+	16689	5548	11141	6470	2055	4415	10219	3493	6726
2020	Ogółem	79611	38789	40822	29595	13708	15887	50016	25081	24935
	0-2	2167	1112	1055	750	388	362	1417	724	693
	3-6	3035	1578	1457	1074	561	513	1961	1017	944
	7-12	4455	2268	2187	1511	767	744	2944	1501	1443
	13-15	2282	1155	1127	794	392	402	1488	763	725
	16-18	2364	1193	1171	935	463	472	1429	730	699
	19-24	4983	2599	2384	1796	901	895	3187	1698	1489
	0-17	13486	6901	6585	4737	2416	2321	8749	4485	4264
	18-59/64	47845	25480	22365	17596	8913	8683	30249	16567	13682
	18-44	30093	15381	14712	10738	5211	5527	19355	10170	9185
	45-59/64	17752	10099	7653	6858	3702	3156	10894	6397	4497
	60+/65+	18280	6408	11872	7262	2379	4883	11018	4029	6989

2025	Ogółem	78210	38176	40034	28996	13396	15600	49214	24780	24434
	0-2	1891	980	911	650	335	315	1241	645	596
	3-6	2759	1420	1339	979	497	482	1780	923	857
	7-12	4534	2337	2197	1560	804	756	2974	1533	1441
	13-15	2230	1125	1105	764	388	376	1466	737	729
	16-18	2279	1164	1115	858	423	435	1421	741	680
	19-24	4431	2273	2158	1637	818	819	2794	1455	1339
	0-17	12918	6637	6281	4514	2308	2206	8404	4329	4075
	18-59/64	45791	24271	21520	16606	8378	8228	29185	15893	13292
	18-44	27667	14086	13581	9798	4715	5083	17869	9371	8498
	45-59/64	18124	10185	7939	6808	3663	3145	11316	6522	4794
60+/65+	19501	7268	12233	7876	2710	5166	11625	4558	7067	
2030	Ogółem	76477	37366	39111	28222	13049	15173	48255	24317	23938
	0-2	1610	835	775	543	276	267	1067	559	508
	3-6	2381	1238	1143	829	427	402	1552	811	741
	7-12	4143	2129	2014	1419	722	697	2724	1407	1317
	13-15	2270	1179	1091	800	406	394	1470	773	697
	16-18	2262	1136	1126	872	440	432	1390	696	694
	19-24	4302	2235	2067	1524	768	756	2778	1467	1311
	0-17	11933	6159	5774	4183	2138	2045	7750	4021	3729
	18-59/64	44367	23603	20764	15789	8027	7762	28578	15576	13002
	18-44	24336	12407	11929	8449	4083	4366	15887	8324	7563
	45-59/64	20031	11196	8835	7340	3944	3396	12691	7252	5439
60+/65+	20177	7604	12573	8250	2884	5366	11927	4720	7207	

10. POWIAT SKARŻYSKI

Rok	Grupa wieku	Ogółem			Miasta			Wieś		
		razem	mężczyźni	kobiety	razem	mężczyźni	kobiety	razem	mężczyźni	kobiety
2005	Ogółem	79660	38277	41383	58383	27839	30544	21277	10438	10839
	0-2	1834	943	891	1266	654	612	568	289	279
	3-6	2565	1308	1257	1741	877	864	824	431	393
	7-12	4980	2590	2390	3451	1803	1648	1529	787	742
	13-15	3141	1617	1524	2185	1121	1064	956	496	460
	16-18	3491	1844	1647	2523	1337	1186	968	507	461
	19-24	7666	4058	3608	5610	2958	2652	2056	1100	956
	0-17	14801	7661	7140	10277	5329	4948	4524	2332	2192
	18-59/64	50410	25874	24536	37561	19039	18522	12849	6835	6014
	18-44	29567	15199	14368	21504	11013	10491	8063	4186	3877
	45-59/64	20843	10675	10168	16057	8026	8031	4786	2649	2137
60+/65+	14449	4742	9707	10545	3471	7074	3904	1271	2633	
2010	Ogółem	77722	37368	40354	56714	27048	29666	21008	10320	10688
	0-2	1785	919	866	1224	632	592	561	287	274
	3-6	2432	1253	1179	1654	849	805	778	404	374
	7-12	3896	2009	1887	2659	1367	1292	1237	642	595
	13-15	2470	1259	1211	1704	875	829	766	384	382
	16-18	2843	1485	1358	2014	1058	956	829	427	402
	19-24	6341	3375	2966	4453	2368	2085	1888	1007	881
	0-17	12427	6422	6005	8553	4431	4122	3874	1991	1883
	18-59/64	50072	26386	23686	36829	19256	17573	13243	7130	6113
	18-44	29241	15166	14075	21058	10925	10133	8183	4241	3942
	45-59/64	20831	11220	9611	15771	8331	7440	5060	2889	2171
60+/65+	15223	4560	10663	11332	3361	7971	3891	1199	2692	

2015	Ogótem	75768	36505	39263	54900	26222	28678	20868	10283	10585
	0- 2	1779	917	862	1207	624	583	572	293	279
	3- 6	2379	1221	1158	1620	828	792	759	393	366
	7-12	3651	1881	1770	2497	1293	1204	1154	588	566
	13-15	1908	975	933	1312	671	641	596	304	292
	16-18	2193	1129	1064	1513	783	730	680	346	334
	19-24	5085	2678	2407	3489	1849	1640	1596	829	767
	0-17	11099	5724	5375	7574	3914	3660	3525	1810	1715
	18-59/64	47227	25419	21808	34023	18257	15766	13204	7162	6042
	18-44	28498	14857	13641	20310	10608	9702	8188	4249	3939
	45-59/64	18729	10562	8167	13713	7649	6064	5016	2913	2103
60+/65+	17442	5362	12080	13303	4051	9252	4139	1311	2828	
2020	Ogótem	73581	35593	37988	52937	25382	27555	20644	10211	10433
	0- 2	1653	847	806	1097	561	536	556	286	270
	3- 6	2322	1202	1120	1543	794	749	779	408	371
	7-12	3576	1852	1724	2449	1272	1177	1127	580	547
	13-15	1831	946	885	1245	648	597	586	298	288
	16-18	1880	986	894	1309	691	618	571	295	276
	19-24	3911	2033	1878	2647	1373	1274	1264	660	604
	0-17	10641	5502	5139	7205	3731	3474	3436	1771	1665
	18-59/64	43207	23587	19620	30565	16676	13889	12642	6911	5731
	18-44	26409	13819	12590	18543	9723	8820	7866	4096	3770
	45-59/64	16798	9768	7030	12022	6953	5069	4776	2815	1961
60+/65+	19733	6504	13229	15167	4975	10192	4566	1529	3037	
2025	Ogótem	71117	34499	36618	50691	24369	26322	20426	10130	10296
	0- 2	1387	708	679	906	460	446	481	248	233
	3- 6	2077	1058	1019	1364	691	673	713	367	346
	7-12	3468	1816	1652	2319	1208	1111	1149	608	541
	13-15	1788	912	876	1223	628	595	565	284	281
	16-18	1849	970	879	1267	668	599	582	302	280
	19-24	3376	1792	1584	2297	1213	1084	1079	579	500
	0-17	9945	5138	4807	6664	3436	3228	3281	1702	1579
	18-59/64	40195	21799	18396	28045	15204	12841	12150	6595	5555
	18-44	23370	12238	11132	16062	8432	7630	7308	3806	3502
	45-59/64	16825	9561	7264	11983	6772	5211	4842	2789	2053
60+/65+	20977	7562	13415	15982	5729	10253	4995	1833	3162	
2030	Ogótem	68252	33195	35057	48155	23197	24958	20097	9998	10099
	0- 2	1173	607	566	748	387	361	425	220	205
	3- 6	1743	906	837	1137	588	549	606	318	288
	7-12	3150	1614	1536	2082	1061	1021	1068	553	515
	13-15	1758	911	847	1176	618	558	582	293	289
	16-18	1774	936	838	1212	642	570	562	294	268
	19-24	3325	1743	1582	2209	1161	1048	1116	582	534
	0-17	9008	4667	4341	5950	3081	2869	3058	1586	1472
	18-59/64	38186	20747	17439	26354	14321	12033	11832	6426	5406
	18-44	19825	10342	9483	13281	6954	6327	6544	3388	3156
	45-59/64	18361	10405	7956	13073	7367	5706	5288	3038	2250
60+/65+	21058	7781	13277	15851	5795	10056	5207	1986	3221	

11. POWIAT STARACHOWICKI

Rok	Grupa wieku	Ogółem			Miasta			Wieś		
		razem	mężczyźni	kobiety	razem	mężczyźni	kobiety	razem	mężczyźni	kobiety
2005	Ogółem	94838	45893	48945	56278	26744	29534	38560	19149	19411
	0-2	2442	1263	1179	1239	638	601	1203	625	578
	3-6	3362	1719	1643	1783	937	846	1579	782	797
	7-12	6468	3353	3115	3380	1735	1645	3088	1618	1470
	13-15	4072	2076	1996	2247	1138	1109	1825	938	887
	16-18	4419	2264	2155	2506	1313	1193	1913	951	962
	19-24	9030	4653	4377	5254	2720	2534	3776	1933	1843
	0-17	19313	9936	9377	10299	5324	4975	9014	4612	4402
	18-59/64	58452	30272	28180	35697	18061	17636	22755	12211	10544
	18-44	35165	18080	17085	20464	10371	10093	14701	7709	6992
	45-59/64	23287	12192	11095	15233	7690	7543	8054	4502	3552
60+/65+	17073	5685	11388	10282	3359	6923	6791	2326	4465	
2010	Ogółem	93109	44967	48142	54603	25861	28742	38506	19106	19400
	0-2	2427	1249	1178	1204	617	587	1223	632	591
	3-6	3203	1657	1546	1616	833	783	1587	824	763
	7-12	5068	2608	2460	2672	1390	1282	2396	1218	1178
	13-15	3156	1596	1560	1653	838	815	1503	758	745
	16-18	3654	1894	1760	1963	999	964	1691	895	796
	19-24	7923	4075	3848	4338	2252	2086	3585	1823	1762
	0-17	16209	8347	7862	8416	4335	4081	7793	4012	3781
	18-59/64	58752	31011	27741	34954	18130	16824	23798	12881	10917
	18-44	35133	18068	17065	19923	10205	9718	15210	7863	7347
	45-59/64	23619	12943	10676	15031	7925	7106	8588	5018	3570
60+/65+	18148	5609	12539	11233	3396	7837	6915	2213	4702	
2015	Ogółem	91252	44076	47176	52812	25001	27811	38440	19075	19365
	0-2	2475	1274	1201	1227	632	595	1248	642	606
	3-6	3196	1645	1551	1574	807	767	1622	838	784
	7-12	4753	2434	2319	2400	1231	1169	2353	1203	1150
	13-15	2457	1253	1204	1308	689	619	1149	564	585
	16-18	2767	1427	1340	1466	752	714	1301	675	626
	19-24	6536	3379	3157	3413	1747	1666	3123	1632	1491
	0-17	14683	7555	7128	7484	3872	3612	7199	3683	3516
	18-59/64	56286	30183	26103	32430	17181	15249	23856	13002	10854
	18-44	34437	17737	16700	19111	9813	9298	15326	7924	7402
	45-59/64	21849	12446	9403	13319	7368	5951	8530	5078	3452
60+/65+	20283	6338	13945	12898	3948	8950	7385	2390	4995	
2020	Ogółem	89010	43084	45926	50750	24042	26708	38260	19042	19218
	0-2	2291	1180	1111	1119	575	544	1172	605	567
	3-6	3192	1639	1553	1568	801	767	1624	838	786
	7-12	4727	2405	2322	2350	1198	1152	2377	1207	1170
	13-15	2353	1204	1149	1194	612	582	1159	592	567
	16-18	2383	1214	1169	1243	639	604	1140	575	565
	19-24	4978	2582	2396	2558	1339	1219	2420	1243	1177
	0-17	14155	7240	6915	7057	3610	3447	7098	3630	3468
	18-59/64	52301	28367	23934	29149	15744	13405	23152	12623	10529
	18-44	32100	16596	15504	17438	9011	8427	14662	7585	7077
	45-59/64	20201	11771	8430	11711	6733	4978	8490	5038	3452
60+/65+	22554	7477	15077	14544	4688	9856	8010	2789	5221	

2025	Ogółem	86285	41840	44445	48386	22944	25442	37899	18896	19003
	0- 2	1951	1009	942	919	476	443	1032	533	499
	3- 6	2901	1489	1412	1389	713	676	1512	776	736
	7-12	4709	2405	2304	2315	1171	1144	2394	1234	1160
	13-15	2352	1198	1154	1157	593	564	1195	605	590
	16-18	2328	1183	1145	1180	606	574	1148	577	571
	19-24	4336	2237	2099	2184	1135	1049	2152	1102	1050
	0-17	13475	6895	6580	6576	3362	3214	6899	3533	3366
	18-59/64	48778	26325	22453	26453	14217	12236	22325	12108	10217
	18-44	28769	14783	13986	15163	7817	7346	13606	6966	6640
	45-59/64	20009	11542	8467	11290	6400	4890	8719	5142	3577
60+/65+	24032	8620	15412	15357	5365	9992	8675	3255	5420	
2030	Ogółem	82945	40320	42625	45746	21734	24012	37199	18586	18613
	0- 2	1608	833	775	737	384	353	871	449	422
	3- 6	2406	1256	1150	1135	594	541	1271	662	609
	7-12	4267	2194	2073	2049	1051	998	2218	1143	1075
	13-15	2327	1201	1126	1166	596	570	1161	605	556
	16-18	2360	1200	1160	1189	601	588	1171	599	572
	19-24	4245	2194	2051	2031	1063	968	2214	1131	1083
	0-17	12197	6291	5906	5889	3031	2858	6308	3260	3048
	18-59/64	46380	24983	21397	24654	13243	11411	21726	11740	9986
	18-44	24716	12682	12034	12496	6445	6051	12220	6237	5983
	45-59/64	21664	12301	9363	12158	6798	5360	9506	5503	4003
60+/65+	24368	9046	15322	15203	5460	9743	9165	3586	5579	

12. POWIAT STASZOWSKI

Rok	Grupa wieku	Ogółem			Miasta			Wieś		
		razem	mężczyźni	kobiety	razem	mężczyźni	kobiety	razem	mężczyźni	kobiety
2005	Ogółem	74494	37004	37490	26149	12783	13366	48345	24221	24124
	0- 2	2212	1145	1067	669	347	322	1543	798	745
	3- 6	3095	1596	1499	1007	497	510	2088	1099	989
	7-12	5786	2945	2841	1944	1000	944	3842	1945	1897
	13-15	3501	1771	1730	1225	593	632	2276	1178	1098
	16-18	3630	1894	1736	1420	727	693	2210	1167	1043
	19-24	7203	3712	3491	2651	1385	1266	4552	2327	2225
	0-17	16988	8669	8319	5791	2916	2875	11197	5753	5444
	18-59/64	45577	24223	21354	17588	8957	8631	27989	15266	12723
	18-44	28246	14650	13596	10432	5245	5187	17814	9405	8409
	45-59/64	17331	9573	7758	7156	3712	3444	10175	5861	4314
60+/65+	11929	4112	7817	2770	910	1860	9159	3202	5957	
2010	Ogółem	74099	36731	37368	26050	12691	13359	48049	24040	24009
	0- 2	2200	1131	1069	665	343	322	1535	788	747
	3- 6	2883	1477	1406	883	446	437	2000	1031	969
	7-12	4704	2400	2304	1538	772	766	3166	1628	1538
	13-15	2811	1429	1382	959	493	466	1852	936	916
	16-18	3118	1569	1549	1096	538	558	2022	1031	991
	19-24	6607	3403	3204	2224	1107	1117	4383	2296	2087
	0-17	14603	7451	7152	4733	2393	2340	9870	5058	4812
	18-59/64	47035	25292	21743	17722	9195	8527	29313	16097	13216
	18-44	29019	15013	14006	10419	5281	5138	18600	9732	8868
	45-59/64	18016	10279	7737	7303	3914	3389	10713	6365	4348
60+/65+	12461	3988	8473	3595	1103	2492	8866	2885	5981	

2015	Ogótem	73840	36662	37178	25996	12634	13362	47844	24028	23816
	0- 2	2245	1160	1085	674	348	326	1571	812	759
	3- 6	2918	1494	1424	882	454	428	2036	1040	996
	7-12	4318	2212	2106	1340	671	669	2978	1541	1437
	13-15	2301	1182	1119	743	362	381	1558	820	738
	16-18	2494	1265	1229	864	452	412	1630	813	817
	19-24	5663	2891	2772	1780	891	889	3883	2000	1883
	0-17	13408	6865	6543	4218	2135	2083	9190	4730	4460
	18-59/64	46202	25017	21185	16839	8892	7947	29363	16125	13238
	18-44	29065	15009	14056	10269	5249	5020	18796	9760	9036
	45-59/64	17137	10008	7129	6570	3643	2927	10567	6365	4202
	60+/65+	14230	4780	9450	4939	1607	3332	9291	3173	6118
2020	Ogótem	73755	36608	37147	25901	12583	13318	47854	24025	23829
	0- 2	2161	1115	1046	660	344	316	1501	771	730
	3- 6	2991	1519	1472	904	458	446	2087	1061	1026
	7-12	4338	2213	2125	1312	667	645	3026	1546	1480
	13-15	2115	1072	1043	676	338	338	1439	734	705
	16-18	2179	1122	1057	701	348	353	1478	774	704
	19-24	4570	2340	2230	1401	726	675	3169	1614	1555
	0-17	13023	6660	6363	4001	2039	1962	9022	4621	4401
	18-59/64	44365	24055	20310	15588	8347	7241	28777	15708	13069
	18-44	27966	14376	13590	9759	4986	4773	18207	9390	8817
	45-59/64	16399	9679	6720	5829	3361	2468	10570	6318	4252
	60+/65+	16367	5893	10474	6312	2197	4115	10055	3696	6359
2025	Ogótem	73272	36326	36946	25590	12392	13198	47682	23934	23748
	0- 2	1917	990	927	572	290	282	1345	700	645
	3- 6	2790	1421	1369	850	432	418	1940	989	951
	7-12	4396	2227	2169	1328	671	657	3068	1556	1512
	13-15	2144	1090	1054	646	330	316	1498	760	738
	16-18	2132	1079	1053	698	350	348	1434	729	705
	19-24	3990	2064	1926	1148	581	567	2842	1483	1359
	0-17	12676	6449	6227	3867	1956	1911	8809	4493	4316
	18-59/64	42445	22811	19634	14501	7733	6768	27944	15078	12866
	18-44	25826	13234	12592	8713	4467	4246	17113	8767	8346
	45-59/64	16619	9577	7042	5788	3266	2522	10831	6311	4520
	60+/65+	18151	7066	11085	7222	2703	4519	10929	4363	6566
2030	Ogótem	72340	35817	36523	24959	12065	12894	47381	23752	23629
	0- 2	1645	846	799	486	245	241	1159	601	558
	3- 6	2428	1241	1187	715	363	352	1713	878	835
	7-12	4138	2117	2021	1261	653	608	2877	1464	1413
	13-15	2178	1104	1074	664	336	328	1514	768	746
	16-18	2166	1122	1044	682	355	327	1484	767	717
	19-24	3942	2009	1933	1126	571	555	2816	1438	1378
	0-17	11849	6062	5787	3589	1832	1757	8260	4230	4030
	18-59/64	41484	22239	19245	13871	7408	6463	27613	14831	12782
	18-44	23135	11779	11356	7491	3802	3689	15644	7977	7667
	45-59/64	18349	10460	7889	6380	3606	2774	11969	6854	5115
	60+/65+	19007	7516	11491	7499	2825	4674	11508	4691	6817

13. POWIAT WŁOSZCZOWSKI

Rok	Grupa wieku	Ogółem			Miasta			Wieś		
		razem	mężczyźni	kobiety	razem	mężczyźni	kobiety	razem	mężczyźni	kobiety
2005	Ogółem	47261	23426	23835	10792	5145	5647	36469	18281	18188
	0-2	1436	739	697	299	152	147	1137	587	550
	3-6	1937	983	954	397	207	190	1540	776	764
	7-12	3532	1817	1715	734	393	341	2798	1424	1374
	13-15	2261	1157	1104	499	238	261	1762	919	843
	16-18	2114	1065	1049	572	281	291	1542	784	758
	19-24	4626	2372	2254	981	530	451	3645	1842	1803
	0-17	10582	5411	5171	2313	1184	1129	8269	4227	4042
	18-59/64	28321	15184	13137	7071	3511	3560	21250	11673	9577
	18-44	17538	9180	8358	4163	2057	2106	13375	7123	6252
	45-59/64	10783	6004	4779	2908	1454	1454	7875	4550	3325
60+/65+	8358	2831	5527	1408	450	958	6950	2381	4569	
2010	Ogółem	46648	23110	23538	10839	5148	5691	35809	17962	17847
	0-2	1417	732	685	282	145	137	1135	587	548
	3-6	1896	976	920	406	203	203	1490	773	717
	7-12	2922	1515	1407	624	322	302	2298	1193	1105
	13-15	1671	844	827	362	192	170	1309	652	657
	16-18	1938	973	965	480	230	250	1458	743	715
	19-24	4146	2130	2016	908	457	451	3238	1673	1565
	0-17	9198	4717	4481	1990	1009	981	7208	3708	3500
	18-59/64	28923	15677	13246	7188	3666	3522	21735	12011	9724
	18-44	18023	9332	8691	4279	2143	2136	13744	7189	6555
	45-59/64	10900	6345	4555	2909	1523	1386	7991	4822	3169
60+/65+	8527	2716	5811	1661	473	1188	6866	2243	4623	
2015	Ogółem	46331	22992	23339	10920	5159	5761	35411	17833	17578
	0-2	1448	743	705	295	153	142	1153	590	563
	3-6	1899	970	929	381	188	193	1518	782	736
	7-12	2846	1469	1377	615	309	306	2231	1160	1071
	13-15	1450	739	711	321	156	165	1129	583	546
	16-18	1469	767	702	376	191	185	1093	576	517
	19-24	3643	1860	1783	723	358	365	2920	1502	1418
	0-17	8575	4402	4173	1843	917	926	6732	3485	3247
	18-59/64	28413	15466	12947	6913	3582	3331	21500	11884	9616
	18-44	18086	9316	8770	4328	2186	2142	13758	7130	6628
	45-59/64	10327	6150	4177	2585	1396	1189	7742	4754	2988
60+/65+	9343	3124	6219	2164	660	1504	7179	2464	4715	
2020	Ogółem	45907	22843	23064	10994	5167	5827	34913	17676	17237
	0-2	1377	708	669	281	143	138	1096	565	531
	3-6	1915	979	936	406	202	204	1509	777	732
	7-12	2854	1473	1381	589	291	298	2265	1182	1083
	13-15	1413	718	695	317	153	164	1096	565	531
	16-18	1376	697	679	360	163	197	1016	534	482
	19-24	2789	1445	1344	570	294	276	2219	1151	1068
	0-17	8485	4342	4143	1840	900	940	6645	3442	3203
	18-59/64	27130	14786	12344	6507	3406	3101	20623	11380	9243
	18-44	17184	8815	8369	4075	2040	2035	13109	6775	6334
	45-59/64	9946	5971	3975	2432	1366	1066	7514	4605	2909
60+/65+	10292	3715	6577	2647	861	1786	7645	2854	4791	

2025	Ogółem	45305	22596	22709	11005	5163	5842	34300	17433	16867
	0- 2	1180	609	571	244	125	119	936	484	452
	3- 6	1782	918	864	386	199	187	1396	719	677
	7-12	2903	1494	1409	624	314	310	2279	1180	1099
	13-15	1422	730	692	305	149	156	1117	581	536
	16-18	1350	659	691	342	145	197	1008	514	494
	19-24	2585	1335	1250	542	266	276	2043	1069	974
	0-17	8191	4194	3997	1781	877	904	6410	3317	3093
	18-59/64	26134	14103	12031	6272	3267	3005	19862	10836	9026
	18-44	15847	8103	7744	3710	1876	1834	12137	6227	5910
	45-59/64	10287	6000	4287	2562	1391	1171	7725	4609	3116
60+/65+	10980	4299	6681	2952	1019	1933	8028	3280	4748	
2030	Ogółem	44400	22116	22284	10865	5059	5806	33535	17057	16478
	0- 2	1031	520	511	218	110	108	813	410	403
	3- 6	1515	779	736	320	162	158	1195	617	578
	7-12	2702	1399	1303	595	307	288	2107	1092	1015
	13-15	1402	719	683	310	150	160	1092	569	523
	16-18	1409	705	704	348	157	191	1061	548	513
	19-24	2579	1323	1256	529	256	273	2050	1067	983
	0-17	7592	3885	3707	1677	836	841	5915	3049	2866
	18-59/64	25521	13702	11819	6160	3174	2986	19361	10528	8833
	18-44	14169	7233	6936	3280	1590	1690	10889	5643	5246
	45-59/64	11352	6469	4883	2880	1584	1296	8472	4885	3587
60+/65+	11287	4529	6758	3028	1049	1979	8259	3480	4779	

14. MIASTO KIELCE

Rok	Grupa wieku	Ogółem			Miasta			Wieś		
		razem	mężczyźni	kobiety	razem	mężczyźni	kobiety	razem	mężczyźni	kobiety
2005	Ogółem	209485	99245	110240	209485	99245	110240	0	0	0
	0- 2	4717	2431	2286	4717	2431	2286	0	0	0
	3- 6	6542	3401	3141	6542	3401	3141	0	0	0
	7-12	11389	5774	5615	11389	5774	5615	0	0	0
	13-15	7263	3698	3565	7263	3698	3565	0	0	0
	16-18	8662	4342	4320	8662	4342	4320	0	0	0
	19-24	22262	11091	11171	22262	11091	11171	0	0	0
	0-17	35614	18149	17465	35614	18149	17465	0	0	0
	18-59/64	141128	70283	70845	141128	70283	70845	0	0	0
	18-44	85504	42726	42778	85504	42726	42778	0	0	0
	45-59/64	55624	27557	28067	55624	27557	28067	0	0	0
60+/65+	32743	10813	21930	32743	10813	21930	0	0	0	
2010	Ogółem	204265	96392	107873	204265	96392	107873	0	0	0
	0- 2	4419	2275	2144	4419	2275	2144	0	0	0
	3- 6	6006	3067	2939	6006	3067	2939	0	0	0
	7-12	9653	4988	4665	9653	4988	4665	0	0	0
	13-15	5490	2746	2744	5490	2746	2744	0	0	0
	16-18	6672	3358	3314	6672	3358	3314	0	0	0
	19-24	16757	8497	8260	16757	8497	8260	0	0	0
	0-17	29906	15257	14649	29906	15257	14649	0	0	0
	18-59/64	135880	69467	66413	135880	69467	66413	0	0	0
	18-44	82510	41404	41106	82510	41404	41106	0	0	0
	45-59/64	53370	28063	25307	53370	28063	25307	0	0	0
60+/65+	38479	11668	26811	38479	11668	26811	0	0	0	

2015	Ogółem	197354	92867	104487	197354	92867	104487	0	0	0
	0-2	4221	2175	2046	4221	2175	2046	0	0	0
	3-6	5597	2868	2729	5597	2868	2729	0	0	0
	7-12	8777	4477	4300	8777	4477	4300	0	0	0
	13-15	4771	2473	2298	4771	2473	2298	0	0	0
	16-18	5217	2607	2610	5217	2607	2610	0	0	0
	19-24	12764	6468	6296	12764	6468	6296	0	0	0
	0-17	26773	13721	13052	26773	13721	13052	0	0	0
	18-59/64	124087	64598	59489	124087	64598	59489	0	0	0
	18-44	76979	38511	38468	76979	38511	38468	0	0	0
	45-59/64	47108	26087	21021	47108	26087	21021	0	0	0
60+/65+	46494	14548	31946	46494	14548	31946	0	0	0	
2020	Ogółem	188383	88414	99969	188383	88414	99969	0	0	0
	0-2	3628	1866	1762	3628	1866	1762	0	0	0
	3-6	5219	2670	2549	5219	2670	2549	0	0	0
	7-12	8196	4186	4010	8196	4186	4010	0	0	0
	13-15	4292	2177	2115	4292	2177	2115	0	0	0
	16-18	4646	2347	2299	4646	2347	2299	0	0	0
	19-24	10178	5168	5010	10178	5168	5010	0	0	0
	0-17	24401	12440	11961	24401	12440	11961	0	0	0
	18-59/64	111527	58605	52922	111527	58605	52922	0	0	0
	18-44	67162	33523	33639	67162	33523	33639	0	0	0
	45-59/64	44365	25082	19283	44365	25082	19283	0	0	0
60+/65+	52455	17369	35086	52455	17369	35086	0	0	0	
2025	Ogółem	177418	83142	94276	177418	83142	94276	0	0	0
	0-2	2880	1483	1397	2880	1483	1397	0	0	0
	3-6	4329	2219	2110	4329	2219	2110	0	0	0
	7-12	7545	3848	3697	7545	3848	3697	0	0	0
	13-15	3998	2034	1964	3998	2034	1964	0	0	0
	16-18	4307	2167	2140	4307	2167	2140	0	0	0
	19-24	8979	4617	4362	8979	4617	4362	0	0	0
	0-17	21604	11028	10576	21604	11028	10576	0	0	0
	18-59/64	101330	53096	48234	101330	53096	48234	0	0	0
	18-44	55125	27639	27486	55125	27639	27486	0	0	0
	45-59/64	46205	25457	20748	46205	25457	20748	0	0	0
60+/65+	54484	19018	35466	54484	19018	35466	0	0	0	
2030	Ogółem	164967	77226	87741	164967	77226	87741	0	0	0
	0-2	2297	1179	1118	2297	1179	1118	0	0	0
	3-6	3394	1740	1654	3394	1740	1654	0	0	0
	7-12	6269	3203	3066	6269	3203	3066	0	0	0
	13-15	3691	1881	1810	3691	1881	1810	0	0	0
	16-18	4086	2027	2059	4086	2027	2059	0	0	0
	19-24	8268	4219	4049	8268	4219	4049	0	0	0
	0-17	18366	9350	9016	18366	9350	9016	0	0	0
	18-59/64	92759	48799	43960	92759	48799	43960	0	0	0
	18-44	43765	22186	21579	43765	22186	21579	0	0	0
	45-59/64	48994	26613	22381	48994	26613	22381	0	0	0
60+/65+	53842	19077	34765	53842	19077	34765	0	0	0	

Opracowano na podstawie danych opublikowanych przez GUS na stronie internetowej tabeli - „Prognoza ludności”