



**ZARZĄD**  
**WOJEWÓDZTWA ŚWIĘTOKRZYSKIEGO**

***„Program budowy przydomowych  
oczyszczalni ścieków dla województwa  
świętokrzyskiego”***

***Kielce, listopad 2008 r.***

Opracowanie:

Oddział Kształtowania Środowiska,  
Departament Rozwoju Obszarów Wiejskich i Środowiska,  
Urzędu Marszałkowskiego Województwa Świętokrzyskiego

**Zespół autorski:**

mgr inż. Magdalena Pokora  
mgr Edyta Marcinkowska

**Konsultacja:**

mgr Anna Hynek  
mgr Agnieszka Pożoga  
mgr Mirosława Mochocka  
mgr Marek Zatorski

**Koordinacja prac:**

dr inż. Jan J. Lis

## Spis treści

Wstęp.....	4
Prawa i obowiązki .....	4
Diagnoza stanu .....	7
Koncepcja budowy przydomowych oczyszczalni ścieków .....	12
Kryteria wyboru przedsięwzięć.....	14
Zarządzanie projektami .....	15
Instrumenty finansowe .....	17
Monitoring „Programu...” .....	18
Ocena oddziaływania „Programu...” na środowisko.....	19
Literatura: .....	23
Lista załączników: .....	24

## **Wstęp**

Jednym z kluczowych elementów określających rozwój cywilizacyjny regionu, który w dużym stopniu decyduje o jego atrakcyjności inwestycyjnej jest zapewnienie właściwego stanu zasobów wodnych. Aby osiągnąć jego jak najlepszą jakość, zapewniającą ochronę równowagi biologicznej należy przede wszystkim prowadzić właściwą gospodarkę wodno-ściekową w gminach województwa świętokrzyskiego. Obowiązek ten wynika wprost z wielu regulacji prawnych. Po pierwsze jest to ustawa Prawo ochrony środowiska, Prawo wodne, ustawa o utrzymaniu czystości i porządku w gminach, ale również ustawa o samorządzie gminnym. Obowiązki wynikające z ustaw przełożone zostały na dokumenty strategiczne zarazem na szczeblu krajowym jak i regionalnym. Z wojewódzkich dokumentów należy wymienić Strategię rozwoju województwa świętokrzyskiego, a przede wszystkim Program ochrony środowiska dla województwa świętokrzyskiego, uchwalony 20 września 2007 r.

Konieczność opracowania „Programu budowy przydomowych oczyszczalni ścieków w województwie świętokrzyskim” wynika z ciągłego poszukiwania optymalnych rozwiązań problemów wynikających z prowadzonej gospodarki wodno – ściekowej na terenie województwa świętokrzyskiego, dla osiągnięcia stanu równowagi i uporządkowania spraw gospodarowania ściekami, przy konieczności odrabiania ogromu dotychczasowych zaniedbań.

Gminy, które utworzyły aglomeracje powyżej 2000 RLM<sup>1</sup>, w obecnym okresie programowania na lata 2007-2013 mają „zielone światło” do zintensyfikowania działań w kierunku budowy kanalizacji sanitarnej. Pozostaje jednak nierozwiązany problem terenów, które nie są objęte aglomeracją powyżej 2000 RLM oraz miejscowości w aglomeracjach pow. 2000 RLM, na terenie których nie ma ekonomicznego uzasadnienia (wskaźnik 120 mieszkańców na 1 km sieci) budowy zbiorczych sieci kanalizacyjnych. Mając na uwadze trudności związane z finansowaniem takich zadań Oddział Kształtowania Środowiska Departamentu Rozwoju Obszarów Wiejskich i Środowiska Urzędu Marszałkowskiego Województwa Świętokrzyskiego podjął się opracowania „Programu budowy przydomowych oczyszczalni ścieków dla województwa świętokrzyskiego”.

## **Prawa i obowiązki**

**Art. 39 Prawa wodnego** zabrania wprost wprowadzania ścieków:

- bezpośrednio do wód podziemnych;
- do wód:
  - a) powierzchniowych, jeżeli byłoby to sprzeczne z warunkami wynikającymi z istniejących form ochrony przyrody, utworzonych stref ochrony zwierząt łownych albo ostoi na podstawie ustawy o ochronie przyrody, a także stref ochronnych oraz obszarów ochronnych,
  - b) powierzchniowych w obrębie kąpielisk, plaż publicznych nad wodami oraz w odległości mniejszej niż 1 kilometr od ich granic,
  - c) stojących,
  - d) jezior oraz do ich dopływów, jeżeli czas dopływu ścieków do jeziora byłby krótszy niż 24 godziny;
    - do ziemi:

---

<sup>1</sup> RLM – Równoważna Liczba Mieszkańców tzn. wg definicji art. 43 ust. 2 ustawy Prawo wodne, przez jednego równoważnego mieszkańca rozumie się ładunek substancji organicznych biologicznie rozkładalnych wyrażony jako wskaźnik pięciodobowego biochemicznego zapotrzebowania na tlen w ilości 60 g tlenu na dobę.

- a) jeżeli byłoby to sprzeczne z warunkami wynikającymi z istniejących form ochrony przyrody, utworzonych stref ochrony zwierząt łownych albo ostoi na podstawie ustawy o ochronie przyrody, a także stref ochronnych oraz obszarów ochronnych ustanowionych,
- b) zawierających substancje szczególnie szkodliwe dla środowiska wodnego,
- c) w pasie technicznym ustanowionego przepisami ustawy o obszarach morskich Rzeczypospolitej Polskiej i administracji morskiej,
- d) jeżeli stopień oczyszczania ścieków lub miąższość utworów skalnych nad zwierciadłem wód podziemnych nie stanowi zabezpieczenia tych wód przed zanieczyszczeniem,
- e) w odległości mniejszej niż 1 kilometr od granic kąpielisk oraz plaż publicznych nad wodami.

Natomiast **art. 42. mówi, że:**

„1. Wprowadzający ścieki do wód lub do ziemi są obowiązani zapewnić ochronę wód przed zanieczyszczeniem, w szczególności przez budowę i eksploatację urządzeń służących tej ochronie, a tam, gdzie jest to celowe, powtórne wykorzystanie oczyszczonych ścieków. (...)

3. Budowę urządzeń służących do zaopatrzenia w wodę realizuje się jednocześnie z rozwiązaniem spraw gospodarki ściekowej, w szczególności przez budowę systemów kanalizacji zbiorczej i oczyszczalni ścieków.

4. W miejscach, gdzie budowa systemów kanalizacji zbiorczej nie przyniosłaby korzyści dla środowiska lub powodowałaby nadmierne koszty, należy stosować systemy indywidualne lub inne rozwiązania zapewniające ochronę środowiska.”

Wcześniejszy artykuł tej ustawy (art. 29, ust. 1) mówi, że właściciel gruntu nie może odprowadzać wód oraz ścieków ze swojego gruntu na grunty sąsiednie, bez względu na fakt, czy wiąże się to z wyrządzeniem szkody na gruntach sąsiednich, czy też nie. Rolą wójta, burmistrza lub prezydenta jest nakazanie w drodze decyzji przywrócenia stanu poprzedniego lub wykonania urządzeń zapobiegającym szkodom.

Ale problematyka prawidłowej gospodarki ściekowej w gminach jest przedmiotem regulacji przede wszystkim **ustawy o utrzymaniu czystości i porządku w gminach**. Zadania w tym zakresie są zadaniem własnym gminy, a zatem odbywa się na jej odpowiedzialność i jest przez nią finansowane.

Odniesienie do kompetencji organu gminy w zakresie prowadzenia prawidłowej gospodarki ściekowej uwidacznia zapis art. 3, ust. 2 ustawy, który mówi, że gmina:

1) tworzy warunki do wykonywania prac związanych z utrzymaniem czystości i porządku na terenie gminy lub zapewnia wykonanie tych prac przez tworzenie odpowiednich jednostek organizacyjnych,

2) zapewnia budowę, utrzymanie i eksploatację własnych lub wspólnych z innymi gminami:

(...) b) stacji zlewnych, w przypadku gdy podłączenie wszystkich nieruchomości do sieci kanalizacyjnej jest niemożliwe lub powoduje nadmierne koszty.

Z kolei **ustawa o samorządzie gminnym**, art. 7, ust. 1, pkt 3 uszczegóławia, że zadaniem własnym gminy jest zaspokojenie potrzeb w zakresie wodociągów i zaopatrzenia w wodę, kanalizacji, usuwania i oczyszczania ścieków komunalnych, utrzymania czystości i porządku oraz urządzeń sanitarnych.

Istotną kompetencją  **rady gminy jest możliwość podjęcia uchwały** określającej szczegółowe zasady prawidłowej gospodarki ściekowej na swoim terenie. Uchwała ta jest podejmowana przez radę gminy po zasięgnięciu opinii państwowego terenowego inspektora sanitarnego.

Ustawa **o utrzymaniu czystości i porządku w gminach** nakłada również, a może przede wszystkim liczne obowiązki na właścicieli nieruchomości, mówi o tym art. 5, ust. 1. W zakresie gospodarki ściekowej właściciele mają obowiązek **przyłączyć nieruchomości do istniejącej sieci kanalizacyjnej lub, w przypadku gdy budowa sieci kanalizacyjnej jest technicznie lub ekonomicznie nieuzasadniona, wyposażenie nieruchomości w zbiornik**

**bezodpływowy nieczystości ciekłych lub w przydomową oczyszczalnię ścieków bytowych. Ponadto muszą gromadzić nieczystości ciekłe w zbiornikach bezodpływowych. Przyłączenie nieruchomości do sieci kanalizacyjnej nie jest obowiązkowe, ale tylko w przypadku gdy posiadają przydomową oczyszczalnię ścieków spełniającą wymagania określone w przepisach.**

Właściciele nieruchomości przy wykonywaniu powyższych obowiązków muszą udokumentować, że korzystają z usług wykonywanych przez zakład będący gminną jednostką organizacyjną lub przedsiębiorcą posiadającego zezwolenie na prowadzenie działalności w zakresie odbierania odpadów komunalnych od właścicieli nieruchomości lub w zakresie opróżniania zbiorników bezodpływowych i transportu nieczystości ciekłych, przez okazanie takiej **umowy i dowodów płacenia za usługi.**

**Wójt, burmistrz (prezydent miasta)** sprawuje nadzór nad realizacją tych obowiązków, a umocowanie prawne do wykonywania kontroli wynika z art. 379 *ustawy Prawo ochrony środowiska*. Do wykonywania funkcji kontrolnych gmina może upoważnić pracowników lub funkcjonariuszy straży gminnych, podległych im urzędów. Kontrolujący jest uprawniony do: wstępu wraz z rzeczoznawcami i niezbędnym sprzętem przez całą dobę na teren nieruchomości, przeprowadzania badań, żądania okazania dokumentów, pisemnych lub ustnych informacji oraz wzywania i przesłuchiwania osób w zakresie niezbędnym do ustalenia stanu faktycznego.

W myśl art. 10 *ustawy o utrzymaniu czystości i porządku w gminach* właściciele, którzy nie wywiązują się ze swych obowiązków podlegają karze grzywny.

Gminy (art. 3, ust. 3 *ustawy o utr. i porz. w gm.*) mają obowiązek prowadzić ewidencję:

- 1) zbiorników bezodpływowych **w celu kontroli częstotliwości** ich opróżniania,
- 2) przydomowych oczyszczalni ścieków **w celu kontroli częstotliwości** i sposobu pozbywania się komunalnych osadów ściekowych oraz **w celu opracowania planu rozwoju sieci kanalizacyjnej.**

W przypadku, gdy występują trudności w egzekwowaniu obowiązków właścicieli w zakresie kontrolowanego odprowadzenia ścieków, rada gminy może w drodze uchwały, na podstawie akceptacji mieszkańców wyrażonej w przeprowadzonym uprzednio referendum gminnym, przejąć od właścicieli nieruchomości wszystkie lub wskazane obowiązki, oczywiście za określoną odpłatnością.

Innym aktem prawnym narzucającym obowiązek na samorządy gminne prowadzenia prawidłowej gospodarki ściekowej jest art. 7 dyrektywy Rady 91/271/EWG w sprawie oczyszczania ścieków komunalnych i zobowiązania przyjęte w Traktacie Akcesyjnym Polski do Unii Europejskiej. Zapisy *Traktatu Akcesyjnego Polski do Unii Europejskiej* stanowią, że wymagania dotyczące systemów kanalizacji zbiorczej i oczyszczania ścieków komunalnych będą w Polsce w pełni zastosowane do 31 grudnia 2015 r. Dla sukcesywnej realizacji przez Polskę zobowiązań wynikających z art. 3,4,5 (2) w zakresie wyposażenia aglomeracji  $\geq 2\ 000$  RLM w systemy kanalizacji zbiorczej i oczyszczalni ścieków sformułowane zostały cele pośrednie, które także znalazły swój zapis w Traktacie Akcesyjnym, a następnie transponowane do ustawy Prawo wodne, a mianowicie konieczność wyposażenia w sieci kanalizacyjne zakończone oczyszczalniami ścieków wszystkie aglomeracje w następujących okresach:

- do 2015 r. w przypadku aglomeracji o RLM od 2000 do 15 000,
- do 2010 r. w przypadku RLM powyżej 15 000.

Szczegółowe zestawienie aglomeracji zawierają Załączniki do „Krajowego programu oczyszczania ścieków komunalnych” zatwierdzonego przez Radę Ministrów w dniu 16 grudnia 2003 r., gdzie znalazły się 24 gminy z terenu województwa świętokrzyskiego. Z uwagi na pominięcie wielu danych z terenu Polski, wynika konieczność weryfikacji

i aktualizacji tego programu. W przyjętej przez Radę Ministrów dnia 7 czerwca 2005 roku „Aktualizacji Załączników do „Krajowego programu oczyszczania ścieków komunalnych” stanowiącego wykaz niezbędnych przedsięwzięć w zakresie wyposażenia aglomeracji w systemy kanalizacji zbiorczej i oczyszczalni ścieków komunalnych w latach 2005-2015” znalazły się już 44 gminy z terenu województwa świętokrzyskiego. Z uwagi na fakt, że na obecną chwilę w województwie świętokrzyskim rozporządzeniami Wojewody Świętokrzyskiego zostały utworzone 82 aglomeracje, wynikającą z tego różnicę powinna uwzględnić kolejna aktualizacja KPOŚK.

## **Diagnoza stanu**

Bardzo istotnym problemem dla tego „Programu...”, a wyartykułowanym w „Programie ochrony środowiska dla województwa świętokrzyskiego”, jest zły stan jakościowy wód powierzchniowych oraz silna dysproporcja pomiędzy siecią kanalizacyjną a wodociągową. Ocena wyników badań monitoringowych wód powierzchniowych w 2006 roku co prawda wykazała, że nastąpiła poprawa jakości wód, jednak w dalszym ciągu żadna rzeka nie posiada **I lub II klasy, czyli wód o bardzo dobrej i dobrej jakości**. W większości badanych przekrojów pomiarowych (63 %) stwierdzono zadawalającą jakość wód (klasa III), wody o niezadawalającej jakości zakwalifikowane do IV klasy czystości stwierdzono w 23 % punktów, a wody złej jakości zaliczone do V klasy czystości wystąpiły w 10 przekrojach pomiarowych (14 %). Na poniższym wykresie przedstawiono, jak kształtowały się wyniki pomiarów jakości wody w latach 2004-2006.

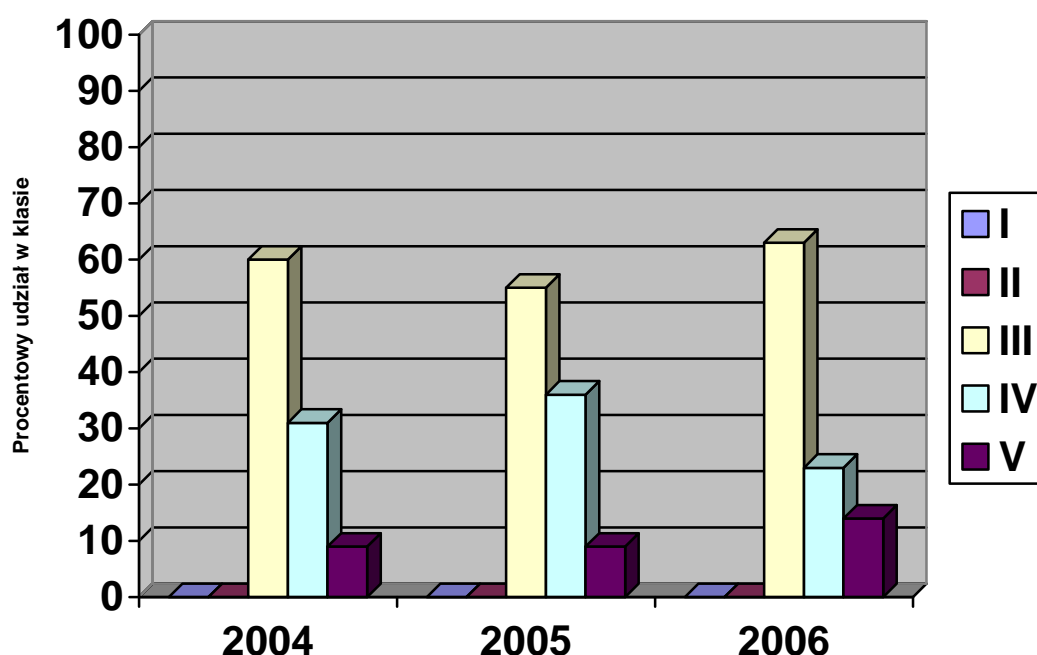

*Wykres udziału punktów w klasach jakości wody w latach 2004-2006.  
(Źródło WIOŚ Kielce)*

Stan czystości wód ulegał systematycznej poprawie. Największą poprawę, bo aż o dwie klasy odnotowano w rzece Silnicy. Również na odcinkach, gdzie realizowane były inwestycje z zakresu budowy kanalizacji i oczyszczalni ścieków można zaobserwować poprawę jakości wody. Przykładem tego jest rzeka Nida w punktach Chroberz i Nowy

Korczyn, rzeka Kamienna w punktach Wąchock, Michałów i Bałtów, czy rzeka Koprzywianka. **Niemniej jednak nadal gminy kładą większy nacisk na wodociągowanie obszarów wiejskich, bez jednoczesnego rozwiązania gospodarki ściekowej. Dlatego też, wśród podstawowych przyczyn utrzymywania się niskiej jakości wód powierzchniowych wymienić należy m.in. odprowadzanie nieoczyszczonych ścieków komunalnych, nieszczelne szamba oraz spływy obszarowe z pól oraz spływy nie podczyszczonych wód opadowych.**

W stosunku do roku 2004 zwiększyła się ilość ścieków dopływających do oczyszczalni z 41500 dam<sup>3</sup> do 49050 dam<sup>3</sup>. Pomimo tego poziom zużycia wody z wodociągów w gospodarstwach domowych, który wynosi 126305 dam<sup>3</sup>, wskazuje na w dalszym ciągu wysoką dysproporcję pomiędzy rozwojem sieci wodociągowej i kanalizacyjnej. Na 100 km wodociągu w województwie świętokrzyskim przypada zaledwie około 25,3 km sieci kanalizacyjnej. Z roku na rok następuje wyraźny przyrost długości sieci kanalizacyjnej z 2 071 km w 2003 roku do 2 792 km w 2007 roku (przyrost o 721 km). W tym samym okresie zanotowano wzrost długości nowych sieci wodociągowych o 470 km, co oznacza poprawę wskaźnika charakteryzującego stosunek długości sieci kanalizacyjnej do wodociągowej. Obecnie na terenie województwa świętokrzyskiego (2008 rok) mamy 11 308 km sieci wodociągowej, co daje średnio 82% zwodociągowania województwa, natomiast sieci kanalizacji sanitarnej tylko 2 906 km, co stanowi ok. 22% skanalizowania. Wśród 102 gmin w województwie już tylko 17 (w 2004 roku 27) nie posiada kanalizacji sanitarnej. Natomiast najwyższym stopniem skanalizowania wyróżniają się głównie miasta: Skarżysko Kamienna (95%), Ostrowiec Świętokrzyski (85%), Kielce (83,7%), Sandomierz (82,5%) oraz gminy: Połaniec (69,5%), Końskie (66,8%) i Brody (65%). Obrazują to poniższe mapy.



## WOJEWÓDZTWO ŚWIĘTOKRZYSKIE

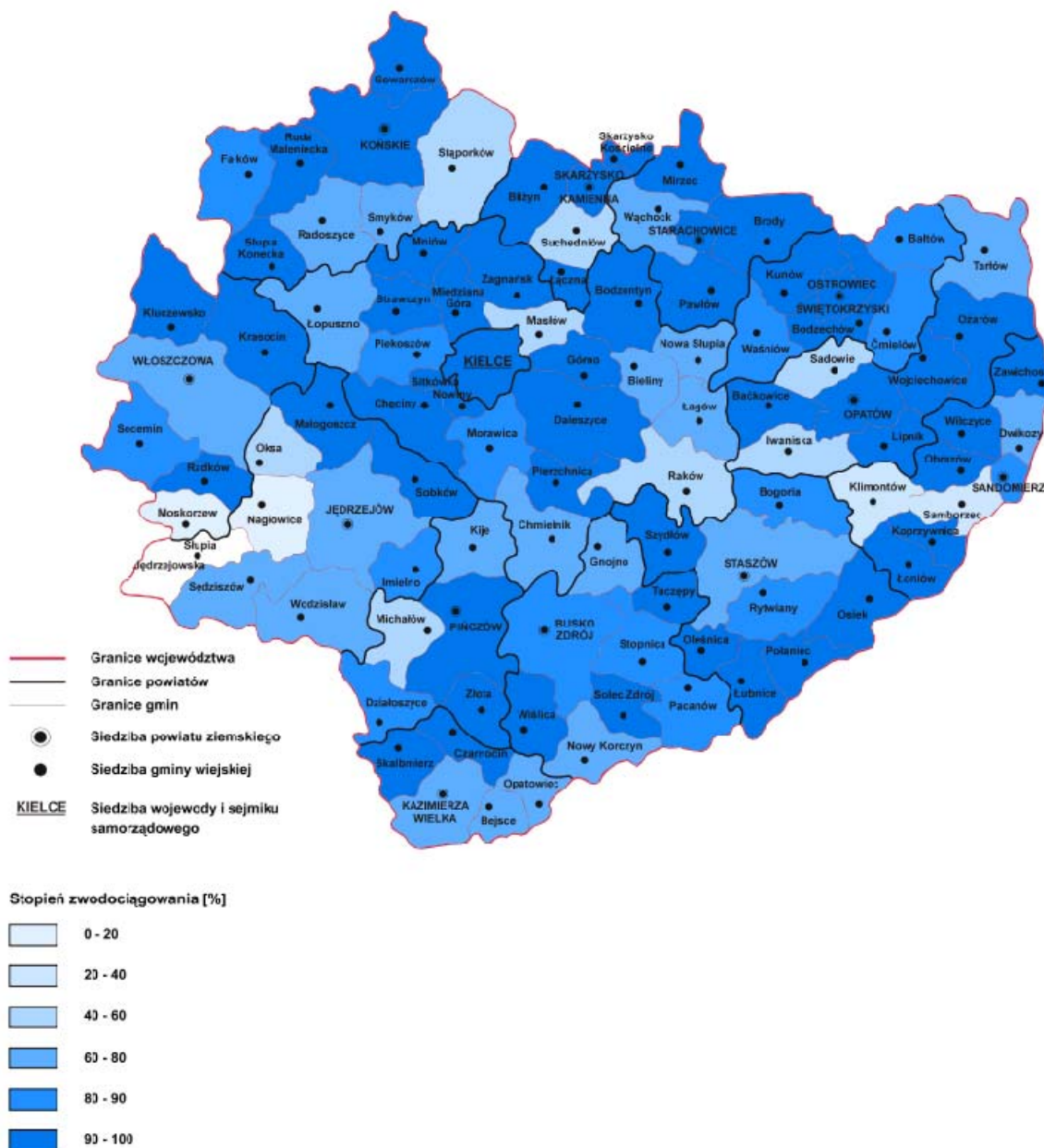

## WOJEWÓDZTWO ŚWIĘTOKRZYSKIE

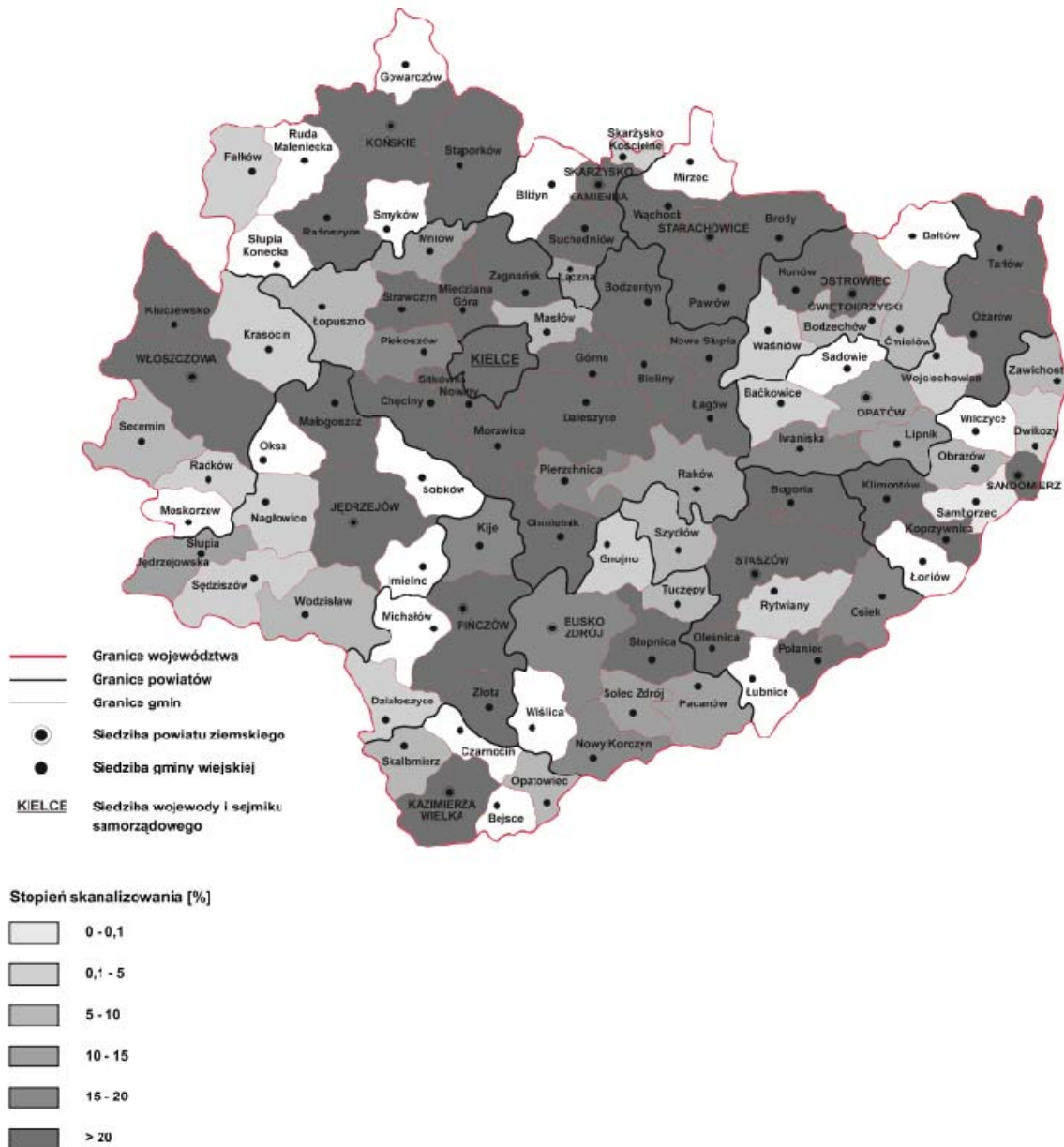

Na terenie naszego województwa zlokalizowanych jest 126 biologicznych komunalnych oczyszczalni ścieków o łącznej przepustowości ok. 232 tys. m<sup>3</sup>/dobę. Odsetek ludności obsługiwanej przez oczyszczalnie wynosi nieco ponad 47%, w tym w miastach ok. 87,5%. Największy odsetek ludności korzystających z oczyszczalni ścieków ma miasto Kielce oraz powiaty skarżyski i starachowicki, najmniej ludności korzysta w powiatach kazimierskim, opatowskim i kieleckim. Jednak nadal największym zagrożeniem są ścieki komunalne odprowadzane bez oczyszczenia bezpośrednio do wód, szczególnie w miejscowościach posiadających wodociąg, jak też nielegalne opróżnianie szamb do wody lub ziemi. Ponadto ze 102 gmin województwa **tylko około 17% prowadzi ewidencję w celu**

**kontroli częstotliwości ich opróżniania.** Gminy, które nie posiadają oczyszczalni ścieków, jak również nie łączą się systemem kanalizacyjnym z innymi aglomeracjami to: Łopuszno, Imielno, Działoszyce, Gowarczów, Ruda Maleniecka, Słupia Konecka, Smyków, Sadowie, Łoniów, Wilczyce, Bliżyn, Obrazów, Łubnice, Moskorzew.

## WOJEWÓDZTWO ŚWIĘTOKRZYSKIE

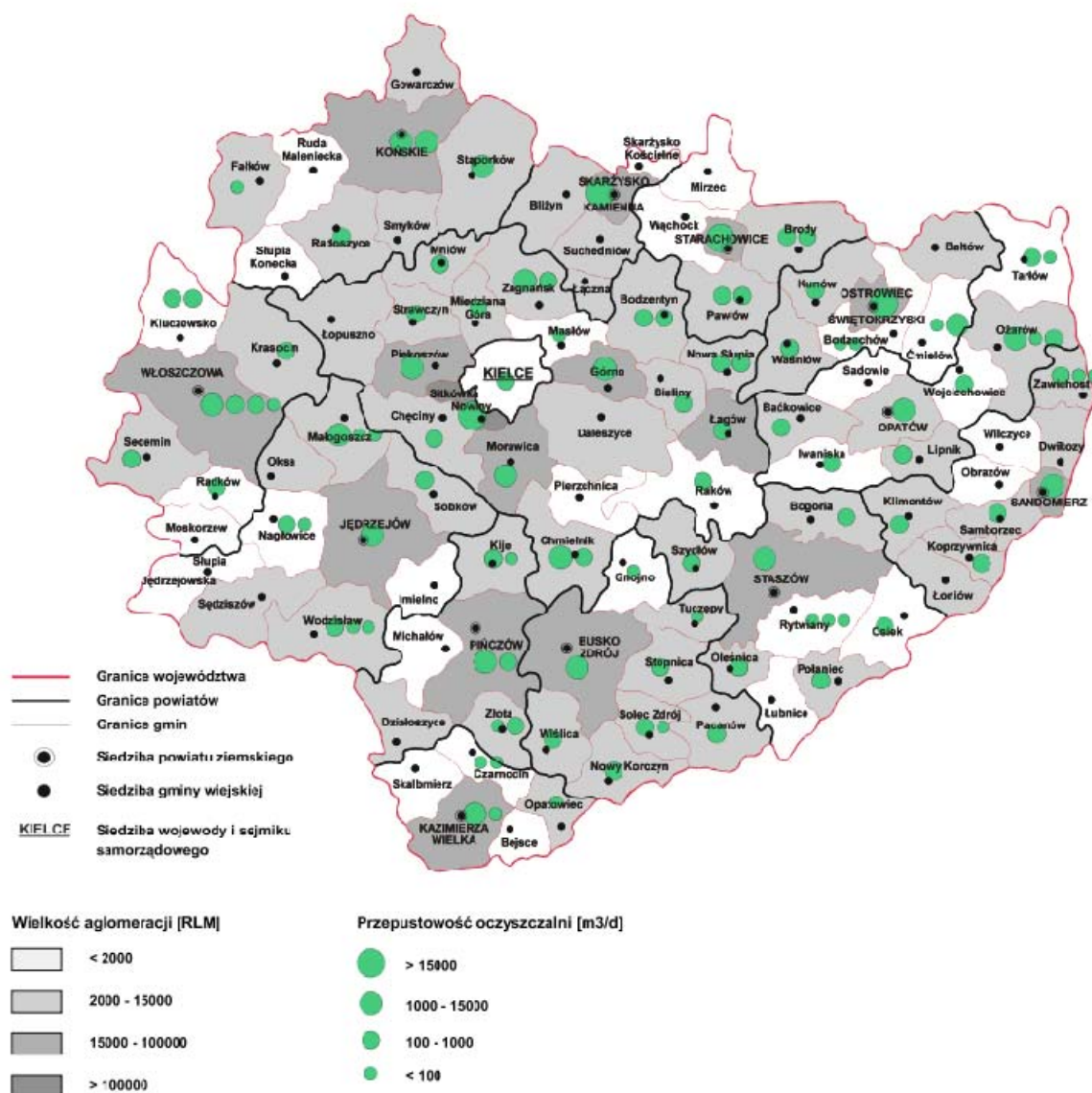

Powyższy stan rzeczy może skutkować przede wszystkim na jakość wód podziemnych, o czym świadczy również ocena wyników badań monitoringowych wód podziemnych przeprowadzona przez WIOŚ w Kielcach. Wykazała ona, że jakość wody w punktach monitoringowych w ostatnich latach uległa nieznacznemu pogorszeniu. Tylko 65% badanych przekrojów to wody bardzo dobrej (3,2%), dobrej (29%) i zadowalającej (32,3%) jakości. Zdecydowana większość wód podziemnych nadaje się bezpośrednio lub po prostym uzdatnieniu do wykorzystania dla potrzeb zaopatrzenia ludności w wodę pitną i na potrzeby

gospodarze. Klasy jakości wód podziemnych województwa świętokrzyskiego przedstawia poniższa tabela.

Tabela. Klasy jakości wód podziemnych województwa świętokrzyskiego w 2006 roku

Klasa czystości	Ilość badanych przekrojów pomiarowych, gdzie stwierdzono daną klasę	% przekrojów pomiarowych o danej klasie czystości
I	1	3,2
II	9	29
III	10	32,3
IV	7	22,6
V	4	12,9

Uwaga: w 2006r. badaniami objęto 31 przekrojów.  
Źródło: WIOŚ Kielce

### **Koncepcja budowy przydomowych oczyszczalni ścieków**

Z definicji, przydomowe oczyszczalnie ścieków, są to urządzenia przeznaczone do oczyszczania ścieków bytowo-gospodarczych w ilości do 5 m<sup>3</sup>/d pochodzących z budynków mieszkalnych jedno- i wielorodzinnych, zamieszkałych stale lub okresowo (np. domki letniskowe) oraz w obiektach użytkowania zbiorowego (motele, szkoły, pensjonaty, punkty gastronomiczne). Podana wielkość 5 m<sup>3</sup>/d wynika bezpośrednio z ustawy Prawo wodne (art. 36), która nadaje prawo właścicielowi gruntu na wprowadzanie do wód lub do ziemi oczyszczonych ścieków bez pozwolenia wodnoprawnego właśnie do tej wielkości.

Obecnie na rynku istnieje bardzo bogata oferta i wiele rozwiązań tego typu oczyszczania ścieków komunalnych. Najczęściej są to urządzenia o parametrach od 4-12 RLM.

Generalnie „Program...” zakłada budowę przydomowych oczyszczalni ścieków, realizowaną przez samorządy gminne dla indywidualnych odbiorców oraz dla budynków użyteczności publicznej, z wyłączeniem podmiotów prowadzących działalność gospodarczą (zrzut ścieków przemysłowych). Zastosowane zostaną oczyszczalnie biologiczne działające w oparciu o metodę osadu czynnego, tak aby oczyszczanie ścieków było pełne. Prócz tego w zależności od producenta oraz zasad działania, niektóre typy oczyszczalni wymagają zapotrzebowania na energię elektryczną, inne nie. Niemniej jednak eksploatacja tych urządzeń nie wymaga stałej obsługi. Ogranicza się ona jedynie do kontroli ilości osadów w osadniku gnilnym oraz okresowego ich usuwania. Częstotliwość usuwania jest uzależniona od rodzaju oczyszczalni oraz ilości ścieków dopływających. Najczęściej osady usuwa się raz na 6 miesięcy. Ilość osadów można zredukować poprzez zastosowanie biopreparatów – bioaktywatorów, które przyspieszają procesy separacji zanieczyszczeń oraz powstawania błony biologicznej. Użytkownicy tego typu oczyszczalni powinni ograniczyć stosowanie środków chemicznych, zwłaszcza bakteriobójczych oraz z dużą ilością chloru np. wybielaczy. Dobór sposobu oczyszczania ścieków zależy od lokalnych warunków gruntowo-wodnych, topografii działki oraz charakteru i wielkości obiektu i powinien każdorazowo opierać się o analizę czynników, takich jak:

- ukształtowanie terenu,
- przepuszczalność gruntu,
- poziom zwierciadła wód gruntowych (pomiędzy drenażem rozłączającym a max. poziomem wód gruntowych musi być zachowana odległość min. 150 cm),
- odległość urządzeń od obiektów budowlanych (studnia, budynek, itp.) oraz granicy działki,
- zakładaną liczbę użytkowników,

- możliwość zrzutu oczyszczonych ścieków - istnienie ew. powierzchniowego odbiornika ścieków (rów melioracyjny, rzeka).

Korzyści płynące z budowy przydomowych oczyszczalni ścieków to:

- *uzyskanie niższych kosztów inwestycyjnych i eksploatacyjnych*

W przypadku, gdy na danym terenie gminy jest silnie rozproszona zabudowa, bądź różnice terenu wymagają przy budowie sieci kanalizacyjnej instalacji wielu przepompowni, koszt realizacji takiego przedsięwzięcia będzie miał odzwierciedlenie nie tylko w kosztach eksploatacyjnych, a tym samym w opłatach ponoszonych przez mieszkańców, ale również w pracy samej oczyszczalni. Szacuje się, że w takich warunkach wyposażenie mieszkańców w przydomowe oczyszczalnie ścieków obniży około 2-3 krotnie koszty utylizacji ścieków w porównaniu do alternatywnych metod sanitacji gminy.

- *możliwość rozłożenia realizacji projektu w czasie (dzielenie na etapy)*

Budowa przydomowych oczyszczalni ścieków, tak jak i inne inwestycje jest uzależniona od możliwości finansowych gmin. Jednak niewielki koszt jednostkowy danej oczyszczalni, a także niedługi okres samej budowy umożliwia prowadzenie tego rodzaju inwestycji w etapach.

- *lepszą akceptację społeczną przyjętych rozwiązań technicznych i finansowych*

Przy inwestycjach liniowych takich jak budowa sieci wodociągowej czy kanalizacyjnej, mieszkańcy muszą podjąć decyzję dotyczącą współfinansowania budowy przyłączy, zgody na przebieg sieci przez ich teren, czy na koniec ponosić wysokie opłaty eksploatacyjne. Ponadto wytworzony majątek przechodzi na własność najczęściej gminy, czy zakładu komunalnego. O ile w przypadku budowy wodociągu taka sytuacja jest akceptowana bez większych problemów, o tyle w przypadku kanalizacji już nie i samorządy gminne mają wiele problemów z uzyskaniem efektu ekonomicznego i ekologicznego, jakim jest przyłączenie się mieszkańców do kanalizacji, a co za tym idzie odpowiedniej ilości ścieków dopływających do oczyszczalni. Dlatego też, na terenach o słabej koncentracji gospodarstw należy rozważyć budowę przydomowych oczyszczalni ścieków, które oddaje się poprzez stosowne umowy w użytkowanie samym mieszkańcom.

- *znaczne przyspieszenie rozwiązania problemów ze spełnieniem przez gminę wymagań w zakresie ochrony środowiska*

Jak wynika z przedstawionej wcześniej *Diagnozy stanu* wiele gmin w dalszym ciągu przy prawie 100 % zwodociągowaniu nie posiada w ogóle rozwiązane problemu gospodarki ściekami. Ponadto gminy, które posiadają koncepcje, mają utworzone aglomeracje powyżej 2000 RLM, muszą rozwiązać problem gospodarstw, gdzie nie jest ekonomicznie uzasadnione budowanie sieci kanalizacyjnej. Zarówno dla tych pierwszych jak i drugich jest to koncepcja na uporządkowanie gospodarki ściekowej z równoczesnym spełnieniem wymogów środowiskowych w tym zakresie.

Ponadto przydomowe oczyszczalnie ścieków są odporne na okresowe przerwy i nierównomierność w dopływie ścieków oraz nie wymagają stałej i wykwalifikowanej obsługi.



## **Kryteria wyboru przedsięwzięć**

W celu identyfikacji potrzeb budowy przydomowych oczyszczalni ścieków na terenie województwa świętokrzyskiego w latach 2007-2020, bazowano na ankietach nadesłanych przez gminy w sierpniu 2007 roku oraz ankietach szczegółowych z grudnia 2007 roku. Ankiety te poddano szczegółowej analizie przede wszystkim pod względem:

- przygotowania inwestycji do realizacji, tj. dokumentów na podstawie, których typowano dane miejscowości do „Programu...”, posiadanie projektów wykonawczych, podkładów geodezyjnych, badań rodzaju gruntu i jego przepuszczalności, itp. – max ilość pkt 4,
- terminu realizacji inwestycji - „Programu...” jest podzielony na poszczególne lata w okresie programowania 2007-2013, z tym że z uwagi na termin powstania „Programu...” pominięto rok 2007,
- stopnia zwodociągowania oraz skanalizowania danej miejscowości – max ilość pkt 2,
- warunków obszarowych danej miejscowości, tj. obszary prawnie chronione, w tym obszary Natura 2000, GZWP, ujęcia wód podziemnych i powierzchniowych, tylko w przypadku, gdy budowa oczyszczalni ścieków jest uzupełnieniem rozwiązania gospodarki ściekowej w danej aglomeracji – max ilość pkt 1,
- przynależności miejscowości do aglomeracji, tylko w przypadku, gdy budowa oczyszczalni ścieków jest uzupełnieniem rozwiązania gospodarki ściekowej w danej aglomeracji – max ilość pkt 1,
- spójność z priorytetami „Programu ochrony środowiska dla województwa świętokrzyskiego” – max ilość pkt 1,
- jednostkowych nakładów finansowych w przeliczeniu koszt budowy przydomowej oczyszczalni na 1 obsługiwane mieszkańca – max ilość pkt 2 .

Do „Programu ...” zostało zgłoszonych 1 043 miejscowości z 70 gmin województwa świętokrzyskiego, dzięki czemu wskaźnik sanitacji województwa wzrośnie o blisko 28%. Ogólny wykaz wszystkich zgłoszonych gmin zawiera załącznik Nr 1. Spośród wszystkich miejscowości zamieszczonych w „Programie...” 392 (38%) znajduje się na terenach prawnie chronionych, a 59 (6%) na terenach Obszarów Natura 2000. Wykaz tych miejscowości zawiera załącznik Nr 2. Ponadto 373 miejscowości znajduje się na Głównych Zbiornikach Wód Podziemnych, bądź w obszarze ujęć wód (załącznik Nr 3).

Analiza zbioru zgłoszonych miejscowości, w których ładunek zanieczyszczeń biodegradowalnych odpowiada blisko 101 526 RLM, wg. powyższych kryteriów umożliwiła wyłonienie miejscowości, które w pierwszej kolejności powinny być realizowane. Ich zestawienie zawierają załączniki Nr 4 - 10, w rozbiciu na poszczególne lata.

Przewiduje się, że w wyniku realizacji „Programu...” zostanie oczyszczonych 53,9 tys. m<sup>3</sup>/d ścieków, natomiast ilość suchej masy osadów wytworzonych na oczyszczalniach ścieków w Mg/rok (wartości obliczono przy założeniu wskaźnika 0,25 kg s.m./1m<sup>3</sup> oczyszczonych ścieków) wyniesie blisko 5 tys. Mg/rok. Każdy samorząd winien w swoim zakresie rozwiązać problem zagospodarowania tych osadów. Jedną z możliwości jest podpisanie umowy ze specjalistyczną firmą na wywóz i utylizację osadów ściekowych z poszczególnych oczyszczalni ścieków. Sposobami na utylizację komunalnych osadów ściekowych są: deponowanie na składowiskach, termiczna utylizacja oraz rolnicze wykorzystanie. Przy czym w przypadku tego ostatniego wymagany jest stały monitoring jakości gleb.

## WOJEWÓDZTWO ŚWIĘTOKRZYSKIE



Wielkość nakładów inwestycyjnych na realizację przydomowych oczyszczalni ścieków w latach 2007-2020 wynosi 268,6 mln zł, z czego na lata 2007-2013 koszt ten wyniesie 225,3 mln zł.

### Zarządzanie projektami

Głównymi wykonawcami „Programu...” będą samorządy gminne przy koordynacji zadań ze strony Zarządu Województwa Świętokrzyskiego. Poniżej został przedstawiony plan działań, który ułatwi sprawne zaplanowanie i realizację zamierzonych zadań.

- I. W pierwszej kolejności dany projekt inwestycyjny musi mieć odzwierciedlenie we wcześniej przygotowanych dokumentach strategicznych gminy, takich jak: Plan Rozwoju Lokalnego, Program ochrony środowiska dla gminy, Plan gospodarki odpadami dla gminy, Koncepcje kanalizacji gminy, Wieloletni Plan Inwestycyjny lub Finansowy itp., które opracowano w oparciu o analizy techniczno - ekonomiczne oraz konsultacje społeczne. W/w dokumenty powinny mieć akceptacje rady gminy poprzez stosowne uchwały. Aby lepiej przygotować inwestycję można w pierwszym etapie przeprowadzić pilotażowy program budowy przydomowych oczyszczalni ścieków,

który w zależności od gminy winien obejmować od 5 do 30 oczyszczalni. W pilotażowym programie pracownicy gminy i mieszkańcy zdobywają doświadczenie niezbędne przy realizacji całego zakresu oraz stanowią podstawę do zachęcenia sceptycznie nastawionych mieszkańców.

- II. Zlecenie wykonania uproszczonych projektów technicznych poszczególnych oczyszczalni ścieków **wraz z badaniem rodzaju gruntu oraz określeniem położenia zwierciadła wody**. Koszt takiego projektu wynosi ok. 300 – 500 zł za 1 komplet oczyszczalni. Projekty techniczne nie są wymagane, niemniej jednak w trudnych warunkach terenowych bądź na obszarach prawnie chronionych, a także w przypadku, gdy budowa przydomowych oczyszczalni ścieków jest jedyną koncepcją na rozwiązanie gospodarki ściekami, posiadanie dokumentacji technicznej jest niezbędne. Projektant może być zobowiązany umową na przeprowadzenie kontrolnych badań geologicznych. Można również wymagać, aby oczyszczalnia miała określone parametry, nie sugerując przy tym nazwy producenta. Po wykonaniu projektu należy dokonać zgłoszenia robót budowlanych w odpowiedniej siedzibie Starostwa.
- III. W przypadku inwestycji prowadzonych w bliskim sąsiedztwie lub na obszarach objętych Naturą 2000, obligatoryjne jest uzyskanie decyzji o środowiskowych uwarunkowaniach zgody na realizację przedsięwzięcia, po uprzednim wykonaniu raportu oddziaływania inwestycji na w/w obszary.
- IV. W przypadku realizacji inwestycji przy udziale środków z funduszy krajowych bądź unijnych, niezbędna będzie umowa na określony czas (w zależności od kryteriów danego funduszu, na okres od 5 do 7 lat) z właścicielami nieruchomości, w której właściciel nieruchomości przyznaje inwestorowi prawo do dysponowania terenem niezbędnym do zrealizowania inwestycji. Przykładową umowę zawiera załącznik Nr 11. W umowie tej można zobowiązać właściciela nieruchomości do użytkowania tych oczyszczalni zgodnie z przeznaczeniem i do udziału w kosztach inwestycji w odpowiedniej wysokości (akceptowalne 10%). Ponadto Gmina powinna zawrzeć również umowy użyczenia z ostatecznymi użytkownikami na bezpłatne używanie „indywidualnych przydomowych oczyszczalni ścieków”, których jest właścicielem. Przykładowa umowa stanowi załącznik Nr 12.
- V. Zawarcie stosownego porozumienia lub umowy z zakładem, który zobowiąże się do przyjmowania i utylizowania osadów z indywidualnych oczyszczalni przydomowych.
- VI. Aplikacja o środki wsparcia do odpowiedniego funduszu. Możliwości wsparcia z funduszy krajowych i UE zostały opisane w innym rozdziale.
- VII. Przeprowadzenie odpowiedniej procedury przetargowej i wybór wykonawcy. Bardzo istotne są wymogi, jakie zostaną zawarte w Specyfikacji Istotnych Warunków Zamówienia. Poniżej przedstawiamy **niektóre przydatne, ale niekonieczne zapisy**, jakie powinny się znaleźć w SIWZ:
  - oczyszczalnia ma działać na osadzie czynnym,
  - zbiorniki oczyszczalni powinny być wykonane np. z polietylenu (HDPE), wytrzymałe na pokrycie warstwą gruntu o wysokości 1 m,
  - pojemność komory osadnika wstępnego ma wynosić nie mniej niż np. 2 m<sup>3</sup>,
  - oczyszczalnia winna być wyposażona w system sterowania automatycznego, bez konieczności obsługi ręcznej,
  - oczyszczalnia winna być wyposażona w zabezpieczenia przeciwporażeniowe,
  - oczyszczalnia winna być wyposażona w system ostrzegania w przypadku awarii,
  - oczyszczalnia powinna posiadać przepustowość i inne parametry nie mniejsze od projektowanych,
  - elementy składowe oczyszczalni muszą posiadać aktualne Aprobaty Techniczne i Certyfikaty,



- oczyszczalnia musi posiadać gwarancję na określoną ilość lat,
- w zakres prac należy wliczyć przeprowadzenie rozruchu technologicznego wraz z przeszkoleniem użytkowników oczyszczalni,
- do każdego kompletu oczyszczalni powinna być dołączona instrukcja obsługi w języku polskim niespecjalistycznym.

VIII. Realizacja projektu. O sukcesie danego projektu, szczególnie w zakresie budowy przydomowych oczyszczalni ścieków w dużej mierze decydują stałe konsultacje z mieszkańcami, zarówno na szczeblu planowania, projektowania, jak i realizacji poszczególnych etapów zadania.

IX. Stały monitoring rezultatów projektu, jako niezbędny element, szczególnie przy prowadzeniu tego typu inwestycji na szeroką skalę.

## **Instrumenty finansowe**

„Program...” będzie finansowany przede wszystkim z budżetów jednostek samorządu terytorialnego, wkładu własnego mieszkańców oraz funduszy pomocowych. Na chwilę obecną dostępne są środki z takich funduszy jak:

**1. Program Rozwoju Obszarów Wiejskich na lata 2007-2013**, w ramach którego funkcjonuje Działanie 3.3 - *Podstawowe usługi dla gospodarki i ludności wiejskiej*, z którego mogą być realizowane projekty dotyczące między innymi gospodarki wodno-ściekowej, w szczególności: zaopatrzenia w wodę, odprowadzania i oczyszczania ścieków, w tym systemów kanalizacji sieciowej lub kanalizacji zagrodowej.

Z pomocy w ramach działania skorzystać mogą gminy oraz jednostki organizacyjne, dla których organizatorem jest jednostka samorządu terytorialnego wykonująca zadania określone powyżej.

Projekty w ramach działania „Podstawowe usługi dla gospodarki i ludności wiejskiej” mogą być realizowane na terenie miejscowości, należącej do gminy wiejskiej lub gminy miejsko-wiejskiej, z wyłączeniem miast liczących powyżej 5 tys. mieszkańców, lub gminy miejskiej, z wyłączeniem miejscowości liczących powyżej 5 tys. mieszkańców.

Maksymalna wysokość pomocy na projekty realizowane w granicach jednej gminy uzależniona została od rodzaju projektu i w przypadku projektów z zakresu gospodarki wodno-ściekowej nie może ona przekroczyć kwoty 4 000 000 zł.

Maksymalny udział dofinansowania wynosi 75% kosztów kwalifikowanych inwestycji.

Ponadto należy pamiętać, że gmina może złożyć tylko jeden wniosek w danym działaniu w ogłoszonym konkursie.

**2. Wojewódzki Fundusz Ochrony Środowiska i Gospodarki Wodnej w Kielcach**, w ramach którego przyznawana będzie pomoc zgodnie z listą priorytetów i kryteriami wyboru przedsięwzięć do dofinansowania, opierając się na ściśle określonych zasadach. I tak na „Liście przedsięwzięć priorytetowych do dofinansowania przez Wojewódzki Fundusz Ochrony Środowiska i Gospodarki Wodnej w Kielcach w 2008 roku” w priorytecie dziedzinowym - *Ochrona wód i gospodarka wodna*, znajduje się zapis dotyczący kompleksowej realizacji przez gminy systemów indywidualnych oczyszczalni ścieków na wydzielonych, ujętych w programach gminnych obszarach, gdzie budowa komunalnych sieci kanalizacyjnych nie przyniosłaby korzyści dla środowiska lub powodowałaby nadmierne koszty. Natomiast wg. „Zasad udzielania i umarzania pożyczek oraz udzielania dotacji ze środków WFOŚiGW w Kielcach” w 2008 r., Fundusz udziela pomocy w formie oprocentowanych pożyczek częściowo umarzalnych. Oprocentowanie pożyczek udzielanych

gminom i ich komunalnym jednoosobowym spółkom handlowym, waha się w przedziale od 2,5 do 4 %.

Jeśli zadanie zostanie zrealizowane i zostanie osiągnięty planowany efekt rzeczowy i ekologiczny w terminach oraz pożyczkobiorca wywiąże się z obowiązku uiszczania opłat i kar, stanowiących dochody Wojewódzkiego Funduszu oraz z innych zobowiązań w stosunku do Wojewódzkiego Funduszu, a także gmina spłaci raty kapitałowe i odsetki z tytułu oprocentowania, pożyczka może być częściowo umorzona na wniosek pożyczkobiorcy w wysokości 25 % udzielonej pożyczki.

Na realizację „Programu ...” WFOŚiGW w Kielcach stawia do dyspozycji minimum 100 tys. zł rocznie.

**3. Powiatowe fundusze ochrony środowiska województwa świętokrzyskiego.** Na obecną chwilę deklaracje współfinansowania zadań w formie dotacji wynikających z „Programu...” złożyły tylko 4 starostwa powiatowe tj. staszowski, opatowski, starachowicki i ostrowiecki. Przy czym dwa ostatnie pomoc oferują od 2009 roku. Fundusze te dysponują w sumie kwotą w wysokości 170 tys. zł rocznie. Warunki, na jakich można uzyskiwać dofinansowanie zawarte są w dostępnych w starostwach powiatowych regulaminach wykorzystania środków z powiatowych funduszy ochrony środowiska i gospodarki wodnej.

Szacunkowe wielkości nakładów finansowych na realizację przydomowych oczyszczalni ścieków, zbilansowane na podstawie danych zebranych w wyniku ankietyzacji oraz przybliżony montaż finansowania tych przedsięwzięć przedstawia poniższa tabela.

Nakłady na realizację „Programu...” w latach 2008-2013	Środki własne gmin	Środki prywatne	PROW 2007-2013	WFOŚiGW w Kielcach	PFOŚiGW
w tys. zł					
225 260,60	138 969,54	22 691,06	62 000,0	600,0	1 000,0

### **Monitoring „Programu...”**

Realizacja „Programu budowy przydomowych oczyszczalni ścieków dla województwa świętokrzyskiego” będzie monitorowana w okresach dwuletnich, według wskaźników, które pozwolą na ocenę sposobu oraz efektów realizacji założonych działań. W toku realizacji poszczególnych zadań wymienionych w „Programie...” przewiduje się wprowadzenie następujących wskaźników:

L.p.	Rodzaj wskaźnika	Wielkość wskaźnika	Jednostki miary
1.	Ilość wybudowanych oczyszczalni ścieków		szt.
2.	Ludność obsługiwana		Liczba i % ludności
3.	Ilość oczyszczonych ścieków		m <sup>3</sup> /d
4.	Redukcja zanieczyszczeń		%
5.	Ilość zlikwidowanych szamb		szt.
6.	Sposób utylizacji osadów ściekowych		opisowo

7.	Nakłady poniesione na realizację projektów, w tym: - środki własne, - środki prywatne, - środki pomocowe (jakie?)		w tys. zł
----	---	--	-----------

Z monitoringu będzie sporządzany ogólnodostępny raport realizacji „Programu...”, który oceni stopień wykonania przyjętych działań, stopień rozbieżności pomiędzy zaplanowanymi zadaniami, a ich wykonaniem oraz przyczyny ich wystąpienia. Wnioski z tej oceny będą brane pod uwagę przy cyklicznej weryfikacji niniejszego „Programu...”.

### **Ocena oddziaływania „Programu...” na środowisko**

Projekt „Programu budowy przydomowych oczyszczalni ścieków dla województwa świętokrzyskiego” został poddany strategicznej ocenie oddziaływania na środowisko zgodnie z zapisami ustawy Prawo ochrony środowiska. Dla projektu została sporządzona „Prognoza oddziaływania na środowisko” oraz zostały przeprowadzone szeroko rozumiane konsultacje społeczne.

W „Prognozie...” opisano następujące zagadnienia:

- zawartość, główne cele i powiązania z innymi dokumentami projektu „Programu budowy przydomowych oczyszczalni ścieków dla województwa świętokrzyskiego”,
- ocena stanu środowiska - omówiono te elementy stanu środowiska, które mogą ulec zmianie w trakcie eksploatacji przydomowych oczyszczalni ścieków (wody powierzchniowe i podziemne, środowisko przyrodnicze) oraz stan gospodarki wodno-ściekowej na terenie województwa,
- potencjalne zmiany stanu środowiska w przypadku braku realizacji „Programu budowy przydomowych oczyszczalni ścieków dla województwa świętokrzyskiego”,
- przewidywane znaczące oddziaływania na środowisko oraz rozwiązania alternatywne i kompensujące negatywne oddziaływania.

W „Prognozie...” szczególnie położono nacisk na omówienie przewidywanych znaczących oddziaływań eksploatacji planowanych przydomowych oczyszczalni ścieków na siedliska przyrodnicze i siedliska gatunków. Dla potrzeb Prognozy opracowano trzy mapy:

Mapa nr 1. Mapa lokalizacji projektowanych przydomowych oczyszczalni ścieków w ramach „Programu budowy przydomowych oczyszczalni ścieków dla województwa świętokrzyskiego” na tle głównych uwarunkowań naturalnych województwa, Skala 1 : 175000

Mapa nr 2. Mapa lokalizacji projektowanych przydomowych oczyszczalni ścieków w ramach „Programu budowy przydomowych oczyszczalni ścieków dla województwa świętokrzyskiego” na tle głównych form ochrony przyrody w województwie, Skala 1 : 175000

Mapa nr 3. Mapa lokalizacji projektowanych przydomowych oczyszczalni ścieków w ramach „Programu budowy przydomowych oczyszczalni ścieków dla województwa świętokrzyskiego” na tle głównych uwarunkowań hydrogeologicznych, hydrograficznych i obiektów gospodarki wodnej, Skala 1 : 175000

W „Prognozie...” zostały wyartykułowane następujące wnioski:

1. Główną przesłanką do budowy przydomowej oczyszczalni ścieków jest wskaźnik gęstości zaludnienia poniżej 120 os./km<sup>2</sup> oraz wskaźnik kosztów inwestycyjnych budowy urządzeń sieciowych powyżej 3750 zł/mieszkańca.
2. Zastosowanie właściwie dobranej do warunków terenowych i środowiskowych technologii w instalacji przydomowej oczyszczalni ścieków, właściwa jej eksploatacja i konserwacja powinny zagwarantować redukcję zanieczyszczeń na poziomie minimum 90% (dla oczyszczalni pracujących z wykorzystaniem osadu czynnego lub złoża biologicznego). Ze względu na ryzyko skażenia wód powierzchniowych i podziemnych na terenach, gdzie pierwszy poziom warstwy wodonosnej znajduje się na głębokości do 20 m ppt proponuje się instalację wysokosprawnych oczyszczalni ścieków.
3. Dla terenów, gdzie lokalizacja przydomowych oczyszczalni ścieków może powodować negatywny wpływ na siedliska przyrodnicze i siedliska gatunków oraz na wody powierzchniowe konieczne jest wprowadzenie przez gminy programów monitoringu środowiska przyrodniczego, wód powierzchniowych i podziemnych oraz gleb.

Monitoring środowiska przyrodniczego powinien być prowadzony w odstępach dwu-trzyletnich.

W zakresie monitoringu siedlisk przyrodniczych proponuje się ocenę stanu siedlisk pod kątem czterech najważniejszych parametrów:

- powierzchnia siedliska,
- specyficzna struktura i funkcje (np. gatunki charakterystyczne, gatunki inwazyjne i ekspansywne, zmiany chorobowe roślin, obecność gatunków nitrofilnych, stan populacji wskaźnikowych gatunków roślin),
- perspektywy ochrony siedliska,
- ocena ogólna.

W zakresie monitoringu siedlisk gatunków proponuje się ocenę następujących wskaźników:

- populacja (np. liczebność, struktura wiekowa, stan zdrowotny),
- ocena siedliska (powierzchnia, warunki termiczne, struktura przestrzenna, stosunki wodne).

Do celów monitoringowych środowiska przyrodniczego na terenach cennych przyrodniczo, gdzie planowana jest budowa przydomowych oczyszczalni ścieków można korzystać z wyników monitoringu przyrody prowadzonego w ramach Państwowego Monitoringu Środowiska nadzorowanego przez Główny Inspektorat Ochrony Środowiska.

Wskaźnikiem długoterminowego negatywnego skumulowanego oddziaływania są także zmiany krajobrazu pod kątem wkraczania roślinności synantropijnej (ruderalnej).

W razie stwierdzenia jednoznacznego negatywnego oddziaływania na środowisko przyrodnicze przydomowych oczyszczalni ścieków konieczne jest podjęcie działań naprawczych odnoszących się szczególnie do poprawy jakości ścieków oczyszczonych odprowadzanych z przydomowych oczyszczalni ścieków do wód lub do ziemi.

Monitoring wód powierzchniowych i podziemnych powinien być realizowany rokrocznie i obejmować monitoring lokalny cieków, monitoring jakości wód podziemnych z wykorzystaniem istniejącej sieci monitoringu wód podziemnych oraz obejmować także monitoring jakości wód w studniach kopanych w pobliżu instalacji przydomowych oczyszczalni ścieków.

Monitoring gleb powinien być prowadzony w odstępach kilkuletnich szczególnie pod kątem kumulacji w glebach związków azotu i fosforu oraz zmian fizycznych gleb.

4. Inwestycje obejmujące budowę przydomowych oczyszczalni ścieków na terenie województwa świętokrzyskiego zlokalizowane w obrębie lub na granicy obszarów Natura 2000 dotyczą 21 gmin. Inwestycje budowy przydomowych oczyszczalni ścieków, zarówno na obszarach objętych siecią Natura 2000, jak również na obszarach planowanych do objęcia, wymagają postępowania w przedmiocie wydania decyzji o środowiskowych uwarunkowaniach. Dla inwestycji w gminach **Wiślica, Pińczów, Imielno, Kije, Ożarów, Tarłów, Falków, Ruda Maleniecka, Końskie i Smyków** proponuje się dodatkowo monitoring działających instalacji do oczyszczania ścieków w celu określenia prawidłowości działania urządzeń i zapobieganiu ich negatywnego oddziaływania na środowisko przyrodnicze. W kwestii planów ochrony obszarów Natura 2000 nie ma przeciwwskazań do budowy przydomowych oczyszczalni ścieków.
5. Ze względu na kumulację przepustowości oczyszczalni w gminach: **Słupia Jędrzejowska, Smyków, Lubnice i Słupia Konecka** proponuje się objąć te obszary z lokalizacją przydomowych oczyszczalni ścieków monitoringiem środowiska jak dla terenów, gdzie lokalizacja przydomowych oczyszczalni ścieków może powodować negatywny wpływ na siedliska przyrodnicze i siedliska gatunków oraz na wody powierzchniowe (jak w pkt 3).
6. Także lokalizacja licznych planowanych przydomowych oczyszczalni ścieków we wschodniej części województwa może powodować negatywny wpływ na siedliska przyrodnicze i siedliska gatunków oraz na wody powierzchniowe. Ukształtowanie powierzchni tych terenów sprzyja migracji oczyszczonych ścieków w warstwach przypowierzchniowych w kierunkach dolin rzecznych ze względu występującą tutaj całkowitą lub częściową izolację pierwszego użytkowego poziomu wodonośnego od powierzchni ziemi. Także ta część województwa stanowi wschodni skraj Wyżyny Sandomierskiej ograniczonej od wschodu erozyjnym progiem doliny Wisły (w Kotlinie Sandomierskiej). Jest to fragment wyżyny odznaczający się wyraźnym zróżnicowaniem rzeźby terenu, którą współtworzą tutaj głównie systemy rzeczne dolin dwóch dopływów Wisły – Koprzywianki i Opatówki oraz towarzysząca im rozległa sieć wąwozów lessowych. Typowe dla tego obszaru jest znaczne zróżnicowanie wysokości terenu na stosunkowo niewielkich obszarach. Rzeźba taka występuje głównie w gminach Wilczyce, Dwikozy, Zawichost, Sandomierz i Samborzec. Inwestycje budowy przydomowych oczyszczalni ścieków w tych regionach są bardziej opłacalne ze względu na znaczne nakłady budowy systemów sieciowych w terenach górzystych. Także te tereny proponuje się objąć monitoringiem środowiska jak w punkcie 3.
7. Szczególną uwagę należy zwrócić na planowane przydomowe oczyszczalnie w pobliżu terenów uzdrowiskowych: w gminie Busko-Zdrój, w miejscowościach Owczary i Zbudowice. Dla tutaj zlokalizowanych inwestycji należy prowadzić monitoring instalacji i środowiska, a zgłoszenie budowy powinno być poprzedzone postępowaniem w zakresie wydania decyzji o środowiskowych uwarunkowaniach.
8. Na podstawie analizy wszystkich uwarunkowań środowiskowych wskazano strefy największego oddziaływania planowanych oczyszczalni ścieków na środowisko, które obejmują obszary na terenie gmin: Słupia Jędrzejowska, Smyków, Lubnice, Słupia Konecka, Pińczów, Kije, Busko-Zdrój, Pacanów, Wiślica, Imielno, Michałów, Ożarów, Tarłów, Krasocin, Mniów, Strawczyn, Bodzentyn, Piekoszów, Falków, Ruda Maleniecka, Końskie, Chmielnik (Mapa nr 2 i nr 3). Dla tych lokalizacji powinien być prowadzony przez gminy monitoring środowiska przyrodniczego oraz wód. Także

powinny być prowadzone kontrole właściwego funkcjonowania instalacji przydomowej oczyszczalni ścieków. Na tych terenach przydomowa oczyszczalnia ścieków powinna pracować z wykorzystaniem systemu oczyszczania ścieków metodą osadu czynnego lub złóż biologicznych. Inwestycje zlokalizowane w strefach największego oddziaływania wymagają konieczności przeprowadzenia postępowania w przedmiocie wydania decyzji o środowiskowych uwarunkowaniach zgody na realizację przedsięwzięcia.

9. Nie przewiduje się znaczącego oddziaływania na zabytki budowy przydomowych oczyszczalni ścieków.

Jako rozwiązania alternatywne zaproponowano budowę zbiorników bezodpływowych na ścieki (tzw. szamba), które będą okresowo wybierane i wywożone na komunalne oczyszczalnie ścieków lub do punktów zlewnych. Jednakże eksploatacja takich zbiorników wykazuje, że jest to rozwiązanie kosztowne – koszty opróżniania zbiorników bezodpływowych mogą być zbyt wysokie dla użytkowników.

W zakresie zapobiegania i minimalizacji negatywnych skutków oddziaływania przydomowej oczyszczalni ścieków podkreślono konieczność wyboru takiej technologii oczyszczania ścieków, która zapewnia redukcję zanieczyszczeń na poziomie minimum 95%.

Natomiast na etapie „Prognozy...” nie podano rozwiązań kompensujących negatywne oddziaływanie na środowisko przyrodnicze budowy przydomowych oczyszczalni ścieków - będą one wskazywane w trakcie uzyskiwania decyzji o środowiskowych uwarunkowaniach konkretnego przedsięwzięcia inwestycyjnego.

Ponadto w „Prognozie...” wykazano, że projekt „Programu...” nie przewiduje realizacji zadań mogących mieć wpływ na transgraniczne oddziaływanie na środowisko.

Konsultacje projektu „Programu...” były prowadzone w dwóch etapach. I etap obejmował ankietyzację gmin i zebranie informacji na temat proponowanych działań z uwzględnieniem propozycji społeczności lokalnych zgłaszanych na zebraniach sołtyckich w poszczególnych gminach. Etap ten miał miejsce od 2 sierpnia do 20 grudnia 2007 r. Ponadto w ramach etapu I odbyły się 10, 12 i 14 grudnia 2007 r. warsztaty z udziałem 92 przedstawicieli samorządów gminnych, gdzie przedstawiono wstępne założenia „Programu ...” oraz instrumenty finansowe na jego realizację.

II tura konsultacji rozpoczęła się w dniu 14 maja 2008 r.. Projekt „Programu...” wraz z „Prognozą oddziaływania na środowisko” został zamieszczony na stronie internetowej Urzędu Marszałkowskiego, w publicznie dostępnym wykazie danych. Konferencja poświęcona prezentacji „Programu...” odbyła się 19 maja 2008 r., na której obecnych było 88 przedstawicieli jednostek samorządu terytorialnego, instytucji zajmujących się ochroną środowiska, organizacji ekologicznych i innych zainteresowanych osób. Ponadto informacje o tym „Programie..” ukazały się w lokalnej telewizji. Tą turę konsultacji zakończono 14 lipca 2008 r., a w jej wyniku napłynęło 14 opinii i uwag, w tym 4 pozytywne, 8 z Urzędów Gmin dotyczące wprowadzenia nowych projektów do „Programu..”, 1 dotycząca diagnozy stanu oraz opinia Wojewody Świętokrzyskiego dotycząca konieczności uzupełnienia „Prognozy oddziaływania na środowisko”. Wszystkie opinie i uwagi zostały uwzględnione w dokumentach.

**Literatura:**

1. „Program ochrony środowiska dla województwa świętokrzyskiego”, Kielce 2007
2. Stan środowiska w województwie świętokrzyskim w roku 2006, Raport, Kielce 2007
3. „Województwo Świętokrzyskie 2007 – Podregiony, Powiaty, Gminy”, GUS, Kielce 2007
4. Ustawa z dnia Prawo wodne – j.t. z 2005 r. Dz. U. Nr 239, poz. 2019 z późn. zm.
5. Ustawa z dnia 13 września 1996 o utrzymaniu porządku i czystości w gminach – j.t. z 2005 r. Dz. U. Nr 236, poz. 2008 z późn. zm.
6. Ustawa z dnia 17 kwietnia 2001 roku Prawo ochrony środowiska – j.t. z 2008 r. Dz. U. Nr 25, poz. 150
7. Ustawa z dnia 8 marca 1990 r. o samorządzie gminnym j.t. z 2001 r. Dz. U. Nr 142, poz. 1591 z późn. zm.
8. Ankiety nadesłane przez gminy województwa świętokrzyskiego, lipiec i grudzień 2007 r.
9. „Jak budować małe oczyszczalnie”, Marek Zatorski
10. Baza Ekoinfo
11. Materiały własne

**Lista załączników:**

1. Zbiorcze zestawienie potrzeb w zakresie budowy przydomowych oczyszczalni ścieków.
2. Zestawienie miejscowości na obszarach prawnie chronionych.
3. Zestawienie miejscowości położonych na GZWP oraz w obrębie ujęć wody.
4. Zestawienie miejscowości z planowanymi zadaniami w 2008 r.
5. Zestawienie miejscowości z planowanymi zadaniami w 2009 r.
6. Zestawienie miejscowości z planowanymi zadaniami w 2010 r.
7. Zestawienie miejscowości z planowanymi zadaniami w 2011 r.
8. Zestawienie miejscowości z planowanymi zadaniami w 2012 r.
9. Zestawienie miejscowości z planowanymi zadaniami w 2013 r.
10. Zestawienie miejscowości z planowanymi zadaniami po 2013 r.
11. Przykład umowy na zgodę realizacji inwestycji i użyczenia gruntu.
12. Przykład umowy użyczenia urządzenia.
13. Przykład Oświadczenia o przeszkoleniu.



## **UMOWA (przykład)**

Zawarta w dniu .....2008 r. w ..... pomiędzy Gminą .....,  
reprezentowaną przez .....zwaną w dalszej części umowy **GMINĄ**

a

Panem(nią) .....będącym właścicielem (współwłaścicielem,  
samoistnym posiadaczem) działki oznaczonej w ewidencji gruntów nr.....położonej w  
miejscowości ....., zwanym w dalszej części umowy **WŁAŚCIELEM**,

### **§1**

GMINA oświadcza, że jest realizatorem (inwestorem) zadania inwestycyjnego pn.:  
„.....”, które planuje wykonać zgodnie z planem wydatków na wieloletnie  
programy inwestycyjne w latach ..... z zachowaniem szczególnej  
staranności, aby zminimalizować ewentualne szkody, które mogą powstawać w trakcie  
prowadzenia prac.

### **§2**

Ustala się, że na realizację zadania inwestycyjnego, realizowanego przez GMINĘ w roku  
..... WŁAŚCICIEL ponosić będzie koszty w wysokości .....zł brutto za  
indywidualną oczyszczalnię przydomową, montowaną w gospodarstwie WŁAŚCICIELA.

### **§3**

- 1) WŁAŚCICIEL oświadcza, że posiada pełne prawo do dysponowania nieruchomością,  
a w tym także prawo do zawarcia niniejszej umowy i przez jej zawarcie nie naruszy  
interesu osób trzecich.
- 2) Właściciel dokona wpłaty w wysokości .....zł, słownie: (.....) do  
kasy Urzędu .....lub na konto bankowe  
.....  
Powyższa kwota może być wpłacona jednorazowo lub rozłożona na .....rat  
miesięcznych po 100 zł do.....r. tytułem odpłatności za  
indywidualną oczyszczalnię przydomową.  
Pierwsza rata płatna do dnia .....r.
- 3) W przypadku nie dokonania wpłaty w wysokości i terminie określonym umową  
Gmina zastrzega sobie prawo dochodzenia roszczeń przed Sądem w celu  
wyegzekwowania nie wpłaconej kwoty.

### **§4**

- 1) WŁAŚCICIEL w pełni akceptuje następujące warunki i wyraża zgodę na:
  - a) wejście na grunt celem wykonania przyłącza i montażu oczyszczalni z urządzeniami towarzyszącymi;
  - b) Usunięcie znajdujących się na nieruchomości drzew, krzewów w zakresie niezbędnym do przeprowadzenia robót;
  - c) Przeprowadzenie innych koniecznych robót związanych z budową.
- 2) WŁAŚCICIEL nie będzie wnosił przeciwko GMINIE żadnych roszczeń majątkowych tytułem ewentualnego zaistnienia szkód.
- 3) GMINA nie ponosi żadnej odpowiedzialności wobec osób trzecich z tytułu ewentualnych roszczeń wynikających z zawartej umowy.

§5

W przypadku nie wywiąże się z warunków określonych w §3 ust. 2 oraz w §4 ust. 1 umowy przez WŁAŚCICIELA, GMINA odstępuje od umowy i zawiesza realizację zaginiona terenie nieruchomości WŁAŚCICIELA.

§6

- 1) Po wybudowaniu oczyszczalni przydomowa będzie własnością GMINY, którą GMINA użyczy WŁAŚCICIELOWI na okres ..... lat od dnia jej przekazania.
- 2) Umowa użyczenia sporządzona zostaje po podpisaniu przez Wykonawcę, przedstawiciela Gminy i WŁAŚCICIELA protokołu odbioru wykonanej oczyszczalni .

§7

W kwestiach nieuregulowanych niniejszą umową mają zastosowanie przepisy Kodeksu Cywilnego.

§8

Umowę sporządzono w trzech jednobrzmiących egzemplarzach, z przeznaczeniem Jednego egzemplarza dla WŁAŚCICIELA i dwóch egzemplarzy dla „Gminy”.

**GMINA:**

**WŁAŚCICIEL:**

## Umowa użyczenia (przykład)

zawarta w dniu .....r. w.....pomiędzy Gminą.....  
reprezentowaną przez.....zwaną w dalszej części umowy  
„Użyczającym”  
a  
Panem(nią).....zwanym dalej  
„Użytkownikiem”.

### §1

Użyczający oświadcza, że jest właścicielem oczyszczalni przydomowej. Użyczający oddaje Użytkownikowi wymienioną oczyszczalnię do bezpłatnego używania.

### §2

Użyczający oświadcza, że nie istnieją żadne okoliczności uniemożliwiające lub ograniczające oddanie oczyszczalni do używania, i że jest ona wolna od wad prawnych.

### §3

- 1) Użytkownik zobowiązuje się korzystać z przedmiotu umowy zgodnie z jego przeznaczeniem i nie oddawać go do używania osobom trzecim.
- 2) Użytkownik będzie ponosił wszelkie koszty i opłaty związane z utrzymaniem oraz korzystaniem z oczyszczalni, w tym koszty wynikające z bieżących napraw i konserwacji.
- 3) Użytkownik zobowiązuje się ponadto do przestrzegania instrukcji obsługi i użytkowania oczyszczalni, a w szczególności wywożenia osadu.
- 4) Użyczający zastrzega sobie prawo stałej kontroli i monitoringu sposobu używania oczyszczalni oraz wywożenia osadu

### §4

Użytkownik jest zobowiązany do niezwłocznego powiadomienia Użyczającego o wszelkich okolicznościach mogących narazić przedmiot umowy na uszkodzenie lub zniszczenie.

### §5

- 1) Umowa zostaje zawarta na okres .....lat począwszy od dnia zapoznania się przez Użytkownika działania i eksploatacji zamontowanej oczyszczalni oraz otrzymania instrukcji obsługi i użytkowania oczyszczalni ( tj. od dn. ....).
- 2) W przypadku używania oczyszczalni w sposób sprzeczny z umową, z jej przeznaczeniem, zagrożeniem zniszczenia – Użyczający będzie mógł rozwiązać Umowę za pisemnym wypowiedzeniem ze skutkiem natychmiastowym.
- 3) Po okresie wymienionym w ust. 1 Użyczający może przekazać nieodpłatnie oczyszczalnię na rzecz Użytkownika, jeśli o to wystąpi.

### §6

Wszelkie zmiany i uzupełnienia niniejszej umowy wymagają formy pisemnej pod rygorem nieważności.

§7

W sprawach nieuregulowanych niniejszą umową mają zastosowanie przepisy Kodeksu Cywilnego.

§8

Umowę sporządzono w dwóch jednobrzmiących egzemplarzach, po jednym dla każdej ze stron.

**Uzyczący:**

**Użytkownik:**

..... dn. ....  
.....  
/właściciel/

### **OŚWIADCZENIE (przykład)**

Oświadczam, że zostałem/am przeszkolony/a co do sposobu działania i eksploatacji zamontowanej na mojej posesji w miejscowości .....- dz. nr ewid. .... - oczyszczalni przydomowej, oraz że otrzymałem/am Dokumentację Techniczno – Ruchową z zawartą w niej instrukcją obsługi i użytkowania w/w oczyszczalni.

.....  
/podpis właściciela/



**Załącznik Nr 2 Zestawienie miejscowości na obszarach prawnie chronionych**

<b>L.P.</b>	<b>Gmnina</b>	<b>Miejscowość</b>	<b>Obszary prawnie chronione (tak/nie; nazwa/kod)</b>	<b>Obszary NATURA 2000 (tak/nie)(nazwa/kod)</b>
1	Busko Zdrój	Błonieć	Szaniecki PK	nie
2	Busko Zdrój	Janina	Szaniecki OChK	nie
3	Busko Zdrój	Kołaczkowice	Solecko Pacanowski OChK	nie
4	Busko Zdrój	Kostki Duże	nie	Ostoja Nidziańska PLH 260003
5	Busko Zdrój	Młyny	Szaniecki PK	nie
6	Busko Zdrój	Nowa Wieś	Szaniecki OChK	nie
7	Busko Zdrój	Palonki	Chmielnicko-Szydłowski OChKP	nie
8	Busko Zdrój	Słabkowice	Chmielnicko-Szydłowski OChKP	nie
9	Busko Zdrój	Służów	Chmielnicko-Szydłowski OChKP	nie
10	Gnojno	Balice	tak	nie
11	Gnojno	Zawada	tak	nie
12	Gnojno	Maciejowice	tak	nie
13	Gnojno	Zagrody	tak	nie
14	Gnojno	Janowice Poduszowskie	tak	nie
15	Gnojno	Falki	tak	nie
16	Gnojno	Rzeszutki	tak	nie
17	Gnojno	Gnojno	tak	nie
18	Gnojno	Požogi	tak	nie
19	Gnojno	Gorzakiew	tak	nie
20	Gnojno	Płońnia	tak	nie
21	Gnojno	Wola Bokrzycka	tak	nie
22	Gnojno	Skadla	tak	nie
23	Gnojno	Wola Zofiowska	tak	nie
24	Gnojno	Zofiówka	tak	nie
25	Gnojno	Jarząbki	tak	nie
26	Gnojno	Grabki Małe	tak	nie
27	Gnojno	Raczyce	tak	nie
28	Pacanów	Niegosławice	nie	Ostoja Nidziańska PLH 260003
29	Solec Zdrój	Zagórzany	Solecko-Pacanowski OChK	nie
30	Solec Zdrój	Sułkowice	Szaniecki PK	nie
31	Solec Zdrój	Kików- Kosinów	Szaniecki OChK	nie
32	Solec Zdrój	Zagaje Kikowskie	Szaniecki PK	nie
33	Solec Zdrój	Ludwinów	Solecko-Pacanowski OChK	nie
34	Tuczępy	Chałupki	Chmielnicko - Szydłowski OChK	nie
35	Tuczępy	Grzymała	Chmielnicko - Szydłowski OChK	nie
36	Tuczępy	Tuczępy	Solecko -Pacanowski OChK	nie
37	Tuczępy	Sieczków	Solecko -Pacanowski OChK	nie
38	Tuczępy	Nieciesławice	Solecko -Pacanowski OChK	nie

39	Tuczępy	Niziny	Solecko -Pacanowski OChK	nie
40	Wiślica	Jurków	tak	Ostoja Nidziańska PLH 260003
41	Wiślica	Gorystawice	tak	Ostoja Nidziańska PLH 260003
42	Wiślica	Skorocice (Aleksandrów)	tak	Ostoja Nidziańska PLH 260003
43	Wiślica	Chotel Cz.	tak	Ostoja Nidziańska PLH 260003
44	Wiślica	Górki	tak	Ostoja Nidziańska PLH 260003
45	Wiślica	Sielec	tak	Ostoja Nidziańska PLH 260003
46	Wiślica	Skotniki Dolne	tak	Ostoja Nidziańska PLH 260003
47	Wiślica	Skotniki Górne	tak	Ostoja Nidziańska PLH 260003
48	Wiślica	Kobylniki	tak	Ostoja Nidziańska PLH 260003
49	Imielno	Bełk	Nadnidziański PK	Ostoja Nidziańska PLH 260003
50	Imielno	Borszowice	nie	Ostoja Nidziańska PLH 260003
51	Imielno	Imielnica	Nadnidziański PK	Ostoja Nidziańska PLH 260003
52	Imielno	Motkowice	Nadnidziański PK	Ostoja Nidziańska PLH 260003
53	Imielno	Sobowice	Nadnidziański PK	Ostoja Nidziańska PLH 260003
54	Imielno	Stawy	Nadnidziański PK	Ostoja Nidziańska PLH 260003
55	Imielno	Wygoda	nie	nie
56	Imielno	Zegartowice	nie	Ostoja Nidziańska PLH 260003
57	Nagłowice	Brynica Mokra	Włoszczowsko - Jędrzejowski OCHK	nie
58	Nagłowice	Chycza Brzóstki	Włoszczowsko - Jędrzejowski OCHK	nie
59	Nagłowice	Caców	Włoszczowsko - Jędrzejowski OCHK	nie
60	Nagłowice	Cierno Żabieniec	Włoszczowsko - Jędrzejowski OCHK	nie
61	Nagłowice	Jaronowice	Włoszczowsko - Jędrzejowski OCHK	nie
62	Nagłowice	Kuźnice	Włoszczowsko - Jędrzejowski OCHK	nie
63	Nagłowice	Nowa Wieś	Włoszczowsko - Jędrzejowski OCHK	nie
64	Nagłowice	Nagłowice	Włoszczowsko - Jędrzejowski OCHK	nie
65	Nagłowice	Rakoszyn	Włoszczowsko - Jędrzejowski OCHK	nie
66	Nagłowice	Rejowiec	Włoszczowsko - Jędrzejowski OCHK	nie



67	Nagłowice	Ślęcin	Włoszczowsko - Jędrzejowski OCHK	nie
68	Nagłowice	Warzyn I	Włoszczowsko - Jędrzejowski OCHK	nie
69	Nagłowice	Warzyn II	Włoszczowsko - Jędrzejowski OCHK	nie
70	Nagłowice	Zdanowice	Włoszczowsko - Jędrzejowski OCHK	nie
71	Sędziszów	Klimontów	Miechowsko- Działoszycki OChK	nie
72	Sędziszów	Klimontówek	Miechowsko- Działoszycki OChK	nie
73	Sędziszów	Przelaj Czepiecki	Miechowsko- Działoszycki OChK	nie
74	Sędziszów	Czepiec	Miechowsko- Działoszycki OChK	nie
75	Sędziszów	Przelaj	Miechowsko- Działoszycki OChK	nie
76	Sędziszów	Mstyczów	Miechowsko- Działoszycki OChK	nie
77	Sędziszów	Podsadek	Miechowsko- Działoszycki OChK	nie
78	Sędziszów	Jeżów	Miechowsko- Działoszycki OChK	nie
79	Sędziszów	Białowieża	Miechowsko- Działoszycki OChK	nie
80	Sędziszów	Krzelów-Czekaj	Miechowsko- Działoszycki OChK	nie
81	Słupia Jędrzejowska	Nowa Wieś	Miechowsko- Działoszycki OChK	nie
82	Słupia Jędrzejowska	Wywła	Miechowsko- Działoszycki OChK	nie
83	Słupia Jędrzejowska	Rawka	Miechowsko- Działoszycki OChK	nie
84	Słupia Jędrzejowska	Stary Węgrzynów	Miechowsko- Działoszycki OChK	nie
85	Słupia Jędrzejowska	Nowy Węgrzynów	Miechowsko- Działoszycki OChK	nie
86	Słupia Jędrzejowska	Raszków	Miechowsko- Działoszycki OChK	nie
87	Słupia Jędrzejowska	Wielkopole	Miechowsko- Działoszycki OChK	nie
88	Słupia Jędrzejowska	Jasieniec	Miechowsko- Działoszycki OChK	nie
89	Słupia Jędrzejowska	Obiechów	Miechowsko- Działoszycki OChK	nie
90	Słupia Jędrzejowska	Dąbrowica	Miechowsko- Działoszycki OChK	nie
91	Słupia Jędrzejowska	Sprowa	Miechowsko- Działoszycki OChK	nie
92	Słupia Jędrzejowska	Słupia	Miechowsko- Działoszycki OChK	nie
93	Słupia Jędrzejowska	Rożnica	Miechowsko- Działoszycki OChK	nie
94	Słupia Jędrzejowska	Sieńsko	Miechowsko- Działoszycki OChK	nie

95	Okša	Okša	Włoszczowsko- Jędrzejowski OChK	nie
96	Okša	Węgleszyn	Włoszczowsko- Jędrzejowski OChK	nie
97	Okša	Węgleszyn Dębina	Włoszczowsko- Jędrzejowski OChK	nie
98	Okša	Stare Kanice	Włoszczowsko- Jędrzejowski OChK	nie
99	Okša	Nowe Kanice	Włoszczowsko- Jędrzejowski OChK	nie
100	Okša	Zakrzów	Włoszczowsko- Jędrzejowski OChK	nie
101	Okša	Lipno	Włoszczowsko- Jędrzejowski OChK	nie
102	Okša	Błogoszów	Włoszczowsko- Jędrzejowski OChK	nie
103	Okša	Rzeszówek	Włoszczowsko- Jędrzejowski OChK	nie
104	Okša	Popowice	Włoszczowsko- Jędrzejowski OChK	nie
105	Okša	Tyniec Kol.	Włoszczowsko- Jędrzejowski OChK	nie
106	Okša	Tyniec Wieś	Włoszczowsko- Jędrzejowski OChK	nie
107	Sobków	Choiny	Chęcinsko-Kielecki PK	nie
108	Opatowiec	Charbinowice	Nadnidziański OChK	nie
109	Opatowiec	Kraśniów	Nadnidziański OChK	nie
110	Opatowiec	Ławy	Nadnidziański OChK	nie
111	Opatowiec	Urzuty	Nadnidziański OChK	nie
112	Opatowiec	Ksany	Nadnidziański OChK	nie
113	Opatowiec	Kocina	Nadnidziański PK	Ostoja Nidziańska PLH 260003
114	Opatowiec	Chwalibogowice	Nadnidziański OChK	nie
115	Bieliny	Belno	Cisowsko Orłowiński OChK	nie
116	Bodzentyn	Śniadka Parcele	Sieradowicki OChK	nie
117	Bodzentyn	Celiny	Świętokrzyski OChK	Łysogóry PLH 260002
118	Bodzentyn	Podgórze	Świętokrzyski OChK	Łysogóry PLH 260003
119	Chmielnik	Borzykowa	Chmielnicko-Szydłowski OChK	nie
120	Chmielnik	Holendry	Chmielnicko-Szydłowski OChK	nie
121	Chmielnik	Sędziejowice	Szaniecki Park Krajobrazowy	nie
122	Chmielnik	Suskrajowice	Chmielnicko-Szydłowski OChK	nie
123	Łagów	Czyżów	Cisowsko Orłowiński PK	nie
124	Łagów	Duraczów	Cisowsko - Orłowińskiego OChK	nie
125	Łagów	Małacentów	Świętokrzyski OChK	nie
126	Łagów	Ruda	Chmielnicko - Szydłowiecki OChK	nie
127	Łagów	Nowy Staw	Cisowsko - Orłowińskiego OChK	nie

128	Łagów	Piotrów	Jeleniowski OChK	nie
129	Łagów	Płucki	Cisowsko - Orłowińskiego OChK	nie
130	Łagów	Sędek	Cisowsko Orłowiński PK	nie
131	Łagów	Wiśniowa	Jeleniowski OChK	nie
132	Łagów	Wola Łagowska	Cisowsko - Orłowiński OChK	nie
133	Łagów	Zamkowa Wola	Jeleniogórski OChK	nie
134	Łagów	Zbelutka Nowa	Cisowsko - Orłowiński OChK	nie
135	Łagów	Złota Woda	Cisowsko - Orłowiński OChK, Cisowsko - Orłowiński PK	nie
136	Mniów	Malmurzyn	nie	Lasy Suchedniowskie PLH 260010
137	Nowa Słupia	Włochy	Świętokrzyski OChK	nie
138	Nowa Słupia	Skąły	Świętokrzyski OChK	nie
139	Nowa Słupia	Pokrzywianka	Świętokrzyski OChK	nie
140	Nowa Słupia	Cząstków	Świętokrzyski OChK	nie
141	Piekoszów	Jezynów	Konecko Łopuszański OCHK	nie
142	Piekoszów	Lasek	Konecko Łopuszański OCHK	nie
143	Pierzchnica	Drugnia	Chmielnicko - Szydłowiecki OChK	nie
144	Pierzchnica	Górki	Chmielnicko - Szydłowiecki OChK	nie
145	Pierzchnica	Gumienice	Chmielnicko - Szydłowiecki OChK	nie
146	Pierzchnica	Holendry	Chmielnicko - Szydłowiecki OChK	nie
147	Pierzchnica	Maleszowa	Chmielnicko - Szydłowiecki OChK	nie
148	Pierzchnica	Osiny	Chmielnicko - Szydłowiecki OChK	nie
149	Pierzchnica	Pierzchnianka	Chmielnicko - Szydłowiecki OChK	nie
150	Pierzchnica	Podstoła	Chmielnicko - Szydłowiecki OChK	nie
151	Pierzchnica	Podlesie	Chmielnicko - Szydłowiecki OChK	nie
152	Pierzchnica	Skrzelczyce	Chmielnicko - Szydłowiecki OChK	nie
153	Pierzchnica	Ujny, Czarna	Cisowsko - Orłowiński OChK	nie
154	Strawczyn	Oblegór	tak	nie
155	Strawczyn	Promnik	tak	nie
156	Strawczyn	Niedźwiedz	tak	Lasy Suchedniowskie PLH 260010
157	Strawczyn	Strawczyn	tak	nie
158	Zagnańsk	Tumlin Dabówka	tak	nie
159	Zagnańsk	Bartków Górny	tak	nie
160	Zagnańsk	Tumlin Węgle	tak	nie
161	Zagnańsk	Umer	tak	nie
162	Zagnańsk	Zachelmie	tak	nie

163	Zagnańsk	Siodła	tak	nie
164	Zagnańsk	Jaworze	tak	nie
165	Zagnańsk	Samsonów Piechotne	tak	nie
166	Zagnańsk	Samsonów kOmorniki	tak	nie
167	Zagnańsk	Samsonów Ciągłe	tak	nie
168	Zagnańsk	Kajetanów	tak	nie
169	Fałków	Smyków	Przedborski OChK	nie
170	Fałków	Gustawów	Przedborski OChK	nie
171	Fałków	Stanisławów	Przedborski OChK	nie
172	Gowarczów	Brzeźnica	P-S OCHK	nie
173	Gowarczów	Kamienna Wola	P-S OCHK	nie
174	Ruda Maleniecka	Cis	Konecko Łopuszański OCHK	nie
175	Słupia Konecka	Słupia	tak	nie
176	Słupia Konecka	Wólka	tak	nie
177	Słupia Konecka	Budzisław	tak	Ostoja Przedborska PLH 260004
178	Słupia Konecka	Rytlów	tak	nie
179	Słupia Konecka	Pilczyca	tak	nie
180	Słupia Konecka	Ruda Pilczycka	tak	nie
181	Słupia Konecka	Radwanów Wies	tak	nie
182	Słupia Konecka	Radwanów Kolonia	tak	nie
183	Słupia Konecka	Biały Ług	tak	nie
184	Słupia Konecka	Czerwona Wola	tak	nie
185	Słupia Konecka	Czerwona Wola Kolonia	tak	nie
186	Słupia Konecka	Hucisko	tak	nie
187	Słupia Konecka	Skąpe	tak	Ostoja Przedborska PLH 260004
188	Słupia Konecka	Mnin	tak	nie
189	Słupia Konecka	Pijanów	tak	nie
190	Słupia Konecka	Olszówka	tak	nie
191	Słupia Konecka	Piaski	tak	nie
192	Słupia Konecka	Zaostrow	tak	Ostoja Przedborska PLH 260004
193	Smyków	Adamów	Konecko -Łopuszański OChK	nie
194	Smyków	Cisownik	Konecko -Łopuszański OChK	nie
195	Smyków	Strażnica	Konecko -Łopuszański OChK	nie
196	Smyków	Kozów	Konecko -Łopuszański OChK	nie
197	Smyków	Królewiec	Konecko -Łopuszański OChK	nie
198	Smyków	Królewiec Poprzeczny	Konecko -Łopuszański OChK	nie
199	Smyków	Piaski Królewieckie	Konecko -Łopuszański OChK	nie
200	Smyków	Zastawie	Konecko -Łopuszański OChK	nie
201	Smyków	Matyniów	Konecko -Łopuszański OChK	nie
202	Smyków	Miedzierza	Konecko -Łopuszański OChK	nie

203	Smyków	Rozgół	Konecko -Łopuszański OChK	nie
204	Smyków	Świnków	Konecko -Łopuszański OChK	nie
205	Smyków	Pokoradz	Konecko -Łopuszański OChK	nie
206	Smyków	Przyłogi	Konecko -Łopuszański OChK	nie
207	Smyków	Salata	Konecko -Łopuszański OChK	nie
208	Smyków	Muszczarz	Konecko -Łopuszański OChK	nie
209	Smyków	Smyków	Konecko -Łopuszański OChK	nie
210	Smyków	Stanowiska	Konecko -Łopuszański OChK	nie
211	Smyków	Trawniki	Konecko -Łopuszański OChK	nie
212	Smyków	Wólka Smolana	Konecko -Łopuszański OChK	nie
213	Smyków	Kawęczyn	Konecko -Łopuszański OChK	nie
214	Stąporków	Świerczów Mały	Kielecko-Łopuszański OChK	nie
215	Baćkowice	Głoszyce	Jeleniowski OChK	nie
216	Baćkowice	Niesk. Stary	Jeleniowski OChK	nie
217	Baćkowice	Olszownica	Jeleniowski OChK	nie
218	Baćkowice	Piórków	tak	nie
219	Baćkowice	Piórków Kolo.	Jeleniowski OChK	nie
220	Baćkowice	Wszachów	Jeleniowsko - Staszowski OChK	nie
221	Baćkowice	Jancyzce	Jeleniowsko - Staszowski OChK	nie
222	Iwaniska	Stara Łagowica	Jeleniowsko - Staszowski OChK	nie
223	Iwaniska	Nowa Łagowica	Jeleniowsko - Staszowski OChK	nie
224	Iwaniska	Jastrzębska Wola	Jeleniowsko - Staszowski OChK	nie
225	Iwaniska	Dziewiątle	Jeleniowsko - Staszowski OChK	nie
226	Iwaniska	Wygietzów	Jeleniowsko - Staszowski OChK	nie
227	Iwaniska	Gryzikamień	Jeleniowsko - Staszowski OChK	nie
228	Iwaniska	Kujawy	Jeleniowsko - Staszowski OChK	nie
229	Ożarów	Dębno	nie	Małopolski Przełom Wisły PLH 060045
230	Ożarów	Biedzychów	nie	Małopolski Przełom Wisły PLH 060046
231	Ożarów	Nowe	nie	Małopolski Przełom Wisły PLH 060047
232	Ożarów	Maruszów	nie	Małopolski Przełom Wisły PLH 060048

233	Tarłów	Ciszycza Dolna	nie	Małopolski Przełom Wisły PLH 060049
234	Tarłów	Ciszycza Górna	nie	Małopolski Przełom Wisły PLH 060050
235	Tarłów	Ciszycza Kolonia	nie	Małopolski Przełom Wisły PLH 060051
236	Tarłów	Ciszycza Przewozowa	nie	Małopolski Przełom Wisły PLH 060052
237	Tarłów	Dorotka	nie	Małopolski Przełom Wisły PLH 060053
238	Tarłów	Leśne Chałupy	nie	Małopolski Przełom Wisły PLH 060054
239	Tarłów	Ostrów	nie	Małopolski Przełom Wisły PLH 060055
240	Tarłów	Słupia Nadbrzeżna	nie	Małopolski Przełom Wisły PLH 060056
241	Tarłów	Słupia Kolonia Nadbrzeżna	nie	Małopolski Przełom Wisły PLH 060057
242	Wojciechowice	Sadłowice	nie	Małopolski Przełom Wisły PLH 060045
243	Kunów	Miłkowska Karczma	OChK Doliny Kamiennej	nie
244	Kunów	Kurzacze	OChK Doliny Kamiennej	nie
245	Kunów	Małe Jodło	OChK Doliny Kamiennej	nie
246	Kunów	Prawęcín	OChK Doliny Kamiennej	nie
247	Kunów	Biechów	OChK Doliny Kamiennej	nie
248	Waśniów	Boksyce	OChK Doliny Kamiennej	nie
249	Waśniów	Boleszyn	OChK Doliny Kamiennej	nie
250	Waśniów	Czajęcice	Jeleniowski OChK	nie
251	Waśniów	Czażów	OChK Doliny Kamiennej	nie
252	Waśniów	Dobruchna	Jeleniowski OChK	nie
253	Waśniów	Garbacz	OChK Doliny Kamiennej	nie
254	Waśniów	Grzegorzowice	Jeleniowski OChK	nie
255	Waśniów	Janowice	Jeleniowski OChK	nie
256	Waśniów	Jeżów	Jeleniowski OChK	nie
257	Waśniów	Kotarszyn	OChK Doliny Kamiennej	nie
258	Waśniów	Kraszków	Jeleniowski OChK	nie
259	Waśniów	Milejowice	Jeleniowski OChK	nie
260	Waśniów	Momina	OChK Doliny Kamiennej	nie
261	Waśniów	Nosów	OChK Doliny Kamiennej	nie
262	Waśniów	Nowy Soszyn	Jeleniowski PK, Jeleniowski OChK	nie
263	Waśniów	Pękoścawice	OChK Doliny Kamiennej	nie

264	Waśniów	Prusinowice	OChK Doliny Kamiennej	nie
265	Waśniów	Roztylice	Jeleniowski PK, Jeleniowski OChK	nie
266	Waśniów	Sarnia Zwola	Jeleniowski OChK	nie
267	Waśniów	Strupice	OChK Doliny Kamiennej	nie
268	Waśniów	Sławęcice	OChK Doliny Kamiennej	nie
269	Waśniów	Stryczowice	OChK Doliny Kamiennej	nie
270	Waśniów	Śnieżkowice	OChK Doliny Kamiennej	nie
271	Waśniów	Wojciechowice	Jeleniowski OChK	nie
272	Waśniów	Worowice	OChK Doliny Kamiennej	nie
273	Waśniów	Wronów	Jeleniowski OChK	nie
274	Waśniów	Zajączkowice	OChK Doliny Kamiennej	nie
275	Działoszyce	Teodorów	Miechowsko – Działoszycki OChK	nie
276	Działoszyce	Iżykowice	Miechowsko – Działoszycki OChK	nie
277	Działoszyce	Dziewięczyce	Miechowsko – Działoszycki OChK	nie
278	Działoszyce	Zagórze	Miechowsko – Działoszycki OChK	nie
279	Działoszyce	Wolica	Miechowsko – Działoszycki OChK	nie
280	Działoszyce	Marianów	Miechowsko – Działoszycki OChK	nie
281	Działoszyce	Szyszczyce	Miechowsko – Działoszycki OChK	nie
282	Działoszyce	Wymysłów	Miechowsko – Działoszycki OChK	nie
283	Działoszyce	Jastrzębniki	Miechowsko – Działoszycki OChK	nie
284	Działoszyce	Zagaje Dębiańskie	Kozubowski OChK	nie
285	Działoszyce	Dębiany	Kozubowski OChK	nie
286	Działoszyce	Sudół	Kozubowski OChK	nie
287	Działoszyce	Gaik	Kozubowski OChK	nie
288	Działoszyce	Sypów	Kozubowski OChK	nie
289	Kije	Borczyn	Włoszczowsko- jędrzejowski OChK	nie
290	Kije	Gartatowice	Szaniecki PK	nie
291	Kije	Żydówek	Szaniecki OChK	nie
292	Kije	Rębów	Włoszczowsko- jędrzejowski OChK	Ostoja Nidziańska PLH 260003
293	Kije	Kliszów	nie	Ostoja Nidziańska PLH 260003
294	Kije	Żydówek-Ogledówek	Szaniecki PK	nie
295	Michałów	Sadkówka	Kozubowski PK	nie
296	Michałów	Polichno	Kozubowski PK	nie
297	Michałów	Tomaszów	Miechowsko- Działoszycki OChK	nie
298	Michałów	Michałów - Betlejem	Nadnidziański PK	nie

299	Michałów	Tur Piaski	Nadnidziański PK	Ostoja Nidziańska PLH 260003
300	Michałów	Sędowice -Helenówka	Miechowsko-Działoszycki OChK	nie
301	Michałów	Sędowice -Przeczeki	Miechowsko-Działoszycki OChK	nie
302	Michałów	Sędowice - Wały Sędowskie	Miechowsko-Działoszycki OChK	nie
303	Michałów	Węchadłów - Podgórze	Miechowsko-Działoszycki OChK	nie
304	Michałów	Zawale Niegostawskie	Miechowsko-Działoszycki OChK	nie
305	Michałów	Przeciawka	Miechowsko-Działoszycki OChK	nie
306	Michałów	Końków	Kozubowski PK	nie
307	Michałów	Góry - Bujówka	Kozubowski PK	nie
308	Pińczów	Aleksandrów	Kozubowski OChK	Ostoja Nidziańska PLH 260003
309	Pińczów	Borków	Szaniecki OChK	nie
310	Pińczów	Bugaj	Kozubowski PK	nie
311	Pińczów	Chrabków	Szaniecki PK	nie
312	Pińczów	Chruścice	Nadnidziański OChK	Ostoja Nidziańska PLH 260003
313	Pińczów	Chwałowice	Szaniecki PK	nie
314	Pińczów	Grochowiska	Nadnidziański PK	nie
315	Pińczów	Kowala	Nadnidziański PK	Ostoja Nidziańska PLH 260003
316	Pińczów	Kozubów	Kozubowski PK	nie
317	Pińczów	Młodzawy Duże	Nadnidziański OChK	Dolina Nidy PLB260001
318	Pińczów	Młodzawy Małe	Nadnidziański OChK	Dolina Nidy PLB260002
319	Pińczów	Mozgawa	Nadnidziański OChK	Dolina Nidy PLB260001
320	Pińczów	Podłęże	Nadnidziański PK	Dolina Nidy PLB260001
321	Pińczów	Sadek	Kozubowski PK	nie
322	Pińczów	Szarbków	Szaniecki OChK	nie
323	Pińczów	Szczypiec	Nadnidziański OChK	Ostoja Nidziańska PLH 260003
324	Pińczów	Winiary		Ostoja Nidziańska PLH 260004
325	Pińczów	Zagość Stara	Nadnidziański PK	Ostoja Nidziańska PLH 260005
326	Pińczów	Zagość Nowa	Nadnidziański PK	Dolina Nidy PLB260001
327	Pińczów	Zagórzycy	Kozubowski PK	nie
328	Pińczów	Zakrzów	Nadnidziański PK	Ostoja Nidziańska PLH 260003
329	Pińczów	Zawarża	Kozubowski PK	nie
330	Złota	Probołowice	Kozubowski PK	nie
331	Złota	Pełczyska	Kozubowski PK	nie
332	Złota	Kostrzeszyn	Kozubowski PK	nie
333	Złota	Złota "Lubowiec"	Kozubowski PK	nie
334	Złota	Złota "Graby"	Kozubowski PK	nie
335	Złota	Rudawa	Nadnidziański	Dolina Nidy PLB26001
336	Złota	Wojślawice	Nadnidziański	Dolina Nidy PLB26001
337	Złota	Wola Chrobberska	Kozubowski PK	nie
338	Klimontów	Kolonia Konary	Jeleniowsko Staszowski OChK	nie
339	Klimontów	Nawodzice	Jeleniowsko Staszowski OChK	nie



340	Klimontów	Rybnica	Jeleniowsko Staszowski OChK	nie
341	Mirzec	Mirzec	OChK Doliny Kamiennej	nie
342	Mirzec	Osiny	OChK Doliny Kamiennej	nie
343	Mirzec	Gadka	OChK Doliny Kamiennej	nie
344	Mirzec	Małyszyn	OChK Doliny Kamiennej	nie
345	Mirzec	Tychów Nowy	OChK Doliny Kamiennej	nie
346	Mirzec	Tychów Stary	OChK Doliny Kamiennej	nie
347	Mirzec	Trębowiec	OChK Doliny Kamiennej	nie
348	Mirzec	Jagodne	OChK Doliny Kamiennej	nie
349	Mirzec	Ostrożanka	OChK Doliny Kamiennej	nie
350	Mirzec	Krzewa	OChK Doliny Kamiennej	nie
351	Wąchock	Parszów	Sieradowicki OChK	nie
352	Wąchock	Rataje	Sieradowicki OChK	nie
353	Wąchock	Węglów	Sieradowicki OChK	nie
354	Wąchock	Wielka Wieś	Sieradowicki OChK	nie
355	Wąchock	Wąchock	Sieradowicki OChK	nie
356	Łączna	Klonów	Otulina ŚPN	nie
357	Łączna	Stawik	Suchedniowsko- Oblęgorski PK	nie
358	Łączna	Jaśle	Suchedniowsko- Oblęgorski PK	nie
359	Skarżysko Kościelne	Grzybowa Góra	OChK Doliny Kamiennej	nie
360	Skarżysko Kościelne	Majków	OChK Doliny Kamiennej	nie
361	Skarżysko Kościelne	Michałów	OChK Doliny Kamiennej	nie
362	Skarżysko Kościelne	Kierz Niedźwiedzi	OChK Doliny Kamiennej	nie
363	Bogoria	Józefów Witowicki	tak	nie
364	Bogoria	Jurkowice	tak	nie
365	Bogoria	Podlesie	tak	nie
366	Bogoria	Ujazdek	Jeleniowsko-Staszowski OChK	nie
367	Bogoria	Wola Małkowska	tak	nie
368	Bogoria	Wysoki Mały	tak	nie
369	Oleśnica	Sufczyce	Solecko-Pacanowski OChK	nie
370	Oleśnica	Brody	Solecko-Pacanowski OChK	nie
371	Oleśnica	Pieczonogi	Solecko-Pacanowski OChK	nie
372	Oleśnica	Kępie	Solecko-Pacanowski OChK	nie

373	Oleśnica	Wojaków	Solecko-Pacanowski OChK	nie
374	Oleśnica	Podlesie	Solecko-Pacanowski OChK	nie
375	Oleśnica	Strzelce	Solecko-Pacanowski OChK	nie
376	Oleśnica	Borzymów	Solecko-Pacanowski OChK	nie
377	Oleśnica	Wólka Oleśnicka	Solecko-Pacanowski OChK	nie
378	Oleśnica	Bydłowa	Solecko-Pacanowski OChK	nie
379	Połaniec	Rybitwy	nie	Małopolski Przełom Wisły PLH 060045
380	Połaniec	Tursko Małe	tak	nie
381	Rytwiany	Rytwiany	Rezerwat „Dziki Staw”, Zesp.przyr- kraj. „Rytwiany”, „Tarczyn”	nie
382	Rytwiany	Sichów Duży	Aleja Lipowa	nie
383	Rytwiany	Strzegomek	Jeleniowsko-staszowski OChK	nie
384	Krasocin	Jakubów	Konecko-Łopuszniański OChK	nie
385	Krasocin	Ostra Górka	nie	PLH 260008, Ostoja Przedborska
386	Włoszczowa	Jeżowice	Włoszczowsko- jędrzejowski OChK	nie
387	Włoszczowa	Gościencin	Włoszczowsko- jędrzejowski OChK	nie
388	Włoszczowa	Silpia	Włoszczowsko- jędrzejowski OChK	nie
389	Włoszczowa	Nieznanowice	Włoszczowsko- jędrzejowski OChK	nie
390	Włoszczowa	Rząbiec	Włoszczowsko- jędrzejowski OChK	nie
391	Włoszczowa	Wymysłów	Włoszczowsko- jędrzejowski OChK	nie
392	Włoszczowa	Przygradów	Włoszczowsko- jędrzejowski OChK	nie

**Załącznik Nr 3 Zestawienie miejscowości położonych na GZWP oraz w obrębie ujęć wody.**

<b>L.P.</b>	<b>Gmina</b>	<b>Miejscowość</b>	<b>Główny Zbiornik Wód Podziemnych (tak/nie; nr)</b>	<b>Ujęcie wód podziemnych (tak/nie; nazwa)</b>
1	Busko Zdrój	Baranów	nie	nie
2	Busko Zdrój	Biniątki	GZWP 423	nie
3	Busko Zdrój	Błoniec	nie	tak
4	Busko Zdrój	Chotelek	GZWP 423	nie
5	Busko Zdrój	Nowy Folwark	GZWP 423	nie
6	Busko Zdrój	Galów	GZWP 423	nie
7	Busko Zdrój	Kameduły	GZWP 423	nie
8	Busko Zdrój	Kostki Duże	GZWP 423	nie
9	Busko Zdrój	Kostki Małe	GZWP 423	nie
10	Busko Zdrój	Las Winiarski	GZWP 423	nie
11	Busko Zdrój	Oleszki	GZWP 423	nie
12	Busko Zdrój	Ruczynów	nie	tak
13	Busko Zdrój	Siesławice	GZWP 423	nie
14	Busko Zdrój	Szczaworyż	nie	tak
15	Busko Zdrój	Wełecz	GZWP 423	nie
16	Busko Zdrój	Widuchowa	nie	tak
17	Busko Zdrój	Zwierzyniec	nie	tak
18	Gnojno	Gorzakiew	GZWP 423	tak studnia głęb.
19	Pacanów	Wójeczka	nie	tak, Wójeczka
20	Pacanów	Żabiec	nie	tak, Żabiec
21	Solec Zdrój	Sułkowice	nie	tak, Sułkowice
22	Wiślica	Jurków	nie	tak, Jurków
23	Imielno	Bełk	GZWP 409	nie
24	Imielno	Borszowice	GZWP 409	nie
25	Imielno	Dalechowy	GZWP 409	nie
26	Imielno	Dzierszyn	GZWP 409	nie
27	Imielno	Grudzyny	GZWP 409	nie
28	Imielno	Helenówka	GZWP 409	nie
29	Imielno	Imielnica	GZWP 409	nie
30	Imielno	Imielno	GZWP 409	tak, Imielno
31	Imielno	Jakubów	GZWP 409	nie
32	Imielno	Karczunek	GZWP 409	nie
33	Imielno	Kawęczyn	GZWP 409	nie
34	Imielno	Mierzwin	GZWP 409	nie
35	Imielno	Motkowice	GZWP 409	tak, Motkowice
36	Imielno	Opatkowice Cysterskie	GZWP 409	nie
37	Imielno	Opatkowice Drewniane	GZWP 409	nie
38	Imielno	Opatkowice Murowane	GZWP 409	tak, Opatkowice
39	Imielno	Opatkowice Pojałowskie	GZWP 409	nie
40	Imielno	Rajchotka	GZWP 409	nie
41	Imielno	Sobowice	GZWP 409	nie
42	Imielno	Stawy	GZWP 409	nie
43	Imielno	Wygoda	GZWP 409	nie
44	Imielno	Zegartowice	GZWP 409	nie
45	Nagłowice	Brynica Mokra	GZWP 409	nie
46	Nagłowice	Chycza Brzóstki	GZWP 409	nie
47	Nagłowice	Caców	GZWP 409	nie
48	Nagłowice	Cierno Żabieniec	GZWP 409	tak
49	Nagłowice	Deszno	GZWP 409	nie
50	Nagłowice	Jaronowice	GZWP 409	tak
51	Nagłowice	Kuźnice	GZWP 409	nie

52	Nagłowice	Nowa Wieś	GZWP 409	nie
53	Nagłowice	Nagłowice	GZWP 409	tak
54	Nagłowice	Rakoszyn	GZWP 409	nie
55	Nagłowice	Rejowiec	GZWP 409	nie
56	Nagłowice	Słęcin	GZWP 409	nie
57	Nagłowice	Trzciniec	GZWP 409	tak
58	Nagłowice	Warzyn I	GZWP 409	nie
59	Nagłowice	Warzyn II	GZWP 409	nie
60	Nagłowice	Zagórze	GZWP 409	nie
61	Nagłowice	Zdanowice	GZWP 409	nie
62	Sędziszów	Klimontów	GZWP 409	tak, Klimontów
63	Sędziszów	Klimontówek	GZWP 409	nie
64	Sędziszów	Przełaj Czepiecki	GZWP 409	nie
65	Sędziszów	Czepiec	GZWP 409	nie
66	Sędziszów	Przełaj	GZWP 409	nie
67	Sędziszów	Mstyczów	GZWP 409	nie
68	Sędziszów	Podsadek	GZWP 409	nie
69	Sędziszów	Jeżów	GZWP 409	tak, Jeżów
70	Sędziszów	Białowieża	GZWP 409	nie
71	Sędziszów	Krzelów-Czekaj	GZWP 409	tak, Krzelów
72	Sędziszów	Boleścice	GZWP 409	nie
73	Sędziszów	Łowinia	GZWP 409	nie
74	Sędziszów	Pawłowice	GZWP 409	tak, Pawłowice
75	Sędziszów	Piołunka	GZWP 409	nie
76	Sędziszów	Aleksandrów	GZWP 409	nie
77	Sędziszów	Wojciechowice	GZWP 409	nie
78	Sędziszów	Mierzyn	GZWP 409	tak, Mierzynie
79	Sędziszów	Pawłowice-Zagaje	GZWP 409	nie
80	Wodzisław	Brzeście	GZWP 409	tak, Brzeście
81	Wodzisław	Brzezinki	GZWP 409	tak, Brzezinki
82	Wodzisław	Drobin	GZWP 409	nie
83	Wodzisław	Dębiany	GZWP 409	tak, Dębiany- Olbrachcice
84	Wodzisław	Folga Pierwsza	GZWP 409	nie
85	Wodzisław	Jeziorki	GZWP 409	nie
86	Wodzisław	Judasze	GZWP 409	nie
87	Wodzisław	Konary	GZWP 409	nie
88	Wodzisław	Kowalów Dolny	GZWP 409	nie
89	Wodzisław	Kowalów Górny	GZWP 409	nie
90	Wodzisław	Krężoły	GZWP 409	nie
91	Wodzisław	Kaziny	GZWP 409	nie
92	Wodzisław	Klemencice	GZWP 409	tak, Klemencice
93	Wodzisław	Lubcza	GZWP 409	nie
94	Wodzisław	Ludwinów	GZWP 409	tak, Ludwinów
95	Wodzisław	Łany	GZWP 409	nie
96	Wodzisław	Laskowa	GZWP 409	nie
97	Wodzisław	Mieronice	GZWP 409	nie
98	Wodzisław	Mierzawa	GZWP 409	tak, Mierzawa
99	Wodzisław	Nawarzyce	GZWP 409	nie
100	Wodzisław	Niegostawice	GZWP 409	tak, Niegostawice
101	Wodzisław	Nowa Olszówka	GZWP 409	nie
102	Wodzisław	Olbrachcice	GZWP 409	tak, Dębiany- nie
103	Wodzisław	Piotrkowice	GZWP 409	nie
104	Wodzisław	Pokrzywnica	GZWP 409	tak, Pokrzywnica
105	Wodzisław	Pękosław	GZWP 409	nie
106	Wodzisław	Promyk	GZWP 409	tak, Promyk

107	Wodzisław	Piskorzowice	GZWP 409	nie
108	Wodzisław	Przyłęk	GZWP 409	nie
109	Wodzisław	Przyłęczek	GZWP 409	tak, Przyłęczek
110	Wodzisław	Przyrąb	GZWP 409	tak, Przyrąb
111	Wodzisław	Przewody	GZWP 409	tak, Przewody
112	Wodzisław	Podlesie	GZWP 409	nie
113	Wodzisław	Stara Olszówka	GZWP 409	nie
114	Wodzisław	Sadki	GZWP 409	nie
115	Wodzisław	Sielec	GZWP 409	nie
116	Wodzisław	Strzeszkowice	GZWP 409	nie
117	Wodzisław	Świątniki	GZWP 409	nie
118	Wodzisław	Wodacz	GZWP 409	nie
119	Wodzisław	Wodzisław	GZWP 409	tak, Wodzisław
120	Wodzisław	Wola Lubicka	GZWP 409	nie
121	Wodzisław	Września	GZWP 409	nie
122	Wodzisław	Zarzecze	GZWP 409	nie
123	Słupia Jędrzejowska	Nowa Wieś	GZWP 409	nie
124	Słupia Jędrzejowska	Wywła	GZWP 408	nie
125	Słupia Jędrzejowska	Rawka	GZWP 409	nie
126	Słupia Jędrzejowska	Stary Węgrzynów	GZWP 408	nie
127	Słupia Jędrzejowska	Nowy Węgrzynów	GZWP 408	nie
128	Słupia Jędrzejowska	Raszków	GZWP 408	nie
129	Słupia Jędrzejowska	Wielkopole	GZWP 409	nie
130	Słupia Jędrzejowska	Jasieniec	GZWP 408	nie
131	Słupia Jędrzejowska	Obiechów	GZWP 408	nie
132	Słupia Jędrzejowska	Dąbrowica	GZWP 408	nie
133	Słupia Jędrzejowska	Sprowa	GZWP 408	nie
134	Słupia Jędrzejowska	Słupia	GZWP 409	nie
135	Słupia Jędrzejowska	Rożnica	GZWP 409	nie
136	Słupia Jędrzejowska	Sieńsko	GZWP 409	nie
137	Oksa	Oksa	GZWP 409	tak Oksa
138	Oksa	Węgleszyn	GZWP 409	tak Węgleszyn
139	Oksa	Węgleszyn Dębina	GZWP 409	nie
140	Oksa	Stare Kanice	GZWP 409	nie
141	Oksa	Nowe Kanice	GZWP 409	nie
142	Oksa	Zakrzów	GZWP 409	nie
143	Oksa	Lipno	GZWP 409	tak Lipno
144	Oksa	Błogoszów	GZWP 409	nie
145	Oksa	Rzeszówek	GZWP 409	nie
146	Oksa	Popowice	GZWP 409	nie
147	Oksa	Tyniec Kol.	GZWP 409	nie
148	Oksa	Tyniec Wieś	GZWP 409	nie
149	Czarnocin	Będziaki	GZWP 409	nie
150	Czarnocin	Cieszkowy	GZWP 409	nie
151	Czarnocin	Czarnocin	GZWP 409	nie
152	Czarnocin	Malżyce	GZWP 409	nie
153	Czarnocin	Mękarzowice	GZWP 409	tak
154	Czarnocin	Soboszów	GZWP 409	nie
155	Czarnocin	Stradów	GZWP 409	nie
156	Czarnocin	Turnawiec	GZWP 409	nie
157	Czarnocin	Zagaje Stradowskie	GZWP 409	tak
158	Opatowiec	Chwalibogowice	GZWP 409	tak
159	Skalbmierz	Rosiejów	nie	tak Rosiejów
160	Bieliny	Belno	nie	tak
161	Bodzentyn	Śniadka Parcele	GZWP 419	nie
162	Chmielnik	Celiny	nie	Tak

163	Chmielnik	Łagiewniki	nie	Tak
164	Łągów	Płucki	nie	tak, Łągów
165	Pierzchnica	Drugnia	GZWP 418	nie
166	Pierzchnica	Osiny	GZWP 418	nie
167	Pierzchnica	Pierzchnianka	GZWP 418	nie
168	Pierzchnica	Skrzelczyce	GZWP 418	nie
169	Strawczyn	Oblęgór	nie	tak
170	Strawczyn	Strawczyn	nie	tak
171	Gowarczów	Kurzacze	GZWP 413	nie
172	Gowarczów	Bernów	GZWP 411	tak, Bernów
173	Gowarczów	Korytków	GZWP 411	nie
174	Końskie	Wąsosz	nie	tak, Wąsosz - Małachów
175	Końskie	Małachów	nie	tak, Wąsosz - Małachów
176	Końskie	Baczyna	nie	tak, Baczyna-Paruchy
177	Końskie	Paruchy	nie	tak, Baczyna-Paruchy
178	Radoszyce	Kłucko	nie	tak, Kłucko
179	Smyków	Przyłogi	nie	tak
180	Smyków	Stanowiska	nie	tak
181	Stąporków	Piasek	GZWP 411	nie
182	Stąporków	Smarków	GZWP 411	Tak Smarków
183	Backowice	Gołoszyce	GZWP 421	nie
184	Backowice	Modliborzyce	GZWP 421	tak, Modliborz
185	Backowice	Niesk. Stary	GZWP 421	nie
186	Backowice	Niesk. Nowy	GZWP 421	nie
187	Backowice	Olszownica	GZWP 421	nie
188	Backowice	Oziębłów	GZWP 421	nie
189	Backowice	Piórków Kolo.	nie	tak, Piórków
190	Backowice	Rudniki	GZWP 421	nie
191	Backowice	Żerniki	GZWP 421	nie
192	Backowice	Janczyce	GZWP 421	nie
193	Iwaniska	Mydłów	GZWP 421	tak
194	Opatów	Kobylany	nie	tak
195	Opatów	Lipowa	nie	tak
196	Ożarów	Wyszmontów	GZWP 421	nie
197	Ożarów	Wojciechówka	GZWP 421	nie
198	Ożarów	Stróża	GZWP 421	nie
199	Ożarów	Gliniany	GZWP 421	tak
200	Ożarów	Zawada	nie	tak
201	Ożarów	Śródborze	GZWP 421	nie
202	Ożarów	Potok	GZWP 421	tak
203	Ożarów	Prusy	GZWP 421	tak
204	Ożarów	Pisary	GZWP 421	nie
205	Ożarów	Biedzychów	GZWP 421	nie
206	Ożarów	Nowe	GZWP 421	tak
207	Ożarów	Janów	GZWP 421	tak
208	Ożarów	Julianów	GZWP 421	tak
209	Sadowie	Wszechświęte	nie	tak
210	Sadowie	Sadowie	nie	tak
211	Sadowie	Niemienice	nie	tak
212	Tarłów	Bronisławów	GZWP 405	nie
213	Tarłów	Ciszyca Dolna	GZWP 405	nie
214	Tarłów	Ciszyca Górna	GZWP 405	nie
215	Tarłów	Ciszyca Kolonia	GZWP 405	nie
216	Tarłów	Ciszyca Przewozowa	GZWP 405	nie

217	Tarłów	Dorotka	GZWP 405	nie
218	Tarłów	Duranów	GZWP 405	nie
219	Tarłów	Dąbrówka	GZWP 405	nie
220	Tarłów	Leśne Chałupy	GZWP 405	nie
221	Tarłów	Łubowa	GZWP 405	nie
222	Tarłów	Maksymów	GZWP 405	nie
223	Tarłów	Mieczysławów	GZWP 405	nie
224	Tarłów	Ostrów	GZWP 405	nie
225	Tarłów	Wesołówka	GZWP 405	nie
226	Tarłów	Słupia Nadbrzeżna	GZWP 405	tak, Słupia Nadbrzeżna
227	Tarłów	Słupia Kolonia Nadbrzeżna	GZWP 405	nie
228	Tarłów	Teofilów	GZWP 405	nie
229	Wojciechowice	Lisów	GZWP 420	nie
230	Wojciechowice	Gierczyce	GZWP 420	tak, Gierczyce
231	Wojciechowice	Smugi	GZWP 420	nie
232	Wojciechowice	Ługi	GZWP 420	nie
233	Wojciechowice	Drygulec	GZWP 420	tak, Drygulec
234	Wojciechowice	Bidziny	nie	tak Bidziny
235	Kunów	Miłkowska Karczma	GZWP 420	nie
236	Kunów	Kurzacze	GZWP 420	nie
237	Kunów	Małe Jodło	nie	tak Małe Jodło
238	Kunów	Biechów	nie	tak Biechów
239	Waśniów	Dobruchna	nie	tak, Kowalkowice
240	Działoszyce	Teodorów	GZWP 409	nie
241	Działoszyce	Iżykowice	GZWP 409	nie
242	Działoszyce	Dziewięczyce	GZWP 409	nie
243	Działoszyce	Zagórze	GZWP 409	nie
244	Działoszyce	Wolica	GZWP 409	nie
245	Działoszyce	Marianów	GZWP 409	nie
246	Działoszyce	Szyszczyce	GZWP 409	nie
247	Działoszyce	Wymysłów	GZWP 409	nie
248	Działoszyce	Zagaje Dębiańskie	GZWP 409	nie
249	Działoszyce	Gaik	GZWP 409	nie
250	Działoszyce	Sypów	GZWP 409	nie
251	Działoszyce	Inne	GZWP 409	tak
252	Kije	Borczyn	GZWP 409	nie
253	Kije	Gartatowice	GZWP 409	nie
254	Kije	Janów	GZWP 409	nie
255	Kije	Rębów	GZWP 409	nie
256	Kije	Kliszów	GZWP 409	nie
257	Kije	Gołuchów	GZWP 409	tak, Gołuchów
258	Kije	Kije- prz. Kolonia	GZWP 409	nie
259	Kije	Kije – prz. Młynki	GZWP 409	nie
260	Kije	Kokot – prz. Podborcze	GZWP 409	nie
261	Kije	Rębów - przysiółek	GZWP 409	nie
262	Kije	Stawiany	GZWP 409	nie
263	Michałów	Sadkówka	GZWP 409	tak, Sadkówka
264	Michałów	Polichno	GZWP 409	tak, Polichno
265	Michałów	Tomaszów	GZWP 409	tak, Tomaszów
266	Michałów	Michałów - Betlejem	GZWP 409	tak, Michałów
267	Michałów	Tur Piaski	GZWP 409	nie
268	Michałów	Sędowice -Helenówka	GZWP 409	nie
269	Michałów	Sędowice -Przeczeki	GZWP 409	nie
270	Michałów	Sędowice - Wały Sędowskie	GZWP 409	nie
271	Michałów	Węchadłów - Podgórze	GZWP 409	tak, Węchadłów
272	Michałów	Zawale Niegostawskie	GZWP 409	nie

273	Michałów	Przeciąwka	GZWP 409	tak, Przeciąwka
274	Michałów	Końków	GZWP 409	tak, Końków
275	Michałów	Góry - Bujnowka	GZWP 409	tak, Góry
276	Pińczów	Aleksandrów	nie	tak
277	Pińczów	Byczów	nie	tak
278	Pińczów	Marzęcin	nie	tak
279	Pińczów	Młodzawy Duże	nie	tak
280	Pińczów	Sadek	nie	tak
281	Złota	Stawiszycze	GZWP 409	tak, Stawiszycze
282	Złota	Miernów	GZWP 409	nie
283	Złota	Probołowice	GZWP 409	nie
284	Złota	Pełczyska	GZWP 409	nie
285	Złota	Kostrzeszyn	GZWP 409	nie
286	Złota	Złota "Lubowiec"	GZWP 409	tak, Złota Lub.
287	Złota	Złota "Graby"	GZWP 409	tak, Złota Gra.
288	Złota	Rudawa	GZWP 409	nie
289	Złota	Wojślawice	GZWP 409	nie
290	Złota	Wola Chrobberska	GZWP 409	nie
291	Łoniów	Ruszczka-Kolonia	nie	tak, Ruszczka-Kolonia
292	Dwikozy	Winiary	nie	tak, Winiary
293	Dwikozy	Romanówka	GZWP 422	tak, Romanówka
294	Dwikozy	Góry Wysokie	nie	tak, Góry Wysokie
295	Dwikozy	Garbów	nie	tak, Garbów
296	Mirzec	Mirzec	GZWP 420	nie
297	Mirzec	Osiny	GZWP 420	nie
298	Mirzec	Gadka	GZWP 420	nie
299	Mirzec	Małyszyn	GZWP 420	nie
300	Mirzec	Tychów Nowy	GZWP 420	tak
301	Mirzec	Tychów Stary	GZWP 420	nie
302	Mirzec	Trębowiec	GZWP 420	tak
303	Mirzec	Jagodne	GZWP 420	nie
304	Mirzec	Ostrożanka	GZWP 420	nie
305	Mirzec	Krzewa	GZWP 420	nie
306	Wąchock	Rataje	GZWP 414	tak
307	Wąchock	Wielka Wieś	GZWP 414	tak
308	Łączna	Klonów	GZWP 414	tak
309	Łączna	Stawik	nie	tak
310	Łączna	Jaśle	nie	tak
311	Skarżysko Kościelne	Grzybowa Góra	GZWP415	tak
312	Bogoria	Budy	nie	tak
313	Bogoria	Ceber	nie	tak
314	Bogoria	Domoradzice	nie	tak
315	Bogoria	Grzybów	nie	tak
316	Bogoria	Józefów Witowicki	nie	tak
317	Bogoria	Jurkowice	nie	tak
318	Bogoria	Kolonia Bogoria	nie	tak
319	Bogoria	Łagówka	nie	tak
320	Bogoria	Mała Wieś	nie	tak
321	Bogoria	Pełczyce	nie	tak
322	Bogoria	Podlesie	nie	tak
323	Bogoria	Szczeglice	nie	tak
324	Bogoria	Ujazdek	nie	tak
325	Bogoria	Wagnerówka	nie	tak
326	Bogoria	Wierzbka	nie	tak
327	Bogoria	Wola Malkowska	nie	tak
328	Bogoria	Wolica	nie	tak



329	Bogoria	Wysoki Mały	nie	tak
330	Bogoria	Wysoki Średnie	nie	tak
331	Bogoria	Zimnowoda	nie	tak
332	Bogoria	Zagorzyce	nie	tak
333	Bogoria	Kiełczyzna	nie	tak
334	Rytwiany	Rytwiany	nie	tak, Rytwiany
335	Rytwiany	Ruda	nie	tak, Ruda
336	Krasocin	Mieczyn	Nie	tak, Mieczyn
337	Moskorzew	Chlewice	GZWP 409	nie
338	Moskorzew	Jadwigów	GZWP 409	nie
339	Moskorzew	Moskorzew	GZWP 409	tak
340	Moskorzew	Mękarzów	GZWP 409	nie
341	Moskorzew	Perzyny	GZWP 409	nie
342	Moskorzew	Tarnawa Góra	GZWP 409	nie
343	Moskorzew	Chebdzie	GZWP 409	tak
344	Radków	Sulików	GZWP 408	nie
345	Radków	Skociszewy	GZWP 408	nie
346	Radków	Brzeście	GZWP 408	nie
347	Radków	Nowiny – Dębik	GZWP 408	nie
348	Radków	Ojsławice	GZWP 408	nie
349	Radków	Świerów	GZWP 408	tak, Świerków
350	Radków	Radków	GZWP 408	tak, Radków
351	Secemin	Maleniec	GZWP 408	nie
352	Secemin	Gródek	GZWP 408	nie
353	Secemin	Dąbie -Cegielnia	GZWP 408	nie
354	Secemin	Czarna Góra	GZWP 408	nie
355	Secemin	Zakrzów	GZWP 408	nie
356	Secemin	Lipiny	GZWP 408	nie
357	Secemin	Zagórcze	GZWP 408	nie
358	Secemin	Miny	GZWP 408	nie
359	Secemin	Wincentów	GZWP 408	nie
360	Secemin	Osiny	GZWP 408	nie
361	Secemin	Papiernia	GZWP 408	nie
362	Secemin	Nadolnik	GZWP 408	nie
363	Secemin	Daleszec	GZWP 408	nie
364	Secemin	Ropocice	GZWP 408	nie
365	Secemin	Pniaki	GZWP 408	nie
366	Secemin	Wolica	GZWP 408	nie
367	Włoszczowa	Jeżowice	GZWP 408	nie
368	Włoszczowa	Gościencin	GZWP 408	nie
369	Włoszczowa	Silpia	GZWP 408	tak
370	Włoszczowa	Nieznanowice	GZWP 408	tak
371	Włoszczowa	Rząbiec	GZWP 408	tak
372	Włoszczowa	Wymysłów	GZWP 408	tak
373	Włoszczowa	Przygradów	GZWP 408	tak

## Załącznik Nr 4 Zestawienie miejscowości z planowanymi zadaniami w 2008 r.

L.p.	Gmina	Miejscowość	Planowany efekt rzeczowy w 2008 r.	Koszt inwestycji w 2008 (tys. PLN)	Suma punktów wg kryteriów
1	Baćkowice	Niesk. Stary	1	10,0	10
2	Baćkowice	Niesk. Nowy	1	10,0	10
3	Baćkowice	Olszownica	6	60,0	10
4	Baćkowice	Żerniki	6	60,0	10
5	Baćkowice	Gołoszyce	5	50,0	9
6	Baćkowice	Modliborzyce	16	160,0	9
7	Baćkowice	Oziebłów	3	30,0	9
8	Baćkowice	Piórków	6	60,0	9
9	Baćkowice	Piórków Kolo.	23	230,0	9
10	Baćkowice	Rudniki	15	150,0	9
11	Baćkowice	Wszachów	18	180,0	9
12	Pińczów	Mozgawa	30	325,0	9
13	Pińczów	Podłęże	7	91,0	9
14	Busko Zdrój	Chotelek	1	11,0	8
15	Busko Zdrój	Nowy Folwark	1	11,0	8
16	Busko Zdrój	Janina	3	33,0	8
17	Busko Zdrój	Kameduły	1	11,0	8
18	Busko Zdrój	Kołaczkowice	3	33,0	8
19	Busko Zdrój	Kostki Duże	1	11,0	8
20	Busko Zdrój	Oleszki	1	11,0	8
21	Busko Zdrój	Palonki	1	11,0	8
22	Busko Zdrój	Słabkowice	1	11,0	8
23	Busko Zdrój	Szczaworyż	1	11,0	8
24	Busko Zdrój	Widuchowa	3	33,0	8
25	Busko Zdrój	Zwierzyniec	1	11,0	8
26	Pińczów	Kozubów	40	520,0	8
27	Busko Zdrój	Biniątki	1	11,0	7
28	Busko Zdrój	Bilczów	1	11,0	7
29	Busko Zdrój	Bronina	2	22,0	7
30	Busko Zdrój	Budzyń	1	11,0	7
31	Busko Zdrój	Dobrowoda	2	22,0	7
32	Busko Zdrój	Galów	2	22,0	7
33	Busko Zdrój	Kawczyce	1	11,0	7
34	Busko Zdrój	Kotki	2	22,0	7
35	Busko Zdrój	Mikułowice	1	11,0	7
36	Busko Zdrój	Młyny	3	33,0	7
37	Busko Zdrój	Olganów	1	11,0	7
38	Busko Zdrój	Pęczelice	1	11,0	7
39	Busko Zdrój	Ruczynów	1	11,0	7
40	Busko Zdrój	Skorzów	1	11,0	7
41	Busko Zdrój	Służów	1	11,0	7
42	Busko Zdrój	Zerniki Górne	1	11,0	7
43	Mniów	Przełom	2	20,0	7
44	Mniów	Rogowice	1	10,0	7
45	Mniów	Borki	1	10,0	7
46	Ożarów	Stróża	11	110,0	7
47	Wojciechowice	Smugi	18	180,0	7
48	Wojciechowice	Jasice	20	200,0	7
49	Działoszyce	Teodorów	15	270,0	7
50	Bogoria	Wysoki Mały	1	12,0	7
51	Waśniów	Nosów	5	60,0	7
52	Busko Zdrój	Elżbiecin	1	11,0	6
53	Busko Zdrój	Kostki Małe	1	11,0	6
54	Busko Zdrój	Las Winiarski	2	22,0	6
55	Busko Zdrój	Łagiewniki	2	22,0	6
56	Busko Zdrój	Podgaje	1	11,0	6
57	Busko Zdrój	Siesławice	1	11,0	6
58	Mniów	Pieląki	1	5,0	6
59	Mniów	Podchyby	1	5,0	6
60	Piekoszów	Jezynów	16	128,0	6
61	Piekoszów	Lasek	9	72,0	6
62	Smyków	Muszczarz	1	11,0	6

63	Smyków	Kawęczyn	1	11,0	6
64	Ożarów	Wojciechówka	6	60,0	6
65	Ożarów	Tominy	8	80,0	6
66	Wojciechowice	Ługi	21	210,0	6
67	Wojciechowice	Bidziny	80	800,0	6
68	Bogoria	Ceber	4	34,0	6
69	Waśniów	Nowy Skoszyn	5	60,0	6
70	Waśniów	Sarnia Zwola	5	60,0	6
71	Busko Zdrój	Baranów	1	11,0	5
72	Busko Zdrój	Owczary	1	11,0	5
73	Busko Zdrój	Radzanów	1	11,0	5
74	Busko Zdrój	Skotniki Małe	1	11,0	5
75	Busko Zdrój	Szaniec	1	11,0	5
76	Busko Zdrój	Zbludowice	1	11,0	5
77	Busko Zdrój	Zbrodziejce	1	11,0	5
78	Mniów	Mniów	1	11,5	5
79	Słupia Konecka	Ruda Pilczycka	11	220,0	5
80	Słupia Konecka	Czerwona Wola Kolonia	3	60,0	5
81	Słupia Konecka	Pijanów	4	80,0	5
82	Słupia Konecka	Piaski	3	60,0	5
83	Smyków	Adamów	4	44,0	5
84	Smyków	Kozów	3	33,0	5
85	Smyków	Królewiec	10	110,0	5
86	Smyków	Królewiec Poprzeczny	4	44,0	5
87	Smyków	Piaski Królewieckie	3	33,0	5
88	Smyków	Zastawie	1	11,0	5
89	Smyków	Matyniów	7	77,0	5
90	Smyków	Miedzierza	12	132,0	5
91	Smyków	Rozgół	1	11,0	5
92	Smyków	Świnków	1	11,0	5
93	Smyków	Pokoradz	1	11,0	5
94	Smyków	Przyłogi	14	154,0	5
95	Smyków	Salata	4	44,0	5
96	Smyków	Smyków	10	110,0	5
97	Smyków	Stanowiska	7	77,0	5
98	Smyków	Trawniki	1	11,0	5
99	Smyków	Wólka Smolana	1	11,0	5
100	Ożarów	Szymanówka	4	40,0	5
101	Ożarów	Wyszmontów	30	300,0	5
102	Ożarów	Przybysławice	18	180,0	5
103	Wojciechowice	Drygulec	4	40,0	5
104	Wojciechowice	Mikułowice	3	30,0	5
105	Obrazów	Kleczanów	74	713,0	5
106	Obrazów	Zdanów	33	318,0	5
107	Bogoria	Grzybów	25	210,0	5
108	Busko Zdrój	Gadawa	1	11,0	4
109	Busko Zdrój	Skotniki Duże	1	11,0	4
110	Wiślica	Skorocice (Aleksandrów)	9	90,0	4
111	Imielno	Borszowice	52	468,0	4
112	Słupia Konecka	Słupia	12	240,0	4
113	Słupia Konecka	Wólka	14	280,0	4
114	Słupia Konecka	Budzisław	8	160,0	4
115	Słupia Konecka	Rytlów	5	100,0	4
116	Słupia Konecka	Pilczyca	12	240,0	4
117	Słupia Konecka	Radwanów Wies	4	80,0	4
118	Słupia Konecka	Radwanów Kolonia	5	100,0	4
119	Słupia Konecka	Biały Ług	4	80,0	4
120	Słupia Konecka	Czerwona Wola	6	120,0	4
121	Słupia Konecka	Hucisko	4	80,0	4
122	Słupia Konecka	Skape	6	120,0	4
123	Słupia Konecka	Mnin	25	500,0	4
124	Słupia Konecka	Olszówka	4	80,0	4
125	Słupia Konecka	Zaostrów	7	140,0	4
126	Smyków	Cisownik	3	33,0	4
127	Smyków	Strażnica	2	22,0	4
128	Michałów	Sadkówka	12	180,0	4
129	Klimontów	Borek	30	300,0	4

130	Klimontów	Kępie	14	140,0	4
131	Staszów	Lanartowice	2	20,4	4
132	Staszów	Wólka Żabna	2	20,4	4
133	Staszów	Łaziska	2	20,4	4
134	Staszów	Łukawica	2	20,4	4
135	Staszów	Czajków	2	20,4	4
136	Staszów	Krzczonowice	2	20,4	4
137	Bejsce	Brończyce	12	168,0	4
138	Bejsce	Czyżejowice	25	350,0	4
139	Bejsce	Piotrkowice	26	364,0	4
140	Moskorzew	Jadwigów	3	39,0	3
	<b>Razem</b>	<b>X</b>	<b>1 079</b>	<b>12 753,9</b>	<b>X</b>

## Załącznik Nr 5 Zestawienie miejscowości z planowanymi zadaniami w 2009 r.

L.p.	Gmina	Miejscowość	Planowany efekt rzeczowy w 2009 r.	Koszt inwestycji w 2009 (tys. PLN)	Suma punktów wg kryteriów
1	Bodzentyn	Celiny	1	8,0	11
2	Bačkowice	Gołoszyce	25	250,0	9
3	Bačkowice	Modliborzyce	34	340,0	9
4	Bačkowice	Oziębłów	27	270,0	9
5	Bačkowice	Rudniki	15	150,0	9
6	Bieliny	Belno	2	20,0	8
7	Bieliny	Lechów	5	50,0	8
8	Bieliny	Makoszyn	3	30,0	8
9	Busko Zdrój	Błonieć	1	11,0	8
10	Busko Zdrój	Chotelek	5	55,0	8
11	Busko Zdrój	Nowy Folwark	5	55,0	8
12	Busko Zdrój	Janina	11	121,0	8
13	Busko Zdrój	Kameduły	2	22,0	8
14	Busko Zdrój	Kołaczkowice	12	132,0	8
15	Busko Zdrój	Kostki Duże	2	22,0	8
16	Busko Zdrój	Nowa Wieś	2	22,0	8
17	Busko Zdrój	Oleszki	3	33,0	8
18	Busko Zdrój	Palonki	4	44,0	8
19	Busko Zdrój	Słabkowice	4	44,0	8
20	Busko Zdrój	Szczaworyż	5	55,0	8
21	Busko Zdrój	Wełecz	1	11,0	8
22	Busko Zdrój	Widuchowa	10	110,0	8
23	Busko Zdrój	Zwierzyniec	2	22,0	8
24	Działoszyce	Iżykowice	8	144,0	8
25	Działoszyce	Jastrzębniki	5	90,0	8
26	Kunów	Miłkowska Karczma	30	210,0	8
27	Oleśnica	Strzelce	7	84,0	8
28	Pińczów	Młodzawy Duże	55	195,0	8
29	Połanieć	Rybitwy	4	32,0	8
30	Połanieć	Tursko Małe	1	8,0	8
31	Waśniów	Strupice	5	60,0	8
32	Złota	Złota "Lubowieć"	6	72,0	8
33	Złota	Złota "Graby"	8	96,0	8
34	Bogoria	Józefów Witowicki	2	16,0	7
35	Busko Zdrój	Biniątki	4	44,0	7
36	Busko Zdrój	Bilczów	5	55,0	7
37	Busko Zdrój	Bronina	6	66,0	7
38	Busko Zdrój	Budzyń	2	22,0	7
39	Busko Zdrój	Dobrowoda	8	88,0	7
40	Busko Zdrój	Galów	8	88,0	7
41	Busko Zdrój	Kawczyce	2	22,0	7
42	Busko Zdrój	Kotki	8	88,0	7
43	Busko Zdrój	Mikułowice	5	55,0	7
44	Busko Zdrój	Młyny	10	110,0	7
45	Busko Zdrój	Olganów	5	55,0	7
46	Busko Zdrój	Pęczelice	3	33,0	7
47	Busko Zdrój	Ruczynów	3	33,0	7
48	Busko Zdrój	Skorzów	4	44,0	7
49	Busko Zdrój	Służów	3	33,0	7
50	Busko Zdrój	Zerniki Górne	6	66,0	7
51	Gnojno	Zawada	2	14,7	7
52	Mniów	Pieradła	1	10,0	7
53	Mniów	Przełom	1	10,0	7
54	Mniów	Serbinów	2	10,0	7
55	Mniów	Zaborowice	1	10,0	7
56	Oleśnica	Wólka Oleśnicka	15	180,0	7
57	Pińczów	Marzęćin	70	715,0	7
58	Połanieć	Brzozowa	2	16,0	7
59	Połanieć	Kamieniec	1	8,0	7
60	Połanieć	Kraśnik	1	8,0	7
61	Połanieć	Maśnik	1	8,0	7
62	Połanieć	Okragła	3	24,0	7

63	Połaniec	Rudniki	12	96,0	7
64	Połaniec	Ruszczka	8	64,0	7
65	Połaniec	Ruszczka Kępa	2	16,0	7
66	Połaniec	Tursko Małe Kol	3	24,0	7
67	Połaniec	Winnica	5	40,0	7
68	Połaniec	Wymysłów	4	32,0	7
69	Połaniec	Zdzieci Stare	2	16,0	7
70	Połaniec	Zrębin	10	80,0	7
71	Tarłów	Bronisławów	20	250,0	7
72	Tuczępy	Sieczków	5	60,0	7
73	Wodzisław	Kreżoły	2	18,0	7
74	Wodzisław	Kaziny	1	9,0	7
75	Wodzisław	Ludwinów	1	9,0	7
76	Wodzisław	Łany	2	18,0	7
77	Wodzisław	Laskowa	1	9,0	7
78	Wodzisław	Mieronice	2	18,0	7
79	Wodzisław	Promyk	1	9,0	7
80	Wodzisław	Stara Olszówka	3	27,0	7
81	Wojciechowice	Jasice	23	230,0	7
82	Waśniów	Boleszyn	5	60,0	7
83	Waśniów	Śnieżkowice	5	60,0	7
84	Złota	Stawiszycze	72	864,0	7
85	Złota	Miernów	53	636,0	7
86	Złota	Probołowice	69	828,0	7
87	Złota	Pełczyska	83	996,0	7
88	Złota	Kostrzeszyn	46	552,0	7
89	Złota	Rudawa	25	300,0	7
90	Złota	Wojślawice	54	648,0	7
91	Złota	Wola Chrobberska	22	264,0	7
92	Łonów	Kępa Nagnajewska	12	120,0	7
93	Łonów	Królewice	12	120,0	7
94	Łonów	Piaseczno	19	190,0	7
95	Łonów	Przewłoka	21	210,0	7
96	Łonów	Ruszczka-Kolonia	13	130,0	7
97	Łonów	Wojcieszyce	24	240,0	7
98	Bogoria	Budy	5	42,0	6
99	Bogoria	Domoradzice	6	48,0	6
100	Bogoria	Mała Wieś	4	34,0	6
101	Bogoria	Wolica	1	8,0	6
102	Busko Zdrój	Elźbiecin	2	22,0	6
103	Busko Zdrój	Kostki Małe	5	55,0	6
104	Busko Zdrój	Las Winiarski	7	77,0	6
105	Busko Zdrój	Łagiewniki	7	77,0	6
106	Busko Zdrój	Podgaje	5	55,0	6
107	Busko Zdrój	Siesławice	2	22,0	6
108	Busko Zdrój	Wolica	1	11,0	6
109	Gnojno	Balice	5	50,4	6
110	Koprzywnica	Gnieszowice	4	40,0	6
111	Koprzywnica	Zbigniewice	4	40,0	6
112	Łączna	Stawik	1	11,0	6
113	Mirzec	Mirzec	10	100,0	6
114	Mirzec	Osiny	5	50,0	6
115	Mirzec	Gadka	5	50,0	6
116	Mirzec	Małyszyn	10	100,0	6
117	Mirzec	Tychów Nowy	3	30,0	6
118	Mirzec	Tychów Stary	5	50,0	6
119	Mirzec	Trębowiec	3	30,0	6
120	Mirzec	Ostrożanka	10	100,0	6
121	Mirzec	Krzewa	3	30,0	6
122	Oleśnica	Sufczyce	70	840,0	6
123	Oleśnica	Pieczonogi	75	900,0	6
124	Oleśnica	Kępie	45	540,0	6
125	Oleśnica	Podlesie	63	756,0	6
126	Oleśnica	Borzymów	98	1 176,0	6
127	Ożarów	Gliniany	14	140,0	6
128	Ożarów	Dębno	8	80,0	6
129	Pierzchnica	Gumienice	9	93,0	6
130	Pierzchnica	Podlesie	9	93,0	6

131	Połaniec	Łęg	12	96,0	6
132	Połaniec	Zdzieci Nowe	9	72,0	6
133	Radków	Sulików	10	100,0	6
134	Sadowie	Jacentów	42	659,4	6
135	Secemin	Gródek	9	108,0	6
136	Secemin	Wolica	14	168,0	6
137	Sędziszów	Pawłowice-Zagaje	13	195,0	6
138	Skarżysko Kościelne	Grzybowa Góra	29	189,0	6
139	Smyków	Muszczarz	1	11,0	6
140	Smyków	Kawęczyn	1	11,0	6
141	Tarłów	Duranów	40	400,0	6
142	Wiślica	Skotniki Dolne	20	217,0	6
143	Wiślica	Skotniki Górne	20	217,0	6
144	Wodzisław	Brzeście	6	54,0	6
145	Wodzisław	Brzezinki	3	27,0	6
146	Wodzisław	Droblin	1	9,0	6
147	Wodzisław	Dębiany	2	18,0	6
148	Wodzisław	Konary	2	18,0	6
149	Wodzisław	Lubcza	2	18,0	6
150	Wodzisław	Olbrachcice	2	18,0	6
151	Wodzisław	Pokrzywnica	2	18,0	6
152	Wodzisław	Piskorzowice	2	18,0	6
153	Wodzisław	Przyłęk	1	9,0	6
154	Wodzisław	Przyrąb	2	18,0	6
155	Wodzisław	Strzeszkowice	1	9,0	6
156	Wojciechowice	Bidziny	88	880,0	6
157	Waśniów	Czajęcice	5	60,0	6
158	Waśniów	Kotarszyn	5	60,0	6
159	Waśniów	Nowy Skoszyn	10	120,0	6
160	Bogoria	Kolonia Bogoria	13	104,0	5
161	Busko Zdrój	Baranów	4	44,0	5
162	Busko Zdrój	Owczary	2	22,0	5
163	Busko Zdrój	Radzanów	3	33,0	5
164	Busko Zdrój	Skotniki Małe	2	22,0	5
165	Busko Zdrój	Szaniec	4	44,0	5
166	Busko Zdrój	Zbludowice	2	22,0	5
167	Busko Zdrój	Zbrodzone	5	55,0	5
168	Klimontów	Kolonia Konary	50	500,0	5
169	Końskie	Baczyna	48	480,0	5
170	Końskie	Paruchy	50	500,0	5
171	Mniów	Mniów	3	34,5	5
172	Nagłowice	Brynica Mokra	3	45,0	5
173	Nagłowice	Rakoszyn	3	45,0	5
174	Nagłowice	Rejowiec	2	30,0	5
175	Nagłowice	Trzciniec	4	60,0	5
176	Oksa	Oksa	20	180,0	5
177	Oleśnica	Brody	9	108,0	5
178	Oleśnica	Bydłowa	28	336,0	5
179	Ożarów	Niemcówka	9	90,0	5
180	Ożarów	Janopol	2	20,0	5
181	Ożarów	Janików	14	140,0	5
182	Ożarów	Janowice	11	110,0	5
183	Ożarów	Wólka Chrapanowska	9	90,0	5
184	Piekoszów	Gałężice	73	584,0	5
185	Pierzchnica	Drugnia	6	62,0	5
186	Połaniec	Połaniec	12	96,0	5
187	Ruda Maleniecka	Maleniec	10	120,0	5
188	Ruda Maleniecka	Młotkowice	25	300,0	5
189	Ruda Maleniecka	Wyszyna Rudzka	1	12,0	5
190	Skarżysko Kościelne	Kierz Niedźwiedzi	30	225,0	5
191	Słupia Konecka	Ruda Pilczycka	11	220,0	5
192	Słupia Konecka	Czerwona Wola Kolonia	3	60,0	5
193	Słupia Konecka	Pijanów	4	80,0	5
194	Słupia Konecka	Piaski	3	60,0	5
195	Smyków	Adamów	4	44,0	5
196	Smyków	Kozów	4	44,0	5
197	Smyków	Królewiec	9	99,0	5

198	Smyków	Królewiec Poprzeczny	4	44,0	5
199	Smyków	Piaski Królewieckie	4	44,0	5
200	Smyków	Zastawie	1	11,0	5
201	Smyków	Matyniów	8	88,0	5
202	Smyków	Miedzierza	13	143,0	5
203	Smyków	Rozgót	1	11,0	5
204	Smyków	Świnków	1	11,0	5
205	Smyków	Pokoradz	1	11,0	5
206	Smyków	Przyłogi	14	154,0	5
207	Smyków	Salata	4	44,0	5
208	Smyków	Smyków	11	121,0	5
209	Smyków	Stanowiska	7	77,0	5
210	Smyków	Trawniki	1	11,0	5
211	Smyków	Wólka Smolana	1	11,0	5
212	Tarłów	Teofilów	50	621,4	5
213	Tuczępy	Rzędów	36	432,0	5
214	Wiślica	Wawrowice	20	217,0	5
215	Wiślica	Górki	20	217,0	5
216	Wiślica	Kobylniki	30	325,8	5
217	Wodzisław	Klemencice	3	27,0	5
218	Wodzisław	Mierzawa	1	9,0	5
219	Wodzisław	Nawarzyce	3	27,0	5
220	Wodzisław	Niegosławice	3	27,0	5
221	Wodzisław	Nowa Olszówka	1	9,0	5
222	Wodzisław	Piotrkowice	4	36,0	5
223	Wodzisław	Pękosław	2	18,0	5
224	Wodzisław	Przyłęczek	2	18,0	5
225	Wodzisław	Przewody	2	18,0	5
226	Wodzisław	Sadki	2	18,0	5
227	Wodzisław	Sielec	1	9,0	5
228	Opatowiec	Urzuty	1	12,0	5
229	Czarnocin	Stradów	19	195,7	5
230	Czarnocin	Zagaje Stradowskie	14	144,2	5
231	Dwikozy	Winiary	7	70,0	5
232	Dwikozy	Winiarki	5	50,0	5
233	Dwikozy	Szczytniki	6	60,0	5
234	Dwikozy	Stary Garbów	5	50,0	5
235	Dwikozy	Nowy Garbów	4	40,0	5
236	Dwikozy	Gańkowice	3	30,0	5
237	Busko Zdrój	Gadawa	2	22,0	4
238	Busko Zdrój	Skotniki Duże	2	22,0	4
239	Imielno	Motkowice	125	1 125,0	4
240	Końskie	Małachów	58	582,0	4
241	Łączna	Klonów	6	66,0	4
242	Michałów	Polichno	20	300,0	4
243	Nagłowice	Chycza Brzóstki	5	75,0	4
244	Obrazów	Głazów	40	385,1	4
245	Obrazów	Lenarczyce	50	481,4	4
246	Obrazów	Komorna	30	289,0	4
247	Oleśnica	Wojnów	21	252,0	4
248	Ruda Maleniecka	Kołoniec	15	180,0	4
249	Ruda Maleniecka	Machory	10	120,0	4
250	Ruda Maleniecka	Dęba Kolonia	15	180,0	4
251	Secemin	Maleniec	5	60,0	4
252	Secemin	Czarna Góra	7	84,0	4
253	Sędziszów	Klimontówek	34	510,0	4
254	Sędziszów	Jeżów	56	840,0	4
255	Słupia Jędrzejowska	Obiechów	10	100,0	4
256	Słupia Jędrzejowska	Słupia	16	160,0	4
257	Słupia Konecka	Słupia	11	220,0	4
258	Słupia Konecka	Wólka	14	280,0	4
259	Słupia Konecka	Budzisław	8	160,0	4
260	Słupia Konecka	Rytlów	5	100,0	4
261	Słupia Konecka	Pilczyca	11	220,0	4
262	Słupia Konecka	Radwanów Wies	4	80,0	4
263	Słupia Konecka	Radwanów Kolonia	5	100,0	4
264	Słupia Konecka	Biały Ług	4	80,0	4
265	Słupia Konecka	Czerwona Wola	6	120,0	4



266	Słupia Konecka	Hucisko	4	80,0	4
267	Słupia Konecka	Skąpe	6	120,0	4
268	Słupia Konecka	Mnin	25	500,0	4
269	Słupia Konecka	Olszówka	3	60,0	4
270	Słupia Konecka	Zaostrów	7	140,0	4
271	Smyków	Cisownik	3	33,0	4
272	Smyków	Strażnica	3	33,0	4
273	Sobków	Choiny	1	10,0	4
274	Staszów	Lanartowice	3	30,6	4
275	Staszów	Wólka Żabna	5	51,0	4
276	Staszów	Łaziska	9	91,8	4
277	Staszów	Łukawica	10	102,0	4
278	Staszów	Czajków	8	81,6	4
279	Staszów	Krzczonowice	2	20,4	4
280	Wiślica	Jurków	1	10,0	4
281	Wiślica	Goryslawice	1	10,0	4
282	Wodzisław	Folga Pierwsza	1	9,0	4
283	Wodzisław	Judasze	1	9,0	4
284	Wodzisław	Wola Lubicka	1	9,0	4
285	Opatowiec	Charbinowice	1	12,0	4
286	Czarnocin	Bieglów	1	10,3	4
287	Czarnocin	Ciuślice	29	298,7	4
288	Czarnocin	Miławczyce	29	298,7	4
289	Dwikozy	Rzeczycza Sucha	2	20,0	4
290	Dwikozy	Romanówka	5	50,0	4
291	Dwikozy	Czermin	2	20,0	4
292	Dwikozy	Buczek	2	20,0	4
293	Dwikozy	Stare Kichary	2	20,0	4
294	Dwikozy	Nowe Kichary	5	50,0	4
295	Dwikozy	Kolonia Gałkowice	2	20,0	4
296	Bejsce	Bejsce	58	812,0	4
297	Bejsce	Zbeltowice	16	224,0	4
298	Michałów	Tomaszów	25	375,0	3
299	Moskorzew	Jadwigów	2	26,0	3
300	Secemin	Dąbie -Cegielnia	4	48,0	3
301	Secemin	Zagórcze	14	168,0	3
302	Słupia Jędrzejowska	Wywła	20	200,0	3
303	Słupia Jędrzejowska	Raszków	11	110,0	3
304	Słupia Jędrzejowska	Jasieniec	10	100,0	3
305	Słupia Jędrzejowska	Sprowa	20	200,0	3
306	Słupia Jędrzejowska	Rożnica	15	150,0	3
307	Słupia Jędrzejowska	Sieńsko	18	180,0	3
308	Wodzisław	Podlesie	1	9,0	3
309	Czarnocin	Michałowice	24	247,2	3
310	Dwikozy	Rzeczycza Mokra	6	60,0	3
311	Dwikozy	Góry Wysokie	11	110,0	3
312	Dwikozy	Kępa Chwałowska	2	20,0	3
313	Moskorzew	Chlewice	4	52,0	2
314	Moskorzew	Moskorzew	2	26,0	2
	<b>Razem</b>	<b>X</b>	<b>3 836</b>	<b>42 703,9</b>	<b>X</b>

## Załącznik Nr 6 Zestawienie miejscowości z planowanymi zadaniami w 2010 r.

L.p.	Gmina	Miejscowość	Planowany efekt rzeczowy w 2010 r.	Koszt inwestycji w 2010 (tys. PLN)	Suma punktów wg kryteriów
1	Bačkowice	Olszownica	12	120,0	10
2	Bačkowice	Żerniki	14	140,0	10
3	Bačkowice	Jancyce	20	200,0	10
4	Zagnańsk	Zachemie	1	5,0	9
5	Zagnańsk	Siodła	1	5,0	9
6	Zagnańsk	Jaworze	1	5,0	9
7	Zagnańsk	Kajetanów	1	5,0	9
8	Bačkowice	Piórków	34	340,0	9
9	Busko Zdrój	Błoniec	2	22,0	8
10	Busko Zdrój	Chotelek	7	77,0	8
11	Busko Zdrój	Nowy Folwark	7	77,0	8
12	Busko Zdrój	Janina	17	187,0	8
13	Busko Zdrój	Kameduły	4	44,0	8
14	Busko Zdrój	Kołaczkowice	19	209,0	8
15	Busko Zdrój	Kostki Duże	3	33,0	8
16	Busko Zdrój	Nowa Wieś	2	22,0	8
17	Busko Zdrój	Oleszki	5	55,0	8
18	Busko Zdrój	Palonki	6	66,0	8
19	Busko Zdrój	Słabkowice	6	66,0	8
20	Busko Zdrój	Szczaworyż	7	77,0	8
21	Busko Zdrój	Welecz	2	22,0	8
22	Busko Zdrój	Widuchowa	15	165,0	8
23	Busko Zdrój	Zwierzyniec	3	33,0	8
24	Bieliny	Belno	3	30,0	8
25	Bieliny	Lechów	5	50,0	8
26	Bieliny	Makoszyn	2	20,0	8
27	Mniów	Baran	1	10,0	8
28	Zagnańsk	Tumlin Dabrówka	1	5,0	8
29	Zagnańsk	Umer	1	5,0	8
30	Zagnańsk	Samsonów Piechotne	1	5,0	8
31	Zagnańsk	Samsonów Komorniki	1	5,0	8
32	Zagnańsk	Samsonów Ciągłe	1	5,0	8
33	Kunów	Miłkowska Karczma	30	210,0	8
34	Działoszyce	Zagaje Dębiańskie	5	90,0	8
35	Działoszyce	Dębiany	7	126,0	8
36	Pińczów	Wola Zagojska Górna	10	130,0	8
37	Pińczów	Zagość Nowa	12	156,0	8
38	Bogoria	Jurkowice	3	18,0	8
39	Busko Zdrój	Biniątki	6	66,0	7
40	Busko Zdrój	Bilczów	8	88,0	7
41	Busko Zdrój	Bronina	9	99,0	7
42	Busko Zdrój	Budzyń	4	44,0	7
43	Busko Zdrój	Dobrowoda	12	132,0	7
44	Busko Zdrój	Galów	11	121,0	7
45	Busko Zdrój	Kawczyce	3	33,0	7
46	Busko Zdrój	Kotki	11	121,0	7
47	Busko Zdrój	Mikułowice	8	88,0	7
48	Busko Zdrój	Młyny	15	165,0	7
49	Busko Zdrój	Olgańów	7	77,0	7
50	Busko Zdrój	Pęczelice	5	55,0	7
51	Busko Zdrój	Ruczynów	5	55,0	7
52	Busko Zdrój	Skorzów	6	66,0	7
53	Busko Zdrój	Służów	5	55,0	7
54	Busko Zdrój	Zerniki Górne	8	88,0	7
55	Gnojno	Maciejowice	1	10,5	7
56	Gnojno	Zagrody	3	17,5	7
57	Gnojno	Janowice Poduszowskie	3	23,8	7
58	Wodzisław	Krężoły	3	27,0	7
59	Wodzisław	Kaziny	3	27,0	7
60	Wodzisław	Ludwinów	1	9,0	7

61	Wodzisław	Łany	2	18,0	7
62	Wodzisław	Laskowa	3	27,0	7
63	Wodzisław	Mieronice	2	18,0	7
64	Wodzisław	Promyk	1	9,0	7
65	Wodzisław	Stara Olszówka	2	18,0	7
66	Bodzentyn	Śniadka Parcele	10	100,0	7
67	Mniów	Pieradła	1	10,0	7
68	Mniów	Przełom	1	10,0	7
69	Mniów	Serbinów	1	5,0	7
70	Mniów	Zachybie	1	10,0	7
71	Mniów	Grzymałków	2	20,0	7
72	Mniów	Skoki	3	30,0	7
73	Mniów	Straszów	1	5,0	7
74	Kunów	Kurzacze	35	245,0	7
75	Pińczów	Winiary	10	130,0	7
76	Pińczów	Zagość Stara	35	455,0	7
77	Mirzec	Jagodne	1	10,0	7
78	Bogoria	Łagówka	18	40,0	7
79	Bogoria	Wagnerówka	4	36,0	7
80	Bogoria	Wysoki Średnie	2	18,0	7
81	Waśniów	Boleszyn	10	120,0	7
82	Waśniów	Nosów	10	120,0	7
83	Waśniów	Pękostawice	5	60,0	7
84	Waśniów	Prusinowice	10	120,0	7
85	Waśniów	Śnieżkowice	10	120,0	7
86	Waśniów	Zajączkowice	5	60,0	7
87	Łoniów	Kępa Nagnajewska	2	20,0	7
88	Łoniów	Królewice	2	20,0	7
89	Łoniów	Piaseczno	4	40,0	7
90	Łoniów	Przewłoka	4	40,0	7
91	Łoniów	Ruszczka-Kolonia	3	30,0	7
92	Łoniów	Wojcieszyce	5	50,0	7
93	Busko Zdrój	Elźbiecin	4	44,0	6
94	Busko Zdrój	Kostki Małe	7	77,0	6
95	Busko Zdrój	Las Winiarski	10	110,0	6
96	Busko Zdrój	Łagiewniki	10	110,0	6
97	Busko Zdrój	Podgaje	8	88,0	6
98	Busko Zdrój	Siesławice	3	33,0	6
99	Busko Zdrój	Wolica	2	22,0	6
100	Tuczępy	Góra	14	168,0	6
101	Wiślica	Brzezie	10	121,0	6
102	Wiślica	Skotniki Dolne	20	217,0	6
103	Wiślica	Skotniki Górne	20	217,0	6
104	Wodzisław	Brzeście	6	54,0	6
105	Wodzisław	Brzezinki	3	27,0	6
106	Wodzisław	Droblin	2	18,0	6
107	Wodzisław	Dębiany	3	27,0	6
108	Wodzisław	Konary	3	27,0	6
109	Wodzisław	Kowalów Dolny	1	9,0	6
110	Wodzisław	Lubcza	2	18,0	6
111	Wodzisław	Olbrachcice	2	18,0	6
112	Wodzisław	Pokrzywnica	2	18,0	6
113	Wodzisław	Piskorzowice	2	18,0	6
114	Wodzisław	Przyłęk	2	18,0	6
115	Wodzisław	Przyrąb	2	18,0	6
116	Wodzisław	Strzeszkowice	3	27,0	6
117	Wodzisław	Zarzecze	2	18,0	6
118	Oksa	Węgleszyn	5	45,0	6
119	Oksa	Węgleszyn Dębina	4	36,0	6
120	Oksa	Stare Kanice	2	18,0	6
121	Oksa	Nowe Kanice	3	27,0	6
122	Mniów	Olszyna	1	10,0	6
123	Mniów	Pielaki	1	5,0	6
124	Pierzchnica	Osiny	20	206,0	6
125	Zagnańsk	Bartków Górny	1	5,0	6

126	Zagnańsk	Tumlin Węgle	1	5,0	6
127	Smyków	Muszczarz	1	11,0	6
128	Smyków	Kawęczyn	1	11,0	6
129	Stąporków	Świerczów Mały	4	56,0	6
130	Ożarów	Śródborze	10	100,0	6
131	Ożarów	Potok	9	90,0	6
132	Sadowie	Ruszków	38	596,6	6
133	Sadowie	Ruszkowiec	20	314,0	6
134	Tarłów	Duranów	20	200,0	6
135	Tarłów	Leśne Chałupy	20	240,0	6
136	Tarłów	Maksymów	30	300,0	6
137	Tarłów	Mieczysławów	30	450,0	6
138	Tarłów	Słupia Kolonia Nadbrzeżna	10	150,0	6
139	Wojciechowice	Stodoły -Wieś	80	800,0	6
140	Wojciechowice	Stodoły -Kolonie	60	600,0	6
141	Działoszyce	Dziewięczyce	12	216,0	6
142	Klimontów	Rybnica	10	100,0	6
143	Wilczyce	Wilczyce	46	368,0	6
144	Wilczyce	Gałkowice Ocin	12	96,0	6
145	Mirzec	Mirzec	10	100,0	6
146	Mirzec	Osiny	5	50,0	6
147	Mirzec	Gadka	5	50,0	6
148	Mirzec	Małyszyn	10	100,0	6
149	Mirzec	Tychów Nowy	3	30,0	6
150	Mirzec	Tychów Stary	5	50,0	6
151	Mirzec	Trębowiec	3	30,0	6
152	Mirzec	Ostrożanka	10	100,0	6
153	Mirzec	Krzewa	3	30,0	6
154	Wąchock	Wąchock	4	34,8	6
155	Łączna	Stawik	5	55,0	6
156	Skarżysko Kościelne	Majków	36	234,0	6
157	Bogoria	Pelczyce	11	88,0	6
158	Bogoria	Ujazdek	2	16,0	6
159	Bogoria	Wierzbka	1	8,0	6
160	Bogoria	Zagorzyce	2	16,0	6
161	Radków	Skociszewy	15	150,0	6
162	Secemin	Miny	19	260,0	6
163	Waśniów	Boksyce	5	60,0	6
164	Waśniów	Czajęcice	5	60,0	6
165	Waśniów	Czażów	5	60,0	6
166	Waśniów	Dobruchna	5	60,0	6
167	Waśniów	Garbacz	10	120,0	6
168	Waśniów	Grzegorzowice	10	120,0	6
169	Waśniów	Janowice	5	60,0	6
170	Waśniów	Jeżów	10	120,0	6
171	Waśniów	Kotarszyn	10	120,0	6
172	Waśniów	Kraszków	5	60,0	6
173	Waśniów	Milejowice	5	60,0	6
174	Waśniów	Momina	5	60,0	6
175	Waśniów	Nowy Soszyn	10	120,0	6
176	Waśniów	Roztylice	10	120,0	6
177	Waśniów	Sarnia Zwola	5	60,0	6
178	Waśniów	Sławęcice	5	60,0	6
179	Waśniów	Stryczowice	5	60,0	6
180	Waśniów	Wojciechowice	10	120,0	6
181	Waśniów	Worowice	5	60,0	6
182	Waśniów	Wronów	5	60,0	6
183	Skalbmierz	Podgaje	41	130,0	6
184	Busko Zdrój	Baranów	6	66,0	5
185	Busko Zdrój	Owczary	4	44,0	5
186	Busko Zdrój	Radzanów	4	44,0	5
187	Busko Zdrój	Skotniki Małe	3	33,0	5
188	Busko Zdrój	Szaniec	7	77,0	5
189	Busko Zdrój	Zbludowice	3	33,0	5
190	Busko Zdrój	Zbrodzice	7	77,0	5

191	Tuczepy	Tuczepy	20	240,0	5
192	Tuczepy	Niziny	5	60,0	5
193	Wiślica	Gluzy Szlacheckie	20	216,0	5
194	Wiślica	Chotel Cz.	40	437,4	5
195	Wiślica	Wawrowice	13	141,0	5
196	Wiślica	Hołudza	20	217,0	5
197	Wiślica	Górki	29	315,0	5
198	Wiślica	Sielec	20	217,0	5
199	Wiślica	Kobylniki	30	325,8	5
200	Nagłowice	Brynica Mokra	4	60,0	5
201	Nagłowice	Jaronowice	9	135,0	5
202	Nagłowice	Nagłowice	7	105,0	5
203	Nagłowice	Rakoszyn	3	45,0	5
204	Nagłowice	Rejowiec	2	30,0	5
205	Nagłowice	Trzciniac	4	60,0	5
206	Nagłowice	Warzyn I	7	105,0	5
207	Wodzisław	Klemencice	5	45,0	5
208	Wodzisław	Mierzawa	1	9,0	5
209	Wodzisław	Nawarzyce	6	54,0	5
210	Wodzisław	Niegosławice	4	36,0	5
211	Wodzisław	Nowa Olszówka	2	18,0	5
212	Wodzisław	Piotrkowice	6	54,0	5
213	Wodzisław	Pękosław	4	36,0	5
214	Wodzisław	Przyłęczek	2	18,0	5
215	Wodzisław	Przewody	2	18,0	5
216	Wodzisław	Sadki	2	18,0	5
217	Wodzisław	Sielec	2	18,0	5
218	Wodzisław	Wodacz	1	9,0	5
219	Oksa	Oksa	10	9,0	5
220	Chmielnik	Zrecze Małe	10	100,0	5
221	Mniów	Mniów	4	46,0	5
222	Końskie	Wąsosz	167	1 672,0	5
223	Końskie	Grabków	21	212,0	5
224	Radoszyce	Kłucko	2	20,0	5
225	Ruda Maleniecka	Maleniec	15	180,0	5
226	Ruda Maleniecka	Młotkowice	15	180,0	5
227	Ruda Maleniecka	Szkucin	15	180,0	5
228	Ruda Maleniecka	Hucisko	11	132,0	5
229	Ruda Maleniecka	Strzęboszów	11	132,0	5
230	Słupia Konecka	Ruda Pilczycka	11	220,0	5
231	Słupia Konecka	Czerwona Wola Kolonia	3	60,0	5
232	Słupia Konecka	Pijanów	4	80,0	5
233	Słupia Konecka	Piaski	3	60,0	5
234	Smyków	Adamów	4	44,0	5
235	Smyków	Kozów	6	66,0	5
236	Smyków	Królewiec	11	121,0	5
237	Smyków	Królewiec Poprzeczny	5	55,0	5
238	Smyków	Piaski Królewieckie	4	44,0	5
239	Smyków	Zastawie	1	11,0	5
240	Smyków	Matyniów	9	99,0	5
241	Smyków	Miedzierza	14	154,0	5
242	Smyków	Rozgół	1	11,0	5
243	Smyków	Świnków	1	11,0	5
244	Smyków	Pokoradz	2	22,0	5
245	Smyków	Przyłogi	16	176,0	5
246	Smyków	Salata	5	55,0	5
247	Smyków	Smyków	15	165,0	5
248	Smyków	Stanowiska	7	77,0	5
249	Smyków	Trawniki	1	11,0	5
250	Smyków	Wólka Smolana	1	11,0	5
251	Iwaniska	Stara Łagowica	3	42,0	5
252	Iwaniska	Dziewiątło	4	56,0	5
253	Iwaniska	Mydlów	4	56,0	5
254	Ożarów	Zawada	28	280,0	5
255	Ożarów	Suchodółka	34	340,0	5

256	Tarłów	Słupia Nadbrzeżna	20	168,0	5
257	Tarłów	Teofilów	23	248,6	5
258	Klimontów	Kolonia Konary	17	170,0	5
259	Klimontów	Rogacz	30	300,0	5
260	Koprzywnica	Kamieniec	26	260,0	5
261	Wilczyce	Łukawa	32	256,0	5
262	Wilczyce	Wysiadłów	16	128,0	5
263	Wilczyce	Zagrody	10	80,0	5
264	Wilczyce	Pęczyny	12	96,0	5
265	Wilczyce	Ocinek	11	88,0	5
266	Wilczyce	Pielaszów	16	128,0	5
267	Wilczyce	Tułowice	16	128,0	5
268	Wilczyce	Bugaj	4	32,0	5
269	Wilczyce	Radoszki	33	264,0	5
270	Wilczyce	Przewody	22	176,0	5
271	Wilczyce	Bożęcín	6	48,0	5
272	Wilczyce	Bobrocice	8	64,0	5
273	Wilczyce	Dacharzew	12	96,0	5
274	Wilczyce	Daromin	38	304,0	5
275	Łączna	Jaśle	2	22,0	5
276	Skarżysko Kościelne	Kierz Niedźwiedzi	30	225,0	5
277	Bogoria	Zimnowoda	4	34,0	5
278	Bogoria	Kielczyna	1	8,0	5
279	Moskorzew	Mękarzów	2	26,0	5
280	Włoszczowa	Nieznanowice	1	4,5	5
281	Opatowiec	Kraśniów	3	36,0	5
282	Opatowiec	Urzuty	3	36,0	5
283	Opatowiec	Ksany	4	48,0	5
284	Skalbmierz	Baranów	61	190,0	5
285	Skalbmierz	Szarbia	82	260,0	5
286	Skalbmierz	Tempoczków Kolonia	37	120,0	5
287	Czarnocin	Czarnocin	57	587,1	5
288	Czarnocin	Mękarzowice	13	133,9	5
289	Dwikozy	Winiary	8	80,0	5
290	Dwikozy	Winiarki	5	50,0	5
291	Dwikozy	Szczytniki	6	60,0	5
292	Dwikozy	Stary Garbów	5	50,0	5
293	Dwikozy	Nowy Garbów	4	40,0	5
294	Dwikozy	Gańkowiec	3	30,0	5
295	Busko Zdrój	Gadawa	4	44,0	4
296	Busko Zdrój	Skotniki Duże	4	44,0	4
297	Imielno	Sobowice	68	612,0	4
298	Imielno	Stawy	56	504,0	4
299	Nagłowice	Chycza Brzóstki	5	75,0	4
300	Nagłowice	Kuźnice	6	90,0	4
301	Sędziszów	Klimontów	113	1 695,0	4
302	Sędziszów	Czepiec	29	435,0	4
303	Sędziszów	Boleścice	97	1 455,0	4
304	Wodzisław	Folga Pierwsza	1	9,0	4
305	Wodzisław	Jeziorki	1	9,0	4
306	Wodzisław	Judasze	2	18,0	4
307	Wodzisław	Wola Lubecka	1	9,0	4
308	Słupia Jędrzejowska	Słupia	5	50,0	4
309	Strawczyn	Oblęgór	15	195,0	4
310	Strawczyn	Promnik	6	78,0	4
311	Strawczyn	Strawczyn	6	65,0	4
312	Radoszyce	Jacentów	5	50,0	4
313	Radoszyce	Salachowy Bór	1	10,0	4
314	Radoszyce	Lewoszew	8	80,0	4
315	Radoszyce	Jóźwików	6	60,0	4
316	Radoszyce	Mały Węgrzyn	8	80,0	4
317	Radoszyce	Filipy	20	200,0	4
318	Radoszyce	Wyřebów	6	60,0	4
319	Ruda Maleniecka	Koloniec	15	180,0	4
320	Ruda Maleniecka	Machory	10	120,0	4

321	Ruda Maleniecka	Dęba Kolonia	15	180,0	4
322	Słupia Konecka	Słupia	11	220,0	4
323	Słupia Konecka	Wólka	14	280,0	4
324	Słupia Konecka	Budzisław	8	160,0	4
325	Słupia Konecka	Rytlów	5	100,0	4
326	Słupia Konecka	Pilczyca	11	220,0	4
327	Słupia Konecka	Radwanów Wies	4	80,0	4
328	Słupia Konecka	Radwanów Kolonia	5	100,0	4
329	Słupia Konecka	Biały Ług	3	60,0	4
330	Słupia Konecka	Czerwona Wola	6	120,0	4
331	Słupia Konecka	Hucisko	4	80,0	4
332	Słupia Konecka	Skąpe	6	120,0	4
333	Słupia Konecka	Mnin	25	500,0	4
334	Słupia Konecka	Olszówka	3	60,0	4
335	Słupia Konecka	Zaostrow	7	140,0	4
336	Smyków	Cisownik	3	33,0	4
337	Smyków	Strażnica	3	33,0	4
338	Iwaniska	Radwan	4	56,0	4
339	Iwaniska	Przepiórow	4	56,0	4
340	Iwaniska	Garbowice	3	42,0	4
341	Iwaniska	Boduszów	3	42,0	4
342	Iwaniska	Borków	2	28,0	4
343	Iwaniska	Sobiekurów	2	18,0	4
344	Michałów	Michałów - Betlejem	10	150,0	4
345	Michałów	Tur Piaski	20	300,0	4
346	Obrazów	Głazów	30	288,9	4
347	Obrazów	Święcica	30	289,2	4
348	Obrazów	Lenarczyce	20	192,6	4
349	Obrazów	Komorna	30	289,0	4
350	Obrazów	Żurawica	30	289,0	4
351	Łączna	Klonów	19	209,0	4
352	Staszów	Lanartowice	3	30,6	4
353	Staszów	Wólka Żabna	5	51,0	4
354	Staszów	Łaziska	9	91,8	4
355	Staszów	Łukawica	10	102,0	4
356	Staszów	Czajków	8	81,6	4
357	Staszów	Krzczonowice	2	20,4	4
358	Secemin	Zakrzów	11	132,0	4
359	Secemin	Lipiny	5	60,0	4
360	Opatowiec	Kocina	4	48,0	4
361	Czarnocin	Bieglów	28	288,4	4
362	Czarnocin	Małżyce	18	185,4	4
363	Dwikozy	Rzeczyca Sucha	3	30,0	4
364	Dwikozy	Romanówka	5	50,0	4
365	Dwikozy	Czermin	2	20,0	4
366	Dwikozy	Buczek	1	10,0	4
367	Dwikozy	Stare Kichary	3	30,0	4
368	Dwikozy	Nowe Kichary	5	50,0	4
369	Dwikozy	Kolonia Gałkowice	2	20,0	4
370	Bejsce	Dobiesławice	26	364,0	4
371	Bejsce	Kaczkowice	23	322,0	4
372	Bejsce	Uściszowice	16	224,0	4
373	Nagłowice	Deszno	10	150,0	3
374	Nagłowice	Warzyn II	8	120,0	3
375	Wodzisław	Podlesie	2	18,0	3
376	Słupia Jędrzejowska	Wywła	20	200,0	3
377	Słupia Jędrzejowska	Stary Węgrzynów	13	130,0	3
378	Słupia Jędrzejowska	Raszków	19	190,0	3
379	Słupia Jędrzejowska	Wielkopole	10	100,0	3
380	Słupia Jędrzejowska	Jasieniec	10	100,0	3
381	Słupia Jędrzejowska	Sprowa	20	200,0	3
382	Słupia Jędrzejowska	Rożnica	20	200,0	3
383	Słupia Jędrzejowska	Sieńsko	10	100,0	3
384	Strawczyn	Niedźwiedź	2	26,0	3
385	Iwaniska	Nowa Łagowica	3	42,0	3

386	Iwaniska	Jastrzębska Wola	3	42,0	3
387	Iwaniska	Skolankowska Wola	3	42,0	3
388	Iwaniska	Marianów	3	42,0	3
389	Iwaniska	Wygieźłów	3	42,0	3
390	Iwaniska	Gryzikamień	3	42,0	3
391	Iwaniska	Kujawy	3	42,0	3
392	Moskorzew	Tarnawa Góra	3	30,6	3
393	Secemin	Pniaki	9	108,0	3
394	Dwikozy	Rzeczyca Mokra	4	40,0	3
395	Dwikozy	Góry Wysokie	11	110,0	3
396	Dwikozy	Kępa Chwałowska	2	20,0	3
397	Słupia Jędrzejowska	Nowy Węgrzynów	15	150,0	2
398	Radoszyce	Krzyżówki	2	20,0	2
399	Iwaniska	Stobiec	3	42,0	2
400	Iwaniska	Łopatno	3	42,0	2
401	Iwaniska	Kamieniec	3	42,0	2
402	Iwaniska	Kopiec	3	42,0	2
403	Iwaniska	Kępa	3	42,0	2
404	Iwaniska	Toporów	4	56,0	2
405	Iwaniska	Wzory	3	42,0	2
406	Moskorzew	Chlewice	6	61,2	2
	<b>Razem</b>	<b>X</b>	<b>4 264</b>	<b>45 582,2</b>	<b>X</b>



## Załącznik Nr 7 Zestawienie miejscowości z planowanymi zadaniami w 2011 r.

L.p.	Gmina	Miejscowość	Planowany efekt rzeczowy w 2011 r.	Koszt inwestycji w 2011 (tys. PLN)	Suma punktów wg kryteriów
1	Zagnańsk	Zachełmie	1	5	9
2	Zagnańsk	Siodła	1	5	9
3	Zagnańsk	Jaworze	1	5	9
4	Zagnańsk	Kajetanów	1	5	9
5	Baćkowice	Piórków Kolo.	37	370,0	9
6	Baćkowice	Wszachów	82	820,0	9
7	Kije	Borczyn	3	45,0	9
8	Kije	Gartatowice	7	105,0	9
9	Kije	Żydówek	2	30,0	9
10	Kije	Rębów	6	60,0	9
11	Kije	Kliszów	6	60,0	9
12	Kije	Gołuchów	7	105,0	9
13	Pińczów	Zagórzycze	22	286,0	9
14	Pińczów	Zawarża	12	157,0	9
15	Busko Zdrój	Błoniec	1	11,0	8
16	Busko Zdrój	Chotelek	4	44,0	8
17	Busko Zdrój	Nowy Folwark	4	44,0	8
18	Busko Zdrój	Janina	8	88,0	8
19	Busko Zdrój	Kameduły	2	22,0	8
20	Busko Zdrój	Kołaczkowice	9	99,0	8
21	Busko Zdrój	Kostki Duże	2	22,0	8
22	Busko Zdrój	Nowa Wieś	1	11,0	8
23	Busko Zdrój	Oleszki	3	33,0	8
24	Busko Zdrój	Palonki	3	33,0	8
25	Busko Zdrój	Słabkowice	3	33,0	8
26	Busko Zdrój	Szczaworyż	4	44,0	8
27	Busko Zdrój	Wełecz	1	11,0	8
28	Busko Zdrój	Widuchowa	8	88,0	8
29	Busko Zdrój	Zwierzyniec	2	22,0	8
30	Łagów	Nowy Staw	12	120,0	8
31	Łagów	Płucki	13	130,0	8
32	Łagów	Wola Łagowska	15	150,0	8
33	Mniów	Baran	1	10,0	8
34	Zagnańsk	Tumlin Dabrówka	1	5	8
35	Zagnańsk	Samsonów Piechotne	1	5	8
36	Zagnańsk	Samsonów Komorniki	1	5	8
37	Zagnańsk	Samsonów Ciągłe	1	5	8
38	Kunów	Miłkowska Karczma	40	280,0	8
39	Działoszyce	Marianów	7	126,0	8
40	Kije	Janów	3	45,0	8
41	Kije	Wola Żydowska	5	75,0	8
42	Kije	Samostrzałów	6	60,0	8
43	Kije	Rębów - przysiółek	2	30,0	8
44	Pińczów	Grochowiska	7	91,0	8
45	Bogoria	Podlesie	4	36,0	8
46	Busko Zdrój	Biniątki	3	33,0	7
47	Busko Zdrój	Bilczów	4	44,0	7
48	Busko Zdrój	Bronina	5	55,0	7
49	Busko Zdrój	Budzyń	2	22,0	7
50	Busko Zdrój	Dobrowoda	6	66,0	7
51	Busko Zdrój	Galów	6	66,0	7
52	Busko Zdrój	Kawczyce	2	22,0	7
53	Busko Zdrój	Kotki	6	66,0	7
54	Busko Zdrój	Mikułowice	4	44,0	7
55	Busko Zdrój	Młyny	8	88,0	7
56	Busko Zdrój	Olgańów	4	44,0	7
57	Busko Zdrój	Pęczelice	2	22,0	7
58	Busko Zdrój	Ruczynów	3	33,0	7
59	Busko Zdrój	Skorzów	3	33,0	7
60	Busko Zdrój	Służów	2	22,0	7

61	Busko Zdrój	Zerniki Górne	4	44,0	7
62	Gnojno	Rzeszutki	2	14,0	7
63	Gnojno	Gnojno	3	21,0	7
64	Tuczępy	Chałupki	7	56,0	7
65	Tuczępy	Grzymała	2	16,0	7
66	Wodzisław	Krężoły	3	27,0	7
67	Wodzisław	Kaziny	3	27,0	7
68	Wodzisław	Ludwinów	2	18,0	7
69	Wodzisław	Łany	3	27,0	7
70	Wodzisław	Laskowa	3	27,0	7
71	Wodzisław	Mieronice	2	18,0	7
72	Wodzisław	Promyk	1	9,0	7
73	Wodzisław	Stara Olszówka	2	18,0	7
74	Wodzisław	Świątniki	1	9,0	7
75	Bodzentyn	Śniadka Parcele	13	130,0	7
76	Łagów	Gęsice	4	40,0	7
77	Łagów	Łagów	5	50,0	7
78	Łagów	Piotrów	7	70,0	7
79	Łagów	Sadków	10	100,0	7
80	Łagów	Zbelutka Nowa	18	180,0	7
81	Łagów	Zbelutka Stara	20	200,0	7
82	Mniów	Pieradła	1	10,0	7
83	Mniów	Przełom	1	10,0	7
84	Mniów	Serbinów	1	5,0	7
85	Mniów	Zaborowice	1	10,0	7
86	Mniów	Borki	3	30,0	7
87	Mniów	Gliniany Las	1	10,0	7
88	Mniów	Grzymałków	2	20,0	7
89	Mniów	Skoki	2	20,0	7
90	Mniów	Straszów	2	10,0	7
91	Mniów	Węgrzynów	2	10,0	7
92	Mniów	Wólka Kłucka	1	5,0	7
93	Mniów	Pępcice	3	15,0	7
94	Mniów	Cierchy	2	20,0	7
95	Sadowie	Wszechświęte	10	157,0	7
96	Działoszyce	Wolica	4	72,0	7
97	Kije	Żydówek-Ogledówek	1	15,0	7
98	Kije	Kokot – prz. Podborcze	1	15,0	7
99	Kije	Stawiany	15	225,0	7
100	Kije	Stawiany przysiółek Marynka	1	15,0	7
101	Mirzec	Jagodne	1	10,0	7
102	Wąchock	Parszów	2	20,0	7
103	Wąchock	Rataje	4	37,6	7
104	Bogoria	Woła Małkowska	13	108,0	7
105	Krasocin	Mieczyn	1	37,5	7
106	Łoniów	Kępa Nagnajewska	2	20,0	7
107	Łoniów	Królewice	2	20,0	7
108	Łoniów	Piaseczno	4	40,0	7
109	Łoniów	Przewłoka	4	40,0	7
110	Łoniów	Ruszcza-Kolonia	3	30,0	7
111	Łoniów	Wojcieszycze	5	50,0	7
112	Waśniów	Boleszyn	5	60,0	7
113	Waśniów	Nosów	10	120,0	7
114	Waśniów	Pękostawice	5	60,0	7
115	Waśniów	Prusinowice	5	60,0	7
116	Waśniów	Śnieżkowice	10	120,0	7
117	Waśniów	Zajązkowice	5	60,0	7
118	Busko Zdrój	Elźbiecin	2	22,0	6
119	Busko Zdrój	Kostki Małe	3	33,0	6
120	Busko Zdrój	Las Winiarski	5	55,0	6
121	Busko Zdrój	Łagiewniki	5	55,0	6
122	Busko Zdrój	Podgaje	4	44,0	6
123	Busko Zdrój	Sieślawice	2	22,0	6
124	Busko Zdrój	Wolica	1	11,0	6
125	Gnojno	Falki	2	12,6	6

126	Solec Zdrój	Sułkowice	5	175,0	6
127	Wiślica	Brzezie	14	141,0	6
128	Wiślica	Skotniki Dolne	7	76,0	6
129	Wiślica	Skotniki Górne	6	66,0	6
130	Wodzisław	Brzeście	6	54,0	6
131	Wodzisław	Brzezinki	2	18,0	6
132	Wodzisław	Droblin	1	9,0	6
133	Wodzisław	Dębiany	2	18,0	6
134	Wodzisław	Konary	3	27,0	6
135	Wodzisław	Kowalów Dolny	1	9,0	6
136	Wodzisław	Lubcza	2	18,0	6
137	Wodzisław	Olbrachcice	2	18,0	6
138	Wodzisław	Pokrzywnica	3	27,0	6
139	Wodzisław	Piskorzowice	2	18,0	6
140	Wodzisław	Przyłęk	3	27,0	6
141	Wodzisław	Przyrąb	2	18,0	6
142	Wodzisław	Strzeszkowice	1	9,0	6
143	Wodzisław	Zarzecze	2	18,0	6
144	Łagów	Winna	10	100,0	6
145	Mniów	Sośnina	1	10,0	6
146	Mniów	Piaski	2	20,0	6
147	Pierzchnica	Maleszowa	10	103,0	6
148	Pierzchnica	Pierzchnianka	10	103,0	6
149	Zagnańsk	Bartków Górny	1	5	6
150	Zagnańsk	Tumlin Węgle	1	5	6
151	Końskie	Bedlenko	65	652,0	6
152	Ruda Maleniecka	Koliszowy	3	36,0	6
153	Smyków	Muszczarz	2	22,0	6
154	Smyków	Kawęczyn	1	11,0	6
155	Ożarów	Prusy	10	100,0	6
156	Ożarów	Pisary	11	110,0	6
157	Sadowie	Małoszyce	7	109,9	6
158	Sadowie	Grocholice	18	282,6	6
159	Sadowie	Okręglica	7	109,9	6
160	Sadowie	Rżuchów	4	62,8	6
161	Sadowie	Sadowie	49	659,4	6
162	Tarlów	Ciszycza Górna	25	283,3	6
163	Tarlów	Ciszycza Kolonia	25	300,0	6
164	Tarlów	Ciszycza Przewozowa	20	200,0	6
165	Tarlów	Wesołówka	15	240,0	6
166	Wojciechowice	Kunice	32	320,0	6
167	Wojciechowice	Wlonice	25	250,0	6
168	Wojciechowice	Stodoły -Wieś	49	490,0	6
169	Wojciechowice	Stodoły -Kolonie	33	330,0	6
170	Działoszyce	Zagórze	3	54,0	6
171	Kije	Żydówek-Przysiółek Żydów	2	30,0	6
172	Kije	Samostrzałów - przysiółek Podlesie	2	30,0	6
173	Klimontów	Rybnica	10	100,0	6
174	Wilczyce	Wilczyce	46	368,0	6
175	Wilczyce	Gałkowice Ocin	13	104,0	6
176	Mirzec	Mirzec	10	100,0	6
177	Mirzec	Osiny	5	50,0	6
178	Mirzec	Gadka	5	50,0	6
179	Mirzec	Małyszyn	10	100,0	6
180	Mirzec	Tychów Nowy	3	30,0	6
181	Mirzec	Tychów Stary	5	50,0	6
182	Mirzec	Trębowiec	3	30,0	6
183	Mirzec	Ostrożanka	10	100,0	6
184	Mirzec	Krzewa	3	30,0	6
185	Wąchock	Marcinków	1	9,0	6
186	Wąchock	Wąchock	4	34,8	6
187	Łączna	Stawik	5	55,0	6
188	Skarżysko Kościelne	Michałów	30	225,0	6
189	Bogoria	Szczeglice	14	114,0	6

190	Rytwiany	Rytwiany	5	40,0	6
191	Krasocin	Karolinów	1	37,6	6
192	Krasocin	Stojewsko	1	31,7	6
193	Krasocin	Brygidów	1	11,6	6
194	Radków	Brzeście	15	150,0	6
195	Włoszczowa	Jeżowice	1	4,5	6
196	Waśniów	Boksyce	5	60,0	6
197	Waśniów	Czajęcice	5	60,0	6
198	Waśniów	Czażów	5	60,0	6
199	Waśniów	Dobruchna	10	120,0	6
200	Waśniów	Garbacz	10	120,0	6
201	Waśniów	Grzegorzowice	10	120,0	6
202	Waśniów	Janowice	5	60,0	6
203	Waśniów	Jeżów	10	120,0	6
204	Waśniów	Kotarszyn	5	60,0	6
205	Waśniów	Kraszków	5	60,0	6
206	Waśniów	Milejowice	5	60,0	6
207	Waśniów	Momina	5	60,0	6
208	Waśniów	Nowy Soszyn	10	120,0	6
209	Waśniów	Roztylice	10	120,0	6
210	Waśniów	Sarnia Zwola	5	60,0	6
211	Waśniów	Sławęcice	5	60,0	6
212	Waśniów	Stryczowice	5	60,0	6
213	Waśniów	Wojciechowice	5	60,0	6
214	Waśniów	Worowice	5	60,0	6
215	Waśniów	Wronów	10	120,0	6
216	Skalbmierz	Rosiejów	81	260,0	6
217	Busko Zdrój	Baranów	3	33,0	5
218	Busko Zdrój	Owczary	2	22,0	5
219	Busko Zdrój	Radzanów	2	22,0	5
220	Busko Zdrój	Skotniki Małe	2	22,0	5
221	Busko Zdrój	Szaniec	3	33,0	5
222	Busko Zdrój	Zbludowice	2	22,0	5
223	Busko Zdrój	Zbrodzice	3	33,0	5
224	Tuczępy	Januszkowice	18	216,0	5
225	Tuczępy	Tuczępy	6	72,0	5
226	Tuczępy	Niziny	10	120,0	5
227	Wiślica	Gluzy Szlacheckie	11	120,0	5
228	Wiślica	Chotel Cz.	40	437,4	5
229	Wiślica	Hołudza	16	173,0	5
230	Wiślica	Sielec	14	141,0	5
231	Wiślica	Kobylniki	26	282,4	5
232	Nagłowice	Brynica Mokra	4	60,0	5
233	Nagłowice	Cierno Żabieniec	5	75,0	5
234	Nagłowice	Jaronowice	9	135,0	5
235	Nagłowice	Nagłowice	7	105,0	5
236	Nagłowice	Rakoszyn	2	30,0	5
237	Nagłowice	Rejowiec	2	30,0	5
238	Nagłowice	Trzciniac	4	60,0	5
239	Nagłowice	Warzyn I	7	105,0	5
240	Nagłowice	Zagórze	3	45,0	5
241	Sędziszów	Mierzyn	75	1 125,0	5
242	Wodzisław	Klemencice	6	54,0	5
243	Wodzisław	Mierzawa	1	9,0	5
244	Wodzisław	Nawarzyce	6	54,0	5
245	Wodzisław	Niegosławice	6	54,0	5
246	Wodzisław	Nowa Olszówka	2	18,0	5
247	Wodzisław	Piotrkowice	8	72,0	5
248	Wodzisław	Pękosław	4	36,0	5
249	Wodzisław	Przyłęczek	2	18,0	5
250	Wodzisław	Przewody	2	18,0	5
251	Wodzisław	Sadki	2	18,0	5
252	Wodzisław	Sielec	1	9,0	5
253	Wodzisław	Wodacz	1	9,0	5
254	Oksa	Błogoszów	16	144,0	5

255	Chmielnik	Lipy	5	50,0	5
256	Chmielnik	Łagiewniki	10	100,0	5
257	Chmielnik	Zrecze Chałupczańskie	10	100,0	5
258	Mniów	Mniów	5	57,5	5
259	Końskie	Bedlno	68	682,0	5
260	Końskie	Piekło	34	340,0	5
261	Końskie	Niebo	16	160,0	5
262	Ruda Maleniecka	Maleniec	15	180,0	5
263	Ruda Maleniecka	Młotkowice	15	180,0	5
264	Ruda Maleniecka	Szkucin	17	204,0	5
265	Ruda Maleniecka	Hucisko	10	120,0	5
266	Ruda Maleniecka	Strzęboszów	8	96,0	5
267	Słupia Konecka	Ruda Pilczycka	11	220,0	5
268	Słupia Konecka	Czerwona Wola Kolonia	3	60,0	5
269	Słupia Konecka	Pijanów	4	80,0	5
270	Słupia Konecka	Piaski	3	60,0	5
271	Smyków	Adamów	5	55,0	5
272	Smyków	Kozów	9	99,0	5
273	Smyków	Królewiec	14	154,0	5
274	Smyków	Królewiec Poprzeczny	7	77,0	5
275	Smyków	Piaski Królewieckie	5	55,0	5
276	Smyków	Zastawie	2	22,0	5
277	Smyków	Matyniów	12	132,0	5
278	Smyków	Miedzierza	19	209,0	5
279	Smyków	Rozgół	1	11,0	5
280	Smyków	Świnków	2	22,0	5
281	Smyków	Pokoradz	2	22,0	5
282	Smyków	Przyłogi	18	198,0	5
283	Smyków	Salata	7	77,0	5
284	Smyków	Smyków	17	187,0	5
285	Smyków	Stanowiska	8	88,0	5
286	Smyków	Trawniki	2	22,0	5
287	Smyków	Wólka Smolana	2	22,0	5
288	Iwaniska	Stara Łagowica	1	14,0	5
289	Iwaniska	Dziewiątle	3	42,0	5
290	Iwaniska	Mydłów	3	42,0	5
291	Ożarów	Sobótka	46	460,0	5
292	Tarłów	Łubowa	30	210,0	5
293	Tarłów	Słupia Nadbrzeżna	30	252,0	5
294	Kije	Kije – prz. Młynki	1	15,0	5
295	Klimontów	Konary	45	450,0	5
296	Koprzywnica	Postronna	62	620,0	5
297	Wilczyce	Łukawa	31	248,0	5
298	Wilczyce	Wysiadłów	17	136,0	5
299	Wilczyce	Zagrody	10	80,0	5
300	Wilczyce	Pęczyny	11	88,0	5
301	Wilczyce	Ocinek	10	80,0	5
302	Wilczyce	Pielaszów	17	136,0	5
303	Wilczyce	Tułowice	17	136,0	5
304	Wilczyce	Bugaj	4	32,0	5
305	Wilczyce	Radoszki	32	256,0	5
306	Wilczyce	Przewody	23	184,0	5
307	Wilczyce	Bożęcín	5	40,0	5
308	Wilczyce	Bobrocice	7	56,0	5
309	Wilczyce	Dacharzów	13	104,0	5
310	Wilczyce	Daromin	37	296,0	5
311	Wąchock	Wielka Wieś	1	9,5	5
312	Łączna	Jaśle	2	22,0	5
313	Skarżysko Kościelne	Kierz Niedźwiedzi	30	225,0	5
314	Włoszczowa	Nieznanowice	1	4,5	5
315	Skalbmierz	Sielec Biskupi	49	160,0	5
316	Skalbmierz	Tempoczów Rędziny	70	220,0	5
317	Skalbmierz	Zakrzówek	11	40,0	5
318	Skalbmierz	Zakrzów	42	131,0	5
319	Czarnocin	Cieszkowy	32	329,6	5

320	Czarnocin	Czarnocin	6	61,8	5
321	Dwikozy	Winiary	10	100,0	5
322	Dwikozy	Winiarki	5	50,0	5
323	Dwikozy	Szczytniki	10	100,0	5
324	Dwikozy	Stary Garbów	5	50,0	5
325	Dwikozy	Nowy Garbów	4	40,0	5
326	Dwikozy	Galkowice	5	50,0	5
327	Busko Zdrój	Gadawa	2	22,0	4
328	Busko Zdrój	Skotniki Duże	2	22,0	4
329	Tuczępy	Dobrów	7	84,0	4
330	Imielno	Imielnica	41	369,0	4
331	Imielno	Imielno	48	432,0	4
332	Imielno	Jakubów	48	432,0	4
333	Nagłowice	Chycza Brzóstki	6	90,0	4
334	Nagłowice	Kuźnice	6	90,0	4
335	Sędziszów	Przełaj	71	1 065,0	4
336	Sędziszów	Pawłowice	82	1 230,0	4
337	Wodzisław	Folga Pierwsza	1	9,0	4
338	Wodzisław	Jeziorki	1	9,0	4
339	Wodzisław	Judasze	1	9,0	4
340	Wodzisław	Wola Lubecka	1	9,0	4
341	Słupia Jędrzejowska	Obiechów	10	100,0	4
342	Słupia Jędrzejowska	Dąbrowica	5	50,0	4
343	Oksa	Zakrzów	4	36,0	4
344	Oksa	Lipno	9	81,0	4
345	Ruda Maleniecka	Kołonec	20	240,0	4
346	Ruda Maleniecka	Machory	10	120,0	4
347	Ruda Maleniecka	Dęba Kolonia	8	96,0	4
348	Słupia Konecka	Słupia	11	220,0	4
349	Słupia Konecka	Wólka	14	280,0	4
350	Słupia Konecka	Budzisław	8	160,0	4
351	Słupia Konecka	Rytlów	5	100,0	4
352	Słupia Konecka	Pilczyca	11	220,0	4
353	Słupia Konecka	Radwanów Wiesz	4	80,0	4
354	Słupia Konecka	Radwanów Kolonia	5	100,0	4
355	Słupia Konecka	Biały Ług	3	60,0	4
356	Słupia Konecka	Czerwona Wola	6	120,0	4
357	Słupia Konecka	Hucisko	4	80,0	4
358	Słupia Konecka	Skąpe	6	60,0	4
359	Słupia Konecka	Mnin	25	500,0	4
360	Słupia Konecka	Olszówka	3	60,0	4
361	Słupia Konecka	Zaostrow	7	140,0	4
362	Smyków	Cisownik	4	44,0	4
363	Smyków	Strażnica	4	44,0	4
364	Stąporków	Piasek	4	56,0	4
365	Iwaniska	Radwan	3	42,0	4
366	Iwaniska	Przepiórów	3	42,0	4
367	Iwaniska	Garbowice	3	42,0	4
368	Iwaniska	Boduszów	4	56,0	4
369	Iwaniska	Borków	2	14,0	4
370	Iwaniska	Sobiekurów	2	28,0	4
371	Opatów	Jurkowice	10	100,0	4
372	Opatów	Nikisiałka Duża	10	100,0	4
373	Michałów	Sędowice -Helenówka	15	225,0	4
374	Michałów	Sędowice -Przeczeki	5	75,0	4
375	Michałów	Sędowice - Wały Sędowskie	5	75,0	4
376	Michałów	Węchadłów - Podgórze	5	75,0	4
377	Pińczów	Zakrzów	24	312,0	4
378	Obrazów	Obrazów	35	337,1	4
379	Obrazów	Święcica	20	192,8	4
380	Obrazów	Żurawica	30	289,0	4
381	Łączna	Klonów	19	209,0	4
382	Staszów	Lanartowice	3	30,6	4
383	Staszów	Wólka Żabna	5	51,0	4
384	Staszów	Łaziska	9	91,8	4

385	Staszów	Łukawica	14	142,8	4
386	Staszów	Czajków	8	81,6	4
387	Staszów	Krzczonowice	2	20,4	4
388	Secemin	Wincentów	4	48,0	4
389	Nowa Słupia	Włochy	33	396,0	4
390	Czarnocin	Koryto	29	298,7	4
391	Czarnocin	Krzyż	8	82,4	4
392	Czarnocin	Opatkowiczki	22	226,6	4
393	Czarnocin	Swoszowice	7	72,1	4
394	Czarnocin	Turnawiec	12	123,6	4
395	Dwikozy	Rzeczyca Sucha	2	20,0	4
396	Dwikozy	Romanówka	5	50,0	4
397	Dwikozy	Czermin	3	30,0	4
398	Dwikozy	Buczek	2	20,0	4
399	Dwikozy	Stare Kichary	3	30,0	4
400	Dwikozy	Nowe Kichary	5	50,0	4
401	Dwikozy	Kolonia Gałkowice	3	30,0	4
402	Bejsce	Grodowice	25	350,0	4
403	Bejsce	Kijany	15	210,0	4
404	Bejsce	Prokocice	16	224,0	4
405	Nagłowice	Caców	19	285,0	3
406	Nagłowice	Deszno	10	150,0	3
407	Nagłowice	Warzyn II	10	150,0	3
408	Wodzisław	Podlesie	2	18,0	3
409	Wodzisław	Września	1	9,0	3
410	Słupia Jędrzejowska	Wywła	20	200,0	3
411	Słupia Jędrzejowska	Stary Węgrzynów	20	200,0	3
412	Słupia Jędrzejowska	Raszków	20	200,0	3
413	Słupia Jędrzejowska	Jasieniec	10	100,0	3
414	Słupia Jędrzejowska	Sprowa	20	200,0	3
415	Słupia Jędrzejowska	Rożnica	20	200,0	3
416	Słupia Jędrzejowska	Sieńsko	10	100,0	3
417	Iwaniska	Nowa Łagowica	1	14,0	3
418	Iwaniska	Jastrzębska Wola	3	42,0	3
419	Iwaniska	Skolankowska Wola	4	56,0	3
420	Iwaniska	Marianów	1	14,0	3
421	Iwaniska	Wygielzów	1	14,0	3
422	Iwaniska	Gryzikamień	3	42,0	3
423	Iwaniska	Kujawy	4	56,0	3
424	Moskorzew	Tarnawa Góra	4	52,0	3
425	Secemin	Daleszec	4	48,0	3
426	Dwikozy	Rzeczyca Mokra	5	50,0	3
427	Dwikozy	Góry Wysokie	11	110,0	3
428	Dwikozy	Kępa Chwałowska	2	20,0	3
429	Słupia Jędrzejowska	Nowy Węgrzynów	20	200,0	2
430	Iwaniska	Stobiec	4	56,0	2
431	Iwaniska	Łopatno	3	42,0	2
432	Iwaniska	Kamieniec	3	42,0	2
433	Iwaniska	Kopiec	1	14,0	2
434	Iwaniska	Krępa	3	42,0	2
435	Iwaniska	Toporów	3	42,0	2
436	Iwaniska	Wzory	3	42,0	2
437	Moskorzew	Chlewice	8	104,0	2
	<b>Razem</b>	<b>X</b>	<b>4 247</b>	<b>45 369,0</b>	<b>X</b>

## Załącznik Nr 8 Zestawienie miejscowości z planowanymi zadaniami w 2012 r.

L.p.	Gmina	Miejscowość	Planowany efekt rzeczowy w 2012 r.	Koszt inwestycji w 2012 (tvs. PLN)	Suma punktów wg kryteriów
1	Kije	Borczyn	2	30,0	9
2	Kije	Gartatowice	7	105,0	9
3	Kije	Żydówek	3	45,0	9
4	Kije	Rębów	6	90,0	9
5	Kije	Kliszów	6	90,0	9
6	Kije	Gołuchów	6	90,0	9
7	Pińczów	Uników	28	364,0	9
8	Busko Zdrój	Błonieć	1	11,0	8
9	Busko Zdrój	Chotelek	2	22,0	8
10	Busko Zdrój	Nowy Folwark	2	22,0	8
11	Busko Zdrój	Janina	6	66,0	8
12	Busko Zdrój	Kameduły	1	11,0	8
13	Busko Zdrój	Kołaczkowice	6	66,0	8
14	Busko Zdrój	Kostki Duże	1	11,0	8
15	Busko Zdrój	Nowa Wieś	1	11,0	8
16	Busko Zdrój	Oleszki	2	22,0	8
17	Busko Zdrój	Palonki	2	22,0	8
18	Busko Zdrój	Słabkowice	2	22,0	8
19	Busko Zdrój	Szczaworyż	2	22,0	8
20	Busko Zdrój	Wełecz	1	11,0	8
21	Busko Zdrój	Widuchowa	5	55,0	8
22	Busko Zdrój	Zwierzyniec	1	11,0	8
23	Pacanów	Książnice	7	56,0	8
24	Pacanów	Słupia	4	21,0	8
25	Pacanów	Wójeczka	4	42,0	8
26	Działoszyce	Wymysłów	4	72,0	8
27	Kije	Janów	4	60,0	8
28	Kije	Wola Żydowska	4	60,0	8
29	Kije	Samostrzałów	5	75,0	8
30	Kije	Rębów - przysiółek	1	15,0	8
31	Pińczów	Szarbków	15	195,0	8
32	Busko Zdrój	Biniątki	2	22,0	7
33	Busko Zdrój	Bilczów	3	33,0	7
34	Busko Zdrój	Bronina	3	33,0	7
35	Busko Zdrój	Budzyń	1	11,0	7
36	Busko Zdrój	Dobrowoda	4	44,0	7
37	Busko Zdrój	Galów	4	44,0	7
38	Busko Zdrój	Kawczyce	1	11,0	7
39	Busko Zdrój	Kotki	4	44,0	7
40	Busko Zdrój	Mikułowice	3	33,0	7
41	Busko Zdrój	Młyny	5	55,0	7
42	Busko Zdrój	Olganów	2	22,0	7
43	Busko Zdrój	Pęczelice	2	22,0	7
44	Busko Zdrój	Ruczynów	2	22,0	7
45	Busko Zdrój	Skorzów	2	22,0	7
46	Busko Zdrój	Służów	2	22,0	7
47	Busko Zdrój	Zerniki Górne	3	33,0	7
48	Gnojno	Gorzakiew	4	14,7	7
49	Wodzisław	Kreżoły	2	18,0	7
50	Wodzisław	Kaziny	1	9,0	7
51	Wodzisław	Ludwinów	2	18,0	7
52	Wodzisław	Łany	1	9,0	7
53	Wodzisław	Laskowa	1	9,0	7
54	Wodzisław	Mieronice	2	18,0	7
55	Wodzisław	Promyk	1	9,0	7
56	Wodzisław	Stara Olszówka	4	36,0	7
57	Wodzisław	Świątniki	1	9,0	7
58	Łagów	Małacentów	15	150,0	7
59	Łagów	Ruda	13	130,0	7
60	Łagów	Wiśniowa	3	30,0	7
61	Łagów	Zamkowa Wola	8	80,0	7
62	Łagów	Złota Woda	26	260,0	7



63	Mniów	Kontrewers	2	10,0	7
64	Mniów	Rogowice	1	10,0	7
65	Mniów	Gliniany Las	1	10,0	7
66	Mniów	Cierchy	3	30,0	7
67	Tarłów	Dąbrówka	10	120,0	7
68	Działoszyce	Szyszczyce	15	270,0	7
69	Kije	Żydówek-Ogledówek	2	30,0	7
70	Kije	Kokot – prz. Podborcze	2	30,0	7
71	Kije	Stawiany	15	225,0	7
72	Kije	Stawiany przysiółek Marynka	1	15,0	7
73	Mirzec	Jagodne	1	10,0	7
74	Wąchock	Parszów	2	20,0	7
75	Wąchock	Rataje	2	18,8	7
76	Krasocin	Jakubów	1	6,4	7
77	Krasocin	Mieczyn	2	75,2	7
78	Łoniów	Kępa Nagnajewska	2	20,0	7
79	Łoniów	Królewice	2	20,0	7
80	Łoniów	Piaseczno	4	40,0	7
81	Łoniów	Przewłoka	4	40,0	7
82	Łoniów	Ruszcza-Kolonia	3	30,0	7
83	Łoniów	Wojcieszyce	5	50,0	7
84	Waśniów	Boleszyn	5	60,0	7
85	Waśniów	Nosów	5	60,0	7
86	Waśniów	Pękoślawice	5	60,0	7
87	Waśniów	Prusinowice	5	60,0	7
88	Waśniów	Śnieżkowice	5	60,0	7
89	Waśniów	Zajączkowice	5	60,0	7
90	Busko Zdrój	Elźbiecin	1	11,0	6
91	Busko Zdrój	Kostki Małe	2	22,0	6
92	Busko Zdrój	Las Winiarski	3	33,0	6
93	Busko Zdrój	Łagiewniki	3	33,0	6
94	Busko Zdrój	Podgaje	3	33,0	6
95	Busko Zdrój	Siesławice	1	11,0	6
96	Busko Zdrój	Wolica	1	11,0	6
97	Pacanów	Pacanów	2	21,0	6
98	Solec Zdrój	Sułkowice	10	350,0	6
99	Tuczępy	Nieciesławice	11	132,0	6
100	Wodzisław	Brzeście	6	54,0	6
101	Wodzisław	Brzezinki	2	18,0	6
102	Wodzisław	Dębiany	2	18,0	6
103	Wodzisław	Konary	3	27,0	6
104	Wodzisław	Kowalów Dolny	1	9,0	6
105	Wodzisław	Lubcza	2	18,0	6
106	Wodzisław	Olbrachcice	1	9,0	6
107	Wodzisław	Pokrzywnica	2	18,0	6
108	Wodzisław	Piskorzowice	2	18,0	6
109	Wodzisław	Przyłęk	3	27,0	6
110	Wodzisław	Przyrąb	2	18,0	6
111	Wodzisław	Strzeszkowice	2	18,0	6
112	Wodzisław	Zarzecze	2	18,0	6
113	Chmielnik	Celiny	10	100,0	6
114	Łagów	Duraczów	22	220,0	6
115	Łagów	Melonek	10	100,0	6
116	Mniów	Stachura	1	10,0	6
117	Pierzchnica	Holendry	4	41,0	6
118	Pierzchnica	Podstoła	9	93,0	6
119	Pierzchnica	Ujny,Czarna	7	72,0	6
120	Zagnańsk	Tumlin Węgle	1	5	6
121	Końskie	Sworzyce	48	482,0	6
122	Ruda Maleniecka	Cis	13	156,0	6
123	Smyków	Muszczarz	2	22,0	6
124	Smyków	Kawęczyn	1	11,0	6
125	Stąporków	Włochów	8	112,0	6
126	Ożarów	Biedrzychów	14	140,0	6
127	Ożarów	Nowe	8	80,0	6
128	Ożarów	Janów	6	60,0	6
129	Sadowie	Obręczna	21	329,7	6

130	Sadowie	Szczucice	8	125,6	6
131	Sadowie	Bogusławice	13	204,1	6
132	Tarłów	Ciszyca Dolna	60	700,0	6
133	Tarłów	Ciszyca Górna	50	566,7	6
134	Tarłów	Wesołówka	10	160,0	6
135	Wojciechowice	Kunice	32	320,0	6
136	Wojciechowice	Wlonice	28	280,0	6
137	Wojciechowice	Gierczyce	60	600,0	6
138	Kije	Żydówek-Przysiółek Żydów	1	15,0	6
139	Kije	Samostrzałów - przysiółek Podlesie	1	15,0	6
140	Kije	Kije- prz. Kolonia	1	15,0	6
141	Wilczyce	Wilczyce	46	368,0	6
142	Wilczyce	Gałkowiec Ocin	12	96,0	6
143	Mirzec	Mirzec	10	100,0	6
144	Mirzec	Osiny	5	50,0	6
145	Mirzec	Gadka	5	50,0	6
146	Mirzec	Małyszyn	10	100,0	6
147	Mirzec	Tychów Nowy	3	30,0	6
148	Mirzec	Tychów Stary	5	50,0	6
149	Mirzec	Trębowiec	3	30,0	6
150	Mirzec	Ostrożanka	10	100,0	6
151	Mirzec	Krzewa	3	30,0	6
152	Wąchock	Marcinków	1	9,0	6
153	Wąchock	Wąchock	4	34,8	6
154	Łączna	Stawik	5	55,0	6
155	Skarżysko Kościelne	Michałów	36	270,0	6
156	Rytwiany	Rytwiany	5	40,0	6
157	Krasocin	Karolinów	1	37,6	6
158	Krasocin	Stojewsko	1	31,8	6
159	Krasocin	Brygidów	1	31,7	6
160	Krasocin	Lipia Góra	1	4,9	6
161	Radków	Nowiny – Dębnik	10	100,0	6
162	Włoszczowa	Jeżowice	1	4,5	6
163	Włoszczowa	Silpia	1	4,5	6
164	Waśniów	Boksyce	5	60,0	6
165	Waśniów	Czajęcice	5	60,0	6
166	Waśniów	Czażów	5	60,0	6
167	Waśniów	Dobruchna	5	60,0	6
168	Waśniów	Garbacz	5	60,0	6
169	Waśniów	Grzegorzowice	10	120,0	6
170	Waśniów	Janowice	5	60,0	6
171	Waśniów	Jeżów	5	60,0	6
172	Waśniów	Kotarszyn	5	60,0	6
173	Waśniów	Kraszków	5	60,0	6
174	Waśniów	Milejowice	5	60,0	6
175	Waśniów	Momina	5	60,0	6
176	Waśniów	Nowy Soszyn	10	120,0	6
177	Waśniów	Roztylice	10	120,0	6
178	Waśniów	Sławęcice	5	60,0	6
179	Waśniów	Stryczowice	5	60,0	6
180	Waśniów	Wojciechowice	5	60,0	6
181	Waśniów	Worowice	5	60,0	6
182	Waśniów	Wronów	5	60,0	6
183	Skalbmierz	Grodzonowice	24	80,0	6
184	Busko Zdrój	Baranów	2	22,0	5
185	Busko Zdrój	Owczary	1	11,0	5
186	Busko Zdrój	Radzanów	1	11,0	5
187	Busko Zdrój	Skotniki Małe	1	11,0	5
188	Busko Zdrój	Szaniec	2	22,0	5
189	Busko Zdrój	Zbludowice	1	11,0	5
190	Busko Zdrój	Zbrodzice	2	22,0	5
191	Gnojno	Požogi	2	16,8	5
192	Tuczepy	Tuczepy	6	72,0	5
193	Tuczepy	Niziny	15	180,0	5
194	Tuczepy	Podlesie	30	360,0	5
195	Wiślica	Chotel Cz.	14	153,2	5
196	Imielno	Dalechowy	24	216,0	5

197	Imielno	Helenówka	32	288,0	5
198	Nagłowice	Ciarno Żabieniec	5	75,0	5
199	Nagłowice	Jaronowice	10	150,0	5
200	Nagłowice	Nagłowice	3	45,0	5
201	Nagłowice	Ślęcin	3	45,0	5
202	Nagłowice	Warzyn I	1	15,0	5
203	Nagłowice	Zagórze	2	30,0	5
204	Sędziszów	Aleksandrów	21	315,0	5
205	Wodzisław	Kowalów Górny	1	9,0	5
206	Wodzisław	Klemencice	5	45,0	5
207	Wodzisław	Mierzawa	1	9,0	5
208	Wodzisław	Nawarzyce	6	54,0	5
209	Wodzisław	Niegostawice	8	72,0	5
210	Wodzisław	Nowa Olszówka	1	9,0	5
211	Wodzisław	Piotrkowice	7	63,0	5
212	Wodzisław	Przyłęczek	4	36,0	5
213	Wodzisław	Przewody	2	18,0	5
214	Wodzisław	Sadki	2	18,0	5
215	Wodzisław	Sielec	1	9,0	5
216	Wodzisław	Wodacz	1	9,0	5
217	Słupia Jędrzejowska	Rawka	2	20,0	5
218	Oksa	Rzeszówek	12	108,0	5
219	Oksa	Popowice	1	9,0	5
220	Oksa	Tyniec Kol.	8	72,0	5
221	Chmielnik	Zrecze Małe	10	100,0	5
222	Chmielnik	Zrecze Duże	15	150,0	5
223	Łagów	Czyżów	15	150,0	5
224	Mniów	Mniów	7	80,5	5
225	Końskie	Kopaniny	25	252,0	5
226	Końskie	Trzemoszna	33	332,0	5
227	Końskie	Gabrielnia	15	152,0	5
228	Ruda Maleniecka	Maleniec	10	120,0	5
229	Ruda Maleniecka	Młotkowice	10	120,0	5
230	Ruda Maleniecka	Tama	10	120,0	5
231	Słupia Konecka	Ruda Pilczycka	11	220,0	5
232	Słupia Konecka	Czerwona Wola Kolonia	3	60,0	5
233	Słupia Konecka	Pijanów	4	80,0	5
234	Słupia Konecka	Piaski	3	60,0	5
235	Smyków	Adamów	7	77,0	5
236	Smyków	Kozów	11	121,0	5
237	Smyków	Królewiec	18	198,0	5
238	Smyków	Królewiec Poprzeczny	9	209,0	5
239	Smyków	Piaski Królewieckie	6	66,0	5
240	Smyków	Zastawie	3	33,0	5
241	Smyków	Matyniów	13	143,0	5
242	Smyków	Miedzierza	22	132,0	5
243	Smyków	Rozgół	1	11,0	5
244	Smyków	Świnków	5	55,0	5
245	Smyków	Pokoradz	4	44,0	5
246	Smyków	Przyłogi	25	275,0	5
247	Smyków	Salata	8	88,0	5
248	Smyków	Smyków	19	209,0	5
249	Smyków	Stanowiska	10	110,0	5
250	Smyków	Trawniki	4	44,0	5
251	Smyków	Wólka Smolana	4	44,0	5
252	Iwaniska	Stara Łagowica	1	14,0	5
253	Iwaniska	Dziewiątło	3	42,0	5
254	Iwaniska	Mydlów	3	42,0	5
255	Ożarów	Jankowice	18	180,0	5
256	Ożarów	Grochocice	16	160,0	5
257	Sadowie	Porudzie	10	157,0	5
258	Pińczów	Chruścice	15	195,0	5
259	Pińczów	Szczybiec	8	104,0	5
260	Klimontów	Konary	45	450,0	5
261	Koprzywnica	Beszyce	56	560,0	5
262	Wilczyce	Łukawa	31	248,0	5
263	Wilczyce	Wysiadłów	16	128,0	5
264	Wilczyce	Zagrody	10	80,0	5

265	Wilczyce	Pęczyny	11	88,0	5
266	Wilczyce	Ocinek	11	88,0	5
267	Wilczyce	Pielaszków	16	128,0	5
268	Wilczyce	Tułkowice	16	128,0	5
269	Wilczyce	Bugaj	4	32,0	5
270	Wilczyce	Radoszki	32	256,0	5
271	Wilczyce	Przewody	22	176,0	5
272	Wilczyce	Bożęcin	6	48,0	5
273	Wilczyce	Bobrocice	8	64,0	5
274	Wilczyce	Dacharzów	12	96,0	5
275	Wilczyce	Daromin	38	304,0	5
276	Wąchock	Wielka Wieś	1	9,5	5
277	Skarżysko Kościelne	Kierz Niedźwiedzi	30	225,0	5
278	Łubnice	Budziska	70	728,0	5
279	Łubnice	Czarzyzna	40	406,0	5
280	Łubnice	Rejterówka	10	104,0	5
281	Łubnice	Zofiówka	20	208,0	5
282	Krasocin	Wojciechów	1	11,6	5
283	Włoszczowa	Wymysłów	1	4,5	5
284	Włoszczowa	Przygradów	1	4,5	5
285	Skalbmierz	Kobylniki	115	360,0	5
286	Skalbmierz	Krępice	41	130,0	5
287	Dwikozy	Winiary	10	100,0	5
288	Dwikozy	Winiarki	5	50,0	5
289	Dwikozy	Szczytniki	10	100,0	5
290	Dwikozy	Stary Garbów	5	50,0	5
291	Dwikozy	Nowy Garbów	4	40,0	5
292	Dwikozy	Gałkowice	10	100,0	5
293	Busko Zdrój	Gadawa	1	11,0	4
294	Busko Zdrój	Skotniki Duże	1	11,0	4
295	Nagłowice	Kuźnice	6	90,0	4
296	Nagłowice	Nowa Wieś	8	120,0	4
297	Wodzisław	Jeziorki	1	9,0	4
298	Wodzisław	Judasze	2	18,0	4
299	Wodzisław	Wola Lubecka	1	9,0	4
300	Słupia Jędrzejowska	Dąbrowica	10	100,0	4
301	Łągów	Sędek	27	270,0	4
302	Ruda Maleniecka	Kołoniec	19	228,0	4
303	Ruda Maleniecka	Machory	5	60,0	4
304	Słupia Konecka	Słupia	11	220,0	4
305	Słupia Konecka	Wólka	13	260,0	4
306	Słupia Konecka	Budzisław	8	80,0	4
307	Słupia Konecka	Rytlów	4	40,0	4
308	Słupia Konecka	Pilczyca	11	220,0	4
309	Słupia Konecka	Radwanów Wies	4	80,0	4
310	Słupia Konecka	Radwanów Kolonia	5	100,0	4
311	Słupia Konecka	Biały Ług	3	60,0	4
312	Słupia Konecka	Czerwona Wola	6	120,0	4
313	Słupia Konecka	Hucisko	4	80,0	4
314	Słupia Konecka	Skąpe	6	120,0	4
315	Słupia Konecka	Mnin	25	500,0	4
316	Słupia Konecka	Olszówka	3	60,0	4
317	Słupia Konecka	Zaostrow	7	140,0	4
318	Smyków	Cisownik	6	66,0	4
319	Smyków	Strażnica	5	55,0	4
320	Iwaniska	Radwan	3	42,0	4
321	Iwaniska	Przepiórow	3	42,0	4
322	Iwaniska	Garbowice	4	56,0	4
323	Iwaniska	Boduszów	3	42,0	4
324	Iwaniska	Borków	1	14,0	4
325	Iwaniska	Sobiekurów	1	14,0	4
326	Opatów	Gojców	10	100,0	4
327	Opatów	Jałowęsy	10	100,0	4
328	Opatów	Jurkowice	10	100,0	4
329	Opatów	Nikisiałka Duża	10	100,0	4
330	Sadowie	Zochcin	29	455,3	4
331	Michałów	Zawale Niegostawskie	7	105,0	4

332	Pińczów	Borków	10	130,0	4
333	Pińczów	Chrabków	15	195,0	4
334	Pińczów	Chwałowice	9	117,0	4
335	Pińczów	Sadek	13	169,0	4
336	Obrazów	Obrazów	30	288,9	4
337	Obrazów	Wierzbiny	15	144,0	4
338	Obrazów	Sucharzew	10	96,0	4
339	Obrazów	Bilcza	20	192,5	4
340	Łączna	Klonów	19	209,0	4
341	Rytwiany	Pacanówka	5	40,0	4
342	Staszów	Lanartowice	3	30,6	4
343	Staszów	Wólka Żabna	5	51,0	4
344	Staszów	Łaziska	9	91,8	4
345	Staszów	Łukawica	14	142,8	4
346	Staszów	Czajków	8	81,6	4
347	Staszów	Krzczonowice	2	20,4	4
348	Radków	Radków	5	50,0	4
349	Secemin	Osiny	1	8,0	4
350	Secemin	Papiernia	2	16,0	4
351	Secemin	Nadolnik	5	60,0	4
352	Nowa Słupia	Włochy	40	480,0	4
353	Nowa Słupia	Skąły	28	336,0	4
354	Nowa Słupia	Pokrzywianka	48	576,0	4
355	Nowa Słupia	Cząstków	33	396,0	4
356	Czarnocin	Dębiany	23	236,9	4
357	Czarnocin	Krzyż	7	72,1	4
358	Czarnocin	Mikołajów	20	206,0	4
359	Czarnocin	Sokolina	28	288,4	4
360	Czarnocin	Stropieszyn	6	61,8	4
361	Czarnocin	Zagajów	29	298,7	4
362	Dwikozy	Rzeczyca Sucha	3	30,0	4
363	Dwikozy	Romanówka	5	50,0	4
364	Dwikozy	Czermin	3	30,0	4
365	Dwikozy	Buczek	1	10,0	4
366	Dwikozy	Stare Kichary	3	30,0	4
367	Dwikozy	Nowe Kichary	6	60,0	4
368	Bejsce	Morawianki	25	350,0	4
369	Bejsce	Morawiany	28	392,0	4
370	Bejsce	Stojanowice	15	210,0	4
371	Imielno	Bełk	40	360,0	3
372	Nagłowice	Caców	10	150,0	3
373	Nagłowice	Deszno	10	150,0	3
374	Nagłowice	Warzyn II	7	105,0	3
375	Nagłowice	Zdanowice	15	108,0	3
376	Wodzisław	Podlesie	2	18,0	3
377	Wodzisław	Września	1	9,0	3
378	Słupia Jędrzejowska	Wywła	20	200,0	3
379	Słupia Jędrzejowska	Stary Węgrzynów	20	200,0	3
380	Słupia Jędrzejowska	Raszków	20	200,0	3
381	Słupia Jędrzejowska	Wielkopole	10	100,0	3
382	Słupia Jędrzejowska	Jasieniec	10	100,0	3
383	Słupia Jędrzejowska	Sprowa	20	200,0	3
384	Słupia Jędrzejowska	Rożnica	10	100,0	3
385	Słupia Jędrzejowska	Sieńsko	10	100,0	3
386	Iwaniska	Nowa Łągowica	1	14,0	3
387	Iwaniska	Jastrzębska Wola	4	56,0	3
388	Iwaniska	Skolankowska Wola	3	42,0	3
389	Iwaniska	Marianów	1	14,0	3
390	Iwaniska	Wygiełzów	1	14,0	3
391	Iwaniska	Gryzikamień	4	56,0	3
392	Iwaniska	Kujawy	3	42,0	3
393	Michałów	Przeciawka	25	375,0	3
394	Moskorzew	Perzyny	7	91,0	3
395	Czarnocin	Charzowice	3	30,9	3
396	Dwikozy	Rzeczyca Mokra	10	100,0	3
397	Dwikozy	Góry Wysokie	11	110,0	3
398	Sędziszów	Mstyczów	100	1 500,0	2
399	Sędziszów	Łowinia	75	1 125,0	2

400	Słupia Jędrzejowska	Nowy Węgrzynów	10	100,0	2
401	Iwaniska	Stobiec	3	42,0	2
402	Iwaniska	Łopatno	4	56,0	2
403	Iwaniska	Kamieniec	4	56,0	2
404	Iwaniska	Kopiec	1	14,0	2
405	Iwaniska	Krępa	4	56,0	2
406	Iwaniska	Toporów	3	42,0	2
407	Iwaniska	Wzory	4	56,0	2
408	Moskorzew	Chlewice	4	52,0	2
	<b>Razem</b>	<b>X</b>	<b>3 903</b>	<b>43 072,3</b>	<b>X</b>

## Załącznik Nr 9 Zestawienie miejscowości z planowanymi zadaniami w 2013 r.

L.p.	Gmina	Miejscowość	Planowany efekt rzeczowy w 2013 r.	Koszt inwestycji w 2013 (tys. PLN)	Suma punktów wg kryteriów
1	Pińczów	Aleksandrów	15	195,0	9
2	Busko Zdrój	Chotelek	2	22,0	8
3	Busko Zdrój	Nowy Folwark	2	22,0	8
4	Busko Zdrój	Janina	6	66,0	8
5	Busko Zdrój	Kameduły	1	11,0	8
6	Busko Zdrój	Kołaczkowice	6	66,0	8
7	Busko Zdrój	Kostki Duże	1	11,0	8
8	Busko Zdrój	Nowa Wieś	1	11,0	8
9	Busko Zdrój	Oleszki	2	22,0	8
10	Busko Zdrój	Palonki	2	22,0	8
11	Busko Zdrój	Słabkowice	2	22,0	8
12	Busko Zdrój	Szczaworyż	2	22,0	8
13	Busko Zdrój	Wełecz	1	11,0	8
14	Busko Zdrój	Widuchowa	5	55,0	8
15	Busko Zdrój	Zwierzyniec	1	11,0	8
16	Pacanów	Książnice	7	56,0	8
17	Pacanów	Słupia	4	21,0	8
18	Działoszyce	Sudół	16	288,0	8
19	Działoszyce	Gaik	9	162,0	8
20	Działoszyce	Sypów	10	180,0	8
21	Pińczów	Byczów	20	260,0	8
22	Busko Zdrój	Biniątki	2	22,0	7
23	Busko Zdrój	Bilczów	3	33,0	7
24	Busko Zdrój	Bronina	3	33,0	7
25	Busko Zdrój	Budzyń	1	11,0	7
26	Busko Zdrój	Dobrowoda	4	44,0	7
27	Busko Zdrój	Galów	4	44,0	7
28	Busko Zdrój	Kawczyce	1	11,0	7
29	Busko Zdrój	Kotki	4	44,0	7
30	Busko Zdrój	Mikulowice	3	33,0	7
31	Busko Zdrój	Młyny	5	55,0	7
32	Busko Zdrój	Olganów	2	22,0	7
33	Busko Zdrój	Pęczelice	2	22,0	7
34	Busko Zdrój	Ruczynów	2	22,0	7
35	Busko Zdrój	Skorzów	2	22,0	7
36	Busko Zdrój	Służów	2	22,0	7
37	Busko Zdrój	Zerniki Górne	3	33,0	7
38	Gnojno	Wola Bokrzycka	2	11,2	7
39	Gnojno	Skadla	2	7,0	7
40	Solec Zdrój	Kików- Kosinów	2	70,0	7
41	Wodzisław	Krężoły	2	18,0	7
42	Wodzisław	Łany	2	18,0	7
43	Wodzisław	Stara Olszówka	2	18,0	7
44	Klimontów	Krobelice	60	600,0	7
45	Mirzec	Jagodne	1	10,0	7
46	Wąchock	Parszów	1	10,0	7
47	Wąchock	Rataje	2	18,8	7
48	Krasocin	Jakubów	1	6,4	7
49	Krasocin	Ostra Górka	1	31,8	7
50	Krasocin	Mieczyn	3	112,7	7
51	Radków	Ojsławice	15	150,0	7
52	Radków	Świerów	15	150,0	7
53	Łoniów	Kępa Nagnajewska	2	20,0	7
54	Łoniów	Królewice	2	20,0	7
55	Łoniów	Piaseczno	4	40,0	7
56	Łoniów	Przewłoka	4	40,0	7
57	Łoniów	Ruszcza-Kolonia	3	30,0	7
58	Łoniów	Wojcieszyce	5	50,0	7
59	Busko Zdrój	Elźbiecin	1	11,0	6
60	Busko Zdrój	Kostki Małe	2	22,0	6
61	Busko Zdrój	Las Winiarski	3	22,0	6
62	Busko Zdrój	Łagiewniki	3	33,0	6

63	Busko Zdrój	Podgaje	3	33,0	6
64	Busko Zdrój	Siesławice	1	11,0	6
65	Pacanów	Pacanów	2	21,0	6
66	Pacanów	Wójcza	10	98,0	6
67	Solec Zdrój	Sułkowice	5	175,0	6
68	Solec Zdrój	Zagaje Kikowskie	5	175,0	6
69	Wodzisław	Brzeście	4	36,0	6
70	Wodzisław	Dębiany	2	18,0	6
71	Wodzisław	Konary	3	27,0	6
72	Wodzisław	Kowalów Dolny	1	9,0	6
73	Wodzisław	Olbrachcice	1	9,0	6
74	Wodzisław	Pokrzywnica	1	9,0	6
75	Wodzisław	Przyłęk	1	9,0	6
76	Wodzisław	Przyrąb	2	18,0	6
77	Wodzisław	Strzeszkowice	1	9,0	6
78	Wodzisław	Zarzeczce	3	27,0	6
79	Słupia Jędrzejowska	Nowa Wieś	4	40,0	6
80	Chmielnik	Borzykowa	10	100,0	6
81	Chmielnik	Suskrajowice	7	70,0	6
82	Pierzchnica	Górki	7	72,0	6
83	Pierzchnica	Skrzelczyce	8	82,0	6
84	Ruda Maleniecka	Cis	13	156,0	6
85	Smyków	Muszczarz	2	22,0	6
86	Smyków	Kawęczyn	2	22,0	6
87	Stąporków	Smarków	5	70,0	6
88	Ożarów	Maruszów	8	80,0	6
89	Ożarów	Julianów	1	10,0	6
90	Wojciechowice	Lisów	77	770,0	6
91	Wojciechowice	Gierczyce	64	640,0	6
92	Wojciechowice	Sadłowice	72	720,0	6
93	Wojciechowice	Łopata	47	470,0	6
94	Wojciechowice	Orłowiny	24	240,0	6
95	Wilczyce	Wilczyce	46	368,0	6
96	Wilczyce	Gałkowice Ocin	12	96,0	6
97	Mirzec	Mirzec	10	100,0	6
98	Mirzec	Osiny	5	50,0	6
99	Mirzec	Gadka	5	50,0	6
100	Mirzec	Małyszyn	10	100,0	6
101	Mirzec	Tychów Nowy	3	30,0	6
102	Mirzec	Tychów Stary	5	50,0	6
103	Mirzec	Trębowiec	3	30,0	6
104	Mirzec	Ostrożanka	10	100,0	6
105	Mirzec	Krzewa	3	30,0	6
106	Wąchock	Marcinków	1	9,0	6
107	Wąchock	Wąchock	3	26,1	6
108	Rytwiany	Rytwiany	2	16,0	6
109	Krasocin	Karolinów	1	37,6	6
110	Krasocin	Stojewsko	1	31,8	6
111	Krasocin	Podlesko	1	31,8	6
112	Krasocin	Brygidów	1	95,2	6
113	Krasocin	Lipia Góra	1	4,9	6
114	Krasocin	Huta Stara	1	4,9	6
115	Krasocin	Porąbki	1	3,4	6
116	Krasocin	Rogalów	1	9,5	6
117	Włoszczowa	Jeżowice	1	4,5	6
118	Włoszczowa	Gościencin	2	9,0	6
119	Włoszczowa	Silpia	1	4,5	6
120	Busko Zdrój	Baranów	2	22,0	5
121	Busko Zdrój	Owczary	1	11,0	5
122	Busko Zdrój	Radzanów	1	11,0	5
123	Busko Zdrój	Skotniki Małe	1	11,0	5
124	Busko Zdrój	Szaniec	2	22,0	5
125	Busko Zdrój	Zbludowice	1	11,0	5
126	Busko Zdrój	Zbrodzice	2	22,0	5
127	Gnojno	Płońnia	4	53,2	5
128	Tuczępy	Niziny	25	300,0	5
129	Tuczępy	Podlesie	35	420,0	5



130	Nagłowice	Cierno Żabieniec	5	75,0	5
131	Nagłowice	Ślęcin	3	45,0	5
132	Nagłowice	Zagórze	2	30,0	5
133	Sędziszów	Piołunka	38	570,0	5
134	Wodzisław	Kowalów Górny	1	9,0	5
135	Wodzisław	Klemencice	5	45,0	5
136	Wodzisław	Nawarzyce	6	54,0	5
137	Wodzisław	Niegosławice	7	63,0	5
138	Wodzisław	Piotrkowice	6	54,0	5
139	Wodzisław	Przyłęczek	2	18,0	5
140	Wodzisław	Przezwoły	2	18,0	5
141	Wodzisław	Sielec	1	9,0	5
142	Wodzisław	Wodacz	1	9,0	5
143	Bodzentyn	Podgórze	13	130,0	5
144	Chmielnik	Chomentówek	10	100,0	5
145	Chmielnik	Kotlice	10	100,0	5
146	Chmielnik	Łagiewniki	10	100,0	5
147	Ruda Maleniecka	Maleniec	6	72,0	5
148	Ruda Maleniecka	Młotkowice	8	96,0	5
149	Ruda Maleniecka	Tama	9	108,0	5
150	Słupia Konecka	Ruda Pilczycka	11	220,0	5
151	Słupia Konecka	Czerwona Wola Kolonia	3	60,0	5
152	Słupia Konecka	Pijanów	4	80,0	5
153	Słupia Konecka	Piaski	3	60,0	5
154	Smyków	Adamów	8	88,0	5
155	Smyków	Kozów	20	220,0	5
156	Smyków	Królewiec	19	209,0	5
157	Smyków	Królewiec Poprzeczny	9	99,0	5
158	Smyków	Piaski Królewieckie	8	88,0	5
159	Smyków	Zastawie	5	55,0	5
160	Smyków	Matyniów	14	154,0	5
161	Smyków	Miedzierza	25	275,0	5
162	Smyków	Rozgół	2	22,0	5
163	Smyków	Świnków	8	88,0	5
164	Smyków	Pokoradz	5	55,0	5
165	Smyków	Przyłogi	30	330,0	5
166	Smyków	Salata	8	88,0	5
167	Smyków	Smyków	19	209,0	5
168	Smyków	Stanowiska	10	110,0	5
169	Smyków	Trawniki	4	44,0	5
170	Smyków	Wólka Smolana	5	55,0	5
171	Opatów	Adamów	2	20,0	5
172	Opatów	Balbinów	3	30,0	5
173	Ożarów	Jakubowice	30	300,0	5
174	Ożarów	Binkowice	7	70,0	5
175	Ożarów	Wlonice	1	10,0	5
176	Sadowie	Niemienice	40	628,0	5
177	Tarłów	Dorotka	30	350,0	5
178	Tarłów	Ostrów	25	350,0	5
179	Pińczów	Kowala	25	325,0	5
180	Wilczyce	Łukawa	31	248,0	5
181	Wilczyce	Wysiadłów	17	136,0	5
182	Wilczyce	Zagrody	10	80,0	5
183	Wilczyce	Pęczyny	11	88,0	5
184	Wilczyce	Ocinek	10	80,0	5
185	Wilczyce	Pielaszów	17	136,0	5
186	Wilczyce	Tułowice	16	128,0	5
187	Wilczyce	Bugaj	4	32,0	5
188	Wilczyce	Radoszki	32	256,0	5
189	Wilczyce	Przezwoły	23	184,0	5
190	Wilczyce	Bożęcin	6	48,0	5
191	Wilczyce	Bobrocice	7	56,0	5
192	Wilczyce	Dacharzów	13	104,0	5
193	Wilczyce	Daromin	37	296,0	5
194	Wąchock	Wielka Wieś	2	19,0	5
195	Skarżysko Kościelne	Kierz Niedźwiedzi	30	225,0	5
196	Łubnice	Szczebrzus	20	208,0	5

197	Łubnice	Zalesie	24	249,6	5
198	Łubnice	Gace Słupieckie	30	312,0	5
199	Łubnice	Słupiec	73	759,2	5
200	Łubnice	Orzelec Mały	15	156,0	5
201	Łubnice	Orzelec Duży	20	208,0	5
202	Łubnice	Łubnice	30	225,0	5
203	Łubnice	Beszowa	20	208,0	5
204	Łubnice	Wolica	31	235,4	5
205	Łubnice	Wilkowa	20	208,0	5
206	Łubnice	Góra	13	135,2	5
207	Łubnice	Borki	21	218,4	5
208	Łubnice	Łyczba	20	208,0	5
209	Łubnice	Przeczków	20	208,0	5
210	Krasocin	Wojciechów	1	11,6	5
211	Włoszczowa	Rząbiec	1	4,5	5
212	Włoszczowa	Wymysłów	1	4,5	5
213	Włoszczowa	Przygradów	1	4,5	5
214	Skalbmierz	Kózki	37	115,0	5
215	Skalbmierz	Małoszów	57	180,0	5
216	Skalbmierz	Sietejów	16	50,0	5
217	Czarnocin	Będziaki	37	381,1	5
218	Czarnocin	Soboszów	13	133,9	5
219	Dwikozy	Winiary	10	100,0	5
220	Dwikozy	Romanówka	4	40,0	5
221	Dwikozy	Góry Wysokie	11	110,0	5
222	Dwikozy	Nowy Garbów	4	40,0	5
223	Busko Zdrój	Gadawa	1	11,0	4
224	Busko Zdrój	Skotniki Duże	1	11,0	4
225	Imielno	Dzierszyn	24	216,0	4
226	Imielno	Mierzwin	35	315,0	4
227	Nagłowice	Nowa Wieś	8	120,0	4
228	Wodzisław	Jeziorki	1	9,0	4
229	Wodzisław	Judasze	2	18,0	4
230	Słupia Jędrzejowska	Słupia	5	50,0	4
231	Oksa	Tyniec Wieś	18	162,0	4
232	Ruda Maleniecka	Kołoniec	10	120,0	4
233	Ruda Maleniecka	Machory	5	60,0	4
234	Słupia Konecka	Słupia	11	220,0	4
235	Słupia Konecka	Wólka	13	260,0	4
236	Słupia Konecka	Budzisław	8	80,0	4
237	Słupia Konecka	Rytlów	3	60,0	4
238	Słupia Konecka	Pilczyca	11	220,0	4
239	Słupia Konecka	Radwanów Wies	4	80,0	4
240	Słupia Konecka	Radwanów Kolonia	4	80,0	4
241	Słupia Konecka	Biały Ług	3	60,0	4
242	Słupia Konecka	Czerwona Wola	5	100,0	4
243	Słupia Konecka	Hucisko	3	60,0	4
244	Słupia Konecka	Skape	5	100,0	4
245	Słupia Konecka	Mnin	25	500,0	4
246	Słupia Konecka	Olszówka	3	60,0	4
247	Słupia Konecka	Zaostrow	7	140,0	4
248	Smyków	Cisownik	6	66,0	4
249	Smyków	Strażnica	5	55,0	4
250	Opatów	Gojców	10	100,0	4
251	Opatów	Jałowęsy	10	100,0	4
252	Opatów	Karwów	10	100,0	4
253	Opatów	Nikisiałka Mała	5	50,0	4
254	Opatów	Rosochy	10	100,0	4
255	Sadowie	Łężyce	18	282,6	4
256	Sadowie	Biskupice	7	109,9	4
257	Sadowie	Bukowiany	8	125,6	4
258	Sadowie	Michałów	8	125,6	4
259	Sadowie	Truskolasy	17	266,9	4
260	Sadowie	Czerwona Góra	18	282,6	4
261	Sadowie	Zwola	21	329,7	4
262	Michałów	Góry - Bujnowka	7	105,0	4
263	Pińczów	Bugaj	10	130,0	4

264	Pińczów	Młodzawy Małe	15	390,0	4
265	Obrazów	Świątniki	53	510,0	4
266	Obrazów	Bilcza	20	192,5	4
267	Rytwiany	Pacanówka	5	40,0	4
268	Staszów	Lanartowice	3	30,6	4
269	Staszów	Wólka Żabna	5	51,0	4
270	Staszów	Łaziska	9	91,8	4
271	Staszów	Łukawica	14	142,8	4
272	Staszów	Czajków	8	81,6	4
273	Staszów	Krzczonowice	2	20,4	4
274	Nowa Słupia	Skały	20	240,0	4
275	Nowa Słupia	Pokrzywianka	30	360,0	4
276	Nowa Słupia	Cząstków	40	480,0	4
277	Czarnocin	Kolosy	65	669,5	4
278	Dwikozy	Szczytniki	10	100,0	4
279	Dwikozy	Rzeczyca Mokra	10	100,0	4
280	Dwikozy	Stary Garbów	5	50,0	4
281	Dwikozy	Czermin	2	20,0	4
282	Dwikozy	Gałkowice	10	100,0	4
283	Dwikozy	Stare Kichary	2	20,0	4
284	Bejsce	Królewice	27	378,0	4
285	Bejsce	Sędziszowice	25	350,0	4
286	Nagłowice	Caców	10	150,0	3
287	Nagłowice	Zdanowice	10	72,0	3
288	Sędziszów	Podsadek	46	690,0	3
289	Wodzisław	Podlesie	1	9,0	3
290	Słupia Jędrzejowska	Wywła	30	300,0	3
291	Słupia Jędrzejowska	Stary Węgrzynów	20	200,0	3
292	Słupia Jędrzejowska	Raszków	10	100,0	3
293	Słupia Jędrzejowska	Wielkopole	10	100,0	3
294	Słupia Jędrzejowska	Jasieniec	10	100,0	3
295	Słupia Jędrzejowska	Sprowa	10	100,0	3
296	Słupia Jędrzejowska	Roźnica	10	100,0	3
297	Słupia Jędrzejowska	Sieńsko	10	100,0	3
298	Michałów	Końków	25	375,0	3
299	Rytwiany	Święcica	5	40,0	3
300	Moskorzew	Chebzie	8	104,0	3
301	Secemin	Ropocice	14	196,0	3
302	Czarnocin	Charzowice	3	30,9	3
303	Dwikozy	Winiarki	5	50,0	3
304	Dwikozy	Rzeczyca Sucha	2	20,0	3
305	Dwikozy	Nowe Kichary	5	50,0	3
306	Sędziszów	Przełaj Czepiecki	27	405,0	2
307	Sędziszów	Białowieża	45	675,0	2
308	Sędziszów	Krzelów-Czekaj	91	1 365,0	2
309	Słupia Jędrzejowska	Nowy Węgrzynów	10	100,0	2
	<b>Razem</b>	<b>X</b>	<b>3 424</b>	<b>38 470</b>	<b>X</b>

## Załącznik Nr 10 Zestawienie miejscowości z planowanymi zadaniami po 2013 r.

L.p.	Gmina	Miejscowość	Planowany efekt rzeczowy po 2013 r.	Koszt inwestycji po 2013 (tys. PLN)	Suma punktów wg kryteriów
1	Pacanów	Niegostawice	4	35,0	9
2	Busko Zdrój	Chotelek	3	33,0	8
3	Busko Zdrój	Nowy Folwark	3	33,0	8
4	Busko Zdrój	Janina	4	44,0	8
5	Busko Zdrój	Kameduły	1	11,0	8
6	Busko Zdrój	Kołaczkowice	7	77,0	8
7	Busko Zdrój	Kostki Duże	1	11,0	8
8	Busko Zdrój	Nowa Wieś	1	11,0	8
9	Busko Zdrój	Oleszki	1	11,0	8
10	Busko Zdrój	Palonki	3	33,0	8
11	Busko Zdrój	Słabkowice	1	11,0	8
12	Busko Zdrój	Szczaworyż	3	33,0	8
13	Busko Zdrój	Widuchowa	4	44,0	8
14	Busko Zdrój	Zwierzyniec	1	11,0	8
15	Mniów	Lisie Jamy	2	20,0	8
16	Kunów	Małe Jodło	30	210,0	8
17	Kunów	Prawęcín	40	280,0	8
18	Kunów	Biechów	20	140,0	8
19	Busko Zdrój	Biniątki	1	11,0	7
20	Busko Zdrój	Bilczów	2	22,0	7
21	Busko Zdrój	Bronina	2	22,0	7
22	Busko Zdrój	Budzyń	1	11,0	7
23	Busko Zdrój	Dobrowoda	5	55,0	7
24	Busko Zdrój	Galów	3	33,0	7
25	Busko Zdrój	Kotki	3	33,0	7
26	Busko Zdrój	Mikułowice	1	11,0	7
27	Busko Zdrój	Młyny	4	44,0	7
28	Busko Zdrój	Olganów	3	33,0	7
29	Busko Zdrój	Ruczynów	1	11,0	7
30	Busko Zdrój	Skorzów	1	11,0	7
31	Busko Zdrój	Służów	1	11,0	7
32	Busko Zdrój	Zerniki Górne	3	33,0	7
33	Gnojno	Zofiówka	1	8,4	7
34	Gnojno	Raczyce	5	24,5	7
35	Pacanów	Karsy Dolne	4	35,0	7
36	Pacanów	Karsy Duże	4	35,0	7
37	Pacanów	Karsy Małe	17	119,0	7
38	Pacanów	Kwasów	10	70,0	7
39	Pacanów	Zborówek	13	91,0	7
40	Pacanów	Zborówek Nowy	1	21,0	7
41	Pacanów	Wola Biechowska	3	42,0	7
42	Pacanów	Zołcza Ugory	2	42,0	7
43	Pacanów	Żabiec	6	84,0	7
44	Wodzisław	Krężoły	2	18,0	7
45	Wodzisław	Stara Olszówka	1	9,0	7
46	Mniów	Chyby	2	20,0	7
47	Mniów	Zaborowice	1	10,0	7
48	Mniów	Mokry Bór	3	15,0	7
49	Mniów	Wólka Kłucka	2	15,0	7
50	Mniów	Malmurzyn	3	30,0	7
51	Mniów	Pępace	3	15,0	7
52	Mirzec	Jagodne	1	10,0	7
53	Krasocin	Jakubów	2	114,2	7
54	Krasocin	Ostra Górka	1	31,8	7
55	Krasocin	Mieczyn	6	225,5	7
56	Łoniów	Kępa Nagnajewska	3	30,0	7
57	Łoniów	Królewice	4	40,0	7
58	Łoniów	Piaseczno	3	30,0	7
59	Łoniów	Przewłoka	5	50,0	7
60	Łoniów	Ruszczka-Kolonia	1	10,0	7
61	Łoniów	Wojcieszyce	4	40,0	7
62	Busko Zdrój	Elźbiecin	1	11,0	6

63	Busko Zdrój	Kostki Małe	3	33,0	6
64	Busko Zdrój	Las Winiarski	3	33,0	6
65	Busko Zdrój	Łagiewniki	3	33,0	6
66	Busko Zdrój	Podgaje	3	33,0	6
67	Gnojno	Jarząbki	3	35,0	6
68	Gnojno	Grabki Małe	4	21,0	6
69	Pacanów	Biskupice	2	28,0	6
70	Pacanów	Sroczków	35	260,0	6
71	Pacanów	Chrzanów	4	42,0	6
72	Pacanów	Biechów	4	70,0	6
73	Pacanów	Trzebica	15	140,0	6
74	Pacanów	Podwale	4	42,0	6
75	Pacanów	Oblekoń	15	525,0	6
76	Pacanów	Kępa Lubawska	3	70,0	6
77	Pacanów	Rataje Karskie	3	70,0	6
78	Pacanów	Kółko Żabieckie	3	70,0	6
79	Pacanów	Grabowica	6	84,0	6
80	Pacanów	Komorów	9	182,0	6
81	Solec Zdrój	Zagórzany	6	210,0	6
82	Solec Zdrój	Chinków	5	175,0	6
83	Solec Zdrój	Zagajów	5	175,0	6
84	Solec Zdrój	Ludwinów	8	280,0	6
85	Imielno	Karczunek	10	90,0	6
86	Wodzisław	Brzeście	2	18,0	6
87	Wodzisław	Dębiany	1	9,0	6
88	Wodzisław	Konary	2	18,0	6
89	Wodzisław	Zarzecze	1	9,0	6
90	Chmielnik	Borzykowa	5	150,0	6
91	Chmielnik	Celiny	10	200,0	6
92	Chmielnik	Sędziejowice	15	150,0	6
93	Mniów	Podchyby	3	15,0	6
94	Mniów	Pałęgi	3	30,0	6
95	Smyków	Muszczarz	3	33,0	6
96	Smyków	Kawęczyn	5	55,0	6
97	Stąporków	Modrzewina	4	56,0	6
98	Wojciechowice	Łukawka	30	300,0	6
99	Wojciechowice	Kaliszany	81	810,0	6
100	Wojciechowice	Koszyce	41	410,0	6
101	Wojciechowice	Mierzanowice	56	560,0	6
102	Działoszyce	Inne	37	665,0	6
103	Mirzec	Mirzec	8	80,0	6
104	Mirzec	Osiny	6	60,0	6
105	Mirzec	Gadka	15	150,0	6
106	Mirzec	Małyszyn	5	50,0	6
107	Mirzec	Tychów Nowy	10	100,0	6
108	Mirzec	Tychów Stary	9	90,0	6
109	Mirzec	Trębowiec	7	70,0	6
110	Mirzec	Ostrożanka	13	130,0	6
111	Mirzec	Krzewa	6	60,0	6
112	Rytwiany	Rytwiany	8	64,0	6
113	Krasocin	Karolinów	3	112,8	6
114	Krasocin	Stojewsko	3	95,2	6
115	Krasocin	Podlesko	1	31,8	6
116	Krasocin	Brygidów	3	95,2	6
117	Krasocin	Lipia Góra	2	87,8	6
118	Krasocin	Huta Stara	1	43,9	6
119	Krasocin	Porąbki	1	31,0	6
120	Krasocin	Rogalów	2	85,6	6
121	Włoszczowa	Jeżowice	1	4,5	6
122	Busko Zdrój	Baranów	2	22,0	5
123	Busko Zdrój	Owczary	1	11,0	5
124	Busko Zdrój	Radzanów	2	22,0	5
125	Busko Zdrój	Szaniec	3	33,0	5
126	Busko Zdrój	Zbludowice	1	11,0	5
127	Busko Zdrój	Zbrodzice	3	33,0	5
128	Gnojno	Wola Zofiowska	5	35,0	5
129	Pacanów	Rataje Słupskie	20	273,0	5

130	Solec Zdrój	Strażnik	7	245,0	5
131	Solec Zdrój	Kolonia Zagajów	7	245,0	5
132	Solec Zdrój	Piasek Mały	20	700,0	5
133	Imielno	Grudzyń	20	180,0	5
134	Imielno	Kawęczyn	12	108,0	5
135	Imielno	Opatkowice Cysterskie	5	45,0	5
136	Imielno	Opatkowice Pojałowskie	10	90,0	5
137	Nagłowice	Ślęcin	3	45,0	5
138	Wodzisław	Klemencice	3	27,0	5
139	Wodzisław	Nawarzyce	5	45,0	5
140	Wodzisław	Niegosławice	2	18,0	5
141	Wodzisław	Piotrkowice	5	45,0	5
142	Wodzisław	Przewody	2	18,0	5
143	Chmielnik	Jasień	10	100,0	5
144	Chmielnik	Lubania	12	120,0	5
145	Chmielnik	Ługi	10	100,0	5
146	Fałków	Papiernia	9	90,0	5
147	Fałków	Turowice	35	350,0	5
148	Fałków	Sułków	4	40,0	5
149	Fałków	Wąsosz	30	30,0	5
150	Fałków	Starzechowice-Sęp	55	550,0	5
151	Słupia Konecka	Ruda Pilczycka	11	220,0	5
152	Słupia Konecka	Czerwona Wola Kolonia	2	40,0	5
153	Słupia Konecka	Pijanów	4	80,0	5
154	Słupia Konecka	Piaski	2	20,0	5
155	Smyków	Adamów	26	286,0	5
156	Smyków	Kozów	33	363,0	5
157	Smyków	Królewiec	14	154,0	5
158	Smyków	Królewiec Poprzeczny	5	55,0	5
159	Smyków	Piaski Królewieckie	6	66,0	5
160	Smyków	Zastawie	3	33,0	5
161	Smyków	Matyniów	13	143,0	5
162	Smyków	Miedzierza	20	220,0	5
163	Smyków	Rozgół	5	55,0	5
164	Smyków	Świnków	9	99,0	5
165	Smyków	Pokoradz	4	44,0	5
166	Smyków	Przyłogi	26	286,0	5
167	Smyków	Salata	7	77,0	5
168	Smyków	Smyków	16	176,0	5
169	Smyków	Stanowiska	20	220,0	5
170	Smyków	Trawniki	8	88,0	5
171	Smyków	Wólka Smolana	9	99,0	5
172	Opatów	Brzezie	10	100,0	5
173	Opatów	Czerników Kar.	12	120,0	5
174	Opatów	Czerników Opa.	5	50,0	5
175	Opatów	Kobylany	5	50,0	5
176	Opatów	Marcinkowice	2	20,0	5
177	Opatów	Oficjałów	3	30,0	5
178	Opatów	Okalina Wieś	5	50,0	5
179	Opatów	Okalina Kolonia	4	40,0	5
180	Opatów	Tomaszów	4	40,0	5
181	Opatów	Wąworków	6	60,0	5
182	Klimontów	Nasławice	68	680,0	5
183	Skarżysko Kościelne	Kierz Niedźwiedzi	70	525,0	5
184	Łubnice	Budziska	70	728,0	5
185	Łubnice	Czarzyzna	36	374,4	5
186	Łubnice	Rejterówka	14	145,6	5
187	Łubnice	Zofiówka	21	218,4	5
188	Łubnice	Szczebrzusz	20	208,0	5
189	Łubnice	Zalesie	40	416,0	5
190	Łubnice	Gace Słupieckie	40	416,0	5
191	Łubnice	Słupiec	80	832,0	5
192	Łubnice	Orzelec Duży	26	270,4	5
193	Łubnice	Beszowa	26	270,4	5
194	Łubnice	Wilkowa	22	228,8	5
195	Krasocin	Wojciechów	2	207,8	5
196	Włoszczowa	Rząbiec	2	9,0	5

197	Włoszczowa	Wymysłów	1	4,5	5
198	Włoszczowa	Przygradów	1	4,5	5
199	Opatowiec	Ławy	8	96,0	5
200	Opatowiec	Chwalibogowice	5	60,0	5
201	Skalbmierz	Bełzów	38	120,0	5
202	Skalbmierz	Boszczynek	39	121,0	5
203	Skalbmierz	Bolowiec	26	81,0	5
204	Skalbmierz	Przybenice	49	155,0	5
205	Skalbmierz	Szczekarzów	33	105,0	5
206	Czarnocin	Będziaki	7	72,1	5
207	Czarnocin	Cieszkowy	22	226,6	5
208	Czarnocin	Czarnocin	30	309,0	5
209	Czarnocin	Mękarzowice	19	195,7	5
210	Czarnocin	Soboszów	9	92,7	5
211	Czarnocin	Stradów	21	216,3	5
212	Czarnocin	Zagaje Stradowskie	12	123,6	5
213	Dwikozy	Romanówka	3	30,0	5
214	Dwikozy	Góry Wyższe	10	100,0	5
215	Busko Zdrój	Gadawa	1	11,0	4
216	Busko Zdrój	Skotniki Duże	1	11,0	4
217	Imielno	Opatkowice Drewniane	25	225,0	4
218	Imielno	Opatkowice Murowane	43	387,0	4
219	Imielno	Zegartowice	22	198,0	4
220	Nagłowice	Nowa Wieś	9	135,0	4
221	Chmielnik	Holendry	9	90,0	4
222	Fałków	Budy-Szreniawa	30	300,0	4
223	Fałków	Smyków	30	300,0	4
224	Fałków	Gustawów	25	250,0	4
225	Fałków	Reczków	11	110,0	4
226	Fałków	Piąskowice	15	150,0	4
227	Fałków	Bulianów	8	80,0	4
228	Fałków	Rudzisko	15	150,0	4
229	Fałków	Sulborowice	30	300,0	4
230	Fałków	Zbójno	30	300,0	4
231	Fałków	Studzieniec	30	300,0	4
232	Fałków	Dąbrowa	4	40,0	4
233	Gowarczów	Bernów	2	20,0	4
234	Gowarczów	Kamienna Wola	6	60,0	4
235	Gowarczów	Korytków	8	80,0	4
236	Słupia Konecka	Słupia	11	220,0	4
237	Słupia Konecka	Wólka	13	260,0	4
238	Słupia Konecka	Budziśław	7	140,0	4
239	Słupia Konecka	Rytlów	3	60,0	4
240	Słupia Konecka	Pilczyca	11	220,0	4
241	Słupia Konecka	Radwanów Wies	4	80,0	4
242	Słupia Konecka	Radwanów Kolonia	4	80,0	4
243	Słupia Konecka	Biały Ług	3	60,0	4
244	Słupia Konecka	Czerwona Wola	5	100,0	4
245	Słupia Konecka	Hucisko	2	40,0	4
246	Słupia Konecka	Skąpe	5	100,0	4
247	Słupia Konecka	Mnin	20	400,0	4
248	Słupia Konecka	Olszówka	3	60,0	4
249	Słupia Konecka	Zaostrów	6	120,0	4
250	Smyków	Cisownik	5	55,0	4
251	Smyków	Strażnica	6	66,0	4
252	Opatów	Gojców	5	50,0	4
253	Opatów	Jagnin	8	80,0	4
254	Opatów	Jałowesy	10	100,0	4
255	Opatów	Karwów	8	80,0	4
256	Opatów	Kobylanki	5	50,0	4
257	Opatów	Kochów	15	150,0	4
258	Opatów	Kornacice	12	120,0	4
259	Opatów	Nikisiałka Mała	10	100,0	4
260	Opatów	Podole	10	100,0	4
261	Opatów	Rosochy	4	40,0	4
262	Opatów	Strzyżowice	30	300,0	4
263	Opatów	Tudorów	10	100,0	4

264	Klimontów	Nawodzice	145	1 450,0	4
265	Łubnice	Grabowa	29	301,6	4
266	Rytwiany	Podborek	5	40,0	4
267	Rytwiany	Sichów Duży	20	160,0	4
268	Rytwiany	Strzegomek	15	120,0	4
269	Rytwiany	Ruda	15	120,0	4
270	Staszów	Lanartowice	3	30,6	4
271	Staszów	Wólka Żabna	3	30,6	4
272	Staszów	Łukawica	10	102,0	4
273	Staszów	Czajków	3	30,6	4
274	Opatowiec	Charbinowice	2	24,0	4
275	Opatowiec	Kocina	4	48,0	4
276	Nowa Słupia	Cząstków	30	360,0	4
277	Czarnocin	Bieglów	3	30,9	4
278	Czarnocin	Ciuślice	2	20,6	4
279	Czarnocin	Dębiany	29	298,7	4
280	Czarnocin	Kolosy	40	412,0	4
281	Czarnocin	Koryto	15	154,5	4
282	Czarnocin	Krzyż	23	236,9	4
283	Czarnocin	Mikołajów	1	10,3	4
284	Czarnocin	Miławyce	6	61,8	4
285	Czarnocin	Opatkowiczki	8	82,4	4
286	Czarnocin	Sokolina	40	412,0	4
287	Czarnocin	Stropieszyn	6	61,8	4
288	Czarnocin	Swoszowice	23	236,9	4
289	Czarnocin	Zagajów	14	144,2	4
290	Dwikozy	Szczytniki	5	50,0	4
291	Dwikozy	Rzeczycza Mokra	5	50,0	4
292	Dwikozy	Czermin	5	50,0	4
293	Dwikozy	Gańkowice	5	50,0	4
294	Dwikozy	Stare Kichary	2	20,0	4
295	Imielno	Rajchotka	4	36,0	3
296	Nagłowice	Zdanowice	10	72,0	3
297	Fałków	Stanisławów	15	150,0	3
298	Gowarczów	Brzeźnica	23	230,0	3
299	Gowarczów	Kurzacze	35	350,0	3
300	Gowarczów	Borowiec	4	40,0	3
301	Gowarczów	Kupimierz	3	30,0	3
302	Gowarczów	Skrzyszów	2	20,0	3
303	Gowarczów	Gowarczów	6	60,0	3
304	Opatów	Lipowa	6	60,0	3
305	Opatów	Zochcinek	5	50,0	3
306	Rytwiany	Święcica	5	40,0	3
307	Rytwiany	Sichów Mały	20	160,0	3
308	Rytwiany	Tuklęcz, Gaj	15	120,0	3
309	Rytwiany	Strzegom	15	120,0	3
310	Rytwiany	Sydzyna	10	80,0	3
311	Moskorzew	Chebzie	5	65,0	3
312	Czarnocin	Charzowice	12	123,6	3
313	Czarnocin	Michałowice	7	72,1	3
314	Dwikozy	Winiarki	5	50,0	3
315	Dwikozy	Rzeczycza Sucha	3	30,0	3
316	Dwikozy	Nowe Kichary	5	50,0	3
317	Imielno	Wygoda	26	234,0	2
318	Sędziszów	Wojciechowice	36	540,0	2
319	Fałków	Rudka	3	30,0	2
	<b>Razem</b>	<b>X</b>	<b>3 690</b>	<b>39 815,1</b>	<b>X</b>