

Protokół Nr 251/06
z posiedzenia Zarządu Województwa Świętokrzyskiego
odbytego w dniu 7 czerwca 2006 roku.

Posiedzenie Zarządu otworzył i obradom przewodniczył P.Franciszek Wołodźko, Marszałek Województwa.

W posiedzeniu Zarządu uczestniczyli członkowie Zarządu /nieobecni P.T.Jóźwik członek Zarządu i P. J. Kowalczyk członek Zarządu- nieobecność usprawiedliwiona/ Skarbnik Województwa oraz osoby zaproszone, zgodnie z załączoną listą obecności /Zał. Nr 1/.

Przewodniczący obrad stwierdził, że Zarząd jest prawomocny do podejmowania uchwał.

Przyjęto następujący porządek obrad:

- 1. przyjęcie „Wojewódzkiego Programu Profilaktyki i Rozwiązywania Problemów Alkoholowych na lata 2006 – 2013” w wersji poprawionej po konsultacjach społecznych,**
- 2. podjęcie uchwały w sprawie zatwierdzenia sprawozdania finansowego za 2005 r. Wojewódzkiego Ośrodka Medycyny Pracy,**
- 3. podjęcie uchwały w sprawie zatwierdzenia sprawozdania finansowego za 2005 r. Wojewódzkiego Specjalistycznego Szpitala Dziecięcego,**
- 4. przyjęcie informacji o kontroli przeprowadzonej w Wojewódzkim Specjalistycznym Szpitalu Dziecięcym w Kielcach w dniach 26-27 kwietnia br.,**
- 5. zaakceptowanie planu rzeczowo – finansowego realizacji w 2006r. zadań z zakresu administracji rządowej, dotyczących geologii, finansowanych z budżetu województwa, dział: 710 działalność usługowa, rozdz.: 71005 prace geologiczne (nie inwestycyjne),**
- 6. przyjęcie projektu uchwały Sejmiku w sprawie objęcia dodatkowych udziałów w Spółce „Lotnisko Kielce” Spółka z o. o. z siedzibą w Masłowie,**
- 7. wyrażenie zgody na wniosek Starosty Kazimierskiego o przekazanie, w drodze darowizny, na rzecz Powiatu Kazimierskiego części nieruchomości położonej w Kazimierzy Wielkiej przy ul. Kościuszki o pow. Ok. 0,0700ha, stanowiącej własność Województwa Świętokrzyskiego,**
- 8. podjęcie /3/ uchwał w sprawie wydania zezwolenia na badawczy odlów ryb,**
- 9. przyjęcie informacji o projektach realizowanych w ramach ZPORR na lata 2004-2006 w sektorze kultury- zaawansowanie prac oraz wykorzystanie środków,**
- 10. przyjęcie projektu uchwały Sejmiku w sprawie zbycia w trybie poza publicznym 6000 akcji Świętokrzyskiej Agencji Rozwoju Regionalnego S.A,**
- 11. zaakceptowanie proponowanych form zabezpieczeń do Działania 3.4 Mikroprzedsiębiorstwa**

12. podjęcie/3/ uchwał w sprawie zmian w budżecie województwa na 2006 rok,

13. podjęcie uchwały w sprawie zmian w planie wydatków budżetu województwa na 2006 rok,

14. przyjęcie projektu uchwały Sejmiku w sprawie zmian w budżecie województwa na 2006 rok.

Zarząd jednogłośnie przyjął porządek obrad.

Ad.1

W tej części posiedzenia Zarządu /pkt.1-4/ uczestniczył P.W. Żelezik Dyrektor Dep. Zdrowia i Polityki Społecznej.

Przyjęcie „Wojewódzkiego Programu Profilaktyki i Rozwiązywania Problemów Alkoholowych na lata 2006 – 2013” w wersji poprawionej po konsultacjach społecznych, członkowie Zarządu otrzymali na piśmie /zał. Nr 2/

Po dyskusji Zarząd przyjął ww. program.

Ad.2

W tej części posiedzenia Zarządu /pkt. 2/ uczestniczyła P.A. Mikołajczyk Dyrektor WOMP.

Projekt uchwały w sprawie zatwierdzenia sprawozdania finansowego za 2005 r. Wojewódzkiego Ośrodka Medycyny Pracy, członkowie Zarządu otrzymali na piśmie /zał. Nr 3/

Po dyskusji Zarząd zatwierdził sprawozdanie finansowe kończące rok zyskiem w kwocie 114.102,99 zł z przeznaczeniem w całości na powiększenie kapitału zapasowego.

Zarząd jednogłośnie podjął uchwałę Nr 1529/06 w tej sprawie.

Ad.3

W tej części posiedzenia Zarządu /pkt.3/ uczestniczył P. W. Wielgus Dyrektor Wojewódzkiego Specjalistycznego Szpitala Dziecięcego.

Projekt uchwały w sprawie zatwierdzenia sprawozdania finansowego za 2005 r. Wojewódzkiego Specjalistycznego Szpitala Dziecięcego, członkowie Zarządu otrzymali na piśmie /zał. Nr 4/

Po dyskusji Zarząd zatwierdził sprawozdanie finansowe kończące rok stratą w kwocie 650.770,06 zł i z godnie z uchwałą nr 3/2006 Rady Społecznej Szpitala zostanie pokryta w wysokości 77.276,51zł z funduszu zakładowego a w pozostałej kwocie 573.493,55zł z dochodów w latach następnych.

Zarząd jednogłośnie podjął uchwałę Nr 1530/06 w tej sprawie.

Ad.4

Przyjęcie informacji o kontroli przeprowadzonej w Wojewódzkim Specjalistycznym Szpitalu Dziecięcym w Kielcach w dniach 26-27 kwietnia br., członkowie Zarządu otrzymali na piśmie /zał. Nr 5/

Zarząd przyjął do wiadomości ww. informację.

Ad.5

W tej części posiedzenia Zarządu /pkt.5/ uczestniczył P. J. Lis Dyrektor Dep. Ochrony Środowiska.

Zaakceptowanie planu rzeczowo – finansowego realizacji w 2006r. zadań z zakresu administracji rządowej, dotyczących geologii, finansowanych z budżetu województwa, dział: 710 działalność usługowa, rozdz.: 71005 prace geologiczne (nie inwestycyjne), członkowie Zarządu otrzymali na piśmie /zał. Nr 6/

Po dyskusji Zarząd zaakceptował plan rzeczowo-finansowy.

Ad.6

W tej części posiedzenia Zarządu /pkt.6/ uczestniczył P. W. Młynarczyk Dyrektor Dep. Infrastruktury

Przyjęcie projektu uchwały Sejmiku w sprawie objęcia dodatkowych udziałów w Spółce „Lotnisko Kielce” Spółka z o. o. z siedzibą w Masłowie, członkowie Zarządu otrzymali na piśmie /zał. Nr 7/

Zarząd przyjął projekt uchwały Sejmiku wraz z włączeniem do najbliższej tematyki sesji Sejmiku.

Ad.7

W tej części posiedzenia Zarządu /pkt.7/ uczestniczył P.R. Dziejczyk Dyrektor Dep. ROW, MiG

Wyrażenie zgody na wniosek Starosty Kazimierskiego o przekazanie, w drodze darowizny, na rzecz Powiatu Kazimierskiego części nieruchomości położonej w Kazimierzy Wielkiej przy ul. Kościuszki o pow. ok. 0,0700ha, stanowiącej własność Województwa Świętokrzyskiego, członkowie Zarządu otrzymali na piśmie /zał. Nr 8/

Po dyskusji Zarząd zaakceptował wniosek ale zgodnie ze spełnieniem określonych warunków przez Świętokrzyskie Centrum Ratownictwa Medycznego i Transportu Sanitarnego w Kielcach.

Ad.8

W tej części posiedzenia Zarządu /pkt.8/ uczestniczył P.J. Śledziński Z-ca Dyrektora Dep. ROW, MiG.

Projekty /3/ uchwał w sprawie wydania zezwolenia na badaczy odłów ryb, członkowie Zarządu otrzymali na piśmie /zał. Nr 9/

Po dyskusji Zarząd wydał zezwolenie na odłów ryb do celów badawczych przy użyciu atestowanego agregatu prądotwórczego oraz sieci o zróżnicowanej wielkości oka i jednogłównie podjął uchwały od Nr 1531/06 do Nr 1533/06 w tych sprawach.

Ad.9

Przyjęcie informacji o projektach realizowanych w ramach ZPORR na lata 2004-2006 w sektorze kultury- zaawansowanie prac oraz wykorzystanie środków, członkowie Zarządu otrzymali na piśmie /zał. Nr 10/

Zarząd przyjął do wiadomości ww. informację.

Ad.10

W tej części posiedzenia Zarządu /pkt.10-11/ uczestniczyła P. E. Kapel-Śniowska Z-ca Dyrektora Dep. RRIWzZ.

Przyjęcie projektu uchwały Sejmiku w sprawie zbycia w trybie poza publicznym 6000akcji Świętokrzyskiej Agencji Rozwoju Regionalnego S.A, członkowie Zarządu otrzymali na piśmie /zał. Nr 11/

Po dyskusji Zarząd przyjął projekt uchwały Sejmiku wraz z włączeniem do najbliższej tematyki sesji Sejmiku.

Ad.11

Zaakceptowanie proponowanych form zabezpieczeń do Działania 3.4 Mikroprzedsiębiorstwa, członkowie Zarządu otrzymali na piśmie /zał. Nr 12/

Po dyskusji Zarząd zaakceptował proponowane formy zabezpieczeń.

Ad.12

Projekty /3/ uchwał w sprawie zmian w budżecie województwa na 2006 rok, członkowie Zarządu otrzymali na piśmie /zał. Nr 13/

Zmiana wynika ze zwiększenia się planu wydatków budżetu województwa na 2006 rok o kwotę 140.000 zł., w dziale 853 – Pozostałe zadania w zakresie polityki społecznej, rozdziale 85332 – Wojewódzkie urzędy pracy z przeznaczeniem na realizację zadań w zakresie służby zastępczej w 2006 roku, określonych w art. 4, ust.1 ustawy z 28 listopada 2003r. o służbie zastępczej (Dz.U. Nr 223, poz. 2217 z późn. zm.).

Druga zmiana wynika z przeniesienia wydatków między paragrafami w ramach działu 600 – Transport i łączność i rozdziału 60003 - Krajowe pasażerskie przewozy autobusowe na kwotę 10.879.960 zł.,

Powyższe zmiany wynikają z pisma Ministra Finansów w sprawie dopłat do ustawowych ulg dla przewoźników wykonujących krajowe autobusowe przewozy pasażerskie.

Trzecia zmiana wynika ze zwiększenia się planu wydatków budżetu województwa na 2006 rok o kwotę 82.136 zł., z tego w dziale 010 – Rolnictwo i łowiectwo, rozdziale 01036 – Restrukturyzacja i modernizacja sektora żywnościowego oraz rozwój obszarów wiejskich z przeznaczeniem na współfinansowanie Priorytetu 3 Pomoc Techniczna w ramach działań: 2.2 „Scalanie gruntów”, 2.3 „Odnowa wsi oraz zachowanie i ochrona dziedzictwa kulturowego” i 2.5 „Gospodarowanie rolniczymi zasobami wodnymi” Sektorowego Programu Operacyjnego „Restrukturyzacja i modernizacja sektora żywnościowego oraz rozwój obszarów wiejskich 2004-2006”, dla jednostki realizującej tj. Urzędu Marszałkowskiego Województwa Świętokrzyskiego.

Zarząd jednogłośnie podjął uchwałę Nr 1534/06, Nr 1536/06 i Nr 1537/06 w tych sprawach.

Ad.13

Projekt uchwały w sprawie zmian w planie wydatków budżetu województwa na 2006 rok, członkowie Zarządu otrzymali na piśmie /zał. Nr 14/

Zmiana wynika ze zwiększenia się planu wydatków budżetu województwa na 2006 rok o kwotę 17.495 zł w dziale 010 – Rolnictwo i łowiectwo 17.495 zł., rozdziale 01036 – Restrukturyzacja i modernizacja sektora żywnościowego oraz rozwój obszarów wiejskich z tego:

§ 4308 – zakup usług pozostałych o kwotę 13.121 zł.,
z przeznaczeniem na prefinansowanie Projektu: „Działania informacyjne i promocja Programu (działań wdrażanych przez Urząd Marszałkowski) na terenie województwa świętokrzyskiego w roku 2005)”,

§ 4309 - zakup usług pozostałych o kwotę 4.374 zł.,
z przeznaczeniem na współfinansowanie Projektu: „Działania informacyjne i promocja Programu (działań wdrażanych przez Urząd Marszałkowski) na terenie województwa świętokrzyskiego w roku 2005.

Zarząd jednogłośnie podjął uchwałę Nr 1535/06 w tej sprawie.

Ad.14

Projekt uchwały Sejmiku w sprawie zmian w budżecie województwa na 2006 rok, członkowie Zarządu otrzymali na piśmie /zał. Nr 15/

Zmiana wynika ze zwiększenia się planu wydatków budżetu województwa na 2006 rok o łączną kwotę 776.735,11 zł., w dziale 150 - Przetwórstwo przemysłowe rozdział 15011 - Rozwój przedsiębiorczości § 6238 - dotacje celowe z budżetu na finansowanie lub dofinansowanie kosztów realizacji inwestycji i zakupów inwestycyjnych jednostek niezaliczanych do sektora finansów publicznych z przeznaczeniem na realizację Działania 3.4 „Mikroprzedsiębiorstwa”, w ramach Priorytetu III – Rozwój lokalny Zintegrowanego Programu Operacyjnego Rozwoju Regionalnego.

Druga zmiana wynika ze zwiększenia się planu wydatków budżetu województwa na 2006 rok o kwotę 440.000 zł., w działach :

- 600 – Transport i łączność, rozdział 60095 – Pozostała działalność 240.000 zł.,
§ 6010 - wydatki na zakup i objęcie akcji, wniesienie wkładów do spółek prawa handlowego oraz na fundusz statutowy banków państwowych i innych instytucji finansowych z przeznaczeniem na objęcie przez samorząd województwa dodatkowych udziałów w spółce „Lotnisko Kielce” spółka z o.o. z siedzibą w Masłowie w związku z wystąpieniem ze spółki Miasta Kielce,
- 750 – Administracja publiczna 200.000 zł.,
rozdział 75095 – Pozostała działalność
§ 6010 – wydatki na zakup i objęcie akcji, wniesienie wkładów do spółek prawa handlowego oraz na fundusz statutowy banków państwowych i innych instytucji finansowych z przeznaczeniem na objęcie przez samorząd województwa udziałów w Świętokrzyskim Centrum Innowacji i Transferu Technologii Sp. z o.o. w Kielcach od jednego ze Wspólników Spółki - Miasta Kielce,

Zarząd przyjął projekty uchwał Sejmiku wraz z włączeniem do najbliższej tematyki sesji Sejmiku.

Na tym zakończono posiedzenie Zarządu.

Protokołowała:

Edyta Iwańska

Przewodniczący obrad:

Franciszek Wołodźko

Wicemarszałek Województwa
Józef Kwiecień

Członkowie Zarządu:

1. Marek Gos -

LISTA OBECNOŚCI
CZŁONKÓW ZARZĄDU WOJEWÓDZTWA ŚWIĘTOKRZYSKIEGO
oraz osób zaproszonych
uczestniczących w posiedzeniu Zarządu w dniu 7 czerwca 2006 r.

Lp.	Imię i Nazwisko	Funkcja	Podpis
1.	Franciszek Wołodźko	Marszałek Województwa	
2.	Józef Kwiecień	Wicemarszałek	
3.	Marek Gos	Członek Zarządu	
4.	Tadeusz Jóźwik	Członek Zarządu	
5.	Jacek Kowalczyk	Członek Zarządu	
6.	Zdzisław Wojciechowski	Skarbnik Województwa	
7.	Krzysztof Adamczyk	Dyrektor Biura Zarządu, Informatyki i Informacji	
8.	Jolanta Grochal	Rzecznik prasowy	
9.	Ewa Kokowska	Koordynator Zespołu Radców Prawnych	
10.	Wojciech Żeleźnik	Dyrektor Departamentu Zdrowia i Polityki Społecznej	
11.	Ewa Kapel-Śniowska	Z-ca Dyrektora Departamentu RRIWzZ	
12.	Wiesław Młynarczyk	Dyrektor Dep. Infrastruktury	
13.	Jan Lis	Dyrektor Dep. Ochrony Środowiska	
14.	Anna Mikołajczyk	Dyrektor WOMP	
15.	Włodzimierz Wielgus	Dyr. Wojewódzkiego Specjalistycznego Szpitala Dziecięcego	
16.	Janusz Śledziński	Z-ca Dyrektora Dep. ROW, MiG	
20.	Roman Dziedziec	Dyrektor Dep. ROW, MiG	
21.	Jerzy Strzelec	Dyrektor Dep. RRIWzZ	
22.			

Wniosek
do Zarządu Województwa Świętokrzyskiego
z dnia 29.05.2006 r.

Sprawa:

Przyjęcie „Wojewódzkiego Programu Profilaktyki i Rozwiązywania Problemów Alkoholowych na lata 2006 – 2013” w wersji poprawionej po konsultacjach społecznych.

I. Opis stanu faktycznego:

W dniu 15.03.2006 r. na posiedzeniu Zarządu Województwa Świętokrzyskiego został przyjęty projekt „Wojewódzkiego Programu Profilaktyki i Rozwiązywania Problemów Alkoholowych na lata 2006 – 2013”. W miesiącu marcu i kwietniu br. odbyły się konsultacje z organizacjami pozarządowymi oraz placówkami ochrony zdrowia realizującymi zadania w zakresie przeciwdziałania alkoholizmowi.

W wyniku przeprowadzonych konsultacji propozycje podmiotów konsultujących, uznane za zasadne, zostały wprowadzone do projektu programu, który w wersji ostatecznej jest przedkładany do akceptacji..

II. Podstawa prawna :

- 1.Art. 18 pkt 2, art. 14 ust.1, pkt 2 i 4, art.41. ust.2, pkt.4 ustawy z dnia 5 czerwca 1998 r. o samorządzie województwa (Dz. U. z 2001 r., Nr 142, poz. 1590z późn. zm.);
- 2.Art. 4 ustawy z dnia 26 października 1982 r. o wychowaniu w trzeźwości i przeciwdziałaniu alkoholizmowi /Dz. U. z 2002 r. nr 147, poz. 1231 z późn. zmianami/.
3. Uchwała nr XIV/225/2000 Sejmiku Województwa Świętokrzyskiego z dnia 30 czerwca 2000 r. w sprawie uchwalenia Strategii Rozwoju Województwa Świętokrzyskiego.

III. Propozycja załatwienia:

Proponuje się przyjęcie „Wojewódzkiego Programu Profilaktyki i Rozwiązywania Problemów Alkoholowych na lata 2006 – 2013”.

Sporządziła : Bożena Szymczyk

Akceptuje:

1. Dyrektor Departamentu Zdrowia i Polityki Społecznej
- 2.Członek Zarządu Województwa
3. Radca Prawny



**Urząd Marszałkowski Województwa
Świętokrzyskiego**

Departament Zdrowia i Polityki Społecznej

**WOJEWÓDZKI PROGRAM
PROFILAKTYKI I ROZWIĄZYWANIA
PROBLEMÓW ALKOHOLOWYCH
NA LATA 2006 – 2013**



Kielce, maj 2006 rok

**Opracowanie:
Bożena Szymczyk
Oddział Polityki Zdrowotnej i Społecznej**

Spis treści

1. Wprowadzenie.....	5
1.1 Podstawy prawne formułowania programu.....	6
1.2 Podstawy programowe. Wojewódzki Program Profilaktyki i Rozwiązywania Problemów Alkoholowych na lata 2006 – 2010.....	7
2. Przedmiot Programu.....	7
2.1 Zarys diagnozy problemu alkoholowego.....	8
2.2 Charakterystyka problemów alkoholowych w Województwie Świętokrzyskim.....	12
2.3 Wzorce konsumpcji alkoholu w Województwie Świętokrzyskim na podstawie raportu z badań ankietowych zrealizowanych w listopadzie i grudniu 2005r.....	17
2.3.1 Charakterystyka spożycia alkoholu w Województwie Świętokrzyskim	19
2.3.2 Problemy społeczne związane ze spożywaniem alkoholu.....	21
2.3.3 Picie alkoholu w pracy.....	23
2.3.4 Inicjacja alkoholowa.....	24
2.3.5 Sprzedaż alkoholu nieletnim.....	26
2.3.6 Problemy z alkoholem w rodzinie.....	27
2.3.7 Picie alkoholu przez kobiety w ciąży.....	29
3. Lecznictwo odwykowe w Województwie Świętokrzyskim – perspektywy.....	30
4. Problemy alkoholowe a profilaktyka.....	32
5. Współdziałanie w zakresie rozwiązywania problemów alkoholowych.....	33
5.1. Samorządy lokalne.....	33
5.2 Organizacje pozarządowe.....	34
5.3 Lecznictwo odwykowe.....	35
5.4 Rozwój edukacji publicznej i szkolenia dla przedstawicieli różnych zawodów w zakresie problemów alkoholowych.....	36
5.5 Wspieranie rozwoju systemu przeciwdziałania przemocy w rodzinach alkoholo- wych we współpracy z policją, pomocą społeczną, placówkami lecznictwa odwyko- wego, PCPR oraz gminnymi komisjami rozwiązywania problemów alkoholo- wych.....	37
6. Zasady wspierania programu i współpracy z instytucjami wskazanymi jako realizatorzy programu.....	37
7. Analiza SWOT.....	39
8. Źródła finansowania.....	40
9. Podstawy prawne mające zastosowanie przy udzielaniu dotacji na projekty	

operacyjne oraz kontroli wydatkowania środków publicznych przysłanych z tych dotacji.....	43
10. Cel główny i cele pośrednie Wojewódzkiego Programu Profilaktyki i Rozwiązywania Problemów Alkoholowych na lata 2006 – 2013.....	43
11. Tabelaiczna prezentacja programu.....	45
12. Monitoring i ewaluacja.....	60
13. ZAKOŃCZENIE.....	61
Spis tabel.....	62
Spis wykresów.....	63

WOJEWÓDZKI PROGRAM PROFILAKTYKI I ROZWIĄZYWANIA PROBLEMÓW AKOHOLOWYCH NA LATA 2006 – 2013

1. Wprowadzenie

Podstawą prawną działań związanych z rozwiązywaniem problemów alkoholowych jest *Ustawa o wychowaniu w trzeźwości i przeciwdziałaniu alkoholizmowi z dnia 26 października 1982*. Zgodnie z treścią tej ustawy istnieją dwie podstawowe formy planowania, organizowania i finansowania działań związanych z rozwiązywaniem problemów alkoholowych w Polsce.

Pierwsza to działania administracji szczebla centralnego i wojewódzkiego ujęte w formie Narodowego Programu Profilaktyki Rozwiązywania Problemów Alkoholowych, druga to działania samorządów gminnych ujmowane w formie Gminnych Programów Profilaktyki i Rozwiązywania Problemów Alkoholowych. Przeprowadzona w latach 1996/97, z inicjatywy Państwowej Agencji Rozwiązywania Problemów Alkoholowych decentralizacja systemu rozwiązywania problemów alkoholowych przekazała gminom podstawowe zadania wynikające z ustawy oraz przeważającą większość środków finansowych na realizację tych zadań.

Do końca roku 1998 całość zadań Narodowego Programu realizowana była przez administrację rządową szczebla centralnego i wojewódzkiego. Z chwilą wejścia w życie ustawy o reformie administracji państwowej, wynikające z ustawy zadania wojewodów zostały przekazane do samorządów województw. Rok 1999 był pierwszym rokiem realizowania zadań Narodowego Programu na szczeblu wojewódzkim przez Zarządy Województw.

Rada Ministrów zatwierdzając założenia programu stwierdziła, że w celu lepszej realizacji ustawy o wychowaniu w trzeźwości i przeciwdziałaniu alkoholizmowi, konieczne jest m.in.:

- w dziedzinie życia gospodarczego przyjęcie zasady, że alkohol jest specyficznym i odmiennym od innych produktów towarem. Wymaga więc specyficznych regulacji prawno-administracyjnych oraz finansowych, umożliwiających nieco wyższy stopień kontroli niż ta, która obowiązuje w systemie wolnorynkowym wobec innych produktów.

- w dziedzinie życia społeczno-politycznego przyznanie priorytetu dla działań i decyzji służących profilaktyce i rozwiązywaniu problemów alkoholowych, objętych zakresem odpowie-

działności resortów zdrowia, edukacji, pracy i polityki społecznej, sprawiedliwości, obrony narodowej, spraw wewnętrznych oraz samorządów województw i gmin.

Zapewnienie systematycznego finansowania Programu w ramach wyodrębnionych pozycji budżetowych resortu zdrowia i innych resortów oraz urzędów marszałkowskich a także w ramach środków pozabudżetowych gromadzonych przez samorzady gminne z opłat za korzystanie z zezwoleń na sprzedaż alkoholu.

Usprawnienie działalności jednostek państwowych, stowarzyszeń i fundacji realizujących programy profilaktyki i rozwiązywania problemów alkoholowych.

Zwiększenie skuteczności systemu kontroli państwa nad produkcją i rynkiem wyrobów alkoholowych.

Przy opracowaniu planu działalności na lata kolejne powyższe założenia należy uznać za nadal aktualne. Podstawowymi celami programu jest zapobieganie powstawaniu nowych problemów alkoholowych, zmniejszenie rozmiarów tych, które aktualnie występują oraz zwiększenie zasobów niezbędnych do radzenia sobie z już istniejącymi problemami.

1.1. Podstawy prawne formułowania programu:

Ustawa z dnia 5 czerwca 1998 r. o samorządzie województwa (Dz. U. z 2001 r. Nr 142, poz. 1590 z późn. zm.).

Ustawa z dnia 26 października 1982 r. o wychowaniu w trzeźwości i przeciwdziałaniu alkoholizmowi (Dz. U. z 2002 r. Nr 147, poz. 1231 z późn. zm.).

Ustawa z dnia 29 listopada 1990 r. o pomocy społecznej (Dz. U. z 1998 r. Nr 64, poz. 414 z późn. zm.).

Ustawa z dnia 19 sierpnia 1994 r. o ochronie zdrowia psychicznego (Dz. U. z 1994 r., nr 111, poz. 535 z późn. zm.).

Ustawa z dnia 7 września 1991 r. o systemie oświaty (Dz. U. z 1996 r. nr 67, poz. 329, z późn. zm.).

Ustawa o zakładach opieki zdrowotnej z dnia 30.08.1991 (Dz.U. Nr 91, poz. 408 z późn. zm.).

Ustawa z dnia 14 grudnia 1994 r. o zatrudnieniu i przeciwdziałaniu bezrobociu (Dz. U. z 2001 r. Nr 6, poz. 56 z późn. zm.).

Ustawa o powszechnym ubezpieczeniu w Narodowym Funduszu Zdrowia z dnia 23 styczeń 2003 r.(Dz. U. Nr 45, poz 191).

Rozporządzenie Ministra Zdrowia z dnia 31 grudnia 1999 r. w sprawie organizacji, kwalifikacji personelu, zasad funkcjonowania i rodzajów leczenia odwykowego oraz udziału innych zakładów opieki zdrowotnej w sprawowaniu opieki nad osobami uzależnionymi od alkoholu (Dz. U. Nr 3, poz. 44).

Ustawa z dnia 24 kwietnia 2003 roku o działalności pożytku publicznego i wolontariacie (Dz.U. z 2003 r. , Nr 96, poz.873 z późn. zm.).

Ustawa z dnia 13 czerwca 2003 roku o zatrudnieniu socjalnym (Dz.U. z 2003 r. nr 122, poz.1143).

1.2. Podstawy programowe Wojewódzkiego Programu Profilaktyki i Rozwiązywania Problemów Alkoholowych na lata 2006 - 2013:

1. Strategia Rozwoju Województwa Świętokrzyskiego
2. Wstępny ramowy projekt Narodowego Programu Zdrowia na lata 2006 - 2015.
3. Narodowy Program Profilaktyki i Rozwiązywania Problemów Alkoholowych na lata 2000 – 2005 i oraz projekt na lata 2006 - 2010
4. Polska Deklaracja w Sprawie Młodzieży i Alkoholu.
5. Polska Deklaracja w Sprawie Przeciwdziałania Przemocy w Rodzinie.
6. Europejski Plan Działań Dotyczących Alkoholu na lata 2000 – 2005.

7. Europejska Deklaracja w Sprawie Alkoholu.
8. Deklaracja w Sprawie Młodzieży i Alkoholu.
9. Narodowa Strategia Integracji Społecznej dla Polski
10. Sektorowy Program Operacyjny – Rozwój Zasobów Ludzkich
11. Zintegrowany Program Operacyjny Rozwoju Regionalnego
12. Strategia Polityki Społecznej 2007 - 2013

2. Przedmiot Programu:

Wojewódzki Program Profilaktyki i Rozwiązywania Problemów Alkoholowych na lata 2006 – 2013 stanowi integralną część Strategii Rozwoju Województwa w części dotyczącej zasobów ludzkich i bezpieczeństwa społecznego, a w ślad za tym Wojewódzkiej Strategii Rozwiązywania Problemów Społecznych na lata 2002 – 2006, jako komponent Kompleksowego Programu Pomocy Osobom i Rodzinom Dysfunkcyjnym.

Struktura i zakres merytoryczny Programu są pochodną szczegółowych zadań z aktualnych regulacji ustawowych. Program stanowi też kontynuację pierwotnych zapisów, postulowanych przez Narodowy Program Profilaktyki i Rozwiązywania Problemów Alkoholowych na lata 2000 – 2005 oraz projektu przedmiotowego programu na lata 2006 – 2010.

W programie podejmuje się następującą problematykę:

1. Ograniczenie szkód zdrowotnych i społecznych nadużywających alkoholu osób dorosłych
2. Ograniczenie szkód zdrowotnych i społecznych występujących u nadużywającej alkoholu młodzieży
3. Przeciwdziałanie zjawiskom przemocy domowej i innych szkodom w rodzinach z problemem alkoholowym
4. Przeciwdziałanie alkoholowej dezorganizacji w środowisku pracy
5. Ograniczenie zjawisk łamania prawa związanego z handlem napojami alkoholowymi.

Podstawowe cele i zadania przedmiotowego programu są spójne z założeniami Narodowego Programu Zdrowia na lata 2006 – 2015, gdzie jako Cel operacyjny 6 wymienia się „Zmniejszenie i zmiana struktury spożycia alkoholu oraz zmniejszenie szkód zdrowotnych spowodowanych alkoholem”. W dokumencie tym wskazuje się na konieczność reorientacji polityki wobec alkoholu i zmiany jej priorytetów. Wg. NPZ 2006 – 2015, należy dążyć do zmniejszenia konsumpcji rzeczywistej do 6 litrów do roku 2015. Bez znacznego ograniczenia konsumpcji, ponosić będziemy bardzo wysokie koszty leczenia odwykowego, które jak wykazało ostatnie dziesięciolecie, mimo istniejącej poprawy jakości świadczeń, może eskalować w latach kolejnych. Wskazuje się na konieczność opracowania programu ograniczania dostępności do alkoholu zarówno poprzez politykę fiskalną jak i poprzez ograniczanie jego fizycznej dostępności. Ograniczyć należy możliwości promocji alkoholu, w tym jego reklamy.

2.1. Zarys diagnozy problemu alkoholowego:

Alkoholizm jest to choroba powstająca wskutek nadużywania napojów alkoholowych, w znaczeniu szerszym – jest to całokształt ujemnych następstw, wynikających z nadużywania alkoholu dla jednostki i społeczeństwa. Alkoholizm znany jest od dawna i zawsze stanowił problem socjalny dla kolejnych pokoleń.

Ustawa o wychowaniu w trzeźwości i przeciwdziałaniu alkoholizmowi definiuje napój alkoholowy jako produkt przeznaczony do spożycia zawierający alkohol etylowy pochodzenia rolniczego w stężeniu przekraczającym 0,5% objętościowych alkoholu.

Stan po użyciu alkoholu zachodzi, gdy zawartość alkoholu w organizmie wynosi lub prowadzi do:

- stężenia we krwi od 0,2‰ do 0,5‰ alkoholu
 - obecności w wydychanym powietrzu od 0,1 mg do 0,25 mg alkoholu w 1 dm³.
- Stan nietrzeźwości zachodzi, gdy zawartość alkoholu w organizmie wynosi lub prowadzi do:
- stężenia we krwi powyżej 0,5‰ alkoholu albo
 - obecności w wydychanym powietrzu powyżej 0,25 mg alkoholu w 1 dm³.

Źródłem problemów może stać się każde nadużywanie alkoholu, które to sformułowanie oznacza nie tylko nadmierne picie, ale także picie w niewłaściwych okolicznościach.

Wielkość i struktura spożycia

Tabela 1: Spożycie alkoholu w litrach na jednego mieszkańca (według GUS):

Lata	Spożycie w litrach na jednego mieszkańca				
	Wyroby spirytusowe (100% alkoholu)	Wino i miody pitne	Wino i miody pitne w przeliczeniu na 100% alkohol	Piwo	Piwo w przeliczeniu na 100% alkoholu
1992	3,5	7,6	0,91	38,6	2,12
1993	3,8	7,5	0,90	33,0	1,82
1994	3,8	6,9	0,83	36,4	2,00
1995	3,5	6,8	0,82	39,0	2,15
1996	2,9	10,3	1,24	42,8	2,35
1997	2,8	12,8	1,54	49,8	2,74
1998	2,4	13,7	1,64	54,1	2,98
1999	2,1	13,6	1,63	60,1	3,31
2000	2,0	11,9	1,43	66,2	3,64
2001	1,7	10,5	1,26	65,8	3,62
2002	1,7	11,2	1,34	70,7	3,89
2003	2,4	11,3	1,36	74,8	4,10
2004	2,6	10,6	1,27	82,00	4,51

Wino i miody pitne zawierają 12% alkoholu; piwo zawiera 5.5% alkoholu

Tabela 2: Średnio na 1 mieszkańca w litrach 100% alkoholu:

1995	1996	1997	1998	1999	2000	2001	2002	2003	2004
6,47	6,49	7,08	7,02	7,04	7,07	6,58	6,93	7,86	8,38
litra	litra	litra	litra	litra	litra	litra	litra	litra	litra

Ocenia się (na podstawie badań), iż w roku 2003 – w następstwie obniżenia stawek podatku akcyzowego (o 30%) i w konsekwencji spadku cen napojów spirytusowych o ok. 20% – średnie spożycie napojów alkoholowych wzrosło w stosunku do 2002 r. o ok. 15%. Najwyższy wzrost odnotowano w przypadku napojów spirytusowych, których konsumpcja

zwiększyła się o około 25%. Według danych GUS wzrost spożycia tych napojów sięga ponad 40%. Szacuje się, iż w 2003 r. średni poziom konsumpcji czystego alkoholu na jednego mieszkańca wynosił ok. 8–10 litrów.

Należy podkreślić zmniejszanie się rozbieżności między danymi określającymi wielkość rejestrowanej sprzedaży i oszacowaniami uwzględniającymi inne źródła informacji.

Tabela 3: Struktura spożycia napojów alkoholowych w procentach w przeliczeniu na 100% alkohol w latach 2000-2004

	2000 rok	2001 rok	2002 rok	2003 rok	2004 rok
Wyroby spirytusowe	28,3%	25,8%	24,5%	30,5%	31,0%
Wino i miody pitne	20,2%	19,2%	19,4%	17,3%	15,2%
Piwo	51,5%	55,0%	56,1%	52,2%	53,8%

Informacje statystyczne pokazują, iż zarówno produkcja jak i dostawy wyrobów alkoholowych na rynek krajowy wyraźnie wzrosły w 2003 roku (w szczególności wyrobów o wysokiej zawartości alkoholu), co w jednoznaczny sposób przekłada się na wzrost ich spożycia.

Tabela 4: Produkcja napojów alkoholowych w latach 2002–2003 (tysiącach hl)

Lata	miesiące	Wódka czysta*	Wina owocowe	Piwo
2002	I – XII	607	3275	26875
2003	I – XII	796	1927	28613

*w przeliczeniu na 100% alkohol

Dane za "Biuletyn Statystyczny nr 5"; czerwiec 2004 GUS, str. 136

Tabela 5: Dostawy wyrobów alkoholowych na zaopatrzenie kraju 2002–2004

W tysiącach hl.

Lata	miesiące	Wódki, likiery i inne napoje alkoholowe*	Wina i miody pitne	Piwo
2002	I – XII	659	3012	26759
2003	I – XII	922	4351	28583

2004	I – XII	984	4052	31325
------	---------	-----	------	-------

*w przeliczeniu na 100% alkohol

Dane za rok 2003 pochodzą z publikacji "Rynek wewnętrzny 2003"; GUS, publikacja elektroniczna, za rok 2004 z "Rynek wewnętrzny 2004"; GUS, publikacja elektroniczna

Tabela 6: Populacje osób, u których występują różne kategorie problemów alkoholowych (dane szacunkowe)

		W Polsce 38,6 mln	W mieście 100tys.mieszk.	W mieście 25tys.miesz.	W gminie 10 tys. mieszk.
Liczba osób uzależnionych od alkoholu	ok.2% populacji	ok. 800 tys.	ok.2.000 osób	ok.500 osób	Ok. 200 osób
Dorośli żyjący w otoczeniu alkoholi-ka(współmałżonkowie, rodzice)	ok. 4% populacji	ok. 1,5 mln	ok.4.000 osób	ok.1.000 osób	Ok. 400 osób
Dzieci wychowujące się w rodzinach alkoholików	ok. 4% populacji	ok. 1,5 mln	ok.4.000 osób	ok. 1.000 osób	Ok. 400 osób
Osoby pijące szkodliwie	5-7% populacji	2-2,5 mln	5.000-7.000 osób	1.250-1.750 osób	ok. 500-700 osób
Ofiary przemocy domowej w rodzinach z problemem alkoholowym	2/3osób dorosłych oraz 2/3 dzieci z tych rodzin	Razem ok. 2 ml. osób: dorosłych i dzieci	ok.5.300 osób: dorosłych i dzieci	Około 1.330 osób: dorosłych i dzieci	Około 530 osób: dorosłych i dzieci

2.2. Charakterystyka problemów alkoholowych w Województwie Świętokrzyskim

Poniżej prezentowany jest materiał, przybliżający rozmiar problemów alkoholowych w naszym województwie.

Tabela 7: Liczba osób leczonych w poradniach zdrowia psychicznego i w poradniach odwykowych z powodu nadużywania alkoholu w Województwie Świętokrzyskim w latach 2000 – 2004 (w liczbach bezwzględnych)

2000	2001	2002	2003	2004
------	------	------	------	------

958	987	1021	1186	1012
-----	-----	------	------	------

Wykres 1: Liczba osób leczonych w poradniach zdrowia psychicznego i w poradniach odwykowych z powodu nadużywania alkoholu w Województwie Świętokrzyskim w latach 2000 – 2004 (w liczbach bezwzględnych)

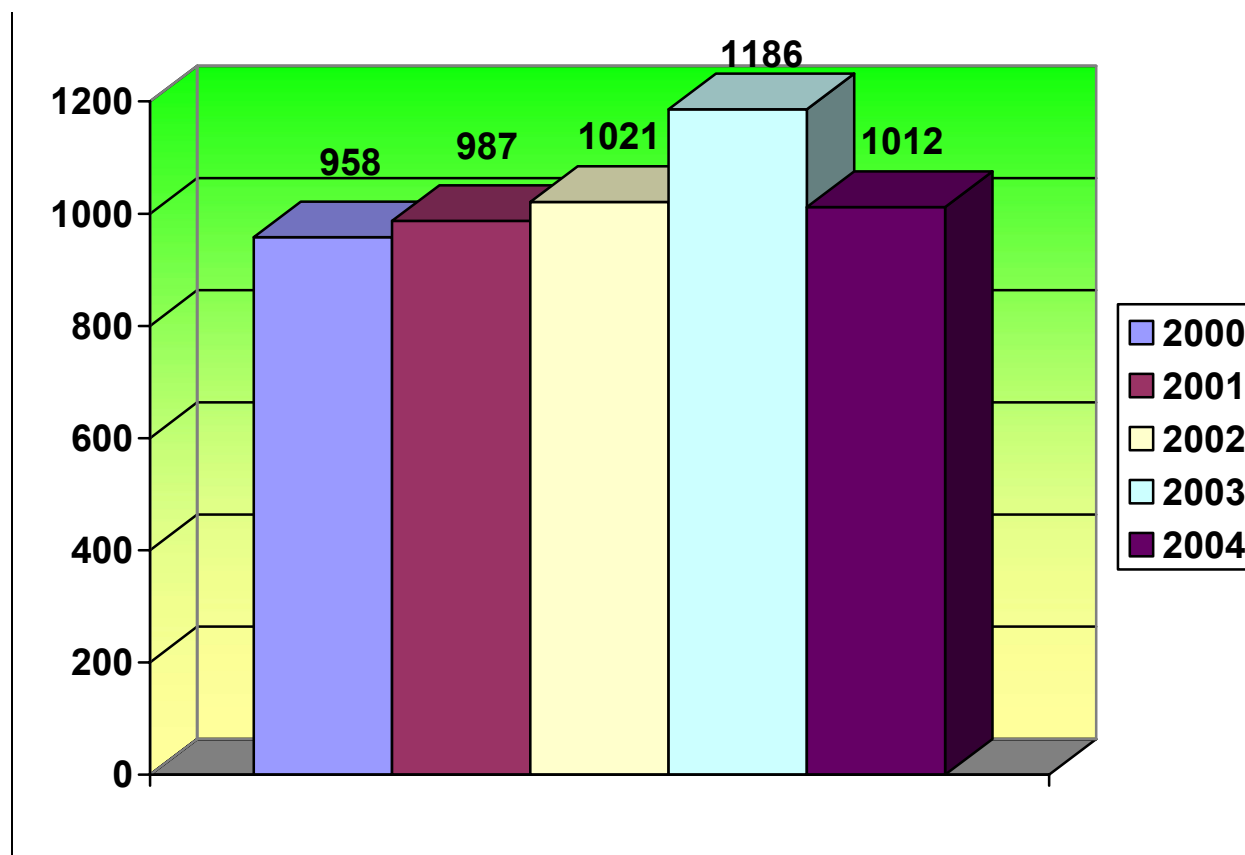

Liczba osób leczonych w Województwie Świętokrzyskim wzrastała do roku 2003. W roku 2004 obserwuje się 15 % spadek liczby leczonych w PZP, w porównaniu do roku 2003.

Wykres 2: Liczba osób leczonych po raz pierwszy w poradniach zdrowia psychicznego i w poradniach odwykowych z powodu nadużywania alkoholu w Województwie Świętokrzyskim w latach 2000 – 2004 (w liczbach bezwzględnych)

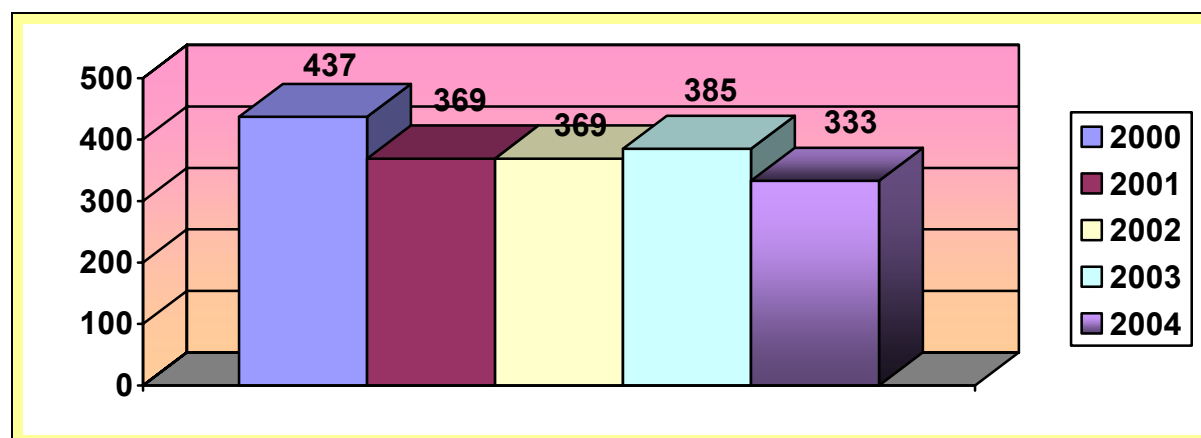

Liczba osób zgłaszających się po raz pierwszy do PZP w roku 2004 , spadła o ok. 15 % w stosunku do roku 2003 i o ok. 10 % w stosunku do lat 2001- 2002.

W poniższym zestawieniu przedstawiono współczynnik leczonych na 100 tys. mieszkańców w PZP , w Polsce i Województwie Świętokrzyskim, w latach 2001 - 2004

Wykres 3: Współczynnik leczonych na 100 tys. mieszkańców w PZP , w Polsce i Województwie Świętokrzyskim, w latach 2001 - 2004

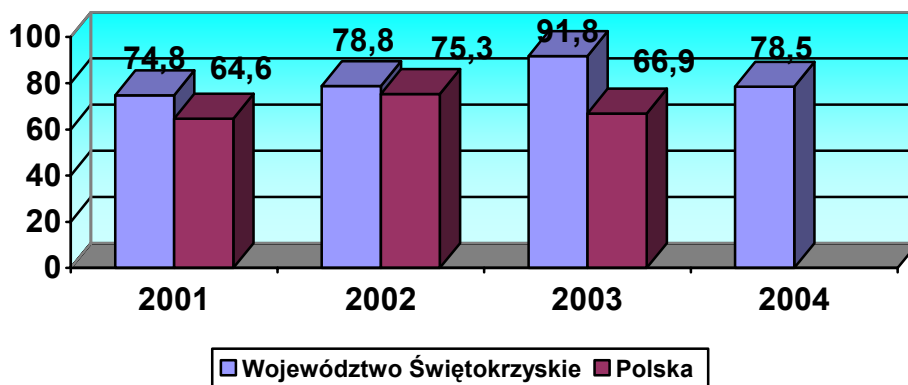

Współczynnik leczonych w poradniach zdrowia psychicznego w Województwie Świętokrzyskim, jest wyższy od ogólnopolskiego w całym analizowanym okresie. Największa dysproporcja dotyczy roku 2003 – gdzie w naszym regionie wartość tego wskaźnika jest wyższa o 1/3 od ogólnopolskiego.

Wykres 4: Leczeni po raz pierwszy z powodu zaburzeń spowodowanych nadużywaniem alkoholu , wskaźnik na 100 tys. ludności w Województwie Świętokrzyskim i w Polsce, w latach 2001 – 2004.



Tabela 8: Leczeni w poradniach odwykowych wg. rozpoznania zasadniczego w Polsce i Województwie Świętokrzyskim w latach 2001 – 2004 (wskaźnik na 100 tys. mieszkańców)

Wyszczególnienie		2001		2002		2003		2004	
		Województwo	Polska	Województwo	Polska	Województwo	Polska	Województwo	Polska
Ogółem		536,6	492,6	481,2	553,9	496,7	352,5	502,8	b.d.
Zaburzenia psychiczne spowodowane używaniem alkoholu	Ostre zatrucie	1,2		1,2	12,8	7,4	10,3	8,6	b.d.
	Używanie szkodli- we	4,9	20,3	4,6	14,4	3,2	14,0	4,0	b.d.
	Zespół uzależnienia	422,3	361,6	355,1	396,8	406,9	304,1	452,0	b.d.
	Zespół abstynen- cyjny bez majacze- nia				18,4	6,1	15,6	20,1	b.d.
	Zespół abstynen- cyjny z majacze- niem	21,8	22,1	13,9	2,0	6,4	1,6	1,6	b.d.
	Zaburzenia psycho- tyczne bez maja- czenia	4,0	3,4	3,5	2,6	2,8	2,7	3,5	b.d.
	Zespół amnestycz- ny	1,0	b.d.	0,9	0,4	0,9	0,5	0,7	b.d.
	Inne zaburzenia psychiczne	13,9	9,6	6,4	9,0	6,7	3,8	12,3	b.d.

Wykres 5: Leczeni w PZP w Województwie Świętokrzyskim wg rozpoznania zasadniczego , w latach 2001 - 2004

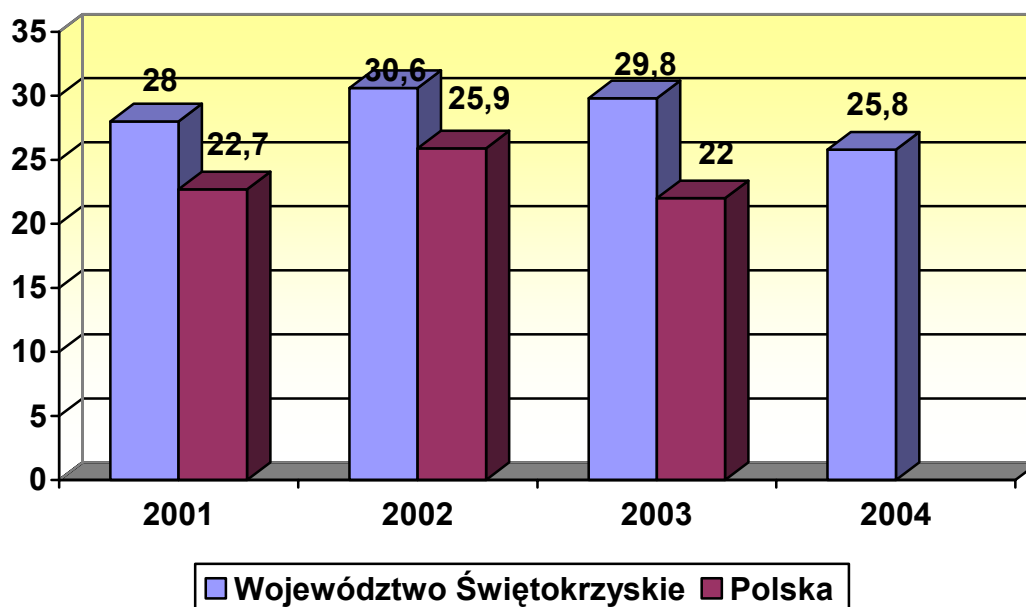
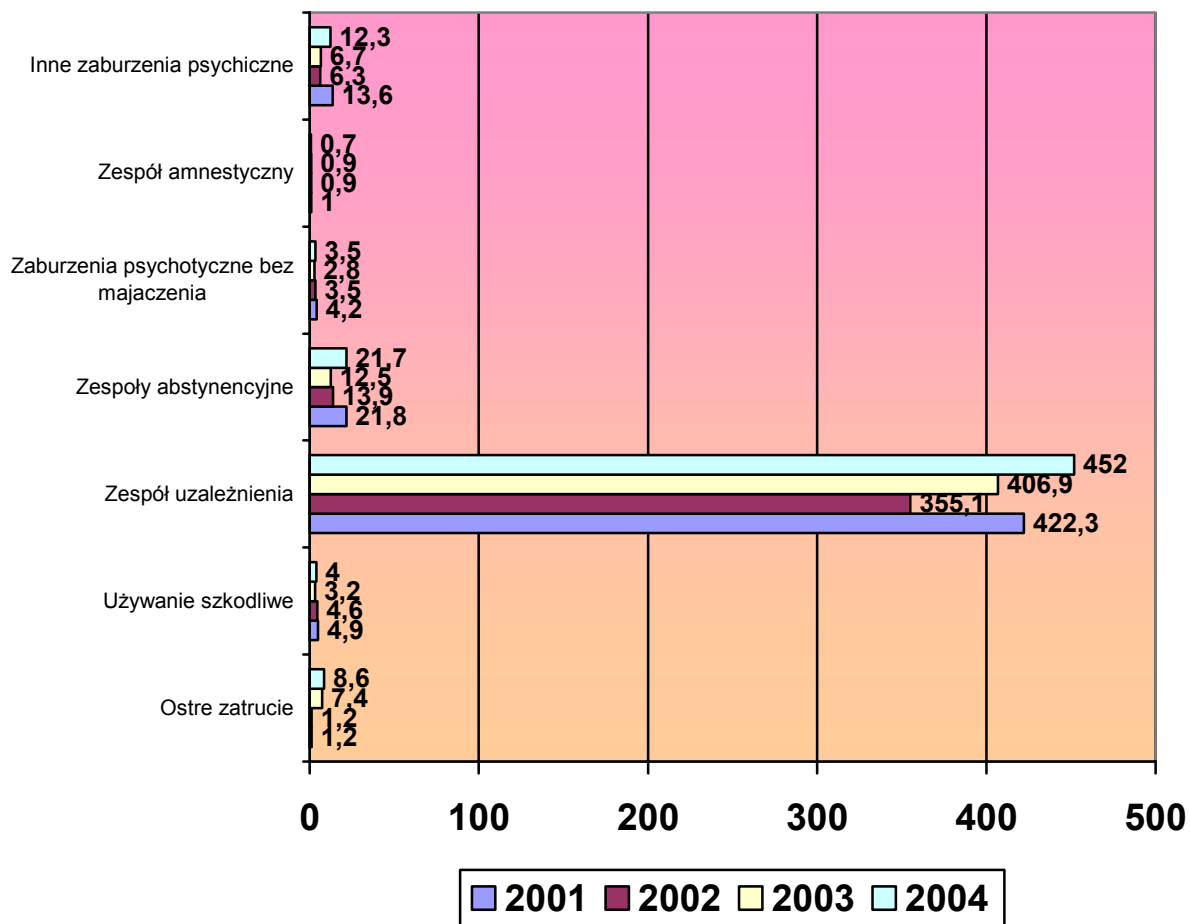

Powyższy wykres wskazuje, iż największy wskaźnik osób stanowią pacjenci z zespołem uzależnienia. Taka tendencja dotyczy również wskaźników ogólnopolskich.

Wykres 6: Leczeni w Poradniach odwykowych w latach 2001 – 2004 ,(wskaźnik na 100 tys. ludności) w Polsce i Województwie Świętokrzyskim

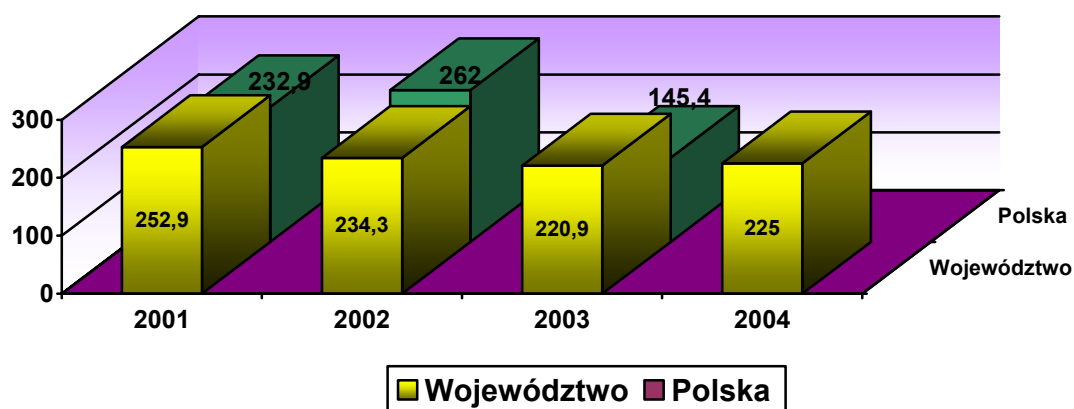

Kolejnym elementem , który obrazuje sytuację w zakresie problemów alkoholowych jest stacjonarne leczenie odwykowe. Poniżej przedstawiono najważniejsze wskaźniki dot. oddziałów odwykowych.

Wykres 7: Liczba leczonych ogółem w oddziałach odwykowych w Województwie Świętokrzyskim w latach 2001 – 2002

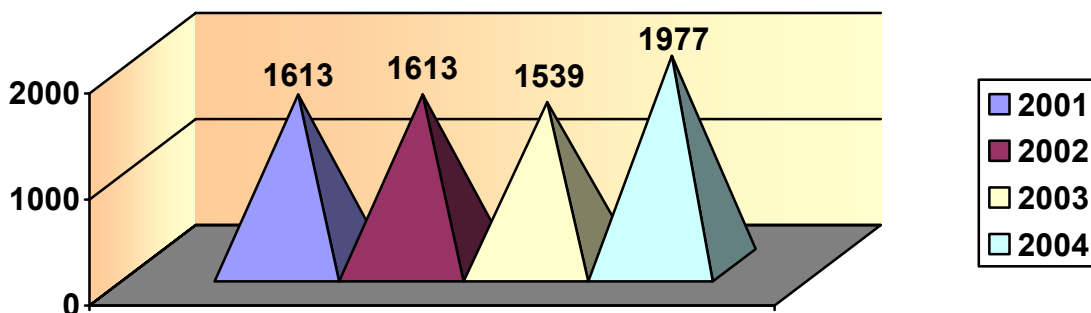

Wykres 8: Wskaźniki działalności psychiatrycznych oddziałów odwykowych, porównanie Wskaźnika leczonych na 10 tys ludności oraz wartości przeciętnego pobytu pacjenta w dniach

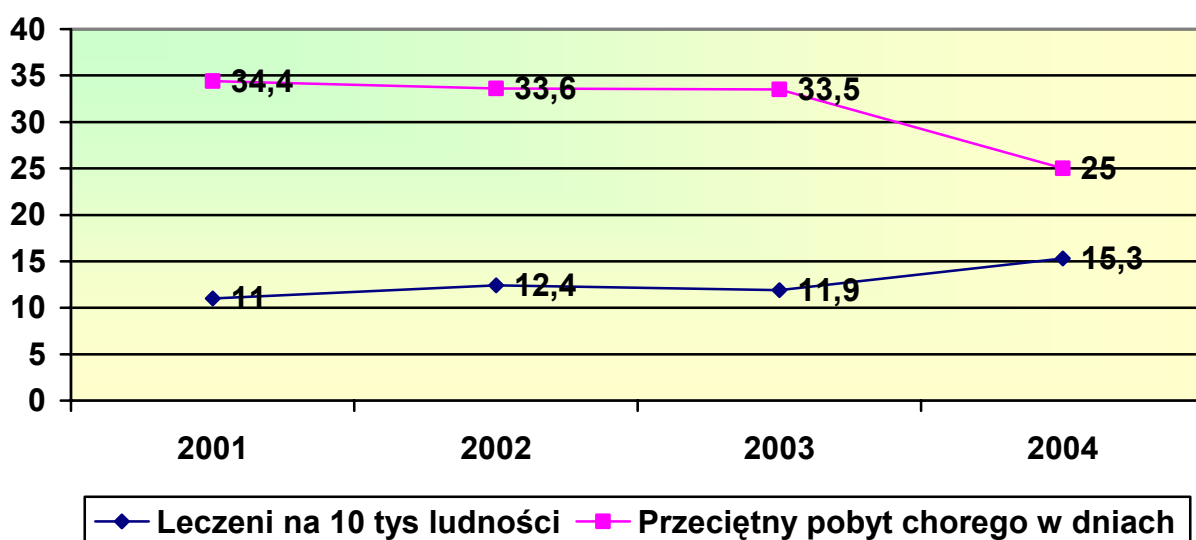

Przy wzroście liczby leczonych pacjentów jednocześnie obserwuje się tendencję skracania pobytu pacjenta w oddziale.

Zjawisko takie spowodowało prawdopodobnie wzrost liczby udzielanych porad ambulatoryjnych, w wyniku podejmowania dalszego leczenia, terapii pacjentów w poradniach.

Porównując wskaźniki przeciętnego pobytu chorego w dniach w Polsce i naszym regionie kształtowały się one następująco :

Wykres 9: Porównanie przeciętnego pobytu chorego w dniach w Polsce i Województwie Świętokrzyskim

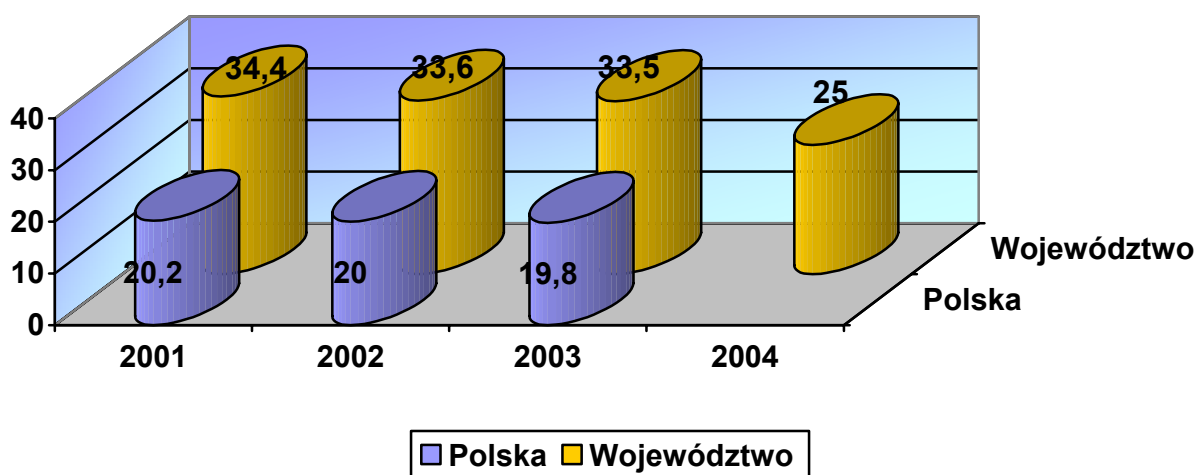

Wyraźnie widać tendencję do skracania pobytu pacjenta w oddziale, zarówno w naszym regionie jak też w kraju.

2.3. Wzorce konsumpcji alkoholu w Województwie Świętokrzyskim (na podstawie raportu z badań ankietowych zrealizowanych w listopadzie i grudniu 2005 r.)

Badanie zostało zrealizowane w listopadzie i grudniu 2005 roku Pracownią Badań Społecznych w Sopocie, na reprezentatywnej 500-osobowej próbie dorosłych mieszkańców Województwa Świętokrzyskiego. Struktura demograficzna próby odpowiadała strukturze lokalnej społeczności.

Zastosowano metodę bezpośrednich standaryzowanych wywiadów kwestionariuszowych przeprowadzanych przez ankierów w domach respondentów. Długość wywiadu wynosiła średnio ok. 45 minut. W instrukcji dla ankierów zwrócono szczególną uwagę na kwestię anonimowości badań oraz na konieczność nieujawniania przed respondentem własnego stosunku do alkoholu – niezależnie od tego, czy jest on pozytywny, czy negatywny – ze względu na możliwość skrzywienia wyników.

Za bardzo istotną kwestię uznano ustalenie postrzeganej ważności problemów związanych z alkoholem na tle innych zagadnień społecznych. Poniższy wykres obrazuje hierarchię problemów społecznych w Polsce i Województwie Świętokrzyskim.

Wykres 10: Najważniejszy problem społeczny w ocenie badanych w Polsce i Województwie Świętokrzyskim

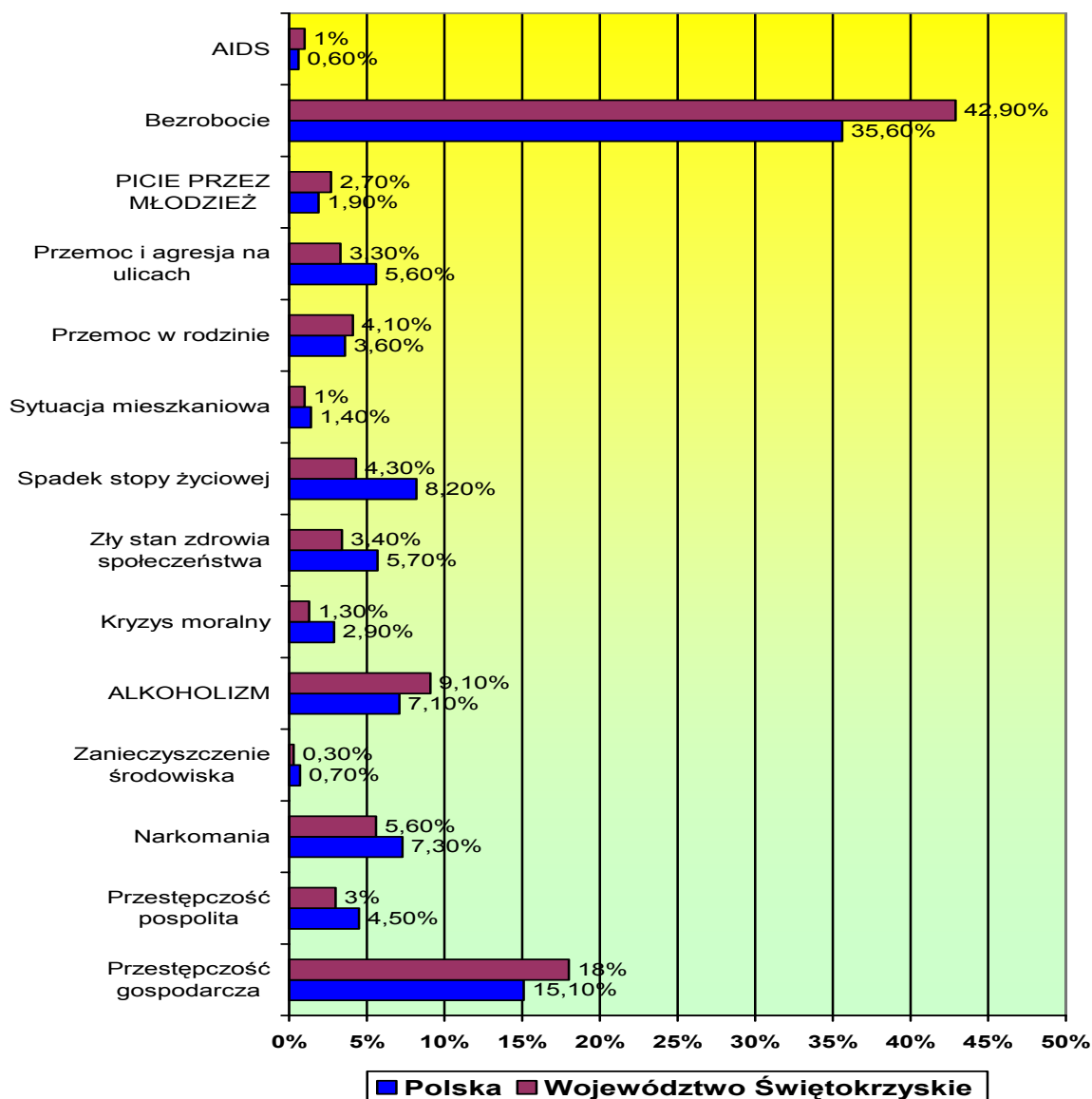

Hierarchia ważności problemów lokalnych w ocenie mieszkańców Województwa Świętokrzyskiego jest nieco inna niż ocena problemów ogólnokrajowych.

Na czele hierarchii również znajduje się bezrobocie (81% respondentów uważa je za bardzo ważny problem lokalny), w dalszej kolejności: alkoholizm (54%), spadek stopy życiowej (53%), picie [alkoholu] przez młodzież (52%), zły stan zdrowia społeczeństwa (43%), a także przemoc w rodzinie oraz przemoc i agresję na ulicach (po 36% wskazań).

W ocenie negatywnych zjawisk związanych z konsumpcją alkoholu osoby zamieszkałe w województwie świętokrzyskim prawie równorzędne znaczenie przypisują problemowi alkoholizmu (54%), jak i picia [alkoholu] przez młodzież (52%).

2.3.1. Charakterystyka spożycia alkoholu w Województwie Świętokrzyskim

Średnio każdy mieszkaniec Województwa Świętokrzyskiego wypił 3,65 litra stuprocentowego alkoholu. Jest to znacznie mniej niż statystyczny Polak (4,31 l). Różnica wynika głównie stąd, że badani z Województwa Świętokrzyskiego piją mniej napojów spirytusowych niż ogół Polaków (1,8 l w stosunku do 2,02 l), nieco mniejsze ilości wina (0,34 l wobec 0,37 l) i mniejszą ilość piwa (1,51 l. vs 1,92 l). Każda z osób zaliczana do grupy konsumentów napojów alkoholowych wypija 4,44 litra 100% alkoholu, a zatem dużo mniej niż przeciętny konsument w całej Polsce (5,18 l).

W województwie świętokrzyskim struktura spożycia różni się tylko nieznacznie od ogólnopolskiej. W obu przypadkach przeważa wódka, (49% w województwie świętokrzyskim oraz 47% w Polsce). Na drugim miejscu znajduje się piwo (42% wobec 45% w Polsce). W obu porównywanych zbiorowościach wino stanowi najmniejszą część spożywanych napojów alkoholowych (9% zarówno w województwie świętokrzyskim, jak i w Polsce).

Warto również zwrócić uwagę na podział konsumentów napojów alkoholowych w kategoriach poszczególnych poziomów konsumpcji mierzonej w litrach stuprocentowego alkoholu.

Wykres 11: Konsumenty napojów alkoholowych wg poziomu rocznego spożycia w przeliczeniu na stuprocentowy alkohol (w % respondentów).

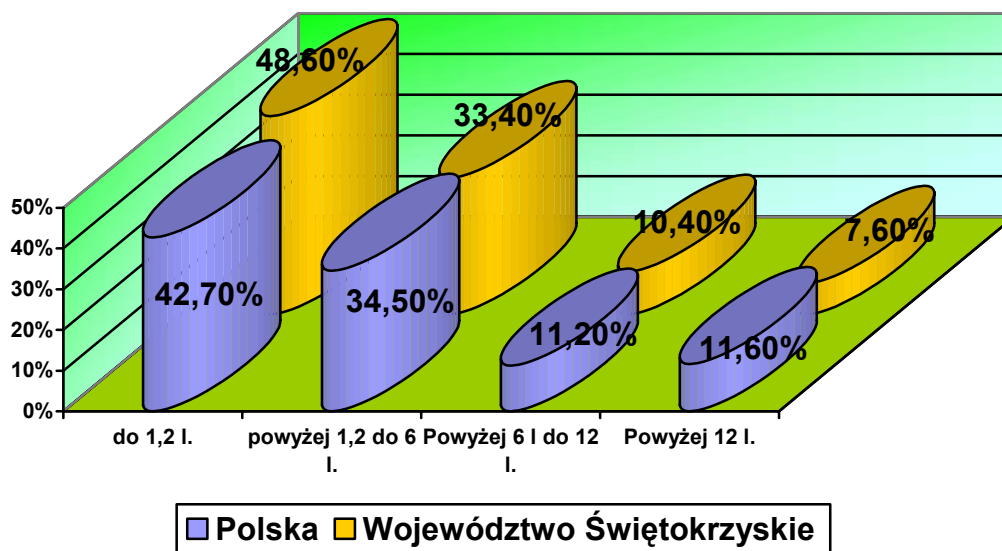

Generalnie – mieszkańcy Województwa Świętokrzyskiego piją nieco mniej alkoholu niż Polacy, ale niektóre zależności występują w obu badanych populacjach. Zarówno w województwie świętokrzyskim, jak i całej Polsce, mężczyźni piją ponad trzy razy więcej alkoholu niż kobiety. Również wiek mieszkańców Województwa Świętokrzyskiego, podobnie jak Polski, mocno wpływa na poziom wypitego alkoholu. Widać to zarówno w podziale na mężczyzn i kobiety, jak i w całej badanej grupie: podczas gdy mieszkańcy Województwa Świętokrzyskiego między 18 a 39 rokiem życia wypijają rocznie około 4 litrów czystego alkoholu (w badaniu ogólnopolskim 5,7 l), respondenci w wieku 40-64 lat – 5,6 litra (w Polsce około 6 l), to respondenci po 65 roku: 1,27 litra (w Polsce 1,43 l).

Ogólnie w całej Polsce znacznie więcej alkoholu niż pozostałe grupy piją mężczyźni z wykształceniem zawodowym (6,48 l) natomiast wśród mieszkańców Województwa Świętokrzyskiego – najwięcej piją mężczyźni z wykształceniem podstawowym (10,41 l), a najmniej kobiety z wykształceniem zawodowym (1,70 l). W próbie świętokrzyskiej wyraźniej widoczny jest związek między wykształceniem a ilością spożywanego alkoholu.

Status zawodowy podobnie dzieli respondentów w Polsce i województwie świętokrzyskim. Wśród mieszkańców województwa najwięcej piją bezrobotni (8 l wobec 8,35 l w badaniu ogólnopolskim), w dalszej kolejności pojawiają się osoby pracujące zawodowo (4,53 l) oraz uczniowie i studenci (3,48 l). Warto jednak zaznaczyć, iż te dwie ostatnie grupy piją mniej alkoholu rocznie niż analogiczne grupy w populacji ogólnopolskiej. Najmniej alkoholu w województwie świętokrzyskim – i w całym kraju – piją gospodynie domowe (1,0 l vs 1,71 l).

Kolejną cechą wpływającą na wielkość spożycia alkoholu jest stosunek badanego do wiary: w badaniu ogólnopolskim osoby wierzące i praktykujące (zarówno wśród kobiet, jak i wśród mężczyzn) przeciętnie piją połowę mniej niż pozostałe. Co interesujące, w województwie świętokrzyskim wierzący mężczyźni piją więcej (7,3 l) niż pozostali (6,98 l).

Podsumowując, należy stwierdzić, że osoby najczęściej wypijające to mężczyźni: zamieszkujący w gospodarstwach o najniższych dochodach, w wieku od 30 do 39 lat, z wykształceniem podstawowym, pochodzący z miast od 50 do 200 tys. mieszkańców oraz niewierzący lub wierzący, ale niepraktykujący. Natomiast najmniej wypijają osoby po 65 roku życia oraz kobiety: zamieszkujące wsie lub małe miasta, posiadające wykształcenie podstawowe. Dlatego, że ilość wypitego rocznie alkoholu (będąca kryterium nadmiernego picia), jest wyższa dla mężczyzn niż dla kobiet, właśnie mężczyźni – zarówno w województwie świętokrzyskim, jak i w całej Polsce – najczęściej kwalifikują się do grupy ryzyka. Odsetek mężczyzn nadmiernie pijących jest sześć razy wyższy niż odsetek nadmiernie pijących kobiet.

2.3.2. Problemy społeczne związane ze spożywaniem alkoholu.

Oprócz bezpośredniego ryzyka dla zdrowia konsumenta, nadużywanie alkoholu może powodować zagrożenia dla osób trzecich.

Kierowanie pojazdami pod wpływem alkoholu

Podane poniżej statystyki należy traktować jako wartości minimalne występowania opisywanych zjawisk, ponieważ wielu respondentów prowadzących pojazdy mechaniczne pod wpływem alkoholu lub spożywających alkohol w pracy może nie być skłonnych do przyznawania się przed ankieterem do takich – nieakceptowanych społecznie – zachowań.

Wykres 12: Kierowanie przez badanego samochodem lub innym pojazdem mechanicznym w czasie ostatnich 12 miesięcy pod wpływem alkoholu (odsetki wśród badanych prowadzących samochód lub innym pojazd mechaniczny przynajmniej raz w czasie ostatnich 12 miesięcy).

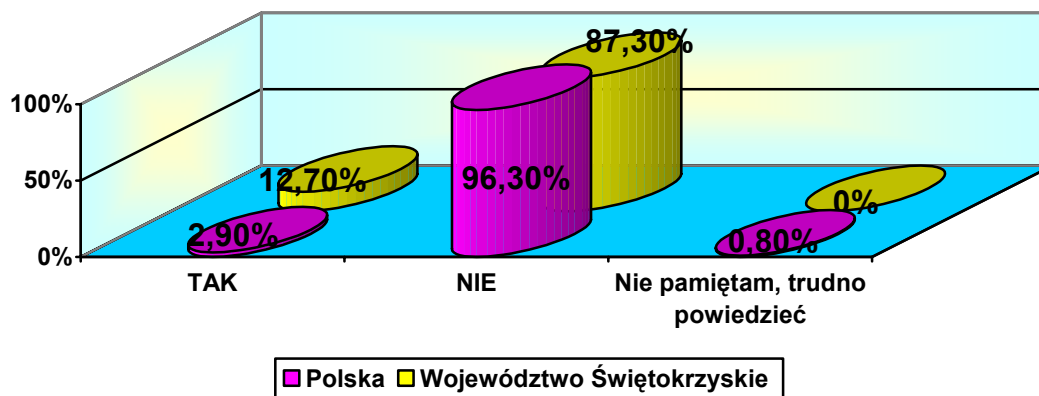

Mieszkańcy Województwa Świętokrzyskiego znacznie częściej niż ogół Polaków kierują samochodem pod wpływem alkoholu. Średnio co ósmemu (13%) mieszkańcowi naszego województwa., który przynajmniej raz w ciągu ostatnich 12 miesięcy prowadził samochód lub

inny pojazd mechaniczny, zdarzyło się robić to pod wpływem alkoholu (w populacji ogólnopolskiej 3%).

W próbie świętokrzyskiej, tak samo jak w ogólnopolskiej, najczęściej kierowców jeżdżących pod wpływem alkoholu występuje w grupie spożywającej ponad 12 l alkoholu (52%, w Polsce – 5%). Najrzadziej zaś kierowanie pod wpływem alkoholu ma miejsce wśród kierowców spożywających do 1,2 l alkoholu (w świętokrzyskim – 1%, natomiast w badaniu ogólnopolskim – 2%).

Kolejną kwestią badaną w ramach zarówno świętokrzyskiej, jak i ogólnopolskiej edycji, było bycie świadkiem kierowania różnymi pojazdami pod wpływem alkoholu. i gotowość interwencji.

Wykres 13: Bycie świadkiem w czasie ostatnich 12 miesięcy sytuacji kierowania samochodem lub innym pojazdem mechanicznym przez osobę będącą pod wpływem alkoholu (odsetki wśród wszystkich badanych).

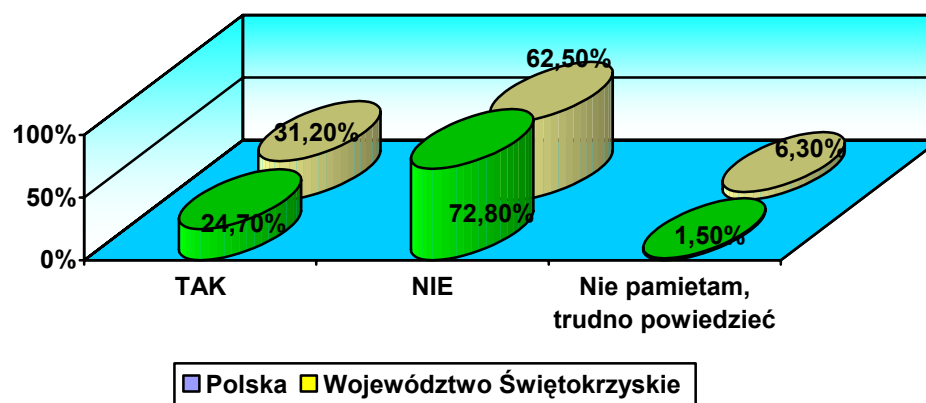

Bycie świadkiem kierowania pojazdami mechanicznymi pod wpływem alkoholu jest bardzo częstą sytuacją: blisko jedna trzecia (31%) mieszkańców Województwa Świętokrzyskiego widziała kogoś prowadzącego samochód lub inny pojazd mechaniczny pod wpływem alkoholu (wśród populacji ogólnopolskiej – 25% badanych). Te dane wydają się być sprzeczne z deklaracjami badanych dotyczącymi ich własnych zachowań (13% mieszkańców województwa przyznaje się do takich zachowań). Nawet, jeśli przyjąć, że jeden kierowca samochodu jadący pod wpływem alkoholu mógł być widziany przez wiele osób – to jest możliwa sytuacja, w której wielu respondentów, którzy nie deklarowali kierowania samochodem pod wpływem alkoholu, wstydziło się do tego przyznać. Na ukrywanie przez badanych takiego zachowania może mieć wpływ także fakt, że kierowanie pojazdami mechanicznymi jest obecnie przestępstwem karnym.

Większość (68%) świadków kierowania przez kogoś samochodem pod wpływem alkoholu nie podjęła interwencji. Jedynie jedna trzecia (32%) mieszkańców Województwa Świętokrzyskiego podjęła interwencję (wśród populacji ogólnopolskiej – 37% badanych).

Wykres 14: Próby interwencji w sytuacji kierowania samochodem lub innym pojazdem mechanicznym przez osobę będącą pod wpływem alkoholu (odsetki badanych wśród osób, które były świadkiem takiej sytuacji).

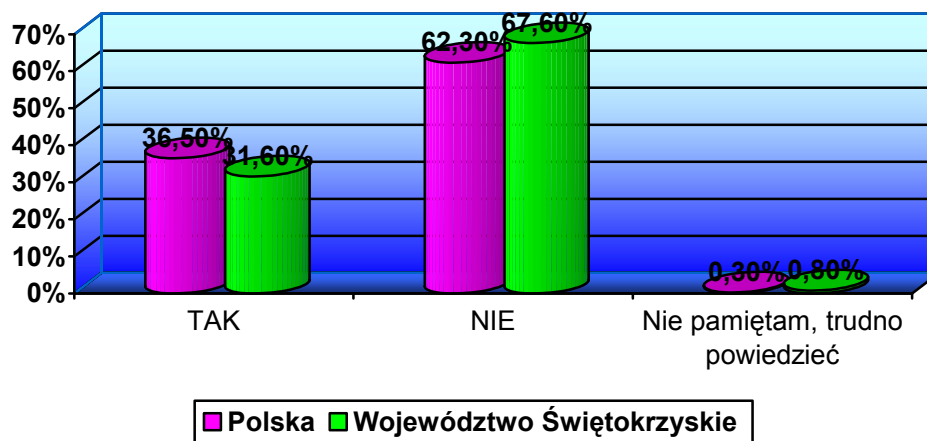

Osoby, które podjęły interwencję wobec kierowcy będącego pod wpływem alkoholu, najczęściej powiedziały mu, że nie powinien prowadzić pojazdu w opisywanej sytuacji. 42% mieszkańców województwa podjęło interwencję w taki sposób (wśród populacji ogólnopolskiej – 66%). Często również respondenci podejmujący interwencję zabierali kierowcy kluczyki od samochodu lub nie pozwalali mu na dalsze prowadzenie pojazdu: 35% mieszkańców Województwa Świętokrzyskiego tak postąpiło (wśród populacji ogólnopolskiej – 21%). 16% odprowadziło lub zawiozło tę osobę do domu lub w inne miejsce (w badaniu ogólnopolskim – 9%). Warto zauważyć, że jedynie 4% świadków takich sytuacji w świętokrzyskim wezwało policję lub inną służbę porządkową (w populacji ogólnopolskiej było to 7%).

2.3.3. Picie alkoholu w pracy

Średnio co piątemu (18%) mieszkańcy Województwa Świętokrzyskiego, zdarzyło się spożywać alkohol w miejscu pracy przynajmniej raz w ciągu ostatnich 12 miesięcy. Dla porównania – w populacji ogólnopolskiej 8% pracujących spożywało alkohol w miejscu pracy.

Wykres 15: Spożywanie przez badanego alkoholu w miejscu pracy lub podczas wykonywania pracy w ciągu ostatnich 12 miesięcy (odsetki wśród pijących).

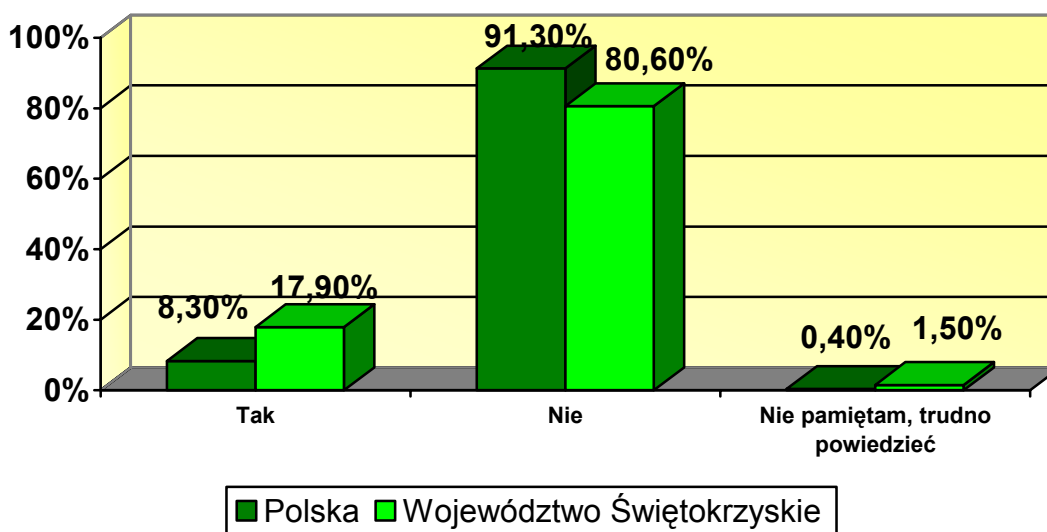

Częściej w miejscu pracy pili mężczyźni (26%, w populacji ogólnopolskiej – 11%) niż kobiety (7% w świętokrzyskim, w populacji ogólnopolskiej – 6%). Wśród kobiet mających 65 lub więcej lat żadna – ani w edycji świętokrzyskiej, ani w ogólnopolskiej – nie deklarowała takiego zachowania. Najczęściej zaś piły w miejscu pracy kobiety mające 50-64 lata (10% w świętokrzyskim, a 3% w próbie ogólnopolskiej). W województwie świętokrzyskim najczęściej pili w pracy mężczyźni mający 18-29 lat (48%, w próbie ogólnopolskiej – 10%).

Badani mieszkańcy Województwa Świętokrzyskiego tak samo często deklarują, że byli świadkami spożywania alkoholu przez innych, jak często przyznają się do takiego zachowania. Jedna szóstka (16%) badanych mieszkańców województwa była świadkami sytuacji spożywania alkoholu w miejscu pracy w ciągu ostatnich 12 miesięcy (tak samo jak w populacji ogólnopolskiej). Do spożywania alkoholu w miejscu pracy przyznaje się 18% mieszkańców Województwa Świętokrzyskiego

2.3.4. Inicjacja alkoholowa

Należy zauważyć, że pierwsze spożycie napoju alkoholowego w okresie niepełnoletności jest dość powszechne wśród mieszkańców Województwa Świętokrzyskiego. Prawie co piąta kobieta (18%) i 44% mężczyzn w województwie przyznają, że po raz pierwszy spożyli alkohol przed osiemnastym rokiem życia. Podobna prawidłowość wystąpiła również w skali ogólnopolskiej. Wśród ogółu badanych niemal 40% piło alkohol przed uzyskaniem pełnoletności – wśród kobiet odsetek ten wyniósł 28%, podczas gdy aż co drugi mężczyzna spożywał alkohol przed 18. rokiem życia.

Wczesną inicjację picia napojów alkoholowych częściej deklarują osoby młode niż stare. Przykładowo niemal 2/3 (64%) respondentów w wieku od 18 do 29 lat spożywało alkohol w okresie niepełnoletności, podczas gdy analogiczny odsetek wśród mieszkańców województwa mających 65 i więcej lat wyniósł 12%. Zarówno wśród ogółu mieszkańców Województwa Świętokrzyskiego, jak i osobno wśród kobiet oraz mężczyzn zauważyć można, że wraz z przechodzeniem do coraz starszych grup wiekowych maleje odsetek osób, które spożywały alkohol przed ukończeniem 18. roku życia. Z tym, że zależność ta jest silniejsza wśród mężczyzn – w skrajnych grupach wiekowych (najmłodszy vs najstarszy) – odsetki te wynoszą odpowiednio: 75% oraz 19%. Dla porównania – odsetki w skrajnych grupach wiekowych wśród kobiet wynoszą odpowiednio: 50% oraz 9%.

Badanie przeprowadzone na próbie ogólnopolskiej ujawniło podobną tendencję, wykazując istnienie negatywnego związku między wiekiem badanych a odsetkiem deklarującym wczesną inicjację alkoholową. Porównując dwie skrajne grupy wiekowe, można zauważyć, iż osób przyznających się do spożywania alkoholu przed uzyskaniem pełnoletności jest niemal trzykrotnie więcej wśród obecnych 18-29-latków niż wśród osób, które w momencie badania ukończyły już 65. rok życia. Prawidłowość ta występuje zarówno wśród kobiet, jak i wśród mężczyzn, z tym, że wśród mężczyzn różnica między częstością wczesnej inicjacji wśród najmłodszych i najstarszych jest mniejsza (67% w porównaniu z 36%).

Spożywanie alkoholu przed ukończeniem 18. roku życia występuje z różną częstością w grupach wyróżnionych ze względu na ilość konsumowanego rocznie alkoholu. W przypadku 11% abstynentów (definiowanych w tym badaniu jako osoby, które w ciągu ostatnich 12 miesięcy nie spożywały alkoholu) inicjacja alkoholowa miała miejsce przed uzyskaniem pełnoletności. Wśród osób spożywających powyżej 12 l czystego alkoholu rocznie inicjacja taka znacznie częściej (71%) następowała w okresie niepełnoletności.

Badanie ogólnopolskie dostarczyło podobnych wyników. 14% osób deklarujących, że w ciągu ostatnich 12 miesięcy nie spożywało alkoholu, pierwszy raz piło alkohol przed ukończeniem 18 lat. Sytuacja taka miała natomiast miejsce w przypadku niemal 2/3 respondentów

zarówno z grupy spożywającej ponad 12 l alkoholu rocznie, jak i wśród konsumujących od 6 do 12 l.

Wykres: 16 Inicjacja picia napojów alkoholowych przed osiemnastym rokiem życia wg wieku (odsetki badanych).

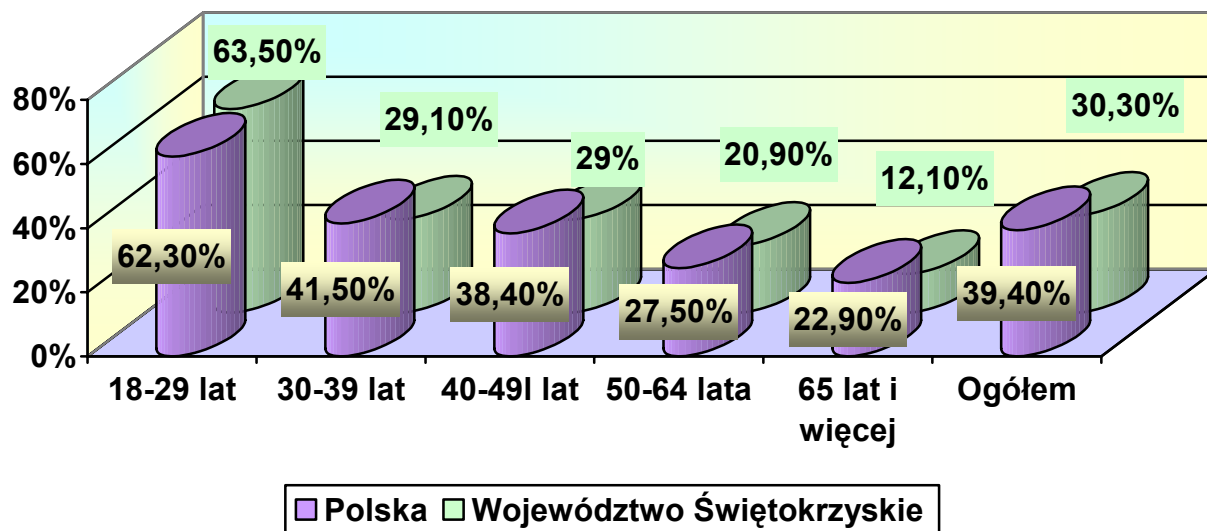

2.3.5. Sprzedaż alkoholu nieletnim

Analizując zmiany zachowania sprzedawców w ciągu ostatnich 6 miesięcy, najczęściej obserwowaną przez respondentów sytuacją był brak jakichkolwiek zmian w zachowaniu sprzedawców (26%). Trochę rzadziej mieszkańcy województwa spotykali się z legitymowaniem młodo wyglądających klientów (19%). 15% badanych zauważyło, że sprzedawcy częściej odmawiają sprzedaży alkoholu osobie wyglądającej na niepełnoletnią (15%). Aż 43% mieszkańców Województwa Świętokrzyskiego nie ma na ten temat zdania. W badaniu ogólnopolskim zaobserwować można odmienną tendencję. Niemal 30% nie zauważyło zmian w zachowaniu sprzedających alkohol, natomiast częstsze żądanie okazania dowodu osobistego oraz częstszą odmowę sprzedaży alkoholu zaobserwowało po ok. ¼ badanych.

Tabela: 9 Odsetek osób wśród wszystkich badanych, które zauważyły w ciągu ostatnich 6 miesięcy zmiany w postępowaniu sprzedawców wobec młodych ludzi, którzy chcieli kupić napój alkoholowy w miejscowości badanej (możliwość wielu odpowiedzi).

	woj. świętokrzyskie	Polska
Tak, sprzedawcy częściej niż poprzednio proszą młodo wyglądających klientów o okazywanie dowodu osobistego lub innego dokumentu potwierdzającego pełnoletność.	19,3%	24,6%

Tak, sprzedawcy częściej odmawiają sprzedaży osobom wyglądającym na niepełnoletnie.	15,0%	23,2%
Nie, sprzedawcy nie sprawdzają żadnych dokumentów i bez problemu sprzedają napoje alkoholowe osobom wyglądającym na niepełnoletnie.	26,4%	27,3%
Trudno powiedzieć, nie byłem świadkiem sprzedaży alkoholu osobom wyglądającym na niepełnoletnie.	43,2%	36,0%

2.3.6. Problemy z alkoholem w rodzinie

W formie tabelarycznej przedstawiono nasilenie problemów w rodzinie związanych ze spożywaniem alkoholu, w zależności od poziomu spożycia.

Tabela 10: Przykre sytuacje (kiedykolwiek) w rodzinie badanego mające związek z piciem alkoholu (odsetki badanych wśród wszystkich respondentów).

		Tak	Nie	Nie pamiętam	Razem
Ogółem	woj. Świętokrzyskie	24,0%	72,2%	3,8%	100%
	Polska	21,6%	74,6%	3,8%	100%
Poziom spożycia alkoholu					
Abstynenci	woj. Świętokrzyskie	23,4%	71,2%	5,4%	100%
	Polska	18,0%	78,8%	3,2%	100%
Do 1,2 l.	woj. Świętokrzyskie	22,7%	72,1%	5,2%	100%
	Polska	21,2%	76,6%	2,2%	100%
Powyżej 1,2 do 6 l.	woj. świętokrzyskie	17,1%	81,5%	1,5%	100%
	Polska	24,1%	71,2%	4,7%	100%
Powyżej 6 do 12 l.	woj. świętokrzyskie	23,3%	75,3%	1,3%	100%
	Polska	29,3%	66,7%	4,0%	100%
Powyżej 12 l.	woj. świętokrzyskie	47,3%	52,7%	0,0%	100%
	Polska	22,1%	68,7%	9,2%	100%

Doświadczenie problemów alkoholowych w rodzinie badane było z dwóch perspektyw – uczestnika oraz obserwatora. W ramach pierwszego podejścia pytano respondentów o występowanie przykrych sytuacji w ich własnych rodzinach, które związane byłyby z piciem alkoholu. 24% respondentów z Województwa Świętokrzyskiego przyznało, że w swoim życiu znalazło się w przykrych sytuacji związanej z konsumpcją alkoholu w swojej rodzinie. Takie sytuacje najczęściej miały miejsce w rodzinach respondentów, którzy spożywają rocznie ponad 12 l czystego alkoholu (47%).

W skali ogólnopolskiej 22% respondentów przyznało, że takie przykre sytuacje zdarzały się w ich rodzinie. Podobnie jak w województwie świętokrzyskim, nieprzyjemne sytuacje związane z alkoholem najczęściej przypominali sobie respondenci konsumujący rocznie od 6 do 12 l czystego alkoholu (29%).

Na tle powyższych problemów, badano nasilenie się problemów związanych z przemocą psychiczną, fizyczną czy słowną, związanych ze spożyciem alkoholu.

Jedynie niewielki odsetek mieszkańców Województwa Świętokrzyskiego (7%) zadeklarował, iż w ciągu ostatnich 12 miesięcy w ich najbliższej rodzinie miał miejsce co najmniej jeden przypadek przemocy fizycznej. Trochę więcej, bo 13% respondentów, przyznało, że w ich najbliższym otoczeniu doszło do przemocy psychicznej.

Badanie ogólnopolskie ujawniło podobne prawidłowości. Niemal tyle samo respondentów co w województwie świętokrzyskim przynajmniej jeden raz miało do czynienia z sytuacją przemocy fizycznej w swojej rodzinie (6%). Z przemocą psychiczną zetknęło się 12% badanych.

Ankietowanym zadano również pytanie dotyczące bycia ofiarą lub świadkiem przemocy w swojej rodzinie w okresie dzieciństwa. W województwie świętokrzyskim choć raz ofiarą przemocy w rodzinie czuł się średnio co dziesiąty badany (11%), natomiast świadkiem – co siódmy (14%).

W badaniu ogólnopolskim 12% badanych zadeklarowało, że w dzieciństwie przemoc w rodzinie dotknęła ich w sposób bezpośredni. Co szósty respondent był natomiast świadkiem przemocy.

Tabela 11 : Osobiste doświadczenia badanych dotyczące przejawów przemocy domowej.

		Nigdy	Raz	Kilka razy	Wiele razy	Razem
Czy w czasie ostatnich 12 miesięcy w Pana(i) najbliższej rodzinie miały miejsce sytuacje, w których dochodziło do przemocy fizycznej (np. bicia, szarpania, popychania, itp.)?	Woj. świętokrzyskie	92,9%	2,3%	4,5%	0,4%	100%
	Polska	93,6%	2,3%	3,6%	0,5%	100%
Czy w czasie ostatnich 12 miesięcy w Pana(i) najbliższej rodzinie miały miejsce sytuacje, w których dochodziło do przemocy psychicznej (np. wyzwiska, przeklinanie, groźby, szantaż, itp.)?	Woj. świętokrzyskie	86,9%	2,5%	8,7%	1,9%	100%
	Polska	87,6%	2,5%	8,1%	1,7%	100%
Czy kiedykolwiek w swoim dzieciństwie miał Pan(i) poczucie, że był ofiarą przemocy w swojej rodzinie?	Woj. świętokrzyskie	89,3%	1,4%	5,9%	3,4%	100%
	Polska	88,4%	2,0%	5,4%	4,2%	100%
Czy kiedykolwiek w swoim dzieciństwie był Pan(i) świadkiem przemocy w swojej rodzinie?	Woj. świętokrzyskie	85,7%	1,9%	7,6%	4,8%	100%
	Polska	84,0%	2,8%	8,4%	4,9%	100%

Wśród grup charakteryzujących się różnym poziomem konsumowanego rocznie alkoholu najczęściej z agresją słowną lub fizyczną spotkali się mieszkańcy Województwa Świętokrzyskiego pijący rocznie ponad od 6 do 12 l czystego alkoholu (34%). Wśród ogółu Polaków doświadczanie agresji najczęściej było deklarowane przez respondentów z dwóch grup o najwyższym poziomie konsumpcji (po ok. 24%).

2.3.7 Picie alkoholu przez kobiety w ciąży.

Wykres 17: Odsetek kobiet pijących alkohol w ciąży wg wieku badanych

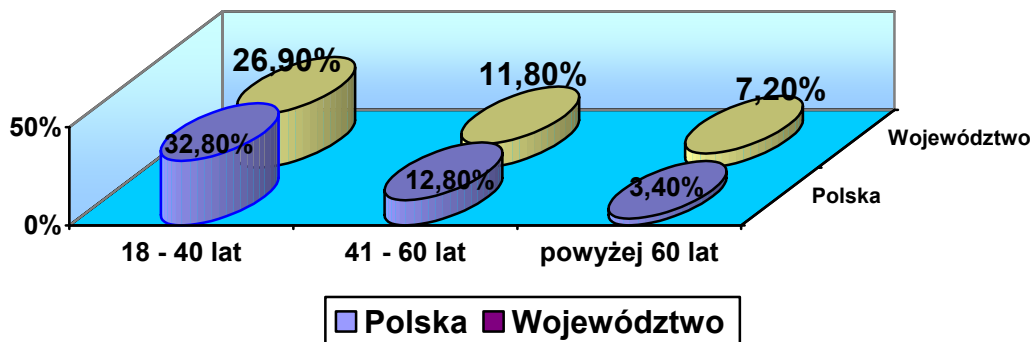

Wykres 18: Odsetek pijących alkohol wg wykształcenia

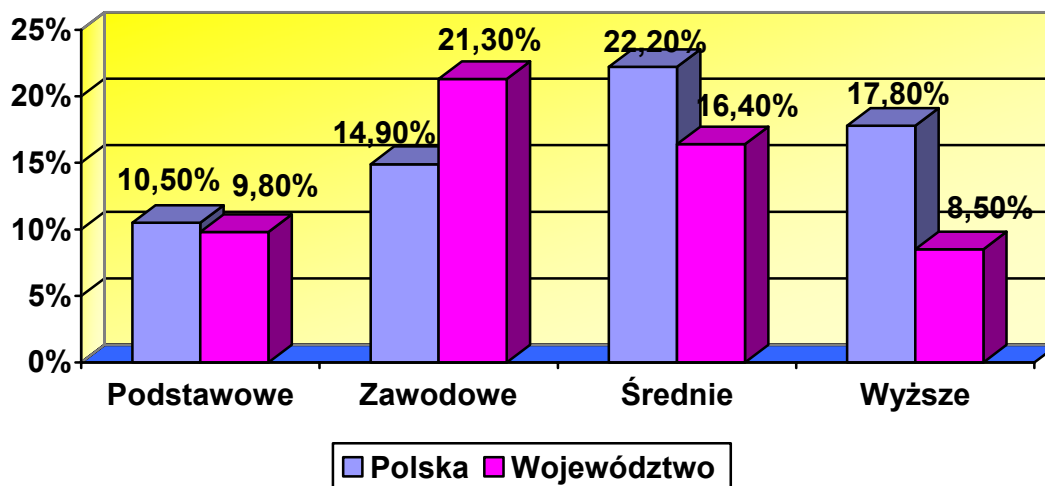

Wśród kobiet, które kiedykolwiek były w ciąży, 14% zadeklarowało (w Polsce niemal tyle samo – 17%), że w okresie, gdy spodziewały się dziecka, co najmniej raz piły alkohol. Najczęściej (27%) były to kobiety z najmłodszego pokolenia, zdecydowanie w najmniejszym stopniu alkohol spożywały kobiety z najstarszego pokolenia (obecnie w wieku powyżej 60 lat – 7%). O ile w Polsce częściej (22%) od ogółu kobiet alkohol w czasie ciąży piły kobiety ze średnim wykształceniem, najrzadziej (11%) natomiast kobiety z wykształceniem podstawowym, to w województwie świętokrzyskim do picia w czasie ciąży najczęściej przyznawały się kobiety z wykształceniem zawodowym (27%), a najrzadziej z wyższym (9%) i podstawowym (10%).

3. Lecznictwo odwykowe w Województwie Świętokrzyskim- perspektywy

Art.6 ustawy z dnia 19 sierpnia 1994 r. o ochronie zdrowia psychicznego nawiązuje do utworzenia docelowej sieci zakładów psychiatrycznej opieki zdrowotnej w ramach której, przewiduje się tworzenie placówek stacjonarnych i środowiskowych dla osób uzależnionych

od alkoholu.. Aktualnie trwają prace nad projektem Rozporządzenia Ministra Zdrowia w sprawie określenia docelowej sieci zakładów psychiatrycznej opieki zdrowotnej.

Oddziały odwykowe dla osób uzależnionych od alkoholu

Wskaźnik łóżek odwykowych dla osób uzależnionych od alkoholu, obejmujący łóżka detoksykacyjne i terapeutyczne w zakładach opieki zdrowotnej, przekracza obowiązujący 1,0 łóżka na 10 tys. mieszkańców i wynosi 1,13 (łącznie 146 łóżek) .

Oddziały takie funkcjonują w:

- Wojewódzkim Specjalistycznym Szpitalu dla Nerwowo i Psychicznie Chorych w Morawicy k/Kielc – 4 oddziały – łącznie 146 łóżek
- samodzielnym Publicznym Zespole Zakładów Opieki Zdrowotnej w Sandomierzu – 10 łóżek detoksykacyjnych, wydzielonych z oddziału psychiatrycznego.

Można stwierdzić, że świadczenia tego typu są zabezpieczone z tym zastrzeżeniem, że istniejące oddziały dla osób uzależnionych od alkoholu wymagają wyposażenia w specjalistyczny sprzęt medyczny oraz niezbędnych remontów.

Przychodnia terapii uzależnienia od alkoholu i współuzależnienia oraz poradnia dla osób z problemami alkoholowymi

Proponuje się ujęcie w założeniach Rozporządzenie w sprawie określenia docelowej sieci zakładów psychiatrycznej opieki zdrowotnej w miejsce przychodni terapii uzależnienia od alkoholu i współuzależnienia oraz poradni dla osób z problemami alkoholowymi, jednej kategorii komórek organizacyjnych – Poradnia leczenia uzależnień (kod 1740 zgodnie z rozporządzeniem Ministra Zdrowia z dnia 16 lipca 2004 r. w sprawie resortowych kodów identyfikacyjnych dla zakładów opieki zdrowotnej oraz szczegółowych zasad ich nadawania) oraz przyjęcie dla wymienionej komórki organizacyjnej wskaźnika dostępności jedna na 25 tys. mieszkańców.

W Województwie Świętokrzyskim łącznie, poradni leczenia uzależnień (kod 1740) oraz poradni terapii uzależnienia i współuzależnienia od alkoholu (kod 1744) jest 23. Proponując powyższy wskaźnik , należało by utworzyć dodatkowo 29 takich placówek. Proponuje się utrzymanie zasady , iż w każdym powiecie Województwa Świętokrzyskiego powinny funkcjonować minimum 3 poradnie oraz utworzenie dodatkowych placówek w miejscowościach : Chmielnik, Łągów, Stąporków. Szacunkowy koszt – 14 500 000 zł.

Należy podkreślić, że trudno wyodrębnić jest tego typu poradnie ze względu na brak w statystyce medycznej jednoznacznego odniesienia do kodu resortowego. Terapie takich osób prowadzi się zarówno w poradniach leczenia uzależnień (kod resortowy 1740 – w naszym województwie funkcjonuje ich 10) jak również w poradniach terapii uzależnienia i współuzależnienia (kod resortowy 1744 – 14 na terenie naszego Województwa) Analizując rozmieszczenie tych placówek , okazało się, że w każdym mieście powiatowym taka poradnia istnieje.

Ponadto zaznaczam, że osoby z problemami alkoholowymi korzystają ze świadczeń poradni zdrowia psychicznego , co ma odzwierciedlenie w statystykach w tym zakresie.

Oddział dzienny odwykowy

Biorąc pod uwagę wskaźnik 3 miejsca na 10 tys. mieszkańców w oddziale dziennym odwykowym, na terenie naszego Województwa powinno funkcjonować 387 tego typu miejsc. Aktualnie posiadamy łącznie 50 miejsc w oddziałach dziennych odwykowych w Wojewódzkim Specjalistycznym Zespole Opieki Neuropsychiatrycznej w Kielcach (15 miejsc), w Obwodzie Lecznictwa Kolejowego w Skarżysku Kamiennej (10 miejsc), w Ośrodku Leczenia Zaburzeń Psychiczych i Uzależnień „Michałów” w Starachowicach

(10 miejsc) oraz w Ośrodku Leczenia Zaburzeń Psychiczych i Uzależnień „ESKULAP” w Ostrowcu Świętokrzyskim (15 miejsc).

Proponuje się zatem utworzenie 19 oddziałów dziennych 20 łóżkowych, minimum jeden w każdym powiecie.

3. Problemy alkoholowe a profilaktyka

Przystępując do realizacji Wojewódzkiego programu profilaktyki i rozwiązywania problemów alkoholowych na lata 2006 - 2010 konieczne jest określenie terminu „profilaktyka” oraz jego związku z zakresem podejmowanych w ramach niniejszego programu działań.

W rozumieniu potocznym „profilaktyka to zapobieganie zidentyfikowanym i spodziewanym zagrożeniom poprzez przedsięwzięcie działań mających na celu niedopuszczenie do negatywnie ocenianych przekształceń istniejącego stanu rzeczy. Odpowiednio do stopnia ryzyka profilaktyka prowadzona jest na trzech poziomach:

pierwszorzędowa – adresowana do grupy niskiego ryzyka; działaniami prewencyjnymi obejmuje się szerokie, nie zdiagnozowane populacje;

drugorzędowa – adresowana do grupy podwyższonego ryzyka;

trzeciorzędowa – adresowana do grupy wysokiego ryzyka.

Odnosząc potoczne rozumienie profilaktyki do profilaktyki problemów związanych z alkoholem, określa się następujące cele działań podejmowanych w ramach niniejszego programu:

- w zakresie profilaktyki pierwszorzędowej – promocję zdrowego stylu życia, opóźnienie wieku inicjacji, dostarczenie informacji nt. skutków zachowań ryzykownych i tym samym umożliwienie dokonania racjonalnego wyboru, pomoc w rozwijaniu umiejętności psychologicznych i społecznych (umiejętności zaspokajania potrzeb np. przynależności, miłości, umiejętności nawiązywania kontaktów, radzenia sobie ze stresem, rozwiązywania konfliktów, opierania się naciskom ze strony otoczenia itp.), stwarzanie możliwości zaangażowania się w działalność pozwalającą realizować potrzebę rozwijania zainteresowań, aktywności, sukcesu;

- w zakresie profilaktyki drugorzędowej – zmniejszanie szkód doznawanych na skutek zażywania alkoholu przez inne osoby z otoczenia, zapobieganie i zmniejszanie szkód, które aktualnie występują w życiu osób w związku z zażywaniem przez nie alkoholu - ograniczenie głębokości i czasu trwania dysfunkcji, umożliwienie wycofania się z zachowań ryzykownych, zapobieganie przyszłym szkodom, w tym uzależnieniu od alkoholu, które mogą się pojawić po dłuższym zażywaniu;

- w zakresie profilaktyki trzeciorzędowej - przeciwdziałanie pogłębianiu się procesu chorobowego i degradacji społecznej oraz umożliwienie powrotu do normalnego życia w społeczeństwie.

Należy podkreślić, że w odróżnieniu od działań w zakresie profilaktyki drugo- i trzeciorzędowej, ukierunkowanych na problemy bezpośrednio związane z alkoholem, profilaktyka pierwszorzędowa obejmuje działania związane z ogółem zachowań ryzykownych (różnorodne zagrożenia: sięganie po używki każdego rodzaju, skłonność do ulegania destrukcyjnym zachowaniom itp.), ponieważ wszystkie one mogą prowadzić do pojawienia się problemów związanych właśnie z alkoholem – zażywanie alkoholu zwykle pojawia się w kontekście innych problemów: społecznych, o podłożu psychologicznym itp., a także równolegle z innymi substancjami psychoaktywnymi.

5. Współdziałanie w zakresie rozwiązywania problemów alkoholowych.

5.1. Samorzady lokalne

Współdziałanie polegać ma na wspieraniu i udzielaniu pomocy merytorycznej i finansowej samorządom lokalnym w realizacji gminnych programów profilaktyki i rozwiązywaniu problemów alkoholowych.

W tym zakresie Samorząd Województwa wspiera powiaty i gminy w podejmowaniu działań profilaktycznych na rzecz dzieci i młodzieży z grup ryzyka poprzez rozwój kultury fizycznej i sport. Jest to zadanie o charakterze priorytetowym w realizacji niniejszego programu.

Zgodnie z art. 4 ust. 3, pkt. 3 ustawy o wychowaniu w trzeźwości i przeciwdziałaniu alkoholizmowi (...) do zadań własnych gmin w zakresie profilaktyki problemów wynikających z alkoholu należy prowadzenie pozalekcyjnych zajęć sportowych. Prowadzenie zajęć o tym charakterze jest doskonałym sposobem zagospodarowania czasu wolnego dzieci i młodzieży w sposób efektywny i stanowiący przeciwwagę dla zażywania środków psychoaktywnych oraz zachowań ryzykownych.

5.2. Organizacje pozarządowe

Organizacje pozarządowe stanowią grupę niezwykle ważnych partnerów samorządów terytorialnych w realizacji zadań ustawy o wychowaniu w trzeźwości i przeciwdziałaniu alkoholizmowi.

W związku z wejściem w życie ustawy z dn. 23 kwietnia 2003 r. o działalności pożytku publicznego i o wolontariacie (Dz. U. z 2003 r. Nr 96, poz. 873), samorząd województwa może podejmować współpracę w zakresie realizacji własnych zadań na rzecz profilaktyki i rozwiązywania problemów alkoholowych również z innymi podmiotami prowadzącymi działalność pożytku publicznego, szczegółowo określonymi w art. 3 ust. 3 niniejszej ustawy, z wolontariuszami, a także z jednostkami organizacyjnymi podległymi organom administracji publicznej lub przez nie nadzorowanymi.

Współpraca z powyższymi podmiotami polegać ma na zlecaniu, wraz z udzielaniem dotacji, zadań z zakresu profilaktyki i rozwiązywania problemów alkoholowych, zwłaszcza zgodnych z poniższymi priorytetami:

- organizacja i realizacja programów profilaktycznych i opiekuńczo – wychowawczych, szczególnie o nowatorskim charakterze, dla dzieci i młodzieży zagrożonych patologiami;
- organizacja wypoczynku podczas wakacji i ferii zimowych z programem zajęć terapeutycznych dla dzieci i młodzieży z rodzin dysfunkcyjnych, zwłaszcza z problemem alkoholowym;
- organizacja i realizacja programów profilaktycznych i edukacyjnych dla osób szczególnie zagrożonych uzależnieniem od środków psychoaktywnych, np.: dla bezdomnych, niezaradnych życiowo matek i ojców samotnie wychowujących dzieci, rodziców dzieci niepełnosprawnych ruchowo i z upośledzeniem umysłowym, ofiar przemocy i osób znajdujących się w kryzysie;
- organizacja i prowadzenie szkoleń, regionalnych seminariów, konferencji i porad w zakresie profilaktyki uzależnień oraz przemocy dla pracowników placówek, instytucji i organizacji udzielających wsparcia osobom z problemem uzależnienia od środków psychoaktywnych oraz znajdującym się w kryzysie, w tym szkoleń dotyczących konstruowania wniosków o środki finansowe z funduszy Unii Europejskiej na realizację projektów w powyższym zakresie; organizacja kampanii informacyjno – edukacyjnych dot. promocji i ochrony zdrowia.

5.3 Lecznictwo odwykowe

Działalność Samorządu Województwa Świętokrzyskiego w zakresie leczenia odwykowego ma na celu wspieranie rozwoju i modernizacji usług terapeutycznych dla osób uzależnionych od alkoholu i współuzależnionych, a przez to zwiększenie dostępności oraz poprawę jakości udzielanych świadczeń lub zachowanie ich na dotychczasowym poziomie. Wynika z ustawy o zakładach opieki zdrowotnej z dn. 30 sierpnia 1991 r. (Dz. U. z 1991 r. Nr 91, poz. 408 z późn. zm.). Polega przede wszystkim na udzielaniu dotacji samodzielnym pu-

blicznym zakładom opieki zdrowotnej, których Samorząd Województwa Świętokrzyskiego jest organem założycielskim.

Placówką o wyjątkowym charakterze jest Wojewódzki Ośrodek Terapii Uzależnienia i Współuzależnienia przy Wojewódzkim Specjalistycznym Szpitalu dla Nerwowo i Psychiczenie Chorych w Morawicy z siedzibą w Kielcach, który zgodnie z Rozporządzeniem Ministra Zdrowia z dn. 31 grudnia 1991 r. w sprawie organizacji, kwalifikacji personelu, zasad funkcjonowania i rodzajów zakładów leczenia odwykowego oraz udziału innych zakładów opieki zdrowotnej w sprawowaniu opieki nad osobami uzależnionymi od alkoholu (Dz. U. z 2000 r. Nr 3, poz. 44) oraz z regulaminem WOTUW (zgodnego ze statutem Wojewódzkiego Specjalistycznego Szpitala dla Nerwowo i Psychiczenie Chorych) zobligowany jest do podejmowania działań na rzecz interesów pozostałych placówek leczenia odwykowego w województwie. Zgodnie z powyższym Rozporządzeniem, regulaminem WOTUW oraz ustawą o zakładach opieki zdrowotnej, WOTUW współpracuje z samorządem województwa w realizacji ustawowo określonych zadań własnych województwa w zakresie leczenia odwykowego.

W ramach współpracy Samorząd Województwa Świętokrzyskiego może udzielać dotacji na inicjowanie i prowadzenie działań podnoszących kwalifikacje zawodowe pracowników merytorycznych zatrudnionych w leczeniu odwykowym oraz osób współdziałających z zakładami leczenia odwykowego w realizacji zadań programowych, w tym organizowanie staży i szkoleń.

5.4 Rozwój edukacji publicznej i szkolenia dla przedstawicieli różnych zawodów w zakresie problemów alkoholowych.

Niezwykle istotnym elementem profilaktyki pierwszorzędowej jest upowszechnianie i kreowanie wśród społeczności lokalnej zapotrzebowania na tzw.: „zdrowy styl życia”, którego istotą jest pokazywanie „zdrowych” alternatyw poprzez przeprowadzanie różnorodnych działań informacyjno – edukacyjnych oraz tworzenie warunków, w których wskazane alternatywy mogą być realizowane.

Dużą rolę w profilaktyce drugo- i trzeciorzędowej odgrywa podnoszenie kwalifikacji przedstawicieli różnych zawodów - znajomość zagadnień w tej dziedzinie pozwala na skuteczne oddziaływanie wobec osób z grupy ryzyka, szybszą pomoc osobom uzależnionym, nadmiernie pijącym oraz członkom ich rodzin, co znacznie pozwala ograniczyć koszty społeczne i ekonomiczne wynikające z tej sytuacji.

Obszar działań, we współpracy z innymi podmiotami, obejmuje min.:

- prowadzenie szkoleń oraz konferencji nt. profilaktyki problemów alkoholowych dla przedstawicieli społeczności lokalnych zaangażowanych w działania profilaktyczne i naprawcze, w szczególności dla przedstawicieli organizacji pozarządowych, koordynatorów gminnych programów profilaktyki i rozwiązywania problemów alkoholowych oraz członków gminnych komisji rozwiązywania problemów alkoholowych, w tym szkoleń nt. opracowywania projektów w powyższym zakresie oraz konferencji nt. zachowań i postaw współczesnej młodzieży jako źródła kreowania systemowych rozwiązań budujących przeciwwagę dla środków zmieniających świadomość;
- organizacje regionalnych kampanii profilaktyczno – edukacyjnych, dotyczących min.: promocji zdrowego stylu życia, bezpieczeństwa w wakacje, przeciwdziałania przemocy w rodzinie i szkole, bulimii i anoreksji, zażywaniu tytoniu i środków psychoaktywnych oraz uzależnienia od Internetu przez młodzież;

- edukacje lekarzy i innych pracowników służby zdrowia w zakresie wdrażania metod wczesnej diagnozy i krótkich interwencji wobec nadużywających alkohol pacjentów podstawowej opieki zdrowotnej, oraz w zakresie FAS
- zakup publikacji oraz druk opracowań w zakresie profilaktyki, pomocy naukowych na potrzeby instytucji i osób zajmujących się w województwie profilaktyką i rozwiązywaniem problemów alkoholowych.

5.5 Wspieranie rozwoju systemu przeciwdziałania przemocy w rodzinach alkoholowych we współpracy z policją, pomocą społeczną, placówkami lecznictwa odwykowego, powiatowymi centrami pomocy rodzinie oraz gminnymi komisjami rozwiązywania problemów alkoholowych.

Działalność w niniejszym zakresie może obejmować min.:

- prowadzenie szkoleń, seminariów, narad i konferencji nt. współdziałania służb społecznych w zakresie rozwoju systemu przeciwdziałania przemocy w rodzinach alkoholowych dla przedstawicieli lokalnych zespołów interdyscyplinarnych z Województwa Świętokrzyskiego. pomoc samorządom gminnym w prowadzeniu szkoleń dla przedstawicieli różnych służb społecznych w zakresie budowania interdyscyplinarnych zespołów przeciwdziałających zjawiskom patologii na terenie gminy;
- wydanie opracowania nt. postępowania służb społecznych w przypadku zetknięcia się z patologiami społecznymi i upowszechnienie materiału wśród przedstawicieli służb społecznych z Województwa Świętokrzyskiego;
- organizacja szkoleń, seminariów, narad i konferencji dla przedstawicieli służb społecznych nt. tworzenia i rozbudowywania w gminach województwa lokalnych systemów przeciwdziałania przemocy w rodzinie alkoholowej p.n.: „Niebieska Linia”.

6. Zasady realizacji programu i współpracy z instytucjami wskazanymi jako realizatorzy programu

- Zintegrowanie działań profilaktycznych w regionie organizowanych przez agendy rządowe, samorządy terytorialne, organizacje i instytucje społeczne.
- Rekomendacje dla tych wnioskodawców, którzy w postępowaniu formalnym udokumentują zdolność /wielkość zasobów własnych/ do wdrażania zadań programowych, przyjętych do realizacji jako priorytety w danym roku budżetowym.
- Planowanie i finansowanie działań w drodze konsultacji społecznych.
- Aktywizacja organizacji pozarządowych w działaniach profilaktycznych.
- Współpraca merytoryczna z Państwową Agencją Rozwiązywania Problemów Alkoholowych.
- Środki finansowe przeznaczone na realizację niniejszego programu pochodzą przede wszystkim z tytułu opłat za korzystanie z zezwoleń na hurtowy obrót napojami alkoholowymi do 18% i są dochodem własnym Samorządu Województwa. Pochodzić mogą również ze środków własnych Samorządu Województwa oraz z funduszy strukturalnych Unii Europejskiej.
- Na podstawie art. 75 ust 1 ustawy z dnia 29 lipca 2005 o przeciwdziałaniu narkomanii (Dz. U. Nr 179, poz. 1485) Samorząd Województwa przeznacza część środków finansowych pozyskiwanych z opłat za wydawanie pozwoleń na hurtowy obrót napojami alkoholowymi do 18% zawartości alkoholu na finansowanie wojewódzkiego programu przeciwdziałania narkomanii, o którym mowa w art. 9 ust 1 tejże ustawy.
- Zadania programu muszą być bezpośrednio związane z profilaktyką i rozwiązywaniem problemów alkoholowych. Obejmować mogą jedynie

w nielicznych działaniach szeroko rozumianą profilaktykę używania innych niż alkohol środków psychoaktywnych. Program nie obejmuje rozległych dziedzin życia takich jak spędzanie wolnego czasu, kultura fizyczna, problemy materialne -często błędnie utożsamianych z profilaktyką uzależnień.

- Realizacja programu wymaga profesjonalnego podejścia do zagadnienia profilaktyki i rozwiązywaniem problemów alkoholowych. W wyniku tej zasady realizację zadań niniejszego programu powierzyć należy osobom z odpowiednimi kwalifikacjami oraz dbać o zaplecze administracyjno -techniczne konieczne do satysfakcjonującego poziomu realizacji zadań programowych.
- Wojewódzki Program Profilaktyki i Rozwiązywania Problemów Alkoholowych na lata 2006 – 2013 jest dokumentem otwartym i może być na podstawie Uchwały Sejmiku Województwa wzbogacany o nowe treści. Przedmiotowe treści wprowadzanie do niniejszego dokumentu będą wprowadzane na podstawie monitorowania i ewaluacji Wojewódzkiego Programu.

7. Analiza SWOT

ANALIZA SWOT	
Mocne strony	Słabe strony
Dobre zaplecze finansowe	Destrukcyjność życia społecznego (zubożenie materialne i w wartości moralno – obyczajowe)
Profesjonalnie wyszkolona kadra	Rozpad więzi rodzinnych
Programy celowe	Wzrost przestępczości
Gminne Komisje Rozwiązywania Problemów Alkoholowych	Zwiększenie zjawiska przemocy i agresji w społeczeństwie, w szczególności wśród dzieci i młodzieży
Gminne Programy Profilaktyki i Rozwiązywania Problemów Alkoholowych	Zły przepływ informacji
Istniejące rozwiązania prawne	Niewystarczająca edukacja społeczna zwłaszcza na terenach wiejskich
Diagnoza problemu na poziomie gmin	
Szanse	Zagrożenia

Pozytywna współpraca instytucji i samorządów	Brak systemowych rozwiązań
Pogłębiona diagnoza zjawiska	Mentalność społeczna, brak zainteresowania społecznego problematyką uzależnień, społeczne przyzwolenie na proceder używania substancji psychoaktywnych i związanych z tym szkód.
Prężnie działające organizacje pozarządowe w obszarze uzależnień.	Niezadowalająca edukacja społeczna w zakresie uzależnień

8. Źródła finansowania:

Budżet Państwa - wyodrębniona pozycja budżetowa resortu zdrowia na przeciwdziałanie alkoholizmowi oraz innych resortów – między innymi edukacji narodowej, sprawiedliwości, spraw wewnętrznych i administracji, gospodarki pracy i polityki społecznej, obrony narodowej; współpraca z Państwową Agencją Rozwiązywania Problemów Alkoholowych

Budżet Samorządu Województwa – wyodrębnione pozycje budżetowe:

w dziale 851 rozdział 85154: ochrona zdrowia: przeciwdziałanie alkoholizmowi

oraz profilaktyka pierwszego rzędu

w dziale 921 rozdział 92195: Kultura i ochrona dziedzictwa narodowego

w dziale 926 rozdział 92605: Kultura fizyczna i sport

zatwierdzone uchwałą budżetową Sejmiku Województwa Świętokrzyskiego.

Zgodnie z zapisami ustawy o wychowaniu w trzeźwości i przeciwdziałaniu alkoholizmowi, województwa pobierają opłaty od zezwoleń na hurtową sprzedaż napojów alkoholowych, zawierających poniżej 18% alkoholu. Pozyskane środki przeznaczone są na działalność profilaktyczną.

W uchwale budżetowej Samorządu Województwa Świętokrzyskiego zaplanowane są wydatki na okres jednego roku. Przygotowany program jest przedsięwzięciem długofalowym, wykraczającym poza dany rok budżetowy. Uwzględniając powyższe, adekwatnie do zapisów programu, w każdym roku po przyjęciu uchwały budżetowej, będzie przygotowywany harmonogram priorytetowych wydatków na realizację niniejszego programu, przedkładany do akceptacji przez Zarząd Województwa Świętokrzyskiego.

Udział finansowy podmiotów współpracujących /gminy, powiaty, organizacje pozarządowe, inne organy i instytucje/ - w drodze porozumienia zawartego z Samorządem Województwa Świętokrzyskiego na realizację zadań własnych samorządu województwa, przy czym dodaje się, że w przypadku organizacji pozarządowych, innych organów i instytucji mogą to być te podmioty, które w swoich statutach mają wpisana działalność z zakresu profilaktyki patologii społecznej.

Ustawa o wychowaniu w trzeźwości i przeciwdziałaniu alkoholizmowi deleguje samorządy gminne do opracowywania i wdrażania gminnych programów profilaktyki i rozwiązywania problemów alkoholowych. W katalogu tych działań przewiduje się między innymi:

- zwiększanie dostępności pomocy terapeutycznej i rehabilitacyjnej dla osób uzależnionych od alkoholu;
- wspomaganie działalności instytucji, stowarzyszeń i osób fizycznych, służącej rozwiązywaniu problemów alkoholowych.

Na wydatki związane z realizacją tych programów gmina ma możliwość pozyskania środków finansowych z tytułu opłat za zezwolenia na detaliczną sprzedaż napojów alkoholowych, wydawanych przez lokalnego wójta, burmistrza (prezydenta miasta). Biorąc pod uwagę te możliwości oraz zakres ustawowy zadań własnych gminy z obszaru uzależnień, oczekuje się od gmin partycypacji w kosztach organizowania bazy dla potrzeb leczenia odwykowego tj. na szczeblu wojewódzkim – oddziału leczenia alkoholowych zespołów abstynenckich, z myślą o skróceniu okresu oczekiwania przez mieszkańców różnych gmin na miejsce w placówce o tym profilu; na szczeblu powiatowym – tam gdzie nie ma, zorganizowania poradni dla osób z problemami uzależnienia, które do chwili obecnej w znaczącej większości funkcjonują w ramach poradni zdrowia psychicznego. Ustawodawca nie określił wprost wysokości i źródeł pozyskiwania środków na zwalczanie alkoholizmu w przypadku samorządów powiatowych. Nie mniej w gestii starosty jest tworzenie zakładów opieki zdrowotnej (poradnie, przychodnie, oddziały dzienne), świadczących usługi zdrowotne dla osób uzależnionych od alkoholu i osób żyjących z uzależnionymi.

Zgodnie z ustawą o samorządzie powiatowym, powiat jest organem założycielskim bądź prowadzącym dla instytucji i placówek zajmujących się oświatą i pomocą społeczną. W zadaniach tych podmiotów wpisana jest działalność profilaktyczna w zakresie zapobiegania uzależnieniom. Odwołując się do zadań samorządów terytorialnych różnych szczebli możemy zidentyfikować wspólną płaszczyznę działań, która zawiera się w zapisach niniejszego programu i z której Samorząd Województwa Świętokrzyskiego przyjmuje priorytet tj. poszerzenie bazy stacjonarnego leczenia odwykowego oraz rozwój sieci poradni leczenia uzależnień.

Racjonalna koncentracja sił i środków pozwoli usprawnić opiekę zdrowotną dla osób i rodzin z problemem alkoholowym oraz zastosować ją automatycznie po interwencji w zakresie świadczeń podstawowej opieki zdrowotnej, co nie jest bez znaczenia ze względu na możliwe szkody i zdrowotne i społeczne.

Wojewódzki Urząd Pracy oraz struktury powiatowe – dotacje na organizowanie i rozwijanie przedsiębiorczości lokalnej oraz innych działań z elementami aktywizacji zawodowej zmierzających do przywrócenia zdolności funkcjonowania społecznego osobom uzależnionym po odbyciu pozytywnego leczenia.

Norweski Mechanizm Finansowy oraz Mechanizm Finansowy Europejskiego Obszaru Gospodarczego

W ramach priorytetu opieka zdrowotna i opieka nad dzieckiem, realizacja projektów mających na celu integrację środowisk zagrożonych patologią (ze szczególnym uwzględnieniem zwalczania patologii społecznych jak narkomania i alkoholizm) oraz zapobieganie przestępczości nieletnich, np.:

- zapobiegania uzależnieniom i ich leczenia,
- wspierania osób z zaburzeniami psychicznymi oraz rozwiązywania problemów dzieci ze środowisk trudnych,
- wspierania kół zainteresowań wśród dzieci i młodzieży ze środowisk zagrożonych patologią społeczną.

Fundusze Strukturalne Unii Europejskiej

Programy strategiczne w kierunku przeciwdziałania wykluczeniu społecznemu, w ramach których może być łączony rozwój zasobów ludzkich z rozwojem infrastruktury społecznej.

Europejski Fundusz Społeczny – programy dotyczące inwestycji w zasoby ludzkie: w obszarze przeciwdziałania alkoholizmowi, który może prowadzić do wykluczenia społecznego, mogą to być działania edukacyjne w celu przygotowania do pracy z osobami uzależnionymi specjalistycznej kadry oraz szkolenia przeznaczone dla samych osób uzależnionych po zakończeniu leczenia, na etapie readaptacji połączonej z efektywną aktywizacją zawodową.

Europejski Fundusz Rozwoju Regionalnego – programy dotyczące inwestycji prowadzących do tworzenia i zapewnienia stałych miejsc pracy, inwestycji pobudzających i wspomagających lokalne inicjatywy w zakresie rozwoju i zatrudnienia oraz działalności małych i średnich przedsiębiorstw. Tego rodzaju zadania zawarte są w części programowej dotyczącej profilaktyki trzeciorzędowej osób uzależnionych od alkoholu tj. tworzenia i rozwijania sieci instytucji dla celów leczenia, rehabilitacji i terapii.

9. Podstawy prawne mające zastosowanie przy udzielaniu dotacji na projekty operacyjne oraz kontroli wydatkowania środków publicznych pozyskanych z tych dotacji :

- Uchwała Nr IX/138/99 Sejmiku Województwa Świętokrzyskiego z dnia 30 sierpnia 1999 r. w sprawie określenia trybu postępowania o udzielenie dotacji z budżetu województwa, sposobu jej rozliczania oraz kontroli wykonywania zleconego zadania, zmieniona Uchwałą Nr XII/201/2000 z dnia 13 marca 2000 r..
- Rozporządzenie Ministra Pracy i Polityki Społecznej z dnia 30 czerwca 2000 roku w sprawie szczegółowych zasad i form współdziałania administracji publicznej z innymi podmiotami oraz wzorów ofert, umów i sprawozdań z realizacji zadań pomocy społecznej (Dz. U. Nr 55, poz. 662).
Art. 117 a, art. 118 ust. 1 i 2 ustawy z dnia 26 listopada 1998 r. o finansach publicznych (Dz. U. Nr 15 z 2003 r. poz. 148).

Ze względu na fakt, że budżety w zakresie otrzymywanych środków na działalność profilaktyczną są otwarte dla kontroli prowadzonych przez zleceniodawcę, Naczelną Izbę Kontroli lub Regionalną Izbę Obrachunkową, wydatkowanie pozyskanych dotacji winno spełniać wymogi i rygory, postanowione w ustawie o zamówieniach publicznych oraz w ustawie o rachunkowości.

10. Cel główny i cele operacyjne Wojewódzkiego Programu Profilaktyki i Rozwiązywania Problemów Alkoholowych na lata 2006 - 2013

Celem głównym programu jest ograniczenie skutków zdrowotnych i społecznych nadmiernego spożycia alkoholu wśród mieszkańców Województwa Świętokrzyskiego

Cele operacyjne:

1. Zmniejszenie konsumpcji alkoholu przez młodzież i dorosłych

2. Zmniejszenie śmiertelności i degradacji psychofizycznej osób uzależnionych
3. Edukacja społeczeństwa w zakresie zdrowotnych i społecznych konsekwencji nadużywania alkoholu
4. Zmniejszenie rozmiarów uszkodzeń zdrowia spowodowanych nadużywaniem alkoholu
5. Przeciwdziałanie przemocy w rodzinie i agresji rówieśniczej
6. Aktywizacja zawodowa osób uzależnionych od alkoholu, które pozytywnie ukończyły leczenie i trwają w abstynencji
7. Zmniejszenie udziału nietrzeźwości wśród przyczyn naruszania prawa i porządku publicznego
8. Zmniejszenie rozmiarów naruszenia prawa na rynku alkoholowym
9. Tworzenie bazy materialnej, organizacyjnej i merytorycznej dla realizacji Wojewódzkiego Programu Profilaktyki i Rozwiązywania Problemów Alkoholowych

W rozdziale 11 przedstawiono w formie tabelarycznej poszczególne działania wynikające z założonych celów programu.

11. Tabelaryczna prezentacja programu:

Oczekiwane rezultaty	Działania	Organy i instytucje odpowiedzialne	Termin realizacji	Wskaźniki
I. Zmniejszenie ilości alkoholu spożywanego przez młodzież i dorosłych .	<p>Ograniczenie możliwości zakupu i spożycia alkoholu przez niepełnoletnich poprzez respektowanie obowiązujących rozwiązań prawnych i kampanie społeczne.</p> <p>Udzielanie pomocy merytorycznej i finansowej w lokalnych działaniach z zakresu profilaktyki i rozwiązywania problemów alkoholowych:</p> <ul style="list-style-type: none"> • Samorządom • Samorządom po- • Organizacjom po- • Innym organom i 	<p>Samorząd Województwa</p> <ul style="list-style-type: none"> • Departament Zdrowia i Polityki Społecznej - Oddział Polityki Zdrowotnej i Społecznej, <p>przy współpracy z:</p> <ul style="list-style-type: none"> • Wojewódzkim Ośrodkiem Terapii Uzależnień i Współzależnienia w Kielcach • Świętokrzyskim Urzędem Wojewódzkim 	Praca ciągła	<ul style="list-style-type: none"> • Liczba zgłoszonych projektów operacyjnych z zakresu profilaktyki i rozwiązywania problemów alkoholowych do udzielenia dotacji, • Liczba projektów operacyjnych z zakresu profilaktyki i rozwiązywania problemów alkoholowych dotowanych z budżetu samorządu województwa, • Liczba uczestników dotowanych działań profilaktycznych, • Wydatki finansowe z budżetu samorządu województwa na dotowane projekty, • Liczba udzielonych konsultacji merytorycznych, • Liczba narad zorganizowanych dla przedstawicieli powiatu oraz koordynatorów gminnych.

	<p>Wspieranie działań służących organizowaniu rekreacji dla młodzieży bez alkoholu, działania profilaktyczne promujące postawy będące alternatywą wobec uzależnień.</p>	<p>Samorząd Województwa</p> <ul style="list-style-type: none"> • Departament Edukacji, Kultury, Turystyki i Sportu 	<p>Praca ciągła</p>	<ul style="list-style-type: none"> • Liczba zgłoszonych projektów operacyjnych do udzielenia dotacji, • Liczba projektów operacyjnych z zakresu profilaktyki i rozwiązywania problemów alkoholowych dotowanych z budżetu samorządu Województwa, • Liczba uczestników dotowanych działań profilaktycznych, • Wydatki finansowe z budżetu samorządu wojewódz-

				<p>twa na dotowane projekty.</p>
	<p>Wdrażanie nowoczesnych, profesjonalnych, psychospołecznych programów profilaktycznych skierowanych do dzieci, młodzieży i dorosłych, uczących podstaw i umiejętności służących zdrowemu i trzeźwemu stylowi życia oraz w kierunku kształtowania postaw pro zdrowotnych.</p> <p>Profesjonalne przygotowanie kadr pracujących z dziećmi i młodzieżą w zakresie profilaktyki uzależnień.</p>	<p>Samorząd Województwa</p> <ul style="list-style-type: none"> • Departament Zdrowia i Polityki Społecznej - Oddział Polityki Zdrowotnej i Społecznej, <p>przy współpracy z:</p> <ul style="list-style-type: none"> • Wojewódzkim Ośrodkiem Terapii Uzależnień i Współzależnienia w Kielcach • Świętokrzyskim Urzędem Wojewódzkim • Państwową Agencją Rozwiązywania Problemów Alkoholowych • Organizacjami pozarządowymi • Innymi instytucjami polityki społecznej 	<p>Praca ciągła</p>	<ul style="list-style-type: none"> • Liczba szkoleń dla przedstawicieli społeczności lokalnych zaangażowanych w działania profilaktyczne i naprawcze, w szczególności dla koordynatorów gminnych programów oraz członków gminnych komisji, • Liczba uczestników tych szkoleń, • Wydatki finansowe z budżetu samorządu województwa z tego tytułu, • Liczba gmin dysponujących placówkami dla dzieci z grup ryzyka, z kwalifikowanymi programami profilaktyki i przemocy.

	<p>Promocja, wspieranie i organizowanie placówek „Pomarańczowej Linii”, tworzącej system pomocy młodzieży nadużywającej alkoholu.</p> <ul style="list-style-type: none"> • Wytypowanie z terenu województwa placówek oferujących pomoc młodzieży nadużywającej alkoholu, • Partycypacja w kosztach szkoleń zorganizowanych dla osób zatrudnionych w tych placówkach. 	<ul style="list-style-type: none"> • Departament Zdrowia i Polityki Społecznej - Oddział Polityki Zdrowotnej i Społecznej, <p>przy współpracy z:</p> <ul style="list-style-type: none"> • Świętokrzyskim Urzędem Wojewódzkim • Państwową Agencją Rozwiązywania Problemów Alkoholowych • Samorządami terytorialnymi • Organizacjami pozarządowymi • Innymi instytucjami polityki społecznej 	Praca ciągła	<ul style="list-style-type: none"> • Liczba punktów „Pomarańczowej Linii” w Województwie Świętokrzyskim, • Liczba udzielonych porad i konsultacji przez te instytucje, • Liczba osób przeszkolonych dla celów tych instytucji, • Wydatki finansowe z budżetu samorządu województwa z tego tytułu.
II. Zmniejszenie śmiertelności i degradacji psychofizycznej osób uzależnionych	<p>Działania na rzecz rozwoju i modernizacji usług terapeutycznych dla osób uzależnionych od alkoholu i członków ich rodzin:</p> <ul style="list-style-type: none"> • Zwiększenie oferty usług leczenia odwykowego, 	<p>Samorząd Województwa</p> <ul style="list-style-type: none"> • Departament Zdrowia i Polityki Społecznej - przy współpracy z: • Państwową Agencją Rozwiązywania Problemów Alkoholowych • Wojewódzkim Ośrodkiem Terapii Uzależnień i Współzależnie- 	Praca ciągła	<ul style="list-style-type: none"> • Liczba osób uzależnionych zobowiązanych przez sąd do podjęcia leczenia, • Liczba osób oczekujących na miejsce w stacjonarnym oddziale odwykowym, • Czas oczekiwania na miejsce w stacjonarnym od-

	<ul style="list-style-type: none"> • Modernizacja i rozwój sieci placówek ambulatoryjnego leczenia odwykowego, • Szkolenie kadr zatrudnionych w tych placówkach z zakresu aktualnych standardów leczenia, rehabilitacji i terapii. • Realizacja ponadpodstawowych, specjalistycznych programów terapeutycznych nie finansowanych przez Narodowy Fundusz Zdrowia <p>Wspieranie prowadzenia różnych form leczenia odwykowego i terapii podnoszącej umiejętności radzenia sobie w sytuacjach kryzysowych i w placówkach prowadzących działalność z zakresu reintegracji zawodowej i społecznej.</p>	<p>nia</p> <ul style="list-style-type: none"> • Placówki leczenia odwykowego • Świętokrzyskim Oddziałem Narodowego Funduszu Zdrowia • Samorządami terytorialnymi • Medycznymi Samorządami Zawodowymi • Media 		<p>dziale odwykowym,</p> <ul style="list-style-type: none"> • Liczba pacjentów w placówkach odwykowych, • Liczba udzielonych świadczeń, • Liczba umów zawartych między samorządem Województwa, a samorządami terytorialnymi na rozwój sieci placówek lecznictwa ambulatoryjnego, • Liczba placówek lecznictwa odwykowego w województwie, • Zakres usług terapeutycznych oferowanych przez te placówki, • Liczba placówek działających, co najmniej 5-6 dni w tygodniu oraz w godzinach popołudniowych,
	<p>Bieżąca ocena stanu leczenia odwykowego dotycząca dostępności i zakresu usług.</p>	<p>Samorząd Województwa</p> <ul style="list-style-type: none"> • Departament Zdrowia i Polityki Społecznej - Oddział Polityki Zdrowotnej i Społecznej, przy współpracy z: • Państwową Agencją Rozwiązywania Problemów Alkoholowych • Wojewódzkim Ośrodkiem Terapii Uzależnień i Współzależnienia • Samorządami 	<p>Praca ciągła</p>	<ul style="list-style-type: none"> • Roczne raporty o infrastrukturze leczenia odwykowego, • Informator o placówkach lecznictwa odwykowego.

		terytorialnymi <ul style="list-style-type: none"> • Świętokrzyskim Oddziałem Narodowego Funduszu Zdrowia 		
	Wspieranie rozwoju klubów abstynenckich oraz grup AA <ul style="list-style-type: none"> • merytoryczne • finansowe. 	Samorząd Województwa <ul style="list-style-type: none"> • Departament Zdrowia i Polityki Społecznej - Oddział Polityki Zdrowotnej i Społecznej, przy współpracy z: • Wojewódzkim Ośrodkiem Terapii Uzależnienia i Współzależnienia 	Praca ciągła	<ul style="list-style-type: none"> • Liczba zgłoszonych projektów operacyjnych do udzielenia dotacji, • Liczba projektów dotowanych z budżetu samorządu Województwa, • Wydatki finansowe z budżetu samorządu województwa na dotowane projekty.
	Organizowanie i wspieranie działań na rzecz zwiększenia dostępności pomocy terapeutycznej dla osób uzależnionych od alkoholu przebywających w zakładach karnych i aresztach.	Samorząd Województwa <ul style="list-style-type: none"> • Departament Zdrowia i Polityki Społecznej - Oddział Polityki Zdrowotnej i Społecznej, Regionalny Ośrodek Polityki Społecznej przy współpracy z: • Komendą Wojewódzką Policji • Zakładem karnym w Pińczowie • Aresztem Śledczym w Kielcach • Samorządami powiatowymi • Wojewódzkim Ośrodkiem Terapii Uzależnienia i Współzależnienia 	Praca ciągła	<ul style="list-style-type: none"> • Liczba stanowisk terapeutycznych w izbach wytrzeźwień, • Liczba przeszkolonych terapeutów, • Wydatki finansowe z budżetu samorządu województwa z tego tytułu.

<p>III. Edukacja społeczeństwa w zakresie zdrowotnych i społecznych konsekwencji nadużywania alkoholu,</p>	<p>Dostarczanie rzetelnej wiedzy na temat zdrowotnych i społecznych skutków działania alkoholu.</p> <p>Uczenie wczesnego rozpoznawania sygnałów świadczących o uzależnieniu oraz umiejętności kontrolowania rozmiarów i wzorów picia.</p> <p>Promowanie inicjatyw i postaw społecznych istotnych dla profilaktyki uzależnień, podejmowanie działań na rzecz aktywnego uczestnictwa mediów w ukazywaniu szeroko rozumianych problemów alkoholowych.</p> <p>Realizacja programów antyalkoholowych w miejscu pracy i nauki</p>	<p>Samorząd Województwa</p> <ul style="list-style-type: none"> • Departament Zdrowia i Polityki Społecznej - przy współpracy z: • Państwową Agencją Rozwiązywania Problemów Alkoholowych • Wojewódzkim Ośrodkiem Terapii Uzależnień i Współuzależnienia • Samorządami terytorialnymi • Świętokrzyskim Oddziałem Narodowego Funduszu Zdrowia • Wojewódzkim Ośrodkiem Medycyny Pracy 		<ul style="list-style-type: none"> • Liczba szkoleń zorganizowanych dla pracowników lecznictwa odwykowego, • Liczba przeszkolonych specjalistów psychoterapii uzależnień i instruktorów terapii zatrudnionych w placówkach odwykowych, • Liczba osób objętych programami antyalkoholowymi • Liczba szkoleń zorganizowanych w ramach tych programów • Wydatki Finansowe z budżetu samorządu Województwa z tego tytułu
<p>IV. Zmniejszenie rozmiarów uszkodzeń zdrowia spowodowanych nadużywaniem alkoholu.</p>	<p>1. Wdrażanie metod wczesnej diagnozy i krótkich interwencji wobec nadużywających alkoholu pacjentów podstawowej opieki zdrowotnej:</p> <ul style="list-style-type: none"> • szkolenie lekarzy w tym wiejskich i rodzinnych oraz innych pracowników służby zdrowia w zakresie stosowania tych metod w praktyce, • wspieranie spo- 	<p>Samorząd Województwa</p> <ul style="list-style-type: none"> • Departament Zdrowia i Polityki Społecznej - Oddział Polityki Zdrowotnej i Społecznej, przy współpracy z: • Wojewódzkim Ośrodkiem Terapii Uzależnień i Współuzależnienia • Samorządami terytorialnymi • Państwową Agencją Rozwiązywania Problemów Alkoholowych • Lokalnymi me- 	<p>Praca ciągła</p>	<ul style="list-style-type: none"> • Liczba pacjentów w wybranych placówkach opieki zdrowotnej, w stosunku ,do których zastosowano procedurę wczesnej diagnozy i krótkiej interwencji, • Liczba placówek opieki zdrowotnej, w których stosowane są metody wczesnej diagnozy i krótkiej interwencji, • Liczba zorganizowanych szko-

	<p>łącznych działań edukacyjnych, na temat sytuacji i czynników ryzyka oraz sposobów zapobiegania zagrożeniom alkoholowym i rozpoznawania sygnałów wskazujących na rozwój procesu uzależnienia się,</p> <ul style="list-style-type: none"> • współpraca z mediami :Radio Kielce Telewizja Kablowa w Kielcach, regionalna i lokalna prasa . 	<p>diami</p> <ul style="list-style-type: none"> • Inspekcją Pracy • Inspekcją Sanitarną • Medycznymi Samorządami Zawodowymi • Wojewódzkimi Jednostkami Ochrony Zdrowia 		<p>leń,</p> <ul style="list-style-type: none"> • Liczba uczestników tych szkoleń, • Liczba złożonych edukacyjnych projektów profilaktycznych, • Liczba edukacyjnych projektów profilaktycznych dotowanych z budżetu samorządu województwa, • Wydatki finansowe z budżetu samorządu województwa z tytułu wymienionych działań, • Liczba publikacji prasowych, audycji radiowych i telewizyjnych na temat problemów alkoholowych .
<p>V. Przeciwdziałanie przemocy w rodzinie i agresji rówieśniczej</p>	<p>Zwiększenie skuteczności interwencji prawno-administracyjnych wobec przemocy i innych zaburzeń funkcjonowania rodziny, powodowanych przez picie alkoholu:</p> <ul style="list-style-type: none"> • Szkolenie kadr z instytucji uczestniczących w procedurach interwencji wobec przemocy w rodzinie „Niebieska Karta”: pomocy społecznej, policji, gminnych komisji rozwiązywania problemów alkoholo- 	<p>Samorząd Województwa</p> <ul style="list-style-type: none"> • Departament Zdrowia i Polityki Społecznej - Oddział Polityki Zdrowotnej i Społecznej, przy współpracy z: • Wojewódzkim Ośrodkiem Terapii Uzależnień i Współzależnienia • Samorządami terytorialnymi – Powiatowymi Centrami Pomocy Rodzinie, Gminnymi Komisjami Profilaktyki i Rozwiązywania Problemów Alkoholowych • Państwową Agencją Rozwiązywa- 	<p>Praca ciągła</p>	<ul style="list-style-type: none"> • Liczba zorganizowanych szkoleń, • Liczba uczestników tych szkoleń, • Liczba punktów konsultacyjnych, schronisk świetlic socjoterapeutycznych funkcjonujących na terenie województwa, • Liczba złożonych projektów związanych z przeciwdziałaniem przemocy w rodzinie, • Liczba zawartych umów na realizację tych projektów, • Wydatki z budżetu samorządu wojewódz-

	<p>wych,</p> <ul style="list-style-type: none"> • Wsparcie rozwoju instytucji działających na rzecz ofiar przemocy w rodzinie: punktów konsultacyjno – interwencyjnych, schronisk dla kobiet i dzieci, placówek socjoterapeutycznych dla dzieci . 	<p>nia Problemów Alkoholowych</p> <ul style="list-style-type: none"> • Policją • Organizacjami pozarządowymi 		<p>twa na wymienione działania.</p>
	<p>Wdrażanie programów przeciwdziałania przemocy dla pacjentów przebywających w placówkach odwykowych.</p>	<p>Samorząd Województwa</p> <ul style="list-style-type: none"> • Departament Zdrowia i Polityki Społecznej - Oddział Polityki Zdrowotnej i Społecznej, przy współpracy z: • Wojewódzkim Ośrodkiem Terapii Uzależnień i Współzależnienia • Placówkami leczenia odwykowego • Samorządami terytorialnymi • Państwową Agencją Rozwiązywania Problemów Alkoholowych 	Praca ciągła	<ul style="list-style-type: none"> • Liczba placówek leczenia odwykowego prowadzących programy przeciwdziałania przemocy, • Liczba osób uczestniczących w programach korekcyjnych dla sprawców przemocy.
	<p>Wspieranie rozwoju grup samopomocowych, interwencyjnych i terapeutycznych grup społecznego przeciwdziałania przemocy:</p> <ul style="list-style-type: none"> • merytoryczne • finansowe. 	<p>Samorząd Województwa</p> <ul style="list-style-type: none"> • Departament Zdrowia i Polityki Społecznej – 	Praca ciągła	<ul style="list-style-type: none"> • Liczba zorganizowanych spotkań z organizacjami pozarządowymi, • Liczba uczestników tych spotkań, • Liczba złożonych projektów operacyjnych , • Liczba zawartych umów na przeciwdziałanie przemocy w rodzinie, • Wydatki z bu-

				dżetu samorządu województwa na wymienione działania.
	<p>Organizowanie lobbingu w celu pożądaných zmian legislacyjnych na rzecz ochrony ofiary przemocy w rodzinie przed sprawcą:</p> <ul style="list-style-type: none"> • organizowanie spotkań z organizacjami pozarządowymi prowadzącymi działalność profilaktyczną, • organizowanie spotkań z parlamentarzystami Regionu Świętokrzyskiego • organizowanie spotkań z organizacjami zawodowymi i innymi mogącymi stanowić siły nacisku społecznego. <p>Inspirowanie środowisk lokalnych do tworzenia ośrodków interwencji kryzysowej i punktów informacyjno – konsultacyjnych dla osób uwikłanych w przemoc</p>	<p>Samorząd Województwa</p> <ul style="list-style-type: none"> • Departament Zdrowia i Polityki Społecznej – Oddział Polityki Zdrowotnej i Społecznej przy współpracy z: • Świętokrzyskim Urzędem Wojewódzkim • Lokalnymi mediami • Wojewódzkim Ośrodkiem Terapii Uzależnień i Współzależnienia • Organizacjami społecznymi, biurami parlamentarzystów w Regionie Świętokrzyskim 	Praca ciągła	<ul style="list-style-type: none"> • Liczba zorganizowanych spotkań, • Liczba uczestników tych spotkań.
VI. Aktywizacja zawodowa tych osób uzależnionych od alkoholu, które pozytywnie ukończyły le-	<p>1. Wspieranie działań związanych z readaptacją zawodową osób uzależnionych</p> <ul style="list-style-type: none"> • Programy zatrud- 	<p>Samorząd Województwa</p> <ul style="list-style-type: none"> • Departament Zdrowia i Polityki Społecznej przy współpracy z: 		<ul style="list-style-type: none"> • Liczba bezrobotnych osób uzależnionych od alkoholu, które pozytywnie

<p>czenie i trwają w abstynencji.</p>	<p>nienia socjalnego,</p> <ul style="list-style-type: none"> • Programy reintegracji społecznej, • Rozwój spółdzielni usługowych. 	<ul style="list-style-type: none"> • Wojewódzkim Urzędem Pracy • Powiatowymi Urzędami Pracy • Placówkami lecznictwa odwykowego • Organizacjami pozarządowymi 		<p>ukończyły leczenie i trwają w abstynencji ,</p> <ul style="list-style-type: none"> • Liczba osób objętych tymi programami, • Liczba osób uzależnionych od alkoholu, które pozytywnie ukończyły leczenie i trwają w abstynencji zatrudnionych w wyniku działań programowych, • Liczba umów zawartych na tego rodzaju działania, • Wydatki z budżetu samorządu województwa.
<p>VII. Zmniejszenie udziału nietrzeźwości wśród przyczyn naruszania prawa i porządku publicznego.</p>	<p>Organizowanie kampanii edukacyjnych z udziałem środków społecznej komunikacji.</p> <p>Szkolenia dla kierowców z zakresu skutków prowadzenia pojazdów pod wpływem alkoholu i innych substancji psychoaktywnych.</p> <p>Realizacja projektów szkoleniowych w zakresie problematyki alkoholowej dla kierowców zatrudnionych w Policji, Straży Pożarnej, Pogotowiu Ratunkowym oraz</p>	<p>Samorząd Województwa</p> <ul style="list-style-type: none"> • Departament Zdrowia i Polityki Społecznej – Oddział Polityki Zdrowotnej i Społecznej przy współpracy z: • Lokalnymi mediami • Wojewódzkim Ośrodkiem Terapii Uzależnień i Współzależnienia • Sądami i policją • Wojewódzki Ośrodek Ruchu Drogowego • Wojewódzki Ośrodek Medycyny Pracy 		<ul style="list-style-type: none"> • Liczba zorganizowanych kampanii edukacyjnych, • Liczba publikacji prasowych, audycji radiowych i telewizyjnych w lokalnych mediach promujących zdrowe i trzeźwe życie, • Wyniki ewaluacji zorganizowanych kampanii.

	maszynistów i motorniczych			
	2. Wdrażanie programów edukacyjnych do zainteresowanych szkół jazdy.	Samorząd Województwa <ul style="list-style-type: none"> • Departament Zdrowia i Polityki Społecznej – Oddział Polityki Zdrowotnej i Społecznej przy współpracy z: <ul style="list-style-type: none"> • Lokalnymi mediami • Wojewódzkim Ośrodkiem Terapii Uzależnień i Współzależnienia • Wojewódzkim Ośrodkiem Ruchu Drogowego 	Praca ciągła	<ul style="list-style-type: none"> • Liczba szkół jazdy zaangażowanych do kampanii edukacyjnej, • Wyniki ewaluacji zorganizowanych kampanii, • Liczba osób objętych kampanią.
VIII. Zmniejszenie rozmia- rów naruszeń prawa na rynku alkoho- lowym.	1. Monitorowanie stanu przestrzegania przepisów ustawy o wychowaniu w trzeźwości i przeciwdziałaniu alkoholizmowi na terenie województwa	Samorząd Województwa <ul style="list-style-type: none"> • Departament Zdrowia i Polityki Społecznej przy współpracy z: <ul style="list-style-type: none"> • Wojewódzką Komendą Po- 	Sprawozdania roczne	<ul style="list-style-type: none"> • Liczba zezwoleń wydanych na sprzedaż napojów alkoholowych, • Liczba cofniętych zezwoleń z tytułu naruszenia przepisów ustawy, • Liczba interwencji policji

	<p>wództwa.</p> <p>Kontrola przestrzegania przepisów prawnych obowiązujących sprzedawców alkoholu.</p> <p>Inicjowanie , przy współpracy z samorządami gminnymi , szkoleń dla sprzedawców napojów alkoholowych w zakresie profilaktyki uzależnień i przepisów prawnych dotyczących rynku alkoholowego.</p>	<p>licji</p> <ul style="list-style-type: none"> • Samorządami terytorialnymi –gminami • WOTUW • Świętokrzyski Urząd Wojewódzki • Wojewódzki Ośrodek Medycyny Pracy 		<p>i straży miejskiej wobec naruszenia warunków sprzedaży alkoholu,</p> <ul style="list-style-type: none"> • Liczba ujawnionych przez policję nielegalnych rozlewni alkoholu, • Przedmiotowe opracowania sprawozdawcze.
<p>IX. Tworzenie bazy materialnej, organizacyjnej i merytorycznej dla realizacji Wojewódzkiego Programu profilaktyki i Rozwiązywania Problemów Alkoholowych.</p>	<p>1. Aktualizowanie bazy danych o zasobach niezbędnych dla celów profilaktyki:</p> <ul style="list-style-type: none"> • Profesjonalistach z dziedziny profilaktyki i rozwiązywania problemów alkoholowych, • Organizacjach pozarządowych, • Placówkach leczenia odwykowego, • Placówkach terapeutycznych, • Instytucjach funkcjonujących dla potrzeb ofiar przemocy w rodzinie, • Punktach konsultacyjnych, • Rekomendowanych programach profilaktycznych, • Placówkach resocjalizacyjnych, • Innych. 	<p>Samorząd Województwa</p> <ul style="list-style-type: none"> • Departament Zdrowia i Polityki Społecznej – Oddział Polityki Zdrowotnej i Społecznej przy współpracy z: • Lokalnymi mediami • Wojewódzkim Ośrodkiem Terapii Uzależnień i Współzależnienia • Samorządami terytorialnymi • Organizacjami pozarządowymi • Świętokrzyskim Urzędem Wojewódzkim • Policją 	<p>Praca ciągła po zakończeniu roku kalendarzowego</p>	<ul style="list-style-type: none"> • Opracowany informator.
	<p>2 . Obsługa strony internetowej</p>	<ul style="list-style-type: none"> • Wojewódzki Ośrodek Terapii 		<ul style="list-style-type: none"> • Strona internetowa Wojewódzkiego Ośrodka Terapii

	w tym zakresie.	Uzależnień i Współzależnienia		Uzależnień i Współzależnienia w Kielcach.
Ewaluacja rozwiązań strategicznych.	<p>1. Okresowa diagnoza problemów alkoholowych w województwie:</p> <ul style="list-style-type: none"> • Gromadzenie i analiza sektorowych danych statystycznych, • Przeprowadzenie badań społecznych w porozumieniu z placówkami naukowymi na próbie reprezentatywnej dla populacji generalnej Województwa Świętokrzyskiego oraz wybranych grup społecznych, • Włączenie województwa do badań organizowanych w ramach Europejskiego Programu Badań Ankiety w Szkołach na temat rozpowszechnienia uzależnień. 	<p>Samorząd Województwa</p> <ul style="list-style-type: none"> • Departament Zdrowia i Polityki Społecznej – Oddział Polityki Zdrowotnej i Społecznej <p>przy współpracy z:</p> <ul style="list-style-type: none"> • Świętokrzyskim Urzędem Wojewódzkim • Placówkami naukowymi • Państwową Agencją Rozwiązywania Problemów Alkoholowych • Samorządami terytorialnymi • Innymi instytucjami 		<ul style="list-style-type: none"> • Sektorowe dane statystyczne odnośnie liczby osób i rodzin dotkniętych problemem alkoholowym, • Mapa lokalnego natężenia problemów w województwie, • Liczba umów zawartych na przeprowadzenie badań społecznych, • Raporty z przeprowadzonych badań społecznych.
Monitorowanie realizacji programu.	<p>1. Okresowe sprawozdania merytoryczne z realizacji zadań programowych przedkładane Zarządowi Województwa Świętokrzyskiego.</p>	<p>Samorząd Województwa</p> <ul style="list-style-type: none"> • Departament Zdrowia i Polityki Społecznej 	Sprawozdania roczne	<ul style="list-style-type: none"> • Protokół z posiedzenia Zarządu.
	<p>2. Okresowe sprawozdania w układzie wykonawczym budżetu Samorządu Województwa Świętokrzyskiego przeznaczonego</p>	<p>Samorząd Województwa</p> <ul style="list-style-type: none"> • Departament Zdrowia i Polityki Społecznej – 	Sprawozdania roczne	<ul style="list-style-type: none"> • Protokół z posiedzenia Zarządu.

	na działalność z zakresu profilaktyki i rozwiązywania problemów alkoholowych, przedkładane Zarządowi Województwa Świętokrzyskiego.			
--	--	--	--	--

12. Monitoring i ewaluacja

Monitorowanie realizacji programu ma istotne znaczenie, pozwoli na bieżąco uzupełniać go o nowe treści dostosowując tym samym dokument do wymogów odbiorców Programu, a także uwzględniać wszystkie zmiany zachodzące w otoczeniu zewnętrznym i wewnętrznym realizowanych celów. Pozwoli także decydować o przepływie środków finansowych. Jednocześnie monitoring pozwoli na ocenę wdrażania w życie zadań lub projektów operacyjnych, co będzie miało wyraz w okresowych sprawozdaniach dotyczących działań merytorycznych w ramach zawartych umów oraz wydatków finansowych na przedsięwzięcia profilaktyczne wynikające z programu.

Ewaluacja będzie polegała na dokonywaniu okresowych pomiarów natężenia problemów alkoholowych według dostępnych narzędzi i metod diagnozowania.

13. ZAKOŃCZENIE

Wojewódzki program Profilaktyki i Rozwiązywania Problemów Alkoholowych na lata 2006 – 2013 jest kolejnym dokumentem wykonawczym Województwa Świętokrzyskiego. Wskazuje on na działania w ramach przyjętych priorytetów jednak sformułowane zostały one na znacznym poziomie ogólności, gdyż tego typu programy winny być elastyczne i łatwo dostosowujące się do zmian legislacyjnych. Taka konstrukcja pozwala na uwzględnienie zmieniających się przecież uwarunkowań i potrzeb lokalnych a także na włączenie wielu ciekawych inicjatyw i przedsięwzięć. Program należy traktować jako wskazówkę, wokół której oscylują działania towarzyszące. Włączenie do współpracy partnerów społecznych wszystkich szczebli organizacji życia społecznego staje się gwarantem powodzenia realizacji tego Programu.

Taki kształt programu otwiera przed podmiotami niepublicznymi wiele nowych możliwości profesjonalnego i celowego uczestnictwa w ogólnym systemie profilaktyki i rozwiązywania problemów alkoholowych.

Niewątpliwie program nie wyczerpuje wszystkich działań, lecz ze względu na jego otwarty charakter można w każdej chwili uwzględnić celowe działania, zgodnie z aktualnymi wskaźnikami epidemiologicznymi oraz potrzebami lokalnych społeczności. Nadmieniamy, że rzeczywistość społeczną, dynamika zmian w mentalności społeczeństwa i zmiany właściwych ustaw i innych aktów prawnych zweryfikują, które założenia należy zmodyfikować i jak usprawnić realizację programu. Nadrzędnym celem, przy prowadzeniu jakichkolwiek zmian i poprawek, musi być dobro mieszkańców naszego Województwa.

Spis tabel

Tabela 1: Spożycie alkoholu w litrach na jednego mieszkańca.....	9
Tabela 2: Średnio na 1 mieszkańca w litrach 100% alkoholu.....	9
Tabela 3: Struktura spożycia napojów alkoholowych w procentach w przeliczeniu na 100% alkohol w latach 2000-2004.....	10
Tabela 4: Produkcja napojów alkoholowych w latach 2002–2003.....	10
Tabela 5: Dostawy wyrobów alkoholowych na zaopatrzenie kraju 2002–2004.....	11
Tabela 6: Populacje osób, u których występują różne kategorie problemów alkoholowych.....	11
Tabela 7: Liczba osób leczonych w poradniach zdrowia psychicznego i w poradniach odwykowych z powodu nadużywania alkoholu w Województwie Świętokrzyskim w latach 2000 – 2004.....	12
Tabela 8: Leczeni w poradniach odwykowych wg. rozpoznania zasadniczego w Polsce i Województwie Świętokrzyskim w latach 2001 – 2004.....	14
Tabela: 9 Odsetek osób wśród wszystkich badanych, które zauważyły w ciągu ostatnich 6 miesięcy zmiany w postępowaniu sprzedawców wobec młodych ludzi, którzy chcieli kupić napój alkoholowy w miejscowości badanego.....	27
Tabela 10: Przykre sytuacje (kiedykolwiek) w rodzinie badanego mające związek z piciem alkoholu.....	27
Tabela 11: Osobiste doświadczenia badanych dotyczące przejawów przemocy domowej...	29

Spis wykresów

Wykres 1: Liczba osób leczonych w poradniach zdrowia psychicznego i w poradniach odwykowych z powodu nadużywania alkoholu w Województwie Świętokrzyskim w latach 2000 – 2004.....	12
Wykres 2: Liczba osób leczonych po raz pierwszy w poradniach zdrowia psychicznego i w poradniach odwykowych z powodu nadużywania alkoholu w Województwie Świętokrzyskim w latach 2000 – 2004.....	13
Wykres 3: Współczynnik leczonych na 100 tys. mieszkańców w PZP , w Polsce i Województwie Świętokrzyskim, w latach 2001 – 2004.....	13
Wykres 4: Leczeni po raz pierwszy z powodu zaburzeń spowodowanych nadużywaniem alkoholu , wskaźnik na 100 tys. ludności w Województwie Świętokrzyskim i w Polsce, w latach 2001 – 2004.....	14
Wykres 5: Leczeni w PZP w Województwie Świętokrzyskim wg rozpoznania zasadniczego, w latach 2001 – 2004.....	15
Wykres 6: Leczeni w Poradniach odwykowych w latach 2001 – 2004 w Polsce i Województwie Świętokrzyskim.....	15
Wykres 7: Liczba leczonych ogółem w oddziałach odwykowych w Województwie Świętokrzyskim w latach 2001 – 2002.....	16
Wykres 8: Wskaźniki działalności psychiatrycznych oddziałów odwykowych, porównanie wskaźnika leczonych na 10 tys. ludności oraz wartości przeciętnego pobytu pacjenta w dniach.....	16
Wykres 9: Porównanie przeciętnego pobytu chorego w dniach w Polsce i Województwie Świętokrzyskim.....	17
Wykres 10: Najważniejszy problem społeczny w ocenie badanych w Polsce i Województwie Świętokrzyskim.....	18
Wykres 11: Konsumenci napojów alkoholowych wg poziomu rocznego spożycia w przeliczeniu na stuprocentowy alkohol (w % respondentów).....	19
Wykres 12: Kierowanie przez badanego samochodem lub innym pojazdem mechanicznym w czasie ostatnich 12 miesięcy pod wpływem alkoholu.....	21
Wykres 13: Bycie świadkiem w czasie ostatnich 12 miesięcy sytuacji kierowania samochodem lub innym pojazdem mechanicznym przez osobę będącą pod wpływem alkoholu.....	22

Wykres 14: Próby interwencji w sytuacji kierowania samochodem lub innym pojazdem mechanicznym przez osobę będącą pod wpływem alkoholu.....	23
Wykres 15: Spożywanie przez badanego alkoholu w miejscu pracy lub podczas wykonywania pracy w ciągu ostatnich 12 miesięcy.....	24
Wykres 16: Inicjacja picia napojów alkoholowych przed osiemnastym rokiem życia wg wieku.....	26
Wykres 17: Picie alkoholu przez kobiety w ciąży.....	29
Wykres 18: Odsetek pijących alkohol wg wykształcenia.....	30

Załącznik Nr 3

**WNIOSEK
DO
ZARZĄDU WOJEWÓDZYSTWA ŚWIĘTOKRZYSKIEGO
z dnia 24.05. 2006r.**

SPRAWA: Przyjęcie uchwały Zarządu Województwa Świętokrzyskiego w sprawie zatwierdzenia sprawozdania finansowego za 2005 rok Wojewódzkiego Ośrodka Medycyny Pracy w Kielcach.

OPIS STANU FAKTYCZNEGO: Jednostka sporządziła sprawozdanie finansowe za 2005 rok, zgodnie z ustawą o rachunkowości. Ze względu na fakt, że szpital nie spełnia dwóch z trzech obowiązujących warunków do obligatoryjnego badania sprawozdania finansowego, nie zlecił badania bilansu biegłemu rewidentowi.

PODSTAWA PRAWNA ROZSTRZYGNIĘCIA: art. 41 ust.2, pkt.6 ustawy z dnia 05 czerwca 1998 r. o samorządzie województwa /Dz.U. z 2001 r. nr 142, poz. 1590 z póź. zmianami/ oraz art. 53, ust.1 w związku z art.3 ust. 1, pkt.7 ustawy z dnia 29 września 1994 r. o rachunkowości /Dz.U. z 2002 r. nr 76, poz. 694 z póź. zm./ i art. 67, ust.1 i 2 ustawy z dnia 30 sierpnia 1991 r. o zakładach opieki zdrowotnej /Dz.U. nr 91, poz.408 z póź. zm/.

PROPOZYCJA ZAŁATWIENIA: Departament Zdrowia i Polityki Społecznej wnosi o przyjęcie uchwały Zarządu Województwa Świętokrzyskiego w sprawie zatwierdzenia sprawozdania finansowego Wojewódzkiego Ośrodka Medycyny Pracy w Kielcach za 2005 rok.

Sporządziła: Grażyna Kowalczyk

AKCEPTUJĘ:

- 1. Dyrektor Departamentu**
- 2. Członek Zarządu Województwa**
- 3. Radca Prawny**
- 4. Skarbnik Województwa**

projekt

UCHWAŁA nr /2006

ZARZĄDU WOJEWÓDZTWA ŚWIĘTOKRZYSKIEGO

dnia 2006 r.

w sprawie zatwierdzenia sprawozdania finansowego Wojewódzkiego Ośrodka Medycyny Pracy w Kielcach za 2005 r.

Na podstawie art.41, ust.2, pkt.6 ustawy z dnia 05 czerwca 1998 r.o samorządzie województwa /Dz.U. z 2001 r. nr 142, poz.1590/ i art. 53, ust.1 w związku z art. 3 ust.1, pkt.7 ustawy z dnia 29 września 1994 r. o rachunkowości /Dz.U. z 2002 r. nr 76, poz. 694 z póź. zm./ i art. 67, ust.1 i 2 ustawy z dnia 30 sierpnia 1991 r. o zakładach opieki zdrowotnej/ Dz.U. nr 91, poz. 408 z późniejszymi zmianami/, uchwala się, co następuje:

§ 1

1. Zatwierdza się roczne sprawozdanie finansowe Wojewódzkiego Ośrodka Medycyny Pracy w Kielcach za 2005 r.
2. Zysk netto za 2005 r. wynosi 114.102,99 zł, zgodnie z uchwałą nr 4/2006 Rady Społecznej Szpitala, zostanie przeznaczony w całości na powiększenie kapitału zapasowego.

§ 2

Uchwała wchodzi w życie z dniem powzięcia.

Marszałek Województwa

Franciszek Wołodźko

Sprawozdanie finansowe
dostępne jest w WOMP
przy ul. Olszewskiego 2 w Kielcach
Tel. 041-345-28-38

**WNIOSEK DO
ZARZĄDU WOJEWÓDZYSTWA ŚWIĘTOKRZYSKIEGO
z dnia 24.05. 2006r.**

SPRAWA: Przyjęcie uchwały Zarządu Województwa Świętokrzyskiego w sprawie zatwierdzenia sprawozdania finansowego za 2005 rok Wojewódzkiego Specjalistycznego Szpitala Dziecięcego w Kielcach.

OPIS STANU FAKTYCZNEGO: Jednostka została poddana badaniu sprawozdania finansowego za 2005 rok, zgodnie z ustawą o rachunkowości przez biegłego rewidenta zatwierdzonego przez Zarząd Województwa Świętokrzyskiego.

W załączeniu do wniosku opinia biegłego rewidenta wydana przez Agencję Usług Księgowo – Prawnych „Biegli Rewidenci” sp. z o.o. w Kielcach.

PODSTAWA PRAWNA ROZSTRZYGNIĘCIA: art. 41 ust.2, pkt.6 ustawy z dnia 05 czerwca 1998 r. o samorządzie województwa /Dz.U. z 2001 r. nr 142, poz. 1590 z póź. zmianami/ oraz art. 53, ust.1 w związku z art.3 ust. 1, pkt.7 ustawy z dnia 29 września 1994 r. o rachunkowości /Dz.U. z 2002 r. nr 76, poz. 694 z póź. zm./ i art. 67, ust.1 i 2 ustawy z dnia 30 sierpnia 1991 r. o zakładach opieki zdrowotnej /Dz.U. nr 91, poz.408 z późniejszymi zmianami/.

PROPOZYCJA ZAŁATWIENIA: Departament Zdrowia i Polityki Społecznej wnosi o przyjęcie uchwały Zarządu Województwa Świętokrzyskiego w sprawie zatwierdzenia sprawozdania finansowego Wojewódzkiego Specjalistycznego Szpitala Dziecięcego w Kielcach za 2005 rok.

Sporządziła: Grażyna Kowalczyk

AKCEPTUJĘ:

- 1. Dyrektor Departamentu**
- 2. Członek Zarządu Województwa**
- 4. Radca Prawny**
- 5. Skarbnik Województwa**

projekt

UCHWAŁA nr /2006

ZARZĄDU WOJEWÓDZYSTWA ŚWIĘTOKRZYSKIEGO

z dnia 2006 r.

w sprawie zatwierdzenia sprawozdania finansowego Wojewódzkiego Specjalistycznego Szpitala Dziecięcego w Kielcach za 2005 r.

Na podstawie art.41, ust.2, pkt.6 ustawy z dnia 05 czerwca 1998 r.o samorządzie województwa /Dz.U. z 2001 r. nr 142, poz.1590 z póź. zm./ i art. 53, ust.1 w związku z art. 3 ust.1, pkt.7 ustawy z dnia 29 września 1994 r. o rachunkowości /Dz.U. z 2002 r. nr 76, poz. 694 z póź. zm./ i art. 67, ust.1 i 2 ustawy z dnia 30 sierpnia 1991 r. o zakładach opieki zdrowotnej/ Dz.U. nr 91, poz. 408 z późniejszymi zmianami/, uchwala się, co następuje:

§ 1

1. Zatwierdza się roczne sprawozdanie finansowe Wojewódzkiego Specjalistycznego Szpitala Dziecięcego w Kielcach za 2005 r.

2. Strata bilansowa za 2005 r. w wysokości 650.770,06 zł, zgodnie z uchwałą nr 3/2006 Rady Społecznej Szpitala zostanie pokryta w wysokości 77.276,51 zł z funduszu zakładowego, a w pozostałej kwocie 573.493,55 zł z dochodów w latach następnych.

§ 2

Uchwała wchodzi w życie z dniem powzięcia.

Marszałek Województwa

Franciszek Wołodźko

Sprawozdanie finansowe
Dostępne jest Wojewódzkim
Specjalistycznym Szpitalu
Dziecięcym w Kielcach
Przy ul. Langiewicza 2
Tel. 041-58-86

Załącznik Nr 5

WNIOSEK DO

ZARZĄDU WOJEWÓDZTWA ŚWIĘTOKRZYSKIEGO

Z DNIA: 25 maja 2006 roku

SPRAWA: Informacja o kontroli przeprowadzonej w Wojewódzkim Specjalistycznym Szpitalu Dziecięcym w Kielcach w dniu 26- 27 kwietnia 2006 roku.

OPIS STANU FAKTYCZNEGO: Zgodnie z planem kontroli zewnętrznej Departamentu Zdrowia i Polityki Społecznej Urzędu Marszałkowskiego w Kielcach, w dniu 26 - 27 kwietnia 2006 roku przeprowadzono kontrolę w Wojewódzkim Specjalistycznym Szpitalu Dziecięcym w Kielcach.

W wyniku kontroli nie stwierdzono uchybień. W związku z tym nie przewiduje się wystąpienia pokontrolnego.

PODSTAWA PRAWNA ROZSTRZYGNIECIA: Rozporządzenie Ministra Zdrowia z dnia 18 listopada 1999 roku w sprawie szczegółowych zasad sprawowania nadzoru nad samodzielnymi publicznymi zakładami opieki zdrowotnej i nad jednostkami transportu sanitarnego (Dz. U. Nr 94, poz. 1097) oraz Uchwała Nr 566/04 Zarządu Województwa Świętokrzyskiego z dnia 23 czerwca 2004 roku w sprawie ustalenia „Zasad Wykonywania Kontroli Zewnętrznej w Wojewódzkich Samorządowych Jednostkach Organizacyjnych”.

PROPOZYCJE ZAŁATWIENIA: Departament Zdrowia i Polityki Społecznej wnosi o przyjęcie informacji z przeprowadzonej kontroli okresowej w Wojewódzkim Specjalistycznym Szpitalu Dziecięcym w Kielcach.

Sporządziła:

Grażyna Kowalczyk

AKCEPTUJE:

1. Dyrektor Departamentu -
2. Członek Zarządu Województwa -
3. Radca Prawny -
4. Skarbnik Województwa -

Informacja dla Zarządu Województwa Świętokrzyskiego o kontroli okresowej przeprowadzonej w Wojewódzkim Specjalistycznym Szpitalu Dziecięcym w Kielcach

Zgodnie z upoważnieniami nr 40, 41,42/2006 roku wystawionymi przez Pana Wojciecha Żelezika – Dyrektora Departamentu Zdrowia i Polityki Społecznej Urzędu Marszałkowskiego w Kielcach, w dniach 26 –27 kwietnia 2006 r. została przeprowadzona kontrola okresowa w Wojewódzkim Specjalistycznym Szpitalu Dziecięcym w Kielcach.

Zakres kontroli:

I. Realizacja zadań statutowych dostępności i poziomu udzielanych świadczeń zdrowotnych.

- I.A. – liczba udzielanych świadczeń zdrowotnych oraz czas oczekiwania na świadczenia,
I.B. – pracownicy udzielający świadczeń zdrowotnych oraz ich kwalifikacje,
I.C. – zgodność udzielanych świadczeń zdrowotnych z przyjętymi standardami postępowania i procedurami medycznymi.

II. Prawidłowość gospodarowania mieniem:

- II.A. – wykorzystania aparatury i sprzętu medycznego,
II.B. – wniosku dotyczącego zakupu lub przyjęcia darowizny aparatury i sprzętu medycznego
II.C. – wniosku dotyczącego zbycia, wydzierżawienia lub wynajęcia majątku trwałego albo wniesienia tego majątku do spółek lub fundacji.

III. Gospodarka finansowa jednostki.

Realizacja zadań statutowych:

Wojewódzki Specjalistyczny Szpital Dziecięcym w Kielcach udziela świadczeń zdrowotnych w zakresie:

- opieki szpitalnej,
- specjalistycznej opieki zdrowotnej w warunkach ambulatoryjnych oraz podstawowej opieki doraźnej udzielanej przez Oddział Ratownictwa Medycznego,

- badań diagnostycznych w tym diagnostyki laboratoryjnej, diagnostyki bakteriologicznej, diagnostyki endoskopowej, diagnostyki urodynamicznej i manometrycznej oraz spirometrii,
- specjalistycznej opieki stomatologicznej w tym specjalistycznej opieki stomatologicznej nad dziećmi niepełnosprawnymi,
- rehabilitacji leczniczej,
- pielęgnacji i rehabilitacji osób nie wymagających hospitalizacji,
- medycyny szkolnej,
- szczepień ochronnych

oraz innych zadań wynikających ze Statutu.

Ww. świadczenia realizowane są w formie opieki stacjonarnej i ambulatoryjnej.

W roku 2006 liczba łóżek na oddziałach lecznictwa stacjonarnego wynosi 291, czyli zmalała o 38 w stosunku do roku 2005.

Wynika to z faktu, iż do 31 grudnia 2005 roku funkcjonowały dwa oddziały tj. Niemowlęcy i Obserwacyjno – Zakaźny z liczbą łóżek – kolejno /26 i 23/, które zostały połączone, z dniem 1 stycznia 2006, w oddział Obserwacyjno-Infekcyjny Niemowląt i Dzieci Młodszych z liczbą łóżek 28. Za połączeniem oddziałów przemawiało przede wszystkim niskie średnie wykorzystanie łóżek w poszczególnych oddziałach, jak również to, że zarówno w jednym oddziale, jak i drugim leczone są dzieci w przedziale wiekowym od 0 – 2 lat. Nowy oddział Obserwacyjno – Infekcyjny Niemowląt i Dzieci Młodszych optymalnie spełnia wymagania, co do ilości pacjentów /dotychczasowych dwóch oddziałów/ - za okres kwartału średnie wykorzystanie łóżek w tym oddziale wyniosło 48 %. Przy czym, za rok ubiegły przy dwóch funkcjonujących wówczas oddziałach średnie wykorzystanie łóżek wynosiło- Niemowlęcy 59 %, a Obserwacyjno – Zakaźny – 56 %. Również w celu zwiększenia średniego wykorzystania łóżek została zmniejszona liczba łóżek na oddziałach:

- Chirurgii, Urologii i Traumatologii Dziecięcej A z 41 na 33,

- Chirurgii, Urologii i Traumatologii Dziecięcej B z 38 na 33.

W okresie od 1 stycznia 2006 roku do 31 marca 2006 roku liczba osób hospitalizowanych wynosiła 4091 pacjentów, co dało 60% średniego wykorzystania łóżek.

Ogólna wartość kontraktu wynosi:

□ w roku 2005 – 36 860 461,26zł.

□ w roku 2006 – 35 490 795,01 zł.

Z powyższego zestawienia wynika, że wartość kontraktu na rok bieżący jest niższa od wartości za 2005 rok o kwotę 1 369 666,25 zł.

Analizując wartość kontraktu w poszczególnych oddziałach i poradniach można zauważyć, iż wartość kontraktu w 2006 roku na świadczenia zdrowotne udzielane w oddziałach jest wyższa o kwotę 1 055 203 zł. w porównaniu do roku 2005. Kontrakt jest wyższy na świadczenia udzielane w oddziałach: Urazowo – Ortopedycznym, Wewnętrznym, Endokrynologiczno – Diabetologicznym, Hepatologiczno – Gastroenterologicznym oraz oddziale Chirurgii, Urologii i Traumatologii Dziecięcej.

Również w ambulatoryjnej opiece specjalistycznej wartość kontraktu jest wyższa o kwotę 11 701,25 zł. w porównaniu do roku 2005. Kontrakt jest wyższy na świadczenia udzielane w Poradniach: Chorób Metabolicznych, Gastroenterologicznej, Hematologicznej, Kardiologicznej, Reumatologicznej, Chirurgii Ogólnej, Urazowo – Ortopedycznej.

W roku bieżącym wzrosła również wartość kontraktu z zakresu rehabilitacji leczniczej o kwotę 9 842,4 zł.

Natomiast Narodowy Fundusz Zdrowia przekazał mniej środków finansowych na Programy terapeutyczne. Różnica w wartości tego kontraktu, w roku 2005 i 2006, wynika ze zmniejsze-

nia ilości zakontraktowanych programów lekowych, jak również wartości na, jaką zostało zakontraktowane leczenie hormonem wzrostu w roku bieżącym.

Mniej środków finansowych tj. o kwotę 1 095 000 zł. w stosunku do roku ubiegłego zostało przekazane na Izby Przyjęć. W roku 2005 Narodowy Fundusz Zdrowia zakontraktował trzy Izby Przyjęć / ogólną, chirurgiczną, zakaźną / po 3 x 547 500,00 zł ryczału. Przy czym w roku bieżącym, pomimo złożenia, przez Szpital, oferty w zakresie udzielania świadczeń w trzech Izbach Przyjęć, Fundusz zakontraktował świadczenia wyłącznie na jednej Izbie Przyjęć.

W roku 2006, zmniejszył się również kontrakt na świadczenia z zakresu chemioterapii o kwotę 25 472,9 zł.

Reasumując - ogólna wartość kontraktu w roku 2006 jest niższa w porównaniu do roku ubiegłego. Narodowy Fundusz Zdrowia przekazał mniej środków finansowych na świadczenia zdrowotne udzielane przez Wojewódzki Specjalistyczny Szpital Dziecięcy w Kielcach o kwotę 1 369 666,25 zł.

Stan zatrudnienia personelu, na dzień 31.03.2006 r. wynosił 700 osób, w tym liczba personelu medycznego 481 osób.

Prawidłowość gospodarowania mieniem:

Zakup aparatury i sprzętu medycznego oraz przyjęcie darowizny.

Wojewódzki Specjalistyczny Szpital Dziecięcy w Kielcach, w kontrolowanym okresie, zakupił sprzęt medyczny o wartości **272 277,85 zł.** ze środków pochodzących z Europejskiego Funduszu Rozwoju Regionalnego /ZPORR/, Urzędu Marszałkowskiego Województwa Świętokrzyskiego oraz własnych szpitala.

Szpital, w roku 2006, planuje zakupić aparaturę o wartości **2 666 000,00 zł.** Środki finansowe na zakupy będą pochodziły z dotacji /2 000 000 – Urząd Marszałkowski Województwa Świętokrzyskiego, 160 000 – Wielka Orkiestra Świątecznej Pomocy, 30 000 PZU Życie/ oraz własnych Szpitala.

Rada Społeczna Wojewódzkiego Specjalistycznego Szpital Dziecięcego w Kielcach pozytywnie zaopiniowała przyjęcie darowizny opisanych w protokóle /uchwały nr 19/2005 i 21/2005 z dnia 21 grudnia 2005 roku stanowią **załącznik nr 7 do protokółu/**, jest ona przydatna Szpitalowi i nieobciążona zobowiązaniami dla obdarowanego.

Zbycie, wydzierżawienie lub wynajęcie majątku trwałego.

Wojewódzki Specjalistyczny Szpital Dziecięcy w Kielcach w kontrolowanym okresie nie dokonał zbycia majątku trwałego.

Wyniki analizy zawartych przez Wojewódzki Specjalistyczny Szpital Dziecięcy w Kielcach umów /opisanych na str.18 protokółu/ na najem innym podmiotom pomieszczeń lub powierzchni wskazują, że przy ich zawieraniu przestrzegano zasad zbycia, wydzierżawienia lub wynajęcia majątku trwałego samodzielnego publicznego zakładu opieki zdrowotnej, określonych w załączniku nr 2 do uchwały Sejmiku Województwa Świętokrzyskiego Nr XII/189/2000 z dnia 13.03.2000 r. /ze zmianami./

Gospodarka finansowa jednostki.

Sytuacja ekonomiczna – finansowa w WSSzDz przedstawia się następująco;

Wydatki w 2005 r. w wysokości 38.901.594 zł, przekroczyły przychody, które stanowiły 38.253.087 zł, co wpłynęło na wynik finansowy, który za ubiegły rok był ujemny.

Strata bilansowa wynosiła 648.506 zł i jest niższa o 421.230 zł, od planowanej – (1.072.000 zł) w ramach Programu Restrukturyzacyjnego.

W 2006 roku strata finansowa planowana jest w wysokości 80.000 zł.

Zobowiązania bieżące ogółem zmniejszyły się o 34 % i wynoszą 4.449.652 zł, a zobowiąza-

nia wymagalne wzrosły o 136 % stanowią - 1.506.531 zł. Są to zobowiązania z tytułu dostaw towarów i usług /za badania medyczne, energie, gaz i wodę/ oraz składek PFRON-u, o których umorzenie czynione są starania.

Załącznik Nr 6

Kielce, 2006.05.30

WNIOSEK DO ZARZĄDU WOJEWÓDZTWA ŚWIĘTOKRZYSKIEGO

o akceptacją planu rzeczowo – finansowego realizacji w 2006r. zadań z zakresu administracji rządowej, dotyczących geologii, finansowanych z budżetu województwa, dział: 710 działalność usługowa, rozdz.: 71005 prace geologiczne (nieinwestycyjne).

I. Plan rzeczowo – finansowy Departamentu Ochrony Środowiska na realizację w 2006r. zadań z zakresy administracji rządowej, dotyczących geologii

Lp.	Dział	Rozdział	§	Wyszczególnienie	Kwota szac. brutto w zł.
1.	710	71005	4300	Inwentaryzacja złóż kopalin i ujęć wód podziemnych z uwzględnieniem wymogów ochrony środowiska w gminie: - Łagów, - Solec Zdrój, - Oleśnica, - Tuczepey, - Wąchock.	62 000,00

Uzasadnienie:

„Inwentaryzacje złóż kopalin i ujęć wód podziemnych z uwzględnieniem wymogów ochrony środowiska...” wykonywane są dla terenów poszczególnych gmin. Zawierają one określony zbiór informacji o kopalinach, surowcach mineralnych w zwałowiskach odpadów, wodach podziemnych oraz innych elementach i walorach środowiska. Konfrontując powyższe dane, inwentaryzacja określa wnioski dotyczące obszarów perspektywicznych dla udokumentowania nowych złóż, możliwości eksploatacji złóż, ochrony i wykorzystania wód podziemnych na terenie gminy, zgodnie z zasadami zrównoważonego rozwoju.

Inwentaryzacje powstają w wyniku prowadzenia prac terenowych (rejestracja i opis punktów dokumentacyjnych) oraz zebrania i kompilacji archiwalnych informacji źródłowych, które podlegają weryfikacji, uzupełnieniu i aktualizacji w trakcie prac terenowych.

Prezentują one zbiór informacji, wniosków i zaleceń w jednolitej formie kartograficznej, tabelarycznej i opisowej, ustalonej w „Instrukcji sporządzania gminnych inwentaryzacji ...”, opracowanej przez Państwowy Instytut Geologiczny Oddział Świętokrzyski w 1996r. z wykorzystaniem „Wskazówek metodycznych ...” Departamentu Geologii Ministerstwa OŚZNiL.

Celem inwentaryzacji jest wspomaganie i usprawnienie działalności organów administracji geologicznej oraz władz samorządowych w zakresie sporządzania i opiniowania opracowań planistycznych oraz podejmowania decyzji gospodarczych i administracyjnych.

II. Propozycja załatwienia:

Proponuje się akceptację planu rzeczowo – finansowego

Sporządził: Władysław Doroz

AKCEPTUJE:

1. Dyrektor Departamentu:
2. Radca Prawny:
3. Członek Zarządu:
4. Skarbnik Województwa:

Załącznik Nr 7

WNIOSEK DO ZARZĄDU WOJEWÓDZTWA ŚWIĘTOKRZYSKIEGO

Dotyczy:

akceptacji projektu uchwały Sejmiku Województwa Świętokrzyskiego w sprawie objęcia przez Samorząd Województwa dodatkowych udziałów w spółce „Lotnisko Kielce” spółka z o. o. z siedzibą w Masłowie w związku z wystąpieniem ze spółki Miasta Kielce.

OPIS STANU FAKTYCZNEGO

Spółka „Lotnisko Kielce” sp. z o.o. została utworzona aktem notarialnym z dnia 15 marca 2004 roku. W umowie spółki kapitał zakładowy ustalono na kwotę 600.000 zł i dzieli się on na 1.200 równych, niepodzielnych udziałów po 500 zł każdy. W strukturze udziałów Miasto Kielce posiada 480 udziałów na łączną wartość 240.000 zł, Województwo Świętokrzyskie 360 udziałów o wartości 180.000 zł, Powiat Kielecki 180 udziałów o wartości 90.000 zł, Gmina Masłów 120 udziałów o wartości 60.000 zł i Aeroklub Kielecki 60 udziałów o wartości 30.000 zł. W dniu 22 grudnia 2005 roku Rada Miejska w Kielcach podjęła Uchwałę nr LV/1043/2005 w sprawie wyrażenia zgody na wystąpienie Miasta Kielce ze spółki „Lotnisko Kielce” oraz na zbycie udziałów w trybie określonym w umowie spółki. Również Nadzwyczajne Walne Zgromadzenie Udziałowców spółki Uchwałą nr 10/2006 z dnia 27 marca 2006 r. wyraziło zgodę na zbycie udziałów w sposób określony § 9 pkt. 1 i 3 umowy spółki. Ta sama umowa spółki w § 9 pkt. 2 daje pierwszeństwo nabycia udziałów przeznaczonych do zbycia pozostałym współnikom spółki. Jeżeli kilku współników zgłosi zamiar wykonania tego prawa i nie porozumieją się co do podziału pomiędzy siebie udziałów, mają oni prawo do nabycia udziałów w liczbie proporcjonalnej do ilości udziałów posiadanych przez nich w spółce, z zaokrągleniem do pełnej jedności na korzyść współnika lub współników posiadających najwięcej udziałów.

W związku z tym, iż w terminie wyznaczonym przez zbywającego – Miasto Kielce - jedynie Samorząd Województwa zadeklarował skorzystanie z prawa pierwokupu, proponuje się pod-

jęcie uchwały w sprawie nabycia dodatkowych 480 sztuk udziałów o wartości nominalnej 500 zł każdy (w sumie 240 000 zł).

Podstawa prawna: art. 18, pkt. 19, lit. e ustawy z dnia 5 czerwca 1998 roku o samorządzie województwa (tekst jednolity Dz. U. Nr 142, poz. 1590 z 2001 r. z późniejszymi zmianami).

PROPOZYCJE I FORMY ZAŁATWIENIA

- akceptacja treści przedmiotowej uchwały,
- podjęcie uchwały przez Sejmik Województwa Świętokrzyskiego,
- zabezpieczenie dodatkowych środków w budżecie województwa na 2006 rok,
- objęcie dodatkowych udziałów w spółce.

ŹRÓDŁA FINANSOWANIA

W uchwale budżetowej Samorządu Województwa Świętokrzyskiego na rok 2006 nie ma zabezpieczonych środków na zakup dodatkowych udziałów w spółce „Lotnisko Kielce”. W związku z powyższym podjęcie przez Sejmik Województwa Świętokrzyskiego uchwały zezwalającej na zakupu dodatkowych udziałów wymagać będzie dokonania stosownych zmian w budżecie województwa na 2006 rok.

ZAŁACZNIKI

- projekt uchwały Sejmiku Województwa Świętokrzyskiego,
- Uchwała nr 10/2006 z dnia 27 marca 2006 r. Nadzwyczajnego Walnego Zgromadzenia Udziałowców Lotniska Kielce Sp. z o.o. w sprawie wyrażenia zgody na zbycie udziałów.
- Pisma Prezydenta Miasta Kielce:
 - 1) PS.III.0121-10/7/06 z dnia 6 kwietnia 2006 r. w sprawie zbycia przez Miasto Kielce udziałów w spółce „Lotnisko Kielce” sp. z o.o. z siedzibą w Masłowie wraz z Uchwałą nr LV/1043/2005 Rady Miejskiej w Kielcach z dnia 22 grudnia 2005 r. w sprawie wyrażenia zgody na wystąpienie Miasta Kielce ze spółki „Lotnisko Kielce Sp. z o.o.” oraz na zbycie udziałów w trybie określonym w umowie spółki.
 - 2) PS.III.0121-10/8/06 z dnia 11 maja 2006 r. w sprawie przyznania Samorządowi Województwa prawa pierwszeństwa nabycia udziałów w spółce Lotnisko Kielce zbywanych przez Miasto Kielce.

Sporządził:

Krzysztof Kasprzyk – Departament Infrastruktury

Akceptuje:

- 1) Dyrektor Departamentu
- 2) Radca Prawny
- 3) Członek Zarządu

Projekt

**Uchwała Nr /06
Sejmiku Województwa Świętokrzyskiego**

z dnia 2006 r.

w sprawie objęcia dodatkowych udziałów w Spółce „Lotnisko Kielce” Spółka z o. o. z siedzibą w Masłowie.

Na podstawie art. 18 pkt. 19, lit.e ustawy z dnia 5 czerwca 1998 r. o samorządzie województwa (tekst jednolity Dz.U. nr 142 poz.1590 z 2001 r. z późn. zm.), uchwała się, co następuje:

§ 1

Wyraża się zgodę na objęcie przez Samorząd Województwa Świętokrzyskiego dodatkowych udziałów w Spółce z o. o. „Lotnisko Kielce” z siedzibą w Masłowie w związku z wystąpieniem ze spółki Miasta Kielce.

§ 2

Wykonanie uchwały powierza się Zarządowi Województwa.

§ 3

Uchwała wchodzi w życie z dniem podjęcia .

Przewodniczący Sejmiku

Stefan Pastuszka

Załącznik do uchwały
nr /06

UZASADNIENIE

Spółka „Lotnisko Kielce” sp. z o.o. została utworzona aktem notarialnym z dnia 15 marca 2004 roku. W umowie spółki kapitał zakładowy ustalono na kwotę 600.000 zł i dzieli się on na 1.200 równych, niepodzielnych udziałów po 500 zł każdy. W strukturze udziałów Miasto Kielce posiada 480 udziałów na łączną wartość 240.000 zł, Województwo Świętokrzyskie 360 udziałów o wartości 180.000 zł, Powiat Kielecki 180 udziałów o wartości 90.000 zł, Gmina Masłów 120 udziałów o wartości 60.000 zł i Aeroklub Kielecki 60 udziałów o wartości 30.000 zł . W dniu 22 grudnia 2005 roku Rada Miejska w Kielcach podjęła Uchwałę nr LV/1043/2005 w sprawie wyrażenia zgody na wystąpienie Miasta Kielce ze spółki „Lotnisko Kielce” oraz na zbyciu udziałów w trybie określonym w umowie spółki. Również Nadzwyczajne Walne Zgromadzenie Udziałowców spółki Uchwałą nr 10/2006 z dnia 27 marca 2006 r. wyraziło zgodę na zbycie udziałów

w sposób określony § 9 pkt. 1 i 3 umowy spółki. Ta sama umowa spółki w § 9 pkt. 2 daje pierwszeństwo nabycia udziałów przeznaczonych do zbycia pozostałym wspólnikom spółki. Jeżeli kilku wspólników zgłosi zamiar wykonania tego prawa i nie porozumieją się co do podziału pomiędzy siebie udziałów, mają oni prawo do nabycia udziałów w liczbie proporcjonalnej do ilości udziałów posiadanych przez nich w spółce, z zaokrągleniem do pełnej jednostki na korzyść wspólnika lub wspólników posiadających najwięcej udziałów.

W związku z tym, iż w terminie wyznaczonym przez zbywającego – Miasto Kielce - jedynie Samorząd Województwa zadeklarował skorzystanie z prawa pierwokupu, proponuje się podjęcie uchwały w sprawie nabycia dodatkowych 480 sztuk udziałów o wartości nominalnej 500 zł każdy (w sumie wartość dodatkowych udziałów 240 000 zł).

Załącznik Nr 8

Kielce, 2006-06-02

Znak: RMG.II-7224/4/06

Zarząd Województwa Świętokrzyskiego

SPRAWA: wniosku Starosty Kazimierskiego o przekazanie, w drodze darowizny, na rzecz Powiatu Kazimierskiego części nieruchomości położonej w Kazimierzy Wielkiej przy ul.Kościuszki o powierzchni ok. 0,0700 ha, stanowiącej własność Województwa Świętokrzyskiego.

I. OPIS STANU FAKTYCZNEGO.

Województwo Świętokrzyskie jest właścicielem zabudowanej nieruchomości położonej w Kazimierzy Wielkiej przy ul.Kościuszki, oznaczonej w ewidencji gruntów jako działki: nr 167/3, nr 167/4, nr 2564/14, nr 2564/16, nr 2564/17, nr 2564/19, nr 2564/20 i nr 2564/22 o łącznej pow. 0,4931 ha (KW Nr 34008).

Wyżej opisana nieruchomość, na podstawie umowy z dnia 15 lutego 2001 r., znajduje się w nieodpłatnym użytkowaniu Świętokrzyskiego Centrum Ratownictwa Medycznego i Transportu Sanitarnego w Kielcach.

Wnioskiem z dnia 12 kwietnia 2006 r. Znak: G-7220/1/06 Starosta Kazimierski wystąpił do Marszałka Województwa Świętokrzyskiego o zbycie, w drodze darowizny, na rzecz Powiatu Kazimierskiego części nieruchomości o pow. ok. 0,0700 ha, położonej w Kazimierzy Wielkiej przy ul.Kościuszki, oznaczonej w ewidencji gruntów jako działka nr 2564/17 o pow. 0,1859 ha, z przeznaczeniem pod urządzenie drogi pożarowej do budowanej na sąsiedniej działce krytej pływalni. Z załączonej do wniosku mapy ewidencyjnej wynika, że przedmiotem darowizny miałby być pas gruntu o szerokości ok. 14 m, obejmujący również część działki nr 2564/20 o pow. 0,0171 ha, niezbędnej pod tą inwestycję.

W piśmie z dnia 29 maja 2006 r. Znak: NT/V-23/2006 Świętokrzyskie Centrum Ratownictwa Medycznego i Transportu Sanitarnego w Kielcach, jako posiadający nieruchomość w nieodpłatnym użytkowaniu, poinformowało tutejszy Urząd, że możliwe jest zbycie pasa gruntu, stanowiącego część działek: nr 2564/17 i nr 2564/20, ale tylko o szerokości 8 m, co i tak umożliwi wykonanie drogi pożarowej. Jednocześnie podniesiono, że zachodzić będzie konieczność dokonania geodezyjnego podziału nieruchomości, przeniesienia:

- ogrodzenia nieruchomości,
- garażu metalowego w inne miejsce, po uprzednim jego wybetonowaniu wraz z podłączeniem instalacji elektrycznej,
- stanowiska do mycia karetek wraz z osadnikiem wstępnym i instalacją wody zimnej, oraz wybetonowania stanowiska pod kontener na śmieci, co winno nastąpić na koszt Powiatu Kazimierskiego.

II. PODSTAWA PRAWNA ROZSTRZYGNIECIA.

Stosownie do treści art.13 ust.2 i ust.2a ustawy z dnia 21 sierpnia 1997 r. o gospodarce nieruchomościami (tekst jedn. Dz.U. z 2004 r. Nr 261, poz.2603 ze zmianami), nieruchomość może być przedmiotem darowizny dokonywanej pomiędzy Skarbem Państwa i jednostką samorządu terytorialnego, a także pomiędzy tymi jednostkami. Darowizny nieruchomości stanowiącej przedmiot jednostki samorządu terytorialnego dokonuje jej organ wykonawczy – za zgodą swojej rady lub sejmiku. W umowie darowizny określa się cel, na który nieruchomość jest darowana, a w przypadku niewykorzystania nieruchomości na wskazany cel, darowizna podlega odwołaniu.

Z uwagi na to, że nie są określone zasady nabywania, zbywania i obciążania nieruchomości, podjęcie stosownych czynności przez Zarząd Województwa Świętokrzyskiego w zakresie darowizny nieruchomości, zgodnie z art. 18 pkt 19 lit. „a” ustawy z dnia 5 czerwca 1998 r. o samorządzie województwa (tekst jednolity Dz. U. z 2001 r. Nr 142, poz. 1590 ze zmianami), może nastąpić po uprzednim wyrażeniu zgody przez Sejmik Województwa Świętokrzyskiego.

III. PROPOZYCJE ZAŁATWIENIA.

Zdaniem Departamentu Rozwoju Obszarów Wiejskich, Mienia i Geodezji tutejszego Urzędu przychylenie się do wniosku Starosty Kazimierskiego winno być uzależnione od spełnienia warunków określonych przez Świętokrzyskie Centrum Ratownictwa Medycznego i Transportu Sanitarnego w Kielcach, a wyszczególnionych w pkt. I niniejszego opracowania.

Sporządził: Rafał Kosiński

AKCEPTUJĘ:

- 1.
- 2.
- 3.

Załącznik Nr 9

Kielce 2006.06.

Znak: RMG.IV. 6052-1/06

**ZARZĄD WOJEWÓDZTWA
ŚWIĘTOKRZYSKIEGO**

SPRAWA: wydanie zezwolenia na badawczy odłów ryb.

I. Podstawa prawna:

Na podstawie art. 17 ust. 1 ustawy z dnia 18 kwietnia 1985 r. o rybnactwie śródlądowym (j.t. Dz.U z 1999 r. Nr 66, poz. 750 z późn. zm.), art. 41 ust. 1 ustawy z dnia 5 czerwca 1998 r. o samorządzie województwa (tekst jednolity z 2001 r. Dz. U. Nr 142, poz. 1590 ze zmianami w 2002 roku: Dz. U. Nr 23 poz. 220, Dz. Nr 62 poz. 558) oraz art. 104 ustawy z dnia 14 czerwca 1960 r. – Kodeks Postępowania Administracyjnego (j.t. Dz.U z 2000 r. Nr 98, poz. 1071)

II. Stan faktyczny:

Akademia Rolnicza w Krakowie Katedra Ichtiobiologii i Rybnactwa ul. prof. T. Spiczakowa 6 30-199 Kraków-Mydlniki zwróciła się o wydanie zezwolenia dla Pana Michała Nowaka, studenta I roku Rybnactwa na Wydziale Hodowli i Biologii Zwierząt Akademii Rolniczej w Krakowie, na badawczy odłów kielbi krótkowąsych w rzece Silnica, w obwodzie rybnackim rzeki Nida Nr 1, w obszarze kompetencyjnym Marszałka Województwa Świętokrzyskiego. Odłowy badawcze będą prowadzone w celu przeprowadzenia badań nad populacjami kielbi krótkowąsych województwa świętokrzyskiego.

III. Propozycja załatwienia:

Wydanie zezwolenia na odłów kielbi krótkowąsych przy użyciu podrywki i kasarka dla Akademii Rolniczej w Krakowie, w imieniu której badania prowadzić będzie Pan Michał Nowak.

Dokładny harmonogram zawierający terminy i miejsca poszczególnych odłowów badawczych wnioskodawca prześle z minimum 3-dniowym wyprzedzeniem do Urzędu Marszałkowskiego – Departament Rozwoju Obszarów Wiejskich, Mienia i Geodezji i Państwowej Straży Rybnackiej w Kielcach. Projekt uchwały w załączeniu.

IV. Uzasadnienie

Na podstawie art. 17 ust. 1 ustawy z dnia 18 kwietnia 1985 r. o rybnactwie śródlądowym (j.t. Dz.U z 1999 r. Nr 66, poz. 750 z późn. zm.) w szczególnie uzasadnionych wypadkach, a zwłaszcza do celów naukowo-badawczych, Zarząd Województwa może zezwalać na odstępstwo od zakazów, o których mowa w art. 8 ust. 1 pkt 2-7 i ust. 2 oraz art. 10 ust. 1.

Akceptuję:

- 1.
- 2.
- 3.

-Projekt-

Uchwała Nr...../06

ZARZĄDU WOJEWÓDZTWA ŚWIĘTOKRZYSKIEGO

z dnia.....2006 r.

Na podstawie art. 17 ust. 1 ustawy z dnia 18 kwietnia 1985 r. o rybnactwie śródlądowym (j.t. Dz.U z 1999 r. Nr 66, poz. 750 z późn. zm.), art. 41 ust. 1 ustawy z dnia 5 czerwca 1998 r. o samorządzie województwa (tekst jednolity z 2001 r. Dz. U. Nr 142, poz. 1590 ze zmianami w 2002 roku: Dz. U. Nr 23 poz. 220, Dz. Nr 62 poz. 558) oraz art. 104 ustawy z dnia 14 czerwca 1960 r. – Kodeks Postępowania Administracyjnego (j.t. Dz.U z 2000r. Nr 98, poz. 1071) w związku z wnioskiem Akademii Rolniczej w Krakowie Katedry Ichtiobiologii i Rybnactwa ul. prof.T. Spiczakowa 6 30-199 Kraków-Mydlniki, dotyczącego wydania zezwolenia dla Pana Michała Nowaka, studenta studenta I roku Rybnactwa na Wydziale Hodowli i

Biologii Zwierząt Akademii Rolniczej w Krakowie na odłów kielbi krótkowąsych do celów badawczych w rzece Silnica, Zarząd Województwa Świętokrzyskiego uchwała, co następuje:

§ 1.

Zezwala się Akademii Rolniczej w Krakowie na przeprowadzenie w okresie wiosna-jesień 2006 r. odłowów kielbi krótkowąsych w rzece Silnica należącej do **obwodu rybackiego rzeki Nida Nr 1** zlokalizowanej na terenie województwa świętokrzyskiego w celach badawczych.

Badawczy odłów ryb ma zostać przeprowadzony przy użyciu podrywki i kasarka. Po wykonaniu niezbędnych badań ryby należy niezwłocznie wpuścić do tej samej wody. Dopuszcza się, w razie potrzeby, pobranie do badań laboratoryjnych niewielkich prób, obejmujące do kilkudziesięciu sztuk ryb masowych gatunków.

Badania prowadzi będzie w imieniu Akademii Rolniczej w Krakowie Pan Michał Nowak, student I roku Rybactwa na Wydziale Hodowli i Biologii Zwierząt Akademii Rolniczej w Krakowie, który jako osoba dokonująca odłowów winna posiadać przy sobie niniejsze zezwolenie.

Dokładny harmonogram zawierający terminy i miejsca poszczególnych odłowów badawczych należy przesłać z minimum 3-dniowym wyprzedzeniem do Urzędu Marszałkowskiego – Departament Rozwoju Obszarów Wiejskich, Mienia i Geodezji i Państwowej Straży Rybackiej w Kielcach.

§ 2.

Wykonanie niniejszej uchwały powierza się Marszałkowi Województwa i Dyrektorowi Departamentu Rozwoju Obszarów Wiejskich, Mienia i Geodezji.

§ 3.

Uchwała wchodzi w życie z dniem podjęcia.

Marszałek Województwa

U z a s a d n i e n i e

do uchwały Nr /06 z dnia 2006 r.

Akademia Rolnicza w Krakowie Katedra Ichtiobiologii i Rybactwa ul. prof. T. Spiczakowa 6 30-199 Kraków-Mydlniki zwróciła się o wydanie zezwolenia dla Pana Michała Nowaka studenta I roku Rybactwa na Wydziale Hodowli i Biologii Zwierząt Akademii Rolniczej w Krakowie na badawczy odłów ryb w rzece Silnica, w obwodzie rybackim rzeki Nida Nr 1, w obszarze kompetencyjnym Marszałka Województwa Świętokrzyskiego. Odłowy badawcze będą prowadzone w celu przeprowadzenia badań nad populacjami kielbi krótkowąsych województwa świętokrzyskiego.

Na podstawie art. 17 ust. 1 ustawy z dnia 18 kwietnia 1985 r. o rybactwie śródlądowym (j.t. Dz.U z 1999 r. Nr 66, poz. 750 z późn. zm.) w szczególnie uzasadnionych wypadkach, a zwłaszcza do celów naukowo-badawczych, Zarząd Województwa może zezwalać na odstępstwo od zakazów, o których mowa w art. 8 ust. 1 pkt 2-7 i ust. 2 oraz art. 10 ust. 1.

Uchwałę otrzymują:

1. Akademia Rolnicza w Krakowie
Katedra Ichtiobiologii i Rybactwa
ul. prof. T. Spiczakowa 6
30-199 Kraków-Mydlniki
2. Pan Michał Nowak
ul. Bukowa 12/30
25-542 Kielce

Do wiadomości:

1. Państwowa Straż Rybacka w Kielcach
w/m

Kielce 2006.06.

Znak: RMG.IV. 6052-2/06

**ZARZĄD WOJEWÓDZTWA
ŚWIĘTOKRZYSKIEGO**

SPRAWA: wydanie zezwolenia na badawczy odlów ryb.

I. Podstawa prawna:

Na podstawie art. 17 ust. 1 ustawy z dnia 18 kwietnia 1985 r. o rybactwie śródlądowym (j.t. Dz.U z 1999 r. Nr 66, poz. 750 z późn. zm.), art. 41 ust. 1 ustawy z dnia 5 czerwca 1998 r. o samorządzie województwa (tekst jednolity z 2001 r. Dz. U. Nr 142, poz. 1590 ze zmianami w 2002 roku: Dz. U. Nr 23 poz. 220, Dz. Nr 62 poz. 558) oraz art. 104 ustawy z dnia 14 czerwca 1960 r. – Kodeks Postępowania Administracyjnego (j.t. Dz.U z 2000 r. Nr 98, poz. 1071)

II. Stan faktyczny:

Polski Związek Wędkarski Okręg w Kielcach ul. Warszawska 34 A/31 25-312 Kielce zwrócił się o wydanie zezwolenia na badawczy odlów ryb w obwodzie rybackim zbiornika Wióry na rzece Świślina Nr 1, w obszarze kompetencyjnym Marszałka Województwa Świętokrzyskiego.

Badania prowadzi będzie Instytut Rybactwa Śródlądowego w Olsztynie Zakład Rybactwa Rzecznego w Żabieńcu pod kierownictwem doc. dr hab. Wiesława Wiśniowskiego.

Odlowy badawcze będą prowadzone w celu opracowania sposobu właściwego rybackiego zagospodarowania tego akwenu.

III. Propozycja załatwienia:

Wydanie zezwolenia na odlów ryb do celów badawczych przy użyciu atestowanego agregatu prądotwórczego oraz sieci o zróżnicowanej wielkości oka.

Dokładny harmonogram zawierający szczegółowe terminy i miejsca poszczególnych odlów badawczych wnioskodawca prześle z minimum 3-dniowym wyprzedzeniem do Urzędu Marszałkowskiego – Departament Rozwoju Obszarów Wiejskich, Mienia i Geodezji i Państwowej Straży Rybackiej w Kielcach.

Projekt uchwały w załączeniu.

IV. Uzasadnienie

Na podstawie art. 17 ust. 1 ustawy z dnia 18 kwietnia 1985 r. o rybnactwie śródlądowym (j.t. Dz.U z 1999 r. Nr 66, poz. 750 z późn. zm.) w szczególnie uzasadnionych wypadkach, a zwłaszcza do celów naukowo-badawczych, Zarząd Województwa może zezwalać na odstępstwo od zakazów, o których mowa w art. 8 ust. 1 pkt 2-7 i ust. 2 oraz art. 10 ust. 1.

Akceptuję:

- 1.
- 2.
- 3.

-Projekt-

Uchwała Nr...../06

ZARZĄDU WOJEWÓDZTWA ŚWIĘTOKRZYSKIEGO

z dnia.....2006 r.

Na podstawie art. 17 ust. 1 ustawy z dnia 18 kwietnia 1985 r. o rybnactwie śródlądowym (j.t. Dz.U z 1999 r. Nr 66, poz. 750 z późn. zm.), art. 41 ust. 1 ustawy z dnia 5 czerwca 1998 r. o samorządzie województwa (tekst jednolity z 2001 r. Dz. U. Nr 142, poz. 1590 ze zmianami w 2002 roku: Dz. U. Nr 23 poz. 220, Dz. Nr 62 poz. 558) oraz art. 104 ustawy z dnia 14 czerwca 1960 r. – Kodeks Postępowania Administracyjnego (j.t. Dz.U z 2000r. Nr 98, poz. 1071) w związku z wnioskiem Polskiego Związku Wędkarskiego Okręg w Kielcach ul. Warszawska 34 A/31 25-312 Kielce, dotyczącego wydania zezwolenia na odłów ryb do celów badawczych w obwodzie rybackim zbiornika Wióry na rzece Świślina Nr 1, Zarząd Województwa Świętokrzyskiego uchwała, co następuje:

§ 1.

Zezwala się Polskiemu Związkowi Wędkarskiemu Okręg w Kielcach na przeprowadzenie w dniach 12-14 czerwca 2006 r. odłowów ryb w obwodzie rybackim zbiornika Wióry na rzece Świślina Nr 1 zlokalizowanym na terenie województwa świętokrzyskiego w celach badawczych.

Badawczy odłów ryb ma zostać przeprowadzony przy użyciu atestowanego agregatu prądowłocznego oraz sieci o zróżnicowanej wielkości oka. Po wykonaniu niezbędnych badań ryby należy niezwłocznie wpuścić do tej samej wody. Dopuszcza się, w razie potrzeby, pobranie do badań laboratoryjnych niewielkich prób, obejmujące do kilkudziesięciu sztuk ryb masowych gatunków.

Badania prowadzi będzie Instytut Rybnactwa Śródlądowego w Olsztynie Zakład Rybnactwa Rzecznego w Żabieńcu pod kierownictwem doc. dr hab. Wiesława Wiśniowolskiego dlatego narzędzia połowowe winny być oznakowane napisem „Instytut Rybnactwa Śródlądowego w Olsztynie Zakład Rybnactwa Rzecznego w Żabieńcu”. Osoby dokonujące odłowów powinny posiadać przy sobie niniejsze zezwolenie.

Dokładny harmonogram zawierający szczegółowe terminy i miejsca poszczególnych odłowów badawczych należy przesłać z minimum 3-dniowym wyprzedzeniem do Urzędu Marszałkowskiego – Departament Rozwoju Obszarów Wiejskich, Mienia i Geodezji i Państwowej Straży Rybackiej w Kielcach.

§ 2.

Wykonanie niniejszej uchwały powierza się Marszałkowi Województwa i Dyrektorowi Departamentu Rozwoju Obszarów Wiejskich, Mienia i Geodezji.

§ 3.

Uchwała wchodzi w życie z dniem podjęcia.

Marszałek Województwa

U z a s a d n i e n i e

do uchwały Nr /06 z dnia 2006 r.

Polski Związek Wędkarski Okręg w Kielcach ul. Warszawska 34 A/31 25-312 Kielce zwrócił się o wydanie zezwolenia na badawczy odłów ryb w obwodzie rybackim zbiornika Wióry na rzece Świślina Nr 1, w obszarze kompetencyjnym Marszałka Województwa Świętokrzyskiego.

Badania prowadzi będzie Instytut Rybactwa Śródlądowego w Olsztynie Zakład Rybactwa Rzecznego w Żabieńcu pod kierownictwem doc. dr hab. Wiesława Wiśniowskiego.

Odłowcy badawcze będą prowadzone w celu opracowania sposobu właściwego rybackiego zagospodarowania tego akwenu.

Na podstawie art. 17 ust. 1 ustawy z dnia 18 kwietnia 1985 r. o rybactwie śródlądowym (j.t. Dz.U z 1999 r. Nr 66, poz. 750 z późn. zm.) w szczególnie uzasadnionych wypadkach, a zwłaszcza do celów naukowo-badawczych, Zarząd Województwa może zezwalać na odstępstwo od zakazów, o których mowa w art. 8 ust. 1 pkt 2-7 i ust. 2 oraz art. 10 ust. 1.

Uchwałę otrzymują:

1. Polski Związek Wędkarski Okręg w Kielcach
ul. Warszawska 34 A/31
25-312 Kielce

Do wiadomości:

1. Państwowa Straż Rybacka w Kielcach
w/m

Kielce 2006.06.

Znak: RMG.IV. 6052-3/06

ZARZĄD WOJEWÓDZTWA ŚWIĘTOKRZYSKIEGO

SPRAWA: wydanie zezwolenia na badawczy odlów ryb.

I. Podstawa prawna:

Na podstawie art. 17 ust. 1 ustawy z dnia 18 kwietnia 1985 r. o rybnactwie śródlądowym (j.t. Dz.U z 1999 r. Nr 66, poz. 750 z późn. zm.), art. 41 ust. 1 ustawy z dnia 5 czerwca 1998 r. o samorządzie województwa (tekst jednolity z 2001 r. Dz. U. Nr 142, poz. 1590 ze zmianami w 2002 roku: Dz. U. Nr 23 poz. 220, Dz. Nr 62 poz. 558) oraz art. 104 ustawy z dnia 14 czerwca 1960 r. – Kodeks Postępowania Administracyjnego (j.t. Dz.U z 2000 r. Nr 98, poz. 1071)

II. Stan faktyczny:

Polski Związek Wędkarski Okręg w Kielcach ul. Warszawska 34 A/31 25-312 Kielce zwrócił się o wydanie zezwolenia na badawczy odlów ryb w obwodzie rybackim rzeki Mierzawa Nr 1, w obszarze kompetencyjnym Marszałka Województwa Świętokrzyskiego. Badania prowadzić będzie Instytut Rybnactwa Śródlądowego w Olsztynie Zakład Rybnactwa Rzecznego w Żabieńcu pod kierownictwem doc. dr hab. Wiesława Wiśniowolskiego i mgr inż. Pawła Burasa.

Odlowy badawcze będą prowadzone w celu kontynuacji badań ichtiofaunistycznych i rybackich w ramach tematu: „Opracowanie modelu gospodarki populacją pstrąga potokowego w dorzeczu rzeki Mierzawy”.

III. Propozycja załatwienia:

Wydanie zezwolenia na odlów ryb do celów badawczych przy użyciu atestowanego agregatu prądotwórczego.

Dokładny harmonogram zawierający szczegółowe terminy i miejsca poszczególnych odlów badawczych wnioskodawca prześle z minimum 3-dniowym wyprzedzeniem do Urzędu Marszałkowskiego – Departament Rozwoju Obszarów Wiejskich, Mienia i Geodezji i Państwowej Straży Rybackiej w Kielcach.

Projekt uchwały w załączeniu.

IV. Uzasadnienie

Na podstawie art. 17 ust. 1 ustawy z dnia 18 kwietnia 1985 r. o rybnactwie śródlądowym (j.t. Dz.U z 1999 r. Nr 66, poz. 750 z późn. zm.) w szczególnie uzasadnionych wypadkach, a zwłaszcza do celów naukowo-badawczych, Zarząd Województwa może zezwalać na odstępstwo od zakazów, o których mowa w art. 8 ust. 1 pkt 2-7 i ust. 2 oraz art. 10 ust. 1.

Akceptuję:

- 1.
- 2.

Uchwała Nr...../06**ZARZĄDU WOJEWÓDZTWA ŚWIĘTOKRZYSKIEGO****z dnia.....2006 r.**

Na podstawie art. 17 ust. 1 ustawy z dnia 18 kwietnia 1985 r. o rybnactwie śródlądowym (j.t. Dz.U z 1999 r. Nr 66, poz. 750 z późn. zm.), art. 41 ust. 1 ustawy z dnia 5 czerwca 1998 r. o samorządzie województwa (tekst jednolity z 2001 r. Dz. U. Nr 142, poz. 1590 ze zmianami w 2002 roku: Dz. U. Nr 23 poz. 220, Dz. Nr 62 poz. 558) oraz art. 104 ustawy z dnia 14 czerwca 1960 r. – Kodeks Postępowania Administracyjnego (j.t. Dz.U z 2000r. Nr 98, poz. 1071) w związku z wnioskiem Polskiego Związku Wędkarskiego Okręg w Kielcach ul. Warszawska 34 A/31 25-312 Kielce, dotyczącego wydania zezwolenia na odłów ryb do celów badawczych w obwodzie rybackim rzeki Mierzawa Nr 1, Zarząd Województwa Świętokrzyskiego uchwała, co następuje:

§ 1.

Zezwala się Polskiemu Związkowi Wędkarskiemu Okręg w Kielcach na przeprowadzenie od przelomu maja i czerwca do końca października 2006 r. odłowów ryb w obwodzie rybackim rzeki Mierzawa Nr 1 zlokalizowanym na terenie województwa świętokrzyskiego w celach badawczych.

Badawczy odłów ryb ma zostać przeprowadzony przy użyciu atestowanego agregatu prądowłórczego. Po wykonaniu niezbędnych badań ryby należy niezwłocznie wpuścić do tej samej wody. Dopuszcza się, w razie potrzeby, pobranie do badań laboratoryjnych niewielkich prób, obejmujące do kilkudziesięciu sztuk ryb masowych gatunków.

Badania prowadzić będzie Instytut Rybnactwa Śródlądowego w Olsztynie Zakład Rybnactwa Rzecznego w Żabieńcu pod kierownictwem doc. dr hab. Wiesława Wiśniowskiego i mgr inż. Pawła Burasa, dlatego narzędzia połowowe winny być oznakowane napisem „Instytut Rybnactwa Śródlądowego w Olsztynie Zakład Rybnactwa Rzecznego w Żabieńcu”. Osoby dokonujące odłowów powinny posiadać przy sobie niniejsze zezwolenie.

Dokładny harmonogram zawierający szczegółowe terminy i miejsca poszczególnych odłowów badawczych należy przesłać z minimum 3-dniowym wyprzedzeniem do Urzędu Marszałkowskiego – Departament Rozwoju Obszarów Wiejskich, Mienia i Geodezji i Państwowej Straży Rybackiej w Kielcach.

§ 2.

Wykonanie niniejszej uchwały powierza się Marszałkowi Województwa i Dyrektorowi Departamentu Rozwoju Obszarów Wiejskich, Mienia i Geodezji.

§ 3.

Uchwała wchodzi w życie z dniem podjęcia.

Marszałek Województwa

Uzasadnienie

do uchwały Nr /06 z dnia 2006 r.

Polski Związek Wędkarski Okręg w Kielcach ul. Warszawska 34 A/31 25-312 Kielce zwrócił się o wydanie zezwolenia na badawczy odłów ryb w obwodzie rybackim rzeki Mierzawa Nr 1, w obszarze kompetencyjnym Marszałka Województwa Świętokrzyskiego.

Badania prowadzić będzie Instytut Rybactwa Śródlądowego w Olsztynie Zakład Rybactwa Rzecznego w Żabieńcu pod kierownictwem doc. dr hab. Wiesława Wiśniowskiego i mgr inż. Pawła Burasa.

Odłowy badawcze będą prowadzone w celu kontynuacji badań ichtiofaunistycznych i rybackich w ramach tematu: „Opracowanie modelu gospodarki populacją pstrąga potokowego w dorzeczu rzeki Mierzawy”

Na podstawie art. 17 ust. 1 ustawy z dnia 18 kwietnia 1985 r. o rybactwie śródlądowym (j.t. Dz.U z 1999 r. Nr 66, poz. 750 z późn. zm.) w szczególnie uzasadnionych wypadkach, a zwłaszcza do celów naukowo-badawczych, Zarząd Województwa może zezwalać na odstępstwo od zakazów, o których mowa w art. 8 ust. 1 pkt 2-7 i ust. 2 oraz art. 10 ust. 1.

Uchwałę otrzymują:

1. Polski Związek Wędkarski Okręg w Kielcach
ul. Warszawska 34 A/31
25-312 Kielce

Do wiadomości:

1. Państwowa Straż Rybacka w Kielcach
w/m

Załącznik Nr 110

**Wniosek do
Zarządu Województwa Świętokrzyskiego**

SPRAWA:

Przyjęcie przez Zarząd Województwa Świętokrzyskiego dla Komisji Edukacji, Sportu i Kultury Sejmiku Województwa Świętokrzyskiego **„Informacji o projektach realizowa-**

nych w ramach ZPORR na lata 2004-2006 w sektorze kultury – zaawansowanie prac oraz wykorzystanie środków”.

OPIS STANU FAKTYCZNEGO:

Komisja Edukacji, Sportu i Kultury Sejmiku Województwa Świętokrzyskiego w swoim planie pracy na miesiąc czerwiec przewidziała zapoznanie się z informacją na temat wykorzystania środków finansowych, które były przydzielone poszczególnym projektom w obszarze kultury zgłoszonym do działania 1.4 „Rozwój kultury i turystyki” oraz działania 3.1 „Obszary wiejskie” w ramach ZPORR. Informacja taka stanowi załącznik do niniejszego wniosku.

PODSTAWA PRAWNA ROZSTRZYGNIECIA:

art. 14 ust. 1 pkt. 3 Ustawy z dnia 5 czerwca 1998 roku o samorządzie województwa (Dz.U. z 2001 r. Nr 142, poz. 1590 z późn. zmian.),

PROPOZYCJA ZAŁATWIENIA: Departament Edukacji, Kultury, Sportu i Turystyki wnioskuje o zaakceptowanie wniosku i przyjęcie załączonej informacji (zał. numer 1).

Sporządził : Mariusz Olszewski

Akceptuję:

Radca prawny

Członek Zarządu

Lp.	Dzielenie	Nr projektu	Nazwa projektu	Beneficjent	Kolejność płatności	Data wpływu wniosku do BZFE	Pismo do beneficjenta ws. korekty wniosku - data	Data zakończenia weryf.	Kwota wydatków kwalifikowalnych ujętych we wniosku o płatność (100%)	Podział wydatków kwalifikowalnych ujętych we wniosku o płatność			Wydatki potwierdzone (75% - EFR)	Data przekazania wniosku do WFiB	Płatności z EFRR przekazane do beneficjenta	Data przekazania środków z EFRR do beneficjenta	Płatności z budżetu państwa przekazane do beneficjenta	Data przekazania środków z budżetu państwa do beneficjenta
										EFRR	Budżet państwa	Wkład własny						
1.	2.	3.	4.	5.	9.	10.	13.	14.	15.	16.	17.	18.	19.	20.	21.	22.	23.	24.
1	3.1	Z/2.26/III/3.1/419/04	Remont zabytkowego kościoła drewnianego	Stowarzyszenie na rzecz Gm. Radków	pośrednia-1	03.11.2005		17.11.2005	123 465,50	80 252,57	12 346,55	30 866,38	80 252,57	17.11.2005	80 252,57	24.11.2005	12 346,55	12.12.2005

			niane- go p.w. Matki Bożej Często- chows- kiej w Kos- sowie															
2	3.1	Z/2.26/III/3.1 /356/04	Za- cho- nie dzie- dzictwa kultu- rowego Kole- giaty św. Marcy- na w Opa-	Parafia Rzym.- Kat.p.w. św.Marcina- Opatów		29.12. 2005	385 995, 34	250 896 ,97	38 599 ,53	96 498 ,84	250 896,9 7	29.12. 2005 05.01. 2006	250 896, 97	09.01.2006				
3	3.1	Z/2.26/III/3.1 /419/04	twie mont zabyt- kowe- go kości- oła drew- niane- go p.w. Matki Bożej Często- chows- kiej w Kos- sowie	Sto- warz. na rzc- Gm. Rad- ków	koń- co- wa	29.12. 2005	09.01. 2006	16.01. 2006	175 240, 03	113 906 ,02	17 524 ,00	42 810 ,01	113 906,0 2	16.01. 2006	113 906, 02	22.02. 2006	17 524, 00	03.03. 2006
4	3.1	Z/2.26./III/3. 1/292/04	I etap reali- zacji zada- nia pn.: "Ośro- dek Kultury w Tarło- wie"	Gmina Tarłów			26.01. 2006	13.02. 2006	91 862, 45	59 710 ,59	9 186 ,25	22 965 ,61	59 710,5 9	13.02. 2006	59 710, 59	21.02. 2006	9 186, 25	03.03. 2006
5	3.1	Z/2.26/III/3.1 /356/04	Za- cho- nie dzie- dzictwa kultu- rowego Kole- giaty św. Marcy- na w Opa-	Parafia Rzym.- Kat.p.w. św.Marcina- Opatów				15.03. 2006	186 806, 40	121 424 ,16	18 680 ,64	46 701 ,60	121 424,1 6	15.03. 2006	121 424, 16	16.03.2006		
6	3.1	Z/2.26/III/3.1 /290/04	twie mont i moder- nizacja pawilo- nu wysta- wowe- go Mu-	Powiat Jędrzejow- ski			15.03. 2006 23.03. 2006 12.04. 2006 aneks	w trakcie	15 616, 00	10 150 ,40	1 561 ,60	3 904 ,00						

			zeum im. Przytkowskich w Jędrzejowie															
7	3.1	Z/2.26./III/3.1/292/04	I etap realizacji zadania pn.: "Ośrodek Kultury w Tarłowie"	Gmina Tarłów		05.04.2006	135 187,50	87 871,87	13 518,75	33 796,88	87 871,87	05.04.2006	87 871,87	11.04.2006	13 518,75	26.04.2006		
8	3.1	Z/2.26./III/3.1/344/04	Rozbudowa i modernizacja oraz wyposażenie Chmielnickiego Centrum Kultury w Chmielniku	Gmina Chmielnik		06.04.2006	491 213,54	319 288,80	49 121,35	122 803,39	319 288,80	06.04.2006	319 288,80	13.04.2006	49 121,35	21.04.2006		
9	3.1	Z/2.26./III/3.1/292/04	I etap realizacji zadania pn.: "Ośrodek Kultury w Tarłowie"	Gmina Tarłów		15.05.2006	96 959,40	63 023,61	9 695,94	24 239,85	63 023,61	15.05.2006	63 023,61	23.05.2006				
10	3.1	Z/2.26./III/3.1/356/04	Zachowanie dziedzictwa kulturowego Kolegiaty św. Marcina w Opatowie	Parafia Rzym.-Kat.p.w. św.Marcina-Opatów		12.05.2006	188 026,40	122 217,16	18 802,64	47 006,60	122 217,16	12.05.2006	122 217,16	17.05.2006				
11	3.1	Z/2.26./III/3.1/325/04	Budowa bazy turystyczno-kulturalno-rekreacyjnej w Sędziszowie przy ul.	Gmina Sędziszów		w trakcie	32 465,00	16 816,87	2 584,21	13 063,92								

			Spor- towej																
Ra- zem:																			1 218 591, 75

Powyższe dwie tabele obrazują zaawansowanie prac i wykorzystanie środków na 31 marca 2006 roku. Jednocześnie przedstawiam szczegółową informację dotyczącą stanu realizacji projektów zgłoszonych przez instytucje kultury samorządu województwa świętokrzyskiego tj. Wojewódzki Dom Kultury im. Józefa Piłsudskiego oraz Wojewódzką Bibliotekę Publiczną.

Aktualny stan zaawansowania realizacji projektu współfinansowanego ze środków Europejskiego Funduszu Rozwoju Regionalnego w ramach Zintegrowanego Programu Operacyjnego Rozwoju Regionalnego, pn. Modernizacja WDK w celu dostosowania do pełnienia funkcji nowoczesnego centrum kultury, Wojewódzki Dom Kultury im J. Piłsudskiego w Kielcach - Mimo pozytywnej weryfikacji Urzędu Wojewódzkiego, na skutek zmniejszenia alokacji środków, umowa nie została podpisana. Jest jednak zgoda Instytucji Zarządzającej na wykorzystanie oszczędności przetargowych, dzięki czemu spodziewamy się podpisania przedmiotowej umowy w ciągu najbliższych 14 dni.

W 2005r. Wojewódzki Dom Kultury uzyskał zalecenia konserwatorskie Wojewódzkiego Konserwatora Zabytków, zgodnie z wymogami Rozporządzenia Ministra Infrastruktury z dn. 2 września 2004 (Dz.U.z 2004r., Nr 202, poz.2072.§ 19).

Na skutek konsultacji ze świętokrzyskim Urzędem Wojewódzkim, Wojewódzki Dom Kultury dokonał rozbicia kosztów *Zarządzania projektem i promocji* w pkt. E4. *Planowane wydatki w ramach Projektu – koszty kwalifikowane* oraz zastosowania odpowiedniego nazewnictwa tych kosztów, tak aby ich kwalifikowalność nie budziła wątpliwości. Wojewódzki Dom Kultury rozbił koszty na *Zarządzanie projektem* i *Promocję projektu*, oraz zmienił nazwę *Zarządzanie projektem* na *Menadżer Kontraktu*. Przyjęta terminologia jest zgodna z zawartą w Rozdziale 8 *Podręcznika procedur wdrażania Zintegrowanego Programu Operacyjnego Rozwoju Regionalnego*.

Ponadto w wyniku weryfikacji kosztorysu projektu uległ zmianie całkowity koszt w/w projektu i wynosi 6 012 625,71 zł. Wnioskowana kwota dofinansowania z EFRR wynosi 3 876 605,74 zł. W związku z powyższym WDK, po uzyskaniu zgody Marszałka Województwa Świętokrzyskiego dokonał weryfikacji wniosku.

Dokonano także zmian lat wskaźników w tabeli E.2. *Wskaźniki osiągnięcia celów Projektu*. Przekazano także oświadczenie wyjaśniające przyjęcie określonych wartości podatku VAT w tabeli E.4. *Planowane wydatki w ramach projektu (w PLN) w kwotach netto*.

W wyniku weryfikacji Świętokrzyskiego Urzędu Wojewódzkiego WDK dokonał zmian w tabeli E.4 polegających na rozbiciu wartości podatku VAT na wartości netto kwalifikowane i niekwalifikowane. Uzasadniono także tryby postępowań dla poszczególnych części Projektu. Wobec sugestii odnoszących się do obowiązkowych załączników projektów „Zaprojektuj i wybuduj” i koniecznej zgody konserwatora zabytków, WDK poinformował, że program funkcjonalno-użytkowy remontu pomieszczeń WDK został uzgodniony z Wojewódzkim Konserwatorem Zabytków a postanowienie w tej sprawie zostało przekazane Panelowi Ekspertów w dniu 29 września 2005r.

Natomiast zgodnie z art. 50 ust 2. pkt 1 ustawy z dnia 27 marca 2003 r. o planowaniu i zagospodarowaniu przestrzennym (Dz. U. Nr 80, poz. 717) roboty budowlane polegające na remoncie obiektu, a nie powodujące zmiany sposobu zagospodarowania terenu, nie zmieniające formy architektonicznej i nie naruszające miejscowego planu zagospodarowania terenu nie wymagają wydania decyzji o ustaleniu lokalizacji inwestycji celu publicznego. Ponadto zgodnie z art. 59 ust. 1 tejże ustawy decyzja w sprawie ustalenia warunków zabudowy jest wymagana w przypadku kiedy brak jest planu miejscowego, inwestycja polega na budowie obiektu budowlanego lub wykonaniu innych robót budowlanych i zmienia sposób użytkowania obiektu budowlanego lub jego części. W przypadku remontu pomieszczeń WDK inwestycja nie zmienia formy architektonicznej, nie narusza planu miejscowego i nie zmienia sposobu użytkowania obiektu budowlanego ani jego części, dlatego też załączenie tych decyzji dla remontu pomieszczeń nie jest wymagane (załącznik 3a i 3b). Ponadto, ponieważ Miasto Kielce nie posiada miejscowego planu ogólnego zagospodarowania przestrzennego, dołączenie załącznika 3c jest niemożliwe. W załączeniu przekazano kopię zaświadczenia z Wydziału Gospodarki Przestrzennej i Administracji Budowlanej Urzędu Miasta w Kielcach o braku miejscowego planu ogólnego zagospodarowania przestrzennego miasta Kielce.

Uprzejmie informujemy, że wysokość wykorzystanych nakładów w roku 2005 wynosi - 86 931,00 zł.

Powyższa kwota została wykorzystana na zapłatę faktur/rachunków za:

- przygotowanie projektu o dofinansowanie w ramach ZPORR, przygotowanie dokumentacji technicznej oraz przygotowanie wariantów funkcjonowania „Centrum Informacji Kulturalnej i Turystycznej Województwa Świętokrzyskiego” na podstawie przeprowadzonych prac studialnych na kwotę 29 219,00 zł;
- opracowanie programu funkcjonalno-użytkowego remontu Wojewódzkiego Domu Kultury wraz z inwentaryzacją części podlegającej remontowi dla potrzeb Centrum Informacji Kulturalnej na kwotę 18 910,00 zł;
- opracowanie „Wniosku o dofinansowanie projektu ze środków EFRR” na kwotę 1 830,00 zł;
- opracowanie „Studium Wykonalności”, „Analizy ryzyka realizacji projektu Wojewódzkiego Domu Kultury w Kielcach pod nazwą „<Świętokrzyskie Centrum Informacji Kulturalnej WDK XXI>”, „Kosztorysu stworzenia portalu oraz nagraniowo – montażowego ze stosownym wyposażeniem” oraz „Ekspertyzy w sprawie kwalifikowalności VAT-u” na kwotę 27 450,00 zł;
- wykonanie ekspertyzy dot. dokumentacji technicznej do wniosku ZPORR pn. „Modernizacja WDK w celu dostosowania do pełnienia funkcji nowoczesnego centrum kultury” na kwotę 3 300,00 zł;
- opracowanie koncepcji instalacji teletechnicznych, sygnalizacyjnych i sieci komputerowych dla potrzeb projektu „<Modernizacja WDK w celu dostosowania do pełnienia funkcji nowoczesnego centrum kultury>” na kwotę 3 050,00 zł;
- opracowanie koncepcji światłowodu na kwotę 3 172,00 zł.

13 kwietnia 2006 r. wszczęte zostało postępowanie przetargowe o szacunkowej wartości poniżej 60.000 euro w trybie negocjacji z ogłoszeniem na podstawie art. 55 ust. 1 pkt 3 ustawy z dnia 29 stycznia 2004r. Prawo zamówień publicznych (Dz. U. Nr 19, poz.177 ze zm.) na pełnienie funkcji Inżyniera Projektu według warunków FIDIC dla przedmiotowego projektu. Po wyłonieniu Inżyniera projektu planujemy przeprowadzenie kolejnych postępowań przetargowych, tak aby całość inwestycji zamknęła się w 8 miesiącach od dnia podpisania umowy. W ramach projektu przewidujemy następujące zadania:

- a) Remont i modernizacja zabytkowego budynku Wojewódzkiego Domu Kultury w Kielcach (zaprojektowanie i wykonanie);

Zakres remontu obejmować będzie: wymianę instalacji elektrycznej, odnowienie zabytkowych pomieszczeń.

- b) Zaprojektowanie i wykonanie portalu internetowego.
- c) Podłączenie do sieci światłowodowej.
- d) Instalacje teletechniczne wraz z wyposażeniem
- e) Studio nagrań i sala koncertowa – wyposażenie

Informacja na temat realizacji projektu pn. „Adaptacja budynku przy ul. Ściegiennego dla potrzeb Wojewódzkiej Biblioteki Publicznej” -

W dniu 21.04.2006 r. Wojewódzka Biblioteka Publiczna ogłosiła przetarg nieograniczony na roboty budowlane mające na celu remont i adaptację nowej siedziby. Termin składania ofert upływa 14.06.2006 r. Przewiduje się, że prace budowlane rozpoczną się w lipcu.

Obecnie WBP nie posiada aktualnego harmonogramu działań (prac budowlanych) na najbliższe sześć miesięcy. Szczegółowy harmonogram rzeczowo-finansowy zostanie opracowany przez wybranego w drodze przetargu wykonawcę. Rzeczowy termin zakończenia projektu to 14 miesięcy od dnia podpisania umowy z wykonawcą.

Jednocześnie informuję, że w miesiącu maju został złożony w Biurze Zarządzania Funduszami Europejskimi pierwszy wniosek o płatność obejmujący wydatki poniesione w związku z pracami przygotowawczymi, tj. opracowaniem dokumentacji projektowej i studium wykonalności.

Załącznik Nr 11

RRZ.IV – 0725 / 90 / 06

WNIOSEK DO ZARZĄDU WOJEWÓDZTWA ŚWIĘTOKRZYSKIEGO

1. Dotyczy:

Przyjęcia projektu uchwały Sejmiku Województwa Świętokrzyskiego w sprawie zbycia w trybie pozapublicznym 6 000 akcji Świętokrzyskiej Agencji Rozwoju Regionu S.A.

2. Opis stanu faktycznego:

Na podstawie Uchwały Nr XXXV/410/06 z dnia 6 lutego 2006 roku Sejmik Województwa Świętokrzyskiego wyraził zgodę na zbycie przez Województwo Świętokrzyskie 6 000 akcji Świętokrzyskiej Agencji Rozwoju Regionu S.A., stanowiących całościowy udział Samorządu Województwa w kapitale zakładowym Spółki, tj. 5,4%, co stanowi 13,19% głosów. Decyzja o zbyciu akcji ŚARR wynika z faktu, iż większościowy udział w Spółce znajduje się w rękach kapitału prywatnego, nastawionego na zysk, zaś Województwo od momentu nabycia akcji Spółki pozostaje bez wpływu na jej funkcjonowanie i realizację zadań związanych z rozwojem regionalnym.

W dniu 28 kwietnia 2006 roku, Prezydent Miasta Kielce korzystając z prawa pierwokupu akcji, przysługującego z mocy § 10 ust. 10 Statutu Spółki, złożył ofertę zakupu wszystkich 6 000 akcji ŚARR posiadanych przez Samorząd Województwa o wartości nominalnej 5,00 zł za jedną akcję, co daje łączną cenę 30 000 zł.

W celu uruchomienia procedury zbycia akcji ŚARR na rzecz Miasta Kielce, konieczne jest określenie trybu, w jakim należy tego dokonać.

Do spółek z udziałem jednostek samorządu terytorialnego stosuje się przepisy ustawy z dnia 20 grudnia 1996 roku o gospodarce komunalnej (Dz. U. 97 Nr 9 poz.43 z późn. zm.). Zgodnie z art. 12 ust. 2 powyższej ustawy: „Do zbycia akcji i udziałów w spółkach, o których mowa w art. 9, stosuje się, z zastrzeżeniem ust. 3 i 4, przepisy działu IV ustawy z dnia 30 sierpnia 1996r. o komercjalizacji i prywatyzacji”. Na podstawie art. 9 tej ustawy, „Jednostki samorządu terytorialnego mogą tworzyć spółki z ograniczoną odpowiedzialnością lub spółki akcyjne, a także mogą przystępować do takich spółek”.

Szczegółowe przepisy dotyczące sposobów zbycia akcji, w których współnikiem jest jednostka samorządu terytorialnego, określa art. 33 ust. 1 ustawy o komercjalizacji i prywatyzacji z dnia 30 sierpnia 1996 roku (Dz. U. z 2002 roku Nr 171, poz. 1397 z późn. zm.), wskazując na cztery możliwe tryby zbycia akcji:

1. oferty ogłoszonej publicznie,
2. przetargu publicznego,
3. rokowań podjętych na podstawie publicznego zaproszenia,
4. przyjęcia oferty w odpowiedzi na wezwanie ogłoszone na podstawie art. 72-71 lub art. 91 ust. 6 ustawy z dnia 29 lipca 2005 roku o ofercie publicznej i warunkach wprowadzania instrumentów finansowych do zorganizowanego systemu obrotu oraz o spółkach publicznych (Dz. U. Nr 184, poz. 1539).

Zgodnie z art. 33 ust. 3 powyższej Ustawy, Rada Ministrów może zezwolić na zastosowanie innego niż publiczny tryb zbywania akcji. Kompetencja ta nie dotyczy jednak zbywania akcji stanowiących własność jednostki samorządu terytorialnego, w przypadku której organem właściwym do podejmowania decyzji w tym zakresie jest organ stanowiący jednostki terytorialnej (przedmiotowa opinia została przedstawiona przez Podsekretarza Stanu Stanisława M. Jaśkiewicza w piśmie znak: RCL-1603-14/05 z dnia 29 września 2005 roku, skierowanego do Prezydenta Miasta Kielce).

Wydaje się, że najlepszym rozwiązaniem w przypadku zbycia akcji ŚARR byłoby zastosowanie trybu pozapublicznego, który zagwarantowałby Miastu Kielce prawo nabycia przedmiotowych akcji na zasadzie pierwszeństwa.

3. Podstawa prawna:

Art. 18 pkt 19 lit. e ustawy z dnia 5 czerwca 1998 roku o samorządzie województwa (Dz. U. Nr 142 z 2001 roku, poz. 1590 z późn. zm.), art. 12 ust.2 ustawy z dnia 20 grudnia 1996 roku o gospodarce komunalnej (Dz. U. 97 Nr 9 poz.43 z późn. zm.) oraz art. 33 ust. 3 ustawy z dnia 30 sierpnia 1996 roku o komercjalizacji i prywatyzacji (Dz. U. z 2002 roku Nr 171, poz. 1397 z późn. zm.)

4. Propozycja załatwienia:

Proponuje się przyjęcie projektu uchwały w sprawie zbycia przez Województwo Świętokrzyskie w trybie pozapublicznym 6 000 akcji Świętokrzyskiej Agencji Rozwoju Regionalnego S.A. oraz zobowiązania Zarządu Województwa do wynegocjowania najkorzystniejszej ceny sprzedaży akcji.

Sporządziła: Ewa Cisowska-Kusak

Kielce, dnia 6 czerwca 2006 roku

Akceptuję:

1. Członek Zarządu Województwa –

2. Dyrektor Departamentu –
3. Radca Prawny -

UCHWAŁA NR / 06
Sejmiku Województwa Świętokrzyskiego
z dnia czerwca 2006 roku

w sprawie zbycia w trybie pozapublicznym 6 000 akcji Świętokrzyskiej Agencji Rozwoju Regionu S.A.

Na podstawie Art. 18 pkt 19 lit. e ustawy z dnia 5 czerwca 1998 roku o samorządzie województwa (Dz. U. Nr 142 z 2001 roku, poz. 1590 z późn. zm.), art. 12 ust.2 ustawy z dnia 20 grudnia 1996 roku o gospodarce komunalnej (Dz.U. 97 Nr 9 poz.43 z późn. zm.) oraz art. 33 ust. 3 ustawy z dnia 30 sierpnia 1996 roku o komercjalizacji i prywatyzacji (Dz. U. z 2002 roku Nr 171, poz. 1397 z późn. zm.) uchwała się, co następuje:

§ 1

Wyraża się zgodę na zbycie w trybie pozapublicznym przez Województwo Świętokrzyskie 6 000 akcji Świętokrzyskiej Agencji Rozwoju Regionu S.A., stanowiących całościowy udział Samorządu Województwa Świętokrzyskiego w kapitale zakładowym Spółki.

§ 2

Zobowiązuje się Zarząd Województwa Świętokrzyskiego do wynegocjowania najkorzystniejszej ceny sprzedaży akcji, o których mowa w §1.

§ 3

Wykonanie Uchwały powierza się Zarządowi Województwa.

§ 4

Uchwała wchodzi w życie z dniem podjęcia.

Przewodniczący Sejmiku
Województwa Świętokrzyskiego

Prof. Stefan Józef Pastuszka

**Uzasadnienie do Uchwały nr / 06 Sejmiku Województwa Świętokrzyskiego
z dnia czerwca 2006 roku w sprawie zbycia w trybie pozapublicznym 6 000 akcji
Świętokrzyskiej Agencji Rozwoju Regionu S.A.**

Na podstawie Uchwały Nr XXXV/410/06 z dnia 6 lutego 2006 roku Sejmik Województwa Świętokrzyskiego wyraził zgodę na zbycie przez Województwo Świętokrzyskie 6 000 akcji Świętokrzyskiej Agencji Rozwoju Regionu S.A., stanowiących całościowy udział Samorządu Województwa w kapitale zakładowym Spółki, tj. 5,4%, co stanowi 13,19% głosów. Decyzja o zbyciu akcji ŚARR wynika z faktu, iż większościowy udział w Spółce znajduje się w rękach kapitału prywatnego, nastawionego na zysk, zaś Województwo od momentu nabycia akcji Spółki pozostaje bez wpływu na jej funkcjonowanie i realizację zadań związanych z rozwojem regionalnym.

W dniu 28 kwietnia 2006 roku, Prezydent Miasta Kielce korzystając z prawa pierwokupu akcji, przysługującego z mocy § 10 ust. 10 Statutu Spółki, złożył ofertę zakupu wszystkich 6 000 akcji ŚARR posiadanych przez Samorząd Województwa o wartości nominalnej 5,00 zł za jedną akcję, co daje łączną cenę 30 000 zł.

W celu uruchomienia procedury zbycia akcji ŚARR na rzecz Miasta Kielce, konieczne jest określenie trybu, w jakim należy tego dokonać.

Do spółek z udziałem jednostek samorządu terytorialnego stosuje się przepisy ustawy z dnia 20 grudnia 1996 roku o gospodarce komunalnej (Dz.U. 97 Nr 9 poz.43 z późn. zm.). Zgodnie z art. 12 ust. 2 powyższej ustawy: „Do zbycia akcji i udziałów w spółkach, o których mowa w art. 9, stosuje się, z zastrzeżeniem ust. 3 i 4, przepisy działu IV ustawy z dnia 30 sierpnia 1996r. o komercjalizacji i prywatyzacji”. Na podstawie art. 9 tej ustawy, „Jednostki samorządu terytorialnego mogą tworzyć spółki z ograniczoną odpowiedzialnością lub spółki akcyjne, a także mogą przystępować do takich spółek”.

Szczegółowe przepisy dotyczące sposobów zbycia akcji, w których współnikiem jest jednostka samorządu terytorialnego, określa art. 33 ust. 1 działu IV ustawy o komercjalizacji i prywatyzacji z dnia 30 sierpnia 1996 roku (Dz. U. z 2002 roku Nr 171, poz. 1397 z późn. zm.), wskazując na cztery możliwe tryby zbycia akcji:

1. oferty ogłoszonej publicznie,
2. przetargu publicznego,
3. rokowań podjętych na podstawie publicznego zaproszenia,
4. przyjęcia oferty w odpowiedzi na wezwanie ogłoszone na podstawie art. 72-71 lub art. 91 ust. 6 ustawy z dnia 29 lipca 2005 roku o ofercie publicznej i warunkach wprowadzania instrumentów finansowych do zorganizowanego systemu obrotu oraz o spółkach publicznych (Dz.U. Nr 184, poz. 1539).

Zgodnie z art. 33 ust. 3 powyższej Ustawy, Rada Ministrów może zezwolić na zastosowanie innego niż publiczny tryb zbywania akcji. Kompetencja ta nie dotyczy jednak zbywania akcji stanowiących własność jednostki samorządu terytorialnego, w przypadku której organem właściwym do podejmowania decyzji w tym zakresie jest organ stanowiący jednostki terytorialnej (przedmiotowa opinia została przedstawiona przez Podsekretarza Stanu Stanisława M. Jaśkiewicza w piśmie znak: RCL-1603-14/05 z dnia 29 września 2005 roku, skierowanego do Prezydenta Miasta Kielce).

Wydaje się, że najlepszym rozwiązaniem w przypadku zbycia akcji ŚARR byłoby zastosowanie trybu pozapublicznego, który zagwarantowałby Miastu Kielce prawo nabycia przedmiotowych akcji na zasadzie pierwszeństwa.

Załącznik Nr 13

UCHWAŁA Nr /06

ZARZĄDU WOJEWÓDZTWA ŚWIĘTOKRZYSKIEGO

z dnia **czerwca 2006 r.**

w sprawie **zmian w budżecie województwa na 2006 rok**

Na podstawie art. 188, ust.1, pkt 1 i art.184, ust.1, pkt 1 i 2 ustawy z dnia 30 czerwca 2005 r. o finansach publicznych (Dz.U. Nr 249, poz. 2104, Nr 169, poz.1420; z 2006r. Nr 45, poz. 319) oraz Decyzji Wojewody Świętokrzyskiego z dnia 31 maja 2006r., Nr 3011.1/15/2006 - **uchwała się, co następuje:**

§ 1

Zwiększa się plan dochodów budżetu województwa na 2006 rok o kwotę **140.000 zł.**, stanowiącą dotację celową otrzymaną na zadania bieżące z zakresu administracji rządowej oraz inne zadania zlecone ustawami realizowane przez samorząd województwa, zgodnie z załącznikiem Nr 1.

§ 2

Zwiększa się plan wydatków budżetu województwa na 2006 rok o kwotę **140.000 zł.**, z tego w:

- **dziale 853 – Pozostałe zadania w zakresie polityki społecznej,**
rozdziale **85332 – Wojewódzkie urzędy pracy** o kwotę **140.000 zł.**,
§ **3020** – wydatki nieosobowe niezaliczone do wynagrodzeń **139.580 zł.**,
§ **4170** – wynagrodzenia bezosobowe **420 zł.**,
z przeznaczeniem na realizację zadań w zakresie służby zastępczej w 2006 roku, określonych w art. 4, ust.1 ustawy z 28 listopada 2003r. o służbie zastępczej (Dz.U. Nr 223, poz. 2217 z późn. zm.), zgodnie z załącznikiem Nr 2.

§ 3

Wykonanie uchwały powierza się Marszałkowi Województwa Świętokrzyskiego, Dyrektorowi Departamentu Zdrowia i Polityki Społecznej oraz Skarbnikowi Województwa Świętokrzyskiego.

§ 4

Uchwała wchodzi w życie z dniem podjęcia.

Marszałek Województwa

Franciszek Wołodźko

DOCHODY CZERWIEC/2006

Załącznik Nr 1
do uchwały Nr h/06
Zarządu Województwa
Świętokrzyskiego
z dnia .06.2006r.

Dział 853 POZOSTAŁE ZADANIA W ZAKRESIE POLITYKI SPOŁECZNEJ*kwota w zł.*

Grupa	Wyszczególnienie	§	Plan	
			Zwiększenie	Zmniejszenie
I	Dotacje cel. otrzym. z budż. państwa na zad. z zakr. admin. rząd.		140.000	
	Dotacje cel. otrzym. z budż. państwa na zad. bież. z zakr. admin. rząd. oraz inne zad. zlec. ustawami realiz. przez sam. woj.	2210	140.000	
	OGÓŁEM		140.000	

DOCHODY CZERWIEC/2006

Załącznik Nr 1
do uchwały Nr h/06
Zarządu Województwa
Świętokrzyskiego
z dnia .06.2006r.

DEPARTAMENT BUDŻETU I FINANSÓW

Dział 853 - Pozostałe zadania w zakresie polityki społecznej

Rozdział 85332 - Wojewódzkie urzędy pracy

kwota w zł.

Grupa	Wyszczególnienie	§	Plan	
			Zwiększenie	Zmniejszenie
I	Dotacje cel. otrzym. z budż. państwa na zad. z zakr. admin. rząd.		140.000	
	Dotacje cel. otrzym. z budż. państwa na zad. bież. z zakr. admin. rząd. oraz inne zad. zlec. ustawami realiz. przez sam. woj.	2210	140.000	
	OGÓŁEM		140.000	

WYDATKI CZERWIEC/2006

Załącznik Nr 2
do uchwały Nr h/06
Zarządu Województwa Święto-

krzyskiego
z dnia 06.2006r.

Dział 853 POZOSTAŁE ZADANIA W ZAKRESIE POLITYKI SPOŁECZNEJ

kwota w zł.

Grupa	Wyszczególnienie	§	Plan	
			Zwiększenie	Zmniejszenie
	WYDATKI BIEŻĄCE		140.000	
	Wynagrodzenia bezosobowe	4170	420	
IV	Pozostałe wydatki bieżące		139.580	
	Wydatki osobowe niezaliczone do wynagrodzeń	3020	139.580	
	OGÓŁEM		140.000	

WYDATKI CZERWIEC/2006

Załącznik Nr 2
do uchwały Nr h/06
Zarządu Województwa Świętokrzyskiego
z dnia 06.2006r.

Departament Zdrowia i Polityki Społecznej
Dział 853 - Pozostałe zadania w zakresie polityki społecznej
Rozdział 85332 - Wojewódzkie urzędy pracy

kwota w zł.

Grupa	Wyszczególnienie	§	Plan	
			Zwiększenie	Zmniejszenie
	WYDATKI BIEŻĄCE		140.000	
	Wynagrodzenia bezosobowe	4170	420	
IV	Pozostałe wydatki bieżące		139.580	
	Wydatki osobowe niezaliczone do wynagrodzeń	3020	139.580	
	OGÓŁEM		140.000	

„Projekt”

UCHWAŁA Nr /06

ZARZĄDU WOJEWÓDZTWA ŚWIĘTOKRZYSKIEGO

z dnia czerwca 2006 roku

w sprawie zmian w budżecie województwa na 2006 rok

Na podstawie art.188, ust.1, pkt 1 oraz art.184, ust.1, pkt 1 i 2 ustawy z dnia 30 czerwca 2005 r. o finansach publicznych (Dz.U. Nr 249, poz. 2104, Nr 169, poz.1420; z 2006r. Nr 45, poz.319) oraz Decyzji Wojewody Świętokrzyskiego z dnia 29 maja 2006 r. Nr 3011/NW/25/2006 - **uchwała się, co następuje:**

§ 1

Zwiększa się plan dochodów budżetu województwa na 2006 rok o kwotę **17.495 zł.**, stanowiącą dotację celową otrzymaną w oparciu o rozporządzenie Rady Ministrów z dnia 13 grudnia 2005 r. w sprawie wydatków budżetu państwa, które w 2005 r. nie wygasają z upływem roku budżetowego (Dz.U. Nr 245, poz.2082), przeznaczoną na *prefinansowanie i współfinansowanie działań: 2.2 „Scalanie gruntów”, 2.3 „Odnowa wsi oraz zachowanie i ochrona dziedzictwa kulturowego” i 2.5 „Gospodarowanie rolniczymi zasobami wodnymi” w ramach Sektorowego Programu Operacyjnego „Restrukturyzacja i modernizacja sektora żywnościowego oraz rozwój obszarów wiejskich 2004-2006”, Priorytet 3 „Pomoc Techniczna”, zgodnie z załącznikiem Nr 1.*

§ 2

Zwiększa się plan wydatków budżetu województwa na 2006 rok o kwotę **17.495 zł.**, z tego w:

- **dziale 010 – Rolnictwo i łowiectwo** **17.495 zł.**,
rozdziale 01036 – Restrukturyzacja i modernizacja sektora żywnościowego oraz rozwój obszarów wiejskich **17.495 zł.**,

z tego:

§ 4308 – zakup usług pozostałych o kwotę **13.121 zł.**,
z przeznaczeniem na prefinansowanie *Projektu: „Działania informacyjne i promocja Programu (działań wdrażanych przez Urząd Marszałkowski) na terenie województwa świętokrzyskiego w roku 2005)”*,

§ 4309 - zakup usług pozostałych o kwotę **4.374 zł.**,
z przeznaczeniem na współfinansowanie *Projektu: „Działania informacyjne i promocja Programu (działań wdrażanych przez Urząd Marszałkowski) na terenie województwa świętokrzyskiego w roku 2005,*

zgodnie z załącznikiem Nr 2.

§ 3

Wprowadzone niniejszą uchwałą zmiany odnoszą się do danych zawartych w uchwale Nr XXXVII/439/06 Sejmiku Województwa Świętokrzyskiego z dnia 24 kwietnia 2006 roku w sprawie wydatków na programy realizowane ze środków pochodzących z budżetu Unii Europejskiej.

§ 4

Wykonanie uchwały powierza się Marszałkowi Województwa Świętokrzyskiego, Dyrektorowi Departamentu Rozwoju Obszarów Wiejskich, Mienia i Geodezji oraz Skarbnikowi Województwa Świętokrzyskiego.

§ 5

Uchwała wchodzi w życie z dniem podjęcia.

Marszałek Województwa

Franciszek Wołodźko

DOCHODY CZERWIEC/2006

Załącznik Nr 1
do uchwały Nr a/06
Zarządu Województwa
Świętokrzyskiego
z dnia .06.2006r.

Dział 010 ROLNICTWO I ŁOWIECTWO

kwota w zł.

Grupa	Wyszczególnienie	§	Plan	
			Zwiększenie	Zmniejszenie
I	Dotacje cel. otrzym. z budż. państwa na zad. z zakr. admin. rząd.		17.495	
	Dotacje cel. otrzym. z budż. państwa na zad. bież. z zakr. admin. rząd. oraz inne zad. zlec. ustawami realiz. przez sam. woj.(prefinansowanie SPO z budżetu państwa)	2218	13.121	
	Dotacje cel. otrzym. z budż. państwa na zad. bież. z zakr. admin. rząd. oraz inne zad. zlec. ustawami realiz. przez sam. woj.(współfinan.SPO z budż.państwa)	2219	4.374	
	OGÓŁEM		17.495	

DOCHODY CZERWIEC/2006

Załącznik Nr 1
do uchwały Nr a/06
Zarządu Województwa
Świętokrzyskiego
z dnia .06.2006r.

DEPARTAMENT BUDŻETU I FINANSÓW

Dział 010 - Rolnictwo i łowiectwo

Rozdział 01036 - Restrukturyzacja i modernizacja sektora żywnościowego oraz rozwój obszarów wiejskich

kwota w zł.

Grupa	Wyszczególnienie	§	Plan	
			Zwiększenie	Zmniejszenie
I	Dotacje cel. otrzym. z budż. państwa na zad. z zakr. admin. rząd.		17.495	
	Dotacje cel. otrzym. z budż. państwa na zad. bież. z zakr. admin. rząd. oraz inne zad. zlec. ustawami realiz. przez sam.	2218	13.121	

	woj.(prefinansowanie SPO z budżetu państwa)			
	Dotacje cel. otrzym. z budż. państwa na zad. bież. z zakr. admin. rząd. oraz inne zad. zlec. ustawami realiz. przez sam. woj.(współfinan.SPO z budż.państwa)	2219	4.374	
	OGÓŁEM		17.495	

WYDATKI CZERWIEC/2006

Załącznik Nr 2
do uchwały Nr a/06
Zarządu Województwa Święto-
krzyskiego
z dnia 06.2006r.

Dział 010 ROLNICTWO I ŁOWIECTWO

kwota w zł.

Grupa	Wyszczególnienie	§	Plan	
			Zwiększenie	Zmniejszenie
	WYDATKI BIEŻĄCE		17.495	
IV	Pozostałe wydatki bieżące		17.495	
	Zakup usług pozostałych (prefinansowanie SPO z budżetu państwa)	4308	13.121	
	Zakup usług pozostałych (współfinansowanie SPO z budżetu państwa)	4309	4.374	
	OGÓŁEM		17.495	

WYDATKI CZERWIEC/2006

Załącznik Nr 2
do uchwały Nr a/06
Zarządu Województwa Święto-
krzyskiego
z dnia 06.2006r.

Departament Rozwoju Obszarów Wiejskich, Mienia i Geodezji

Dział 010 - Rolnictwo i łowiectwo

Rozdział 01036 - Restrukturyzacja i modernizacja sektora żywnościowego oraz rozwój obszarów wiejskich

kwota w zł.

Grupa	Wyszczególnienie	§	Plan	
			Zwiększenie	Zmniejszenie
	WYDATKI BIEŻĄCE		17.495	
IV	Pozostałe wydatki bieżące		17.495	
	Zakup usług pozostałych (prefinansowanie SPO z budżetu państwa)	4308	13.121	
	Zakup usług pozostałych (współfinansowanie SPO z budżetu państwa)	4309	4.374	
	OGÓŁEM		17.495	

UCHWAŁA Nr /06

ZARZĄDU WOJEWÓDZTWA ŚWIĘTOKRZYSKIEGO

z dnia czerwca 2006 roku

w sprawie zmian w budżecie województwa na 2006 rok

Na podstawie art.188, ust.1, pkt 1 oraz art.184, ust.1, pkt 1 i 2 ustawy z dnia 30 czerwca 2005r. o finansach publicznych (Dz.U. Nr 249, poz. 2104, Nr 169, poz.1420, z 2006r. Nr 45, poz.319) i Decyzji Wojewody Świętokrzyskiego Nr 3011/45/2006 z dnia 30 maja 2006r.

- uchwała się, co następuje:

§ 1

Zwiększa się plan dochodów budżetu województwa na 2006 rok o kwotę **82.136 zł.**, pochodząca z rezerwy celowej (ujętej w ustawie budżetowej w części 83, poz.10) w ramach dotacji celowej otrzymanej z budżetu państwa na zadania bieżące z zakresu administracji rządowej oraz inne zadania zlecone ustawami realizowane przez samorząd województwa, zgodnie z załącznikiem Nr 1.

§ 2

Zwiększa się plan wydatków budżetu województwa na 2006 rok o kwotę **82.136 zł.**, z tego w:

- dziale **010 – Rolnictwo i leśnictwo** **82.136 zł.**,
rozdziale **01036 – Restrukturyzacja i modernizacja sektora żywnościowego oraz rozwój obszarów wiejskich** **82.136 zł.**,
§ **4309– Zakup usług pozostałych** **82.136 zł.**,

z przeznaczeniem na współfinansowanie Priorytetu 3 Pomoc Techniczna w ramach działań: 2.2 „Scalanie gruntów”, 2.3 „Odnowa wsi oraz zachowanie i ochrona dziedzictwa kulturowego” i 2.5 „Gospodarowanie rolniczymi zasobami wodnymi” Sektorowego Programu Operacyjnego „Restrukturyzacja i modernizacja sektora żywnościowego oraz rozwój obszarów wiejskich 2004-2006”, dla jednostki realizującej tj. Urzędu Marszałkowskiego Województwa Świętokrzyskiego, zgodnie z załącznikiem Nr 2.

§ 3

Wprowadzone niniejszą uchwałą zmiany odnoszą się do danych zawartych w uchwale Nr XXXVII/439/06 Sejmiku Województwa Świętokrzyskiego z dnia 24 kwietnia 2006 roku w sprawie wydatków na programy realizowane ze środków pochodzących z budżetu Unii Europejskiej.

§ 4

Wykonanie uchwały powierza się Marszałkowi Województwa Świętokrzyskiego, Dyrektorowi Departamentu Rozwoju Obszarów Wiejskich Mienia i Geodezji oraz Skarbnikowi Województwa Świętokrzyskiego.

§ 5

Uchwała wchodzi w życie z dniem podjęcia.

Marszałek Województwa

Franciszek Wołodźko

DOCHODY CZERWIEC/2006

Załącznik Nr 1
do uchwały Nr G/06
Zarządu Województwa
Świętokrzyskiego
z dnia .06.2006r.

Dział 010 ROLNICTWO I ŁOWIECTWO

kwota w zł.

Grupa	Wyszczególnienie	§	Plan	
			Zwiększenie	Zmniejszenie
I	Dotacje cel. otrzym. z budż. państwa na zad. z zakr. admin. rząd.		82.136	
	Dotacje cel. otrzym. z budż. państwa na zad. bież. z zakr. admin. rząd. oraz inne zad. zlec. ustawami realiz. przez sam. woj.(współfinan.SPO z budż.państwa)	2219	82.136	
	OGÓŁEM		82.136	

DOCHODY CZERWIEC/2006

Załącznik Nr 1
do uchwały Nr G/06
Zarządu Województwa
Świętokrzyskiego
z dnia .06.2006r.

DEPARTAMENT BUDŻETU I FINANSÓW

Dział 010 - Rolnictwo i łowiectwo

Rozdział 01036 - Restrukturyzacja i modernizacja sektora żywnościowego oraz rozwój obszarów wiejskich

kwota w zł.

Grupa	Wyszczególnienie	§	Plan	
			Zwiększenie	Zmniejszenie
I	Dotacje cel. otrzym. z budż. państwa na zad. z zakr. admin. rząd.		82.136	
	Dotacje cel. otrzym. z budż. państwa na zad. bież. z zakr. admin. rząd. oraz inne zad. zlec. ustawami realiz. przez sam. woj.(współfinan.SPO z budż.państwa)	2219	82.136	
	OGÓŁEM		82.136	

WYDATKI CZERWIEC/2006

Załącznik Nr 2
do uchwały Nr G/06
Zarządu Województwa Święto-

krzyskiego
z dnia 06.2006r.

Dział 010 ROLNICTWO I ŁOWIECTWO

kwota w zł.

Grupa	Wyszczególnienie	§	Plan	
			Zwiększenie	Zmniejszenie
	WYDATKI BIEŻĄCE		82.136	
IV	Pozostałe wydatki bieżące		82.136	
	Zakup usług pozostałych (współfinansowanie SPO z budżetu państwa)	4309	82.136	
	OGÓŁEM		82.136	

WYDATKI CZERWIEC/2006

Załącznik Nr 2
do uchwały Nr G/06
Zarządu Województwa Święto-
krzyskiego
z dnia 06.2006r.

Departament Rozwoju Obszarów Wiejskich, Mienia i Geodezji

Dział 010 - Rolnictwo i łowiectwo

Rozdział 01036 - Restrukturyzacja i modernizacja sektora żywnościowego oraz rozwój obszarów wiejskich

kwota w zł.

Grupa	Wyszczególnienie	§	Plan	
			Zwiększenie	Zmniejszenie
	WYDATKI BIEŻĄCE		82.136	
IV	Pozostałe wydatki bieżące		82.136	
	Zakup usług pozostałych (współfinansowanie SPO z budżetu państwa)	4309	82.136	
	OGÓŁEM		82.136	

Załącznik Nr 17
„PROJEKT”

UCHWAŁA Nr /06

ZARZĄDU WOJEWÓDZTWA ŚWIĘTOKRZYSKIEGO

z dnia czerwca 2006 r.

w sprawie zmian w planie wydatków budżetu województwa na 2006 rok

Na podstawie § 15 uchwały Nr XXXIV/392/05 Sejmiku Województwa Świętokrzyskiego z dnia 28 grudnia 2005r. w sprawie *uchwalenia budżetu województwa na rok 2006* - uchwała się, co następuje:

§ 1

W planie wydatków budżetu województwa na 2006 rok dokonuje się przeniesień między paragrafami w ramach działu i rozdziału na kwotę **10.879.960 zł.**, zgodnie z załącznikiem Nr 1 do uchwały.

§ 2

Wykonanie uchwały powierza się Marszałkowi Województwa Świętokrzyskiego, Dyrektorowi Departamentu Infrastruktury oraz Skarbnikowi Województwa Świętokrzyskiego.

§ 3

Uchwała wchodzi w życie z dniem podjęcia.

Marszałek Województwa

Franciszek Wołodźko

UZASADNIENIE

Podstawę zmian wprowadzanych przedmiotową uchwałą stanowi upoważnienie zawarte w § 15 uchwały Nr XXXIV/392/05 Sejmiku Województwa Świętokrzyskiego z dnia 28 grudnia 2005r. w sprawie uchwalenia budżetu województwa na rok 2006.

Zmiany zostały dokonane na wniosek Dyrektora Departamentu Infrastruktury i dotyczą przeniesienia wydatków między paragrafami w ramach działu i rozdziału na kwotę **10.879.960 zł.**,

z tego:

- **dział 600 – Transport i łączność** **10.879.960 zł.**
rozdział 60003 - Krajowe pasażerskie przewozy autobusowe **10.879.960 zł.**
przesunięcie z:
§ 4300 – zakup usług pozostałych 10.879.960 zł.,
do:
§ 2630 – dotacja przedmiotowa z budżetu dla jednostek niezaliczanych do sektora finansów publicznych 10.879.960 zł.,

Powyższe zmiany wynikają z pisma Ministra Finansów w sprawie dopłat do ustawowych ulg dla przewoźników wykonujących krajowe autobusowe przewozy pasażerskie.

WYDATKI CZERWIEC/2006

Załącznik Nr 1
do uchwały Nr i/06
Zarządu Województwa Święto-
krzyskiego
z dnia 06.2006r.

Dział 600 TRANSPORT I ŁĄCZNOŚĆ*kwota w zł.*

Grupa	Wyszczególnienie	§	Plan	
			Zwiększenie	Zmniejszenie
	WYDATKI BIEŻĄCE		10.879.960	10.879.960
III	Dotacje		10.879.960	
	Dotacja przedmiotowa z budżetu dla jednostek niezaliczanych do sektora finansów publicznych	2630	10.879.960	
IV	Pozostałe wydatki bieżące			10.879.960
	Zakup usług pozostałych	4300		10.879.960
	OGÓŁEM		10.879.960	10.879.960

WYDATKI CZERWIEC/2006

Załącznik Nr 1
do uchwały Nr i/06
Zarządu Województwa Święto-
krzyskiego
z dnia 06.2006r.

Departament Infrastruktury

Dział 600 - Transport i łączność

Rozdział 60003 - Krajowe pasażerskie przewozy autobusowe

kwota w zł.

Grupa	Wyszczególnienie	§	Plan	
			Zwiększenie	Zmniejszenie
	WYDATKI BIEŻĄCE		10.879.960	10.879.960
III	Dotacje		10.879.960	
	Dotacja przedmiotowa z budżetu dla jednostek niezaliczanych do sektora finansów publicznych	2630	10.879.960	
IV	Pozostałe wydatki bieżące			10.879.960
	Zakup usług pozostałych	4300		10.879.960
	OGÓŁEM		10.879.960	10.879.960

Załącznik Nr 18
„Projekt”

UCHWAŁA Nr / /06
SEJMIKU WOJEWÓDZTWA ŚWIĘTOKRZYSKIEGO
z dnia **2006 roku**

w sprawie zmian w budżecie województwa na 2006 rok

Na podstawie art.18, pkt 6 ustawy z dnia 5 czerwca 1998r. o samorządzie województwa (Dz.U. z 2001r. Nr 142, poz.1590; z 2002r. Nr 23, poz.220, Nr 62, poz.558, Nr 153, poz.1271, Nr 214, poz.1806; z 2003r. Nr 162, poz.1568; z 2004r. Nr 102, poz.1055, Nr 116, poz.1206), art. 184, ust. 1, pkt 1-2 i 6 ustawy z dnia 30 czerwca 2005r. o finansach publicznych (Dz.U. Nr 249, poz. 2104, Nr 169, poz. 1420; z 2006r. Nr 45, poz. 319) oraz art. 50a ustawy z dnia 13 listopada 2003r. o dochodach jednostek samorządu terytorialnego (Dz.U. Nr 203, poz.1966, z 2005r. Nr 249, poz. 2104) oraz pism Świętokrzyskiego Urzędu Wojewódzkiego z dnia 23 maja 2006r., znak: Fn.VII-0733/ZP3/3.4/57/5/06 oraz Fn.VII-0733/ZP3/3.4/77/3/06 - **uchwala się, co następuje:**

§ 1

Zwiększa się plan dochodów budżetu województwa na 2006 rok o łączną kwotę **776.735,11 zł.**, stanowiącą środki finansowe otrzymane z Europejskiego Funduszu Rozwoju Regionalnego na finansowanie programów i projektów realizowanych ze środków funduszy strukturalnych, zgodnie z załącznikiem Nr 1.

§ 2

Zwiększa się plan wydatków budżetu województwa na 2006 rok o łączną kwotę **776.735,11 zł.**,

w dziale:

- **150 - Przetwórstwo przemysłowe** **776.735,11 zł.**
 - rozdział **15011 - Rozwój przedsiębiorczości** **776.735,11 zł.**
 - § **6238** - dotacje celowe z budżetu na finansowanie lub dofinansowanie kosztów realizacji inwestycji i zakupów inwestycyjnych jednostek niezaliczanych do sektora finansów publicznych **776.735,11 zł.**
- z przeznaczeniem na realizację **Działania 3.4 „Mikroprzedsiębiorstwa”**, w ramach Priorytetu III – *Rozwój lokalny* Zintegrowanego Programu Operacyjnego Rozwoju Regionalnego, zgodnie z załącznikiem Nr 2.

§ 3

Wprowadzone niniejszą uchwałą zmiany odnoszą się do danych zawartych w uchwale Nr XXXVII/439/06 Sejmiku Województwa Świętokrzyskiego z dnia 24 kwietnia 2006 roku w sprawie wydatków na programy realizowane ze środków pochodzących z budżetu Unii Europejskiej.

§ 4

Wykonanie uchwały powierza się Zarządowi Województwa Świętokrzyskiego.

§ 5

Uchwała wchodzi w życie z dniem podjęcia i podlega ogłoszeniu w Dzienniku Urzędowym Województwa Świętokrzyskiego.

Przewodniczący Sejmiku
Stefan Józef Pastuszka

DOCHODY CZERWIEC/2006

Załącznik Nr 1
do uchwały Nr A/06
Sejmiku Województwa
Świętokrzyskiego

z dnia 06.2006r.

Dział 150 PRZETWÓRSTWO PRZEMYSŁOWE

kwota w zł.

Grupa	Wyszczególnienie	§	Plan	
			Zwiększenie	Zmniejszenie
VIII	Pozostałe dochody		776.735,11	
	Środki na do-fin.włas.n.inwest.gmin(zw.gmin),powiatów (zw.pow.),samorz.wojew.,pozysk.z innych źródeł.(finans.projektów z f-szy strukturalnych)	6298	776.735,11	
	OGÓŁEM		776.735,11	

DOCHODY CZERWIEC/2006

Załącznik Nr 1
do uchwały Nr A/06
Sejmiku Województwa
Świętokrzyskiego
z dnia 06.2006r.

DEPARTAMENT BUDŻETU I FINANSÓW
Dział 150 - Przetwórstwo przemysłowe
Rozdział 15011 - Rozwój przedsiębiorczości

kwota w zł.

Grupa	Wyszczególnienie	§	Plan	
			Zwiększenie	Zmniejszenie
VIII	Pozostałe dochody		776.735,11	
	Środki na do-fin.włas.n.inwest.gmin(zw.gmin),powiatów (zw.pow.),samorz.wojew.,pozysk.z innych źródeł.(finans.projektów z f-szy strukturalnych)	6298	776.735,11	
	OGÓŁEM		776.735,11	

WYDATKI CZERWIEC/2006

Załącznik Nr 2
do uchwały Nr A/06
Sejmiku Województwa Święto-
krzyskiego
z dnia 06.2006r.

Dział 150 PRZETWÓRSTWO PRZEMYSŁOWE

kwota w zł.

Grupa	Wyszczególnienie	§	Plan	
			Zwiększenie	Zmniejszenie
VII	WYDATKI MAJĄTKOWE		776.735,11	
	Dot.cel.z budż.na fin.lub.dofin.kosztów re-	6238	776.735,11	

	al.inwest.i zakup.inwest.jedn.niezalicz.do sekt.fin.publ.(finansowanie progr.z f-szy strukt.)			
	OGÓŁEM		776.735,11	

WYDATKI CZERWIEC/2006

Załącznik Nr 2
do uchwały Nr A/06
Sejmiku Województwa Świętokrzyskiego
z dnia 06.2006r.

Departament Rozwoju Regionalnego i Współpracy z Zagranicą

Dział 150 - Przetwórstwo przemysłowe

Rozdział 15011 - Rozwój przedsiębiorczości

kwota w zł.

Grupa	Wyszczególnienie	§	Plan	
			Zwiększenie	Zmniejszenie
VII	WYDATKI MAJĄTKOWE		776.735,11	
	Dot.cel.z budż.na fin.lub.dofin.kosztów re-al.inwest.i zakup.inwest.jedn.niezalicz.do sekt.fin.publ.(finansowanie progr.z f-szy strukt.)	6238	776.735,11	
	OGÓŁEM		776.735,11	

**UCHWAŁA Nr /06
SEJMIKU WOJEWÓDZTWA ŚWIĘTOKRZYSKIEGO
z dnia czerwca 2006 roku
w sprawie zmian w budżecie województwa na 2006 rok.**

Na podstawie art.18, pkt 6 ustawy z dnia 5 czerwca 1998 r. o samorządzie województwa (Dz. U. z 2001 r. Nr 142, poz.1590, z 2002 r. Nr 23, poz.220, Nr 62, poz.558, Nr 153, poz.1271, Nr 214, poz.1806; z 2003r. Nr 162, poz.1568; z 2004r. Nr 102, poz.1055, Nr 116, poz.1206) oraz art.184, ust.1, pkt 2-4 w związku z art.168, ust.2, pkt 6 ustawy z dnia 30 czerwca 2005r. o finansach publicznych (Dz.U. Nr 249, poz.2104, Nr 169, poz.1420; z 2006r. Nr 45, poz.319) - **uchwała się, co następuje:**

§ 1

Zwiększa się plan wydatków budżetu województwa na 2006 rok o kwotę **440.000 zł.**, w działach :

- **600 – Transport i łączność** **240.000 zł.**
- rozdział **60095 – Pozostała działalność** **240.000 zł.**
- § **6010 - wydatki na zakup i objęcie akcji, wniesienie wkładów do spółek prawa handlo-**

wego oraz na fundusz statutowy banków państwowych i innych instytucji finansowych 240.000 zł.,

z przeznaczeniem na objęcie przez samorząd województwa dodatkowych udziałów w spółce „Lotnisko Kielce” spółka z o.o. z siedzibą w Masłowie w związku z wystąpieniem ze spółki Miasta Kielce,

- **750 – Administracja publiczna** **200.000 zł.,**
rozdział **75095 – Pozostała działalność** **200.000 zł.,**
§ 6010 – wydatki na zakup i objęcie akcji, wniesienie wkładów do spółek prawa handlowego oraz na fundusz statutowy banków państwowych i innych instytucji finansowych 200.000 zł.,
z przeznaczeniem na objęcie przez samorząd województwa udziałów w Świętokrzyskim Centrum Innowacji i Transferu Technologii Sp. z o.o. w Kielcach od jednego ze Wspólników Spółki - Miasta Kielce,
zgodnie z załącznikiem Nr 1 do niniejszej uchwały.

§ 2

Źródłem pokrycia zwiększonej kwoty wydatków, o których mowa w § 1 są przychody pochodzące z wolnych środków z lat ubiegłych w wysokości **440.000 zł.**, zgodnie z załącznikiem Nr 2.

§ 3

Wykonanie uchwały powierza się Zarządowi Województwa Świętokrzyskiego.

§ 4

Uchwała wchodzi w życie z dniem podjęcia i podlega ogłoszeniu w Dzienniku Urzędowym Województwa Świętokrzyskiego.

Przewodniczący Sejmiku
Stefan Józef Pastuszka

WYDATKI CZERWIEC/2006

Załącznik Nr 1
do uchwały Nr B/06
Sejmiku Województwa Świętokrzyskiego
z dnia 06.2006r.

Dział 600 TRANSPORT I ŁĄCZNOŚĆ

kwota w zł.

Grupa	Wyszczególnienie	§	Plan	
			Zwiększenie	Zmniejszenie
VII	WYDATKI MAJĄTKOWE		240.000	
	Wydatki na zakup i objęcie akcji, wniesienie wkładów do spółek prawa handlowego oraz na	6010	240.000	

	fundusz statutowy banków państwowych i innych inst.finansowych			
	OGÓŁEM		240.000	

WYDATKI CZERWIEC/2006

Departament Infrastruktury
Dział 600 - Transport i łączność
Rozdział 60095 - Pozostała działalność

Załącznik Nr 1
do uchwały Nr B/06
Sejmiku Województwa Świętokrzyskiego
z dnia 06.2006r.

kwota w zł.

Grupa	Wyszczególnienie	§	Plan	
			Zwiększenie	Zmniejszenie
VII	WYDATKI MAJĄTKOWE		240.000	
	Wydatki na zakup i objęcie akcji, wniesienie wkładów do spółek prawa handlowego oraz na fundusz statutowy banków państwowych i innych inst.finansowych	6010	240.000	
	OGÓŁEM		240.000	

WYDATKI CZERWIEC/2006

Dział 750 ADMINISTRACJA PUBLICZNA

Załącznik Nr 1
do uchwały Nr B/06
Sejmiku Województwa Świętokrzyskiego
z dnia 06.2006r.

kwota w zł.

Grupa	Wyszczególnienie	§	Plan	
			Zwiększenie	Zmniejszenie
VII	WYDATKI MAJĄTKOWE		200.000	
	Wydatki na zakup i objęcie akcji, wniesienie wkładów do spółek prawa handlowego oraz na fundusz statutowy banków państwowych i innych inst.finansowych	6010	200.000	
	OGÓŁEM		200.000	

WYDATKI CZERWIEC/2006

Załącznik Nr 1
do uchwały Nr B/06
Sejmiku Województwa Święto-
krzyskiego
z dnia 06.2006r.

Departament Rozwoju Regionalnego i Współpracy z Zagranicą

Dział 750 - Administracja publiczna

Rozdział 75095 - Pozostała działalność

kwota w zł.

Grupa	Wyszczególnienie	§	Plan	
			Zwiększenie	Zmniejszenie
VII	WYDATKI MAJĄTKOWE		200.000	
	Wydatki na zakup i objęcie akcji, wniesienie wkładów do spółek prawa handlowego oraz na fundusz statutowy banków państwowych i innych inst.finansowych	6010	200.000	
	OGÓŁEM		200.000	

Załącznik Nr 2
do uchwały Nr
Sejmiku Województwa
Świętokrzyskiego
z dnia

PRZCHODY BUDŻETU 2006r.

L.p.	§	Wyszczególnienie	Kwota w złotych
1	2	3	4
I.		PRZYPADKI	440 000
1.	955	Przychody z tytułu innych rozliczeń krajowych (wolne środki z lat ubiegłych)	440 000

