

Protokół Nr 287/06
z posiedzenia Zarządu Województwa Świętokrzyskiego
odbytego w dniu 22 listopada 2006 roku.

Posiedzenie Zarządu otworzył i obradom przewodniczył P. Franciszek Wołodźko, Marszałek Województwa.

W posiedzeniu Zarządu uczestniczyli członkowie Zarządu/ nieobecny- P. Tadeusz Jóźwik- Członek Zarządu, nieobecność usprawiedliwiona/oraz osoby zaproszone, zgodnie z załączoną listą obecności /Zał. Nr 1/.

Przewodniczący obrad stwierdził, że Zarząd jest prawomocny do podejmowania uchwał.

Przyjęto następujący porządek obrad:

- 1.wniosek o wyrażenie zgody na wprowadzenie do planu zamówień publicznych dostawy na materiały biurowe - zapłata nastąpi ze środków zabezpieczonych w dziale 852 - Pomoc społeczna, rozdział- Świadczenia rodzinne, zaliczka alimentacyjna oraz składki na ubezpieczenia emerytalne i rentowe z ubezpieczenia społecznego, paragraf 4210 - zakup materiałów i wyposażenia,**
- 2.podjęcie uchwały w sprawie wydzierżawienia łącznej powierzchni 2 174,60 zł m² na terenie Wojewódzkiego Specjalistycznego Zespołu Opieki Zdrowotnej Gruzlicy i Chorób Płuc w Kielcach z/s w Chęcinach na okres 3 lat,**
- 3.przyjęcie informacji o kontroli przeprowadzonej w Wojewódzkim Szpitalu Zespolonym w Kielcach,**
- 4.podjęcie uchwały w sprawie przyjęcia Wstępnego Projektu Regionalnego Programu Restrukturyzacji Zakładów Opieki Zdrowotnej Województwa Świętokrzyskiego do 2013 roku,**
- 5.wyrażenie zgody na wykonanie przycisków do papieru na postumencie z figurką koziołka w brązie,**
- 6.wniosek o wyrażenie zgody na wprowadzenie zmian w budżecie województwa na 2006 rok w związku z realizacją projektu z Priorytetu IV- Pomoc Techniczna ZPORR,**
- 7.zaakceptowanie proponowanych form zabezpieczeń do Działania 2.2 - Wsparcie w ramach wyrównywania szans edukacyjnych poprzez programy stypendialne i Działania 2.5 –Promocja przedsiębiorczości,**
- 8.podjęcie uchwały w sprawie wyboru projektu Gminy Morawica Z/2.26/III/3.5.1/149/04 pn.: „Budowa krytej pływalni przy Zespole Placówek Oświatowych w Morawicy” do wsparcia z poddziałania 3.5.1 „Lokalna infrastruktura edukacyjna i sportowa” w ramach Zintegrowanego Programu Operacyjnego Rozwoju Regionalnego na lata 2004 – 2006 (ZPORR),**
- 9.podjęcie uchwały w sprawie wyboru projektów: Powiatu Sandomierskiego Z/2.26/I/1.1.1/470/05 pn.: „Przebudowa drogi powiatowej Nr 0800T Ja-**

- chimowice – Samborzec od km 0+008,00 do km 2+508,00” oraz Powiatu Buskiego Z/2.26/I/1.1.1/459/05 pn.: „Przebudowa dróg powiatowych Nr 15130 (0030T) Skadla – Bronina i Nr 15124 (0024T) Chmielnik – Stopnica – Etap I” Z działania 1.1 „Modernizacja i rozbudowa regionalnego układu transportowego” w ramach Zintegrowanego Programu Operacyjnego Rozwoju Regionalnego na lata 2004 – 2006 (ZPORR),
10. podjęcie postanowienia w sprawie uzgodnienia projektu miejscowego planu zagospodarowania przestrzennego” Kielce Południe – Obszar 1” w rejonie ulic: Ściegiennego, Obrzeźnej, Chodkiewicza i Husarskiej,
 11. podjęcie postanowienia w sprawie uzgodnienia projektu miejscowego planu zagospodarowania przestrzennego ”Wietrznia” w Kielcach,
 12. podjęcie postanowienia w sprawie uzgodnienia projektu miejscowego planu zagospodarowania przestrzennego terenu „KIELCE WSCHÓD – OBSZAR 1” rejon Cmentarza Komunalnego „Cedzyna” drogi krajowej nr 74 (przedłużenie ul. Sandomierskiej” oraz ulic: Wikaryjskiej, Cedro – Mazur i Lubrzanki)
 13. podjęcie postanowienia w sprawie uzgodnienia projektu zmiany Nr 3 Studium uwarunkowań i kierunków zagospodarowania przestrzennego miasta Kielce w rejonie ulic: Ściegiennego, Obrzeźnej, Chodkiewicza i Husarskiej
 14. podjęcie postanowienia w sprawie zaopiniowania wniosku przedsiębiorcy – Pana Zbigniewa Żelaznego, który zamierza prowadzić działalność gospodarczą w m. Wojciechów, o udzielenie koncesji na wytwarzanie energii elektrycznej,
 15. wniosek o wyrażenie zgody na przyznanie dodatkowych środków finansowych dla Wojewódzkiego Domu Kultury w Kielcach,
 16. wniosek o wyrażenie zgody na dofinansowanie organizacji I Ogólnopolskiego Zlotu Regionalnych i Lokalnych Organizacji Turystycznych,
 17. wniosek o dokonanie zmian w budżecie województwa na 2006 rok,
 18. wniosek o zatwierdzenie zmian w planie rzeczowo – finansowym na 2006 rok dla Świętokrzyskiego Zarządu Melioracji i Urządzeń Wodnych w Kielcach,
 19. podjęcie uchwały w sprawie przedstawienia opinii do projektu „Planu gospodarki odpadami dla Ekologicznego Związku Gmin Dorzecza Koprzywianki - aktualizacja” w Klimontowie,
 20. podjęcie /7/ uchwał w sprawie zmian w planie wydatków w budżecie województwa na 2006 rok,
 21. podjęcie /4/ uchwał w sprawie zmian w budżecie województwa na 2006 rok,
 22. podjęcie uchwały w sprawie wyrażenia zgody na zakup aparatu Rtg przez Wojewódzki Specjalistyczny ZOZ Gruzłicy i Chorób Płuc w Kielcach z/s w Chęcinach od Świętokrzyskiego Centrum Medycznego EU-ROMEDIC,

23. podjęcie uchwały w sprawie aktualizacji harmonogramu realizacji budżetu województwa na rok 2006 po upływie III-ego kwartału 2006r.

Zarząd przyjął jednogłośnie porządek obrad.

Ad 1

W tej części posiedzenia /pkt. 1-4 i pkt 22/ uczestniczył Pan Wojciech Żelezik Dyrektor Dep. Zdrowia i Polityki Społecznej

Wniosek o wyrażenie zgody na wprowadzenie do planu zamówień publicznych dostawy na materiały biurowe - zapłata nastąpi ze środków zabezpieczonych w dziale 852 - Pomoc społeczna, rozdział- Świadczenia rodzinne, zaliczka alimentacyjna oraz składki na ubezpieczenia emerytalne i rentowe z ubezpieczenia społecznego, paragraf 4210 - zakup materiałów i wyposażenia, członkowie Zarządu otrzymali na piśmie / zał. Nr 2/

Zarząd wyraził zgodę na wprowadzenie do planu zamówień publicznych zamówień na dostawę materiałów biurowych i wyposażenie. Wartość szacunkowa zamówienia wynosi 6.924,26 zł brutto.

Ad 2

Podjęcie uchwały w sprawie wydzierżawienia łącznej powierzchni 2 174,60 m² na terenie Wojewódzkiego Specjalistycznego Zespołu Opieki Zdrowotnej Gruźlicy i Chorób Płuc w Kielcach z/s w Chęcinach na okres 3 lat, członkowie Zarządu otrzymali na piśmie / zał. Nr 3/

Po dyskusji Zarząd wyraził zgodę Wojewódzkiemu Specjalistycznemu ZOZ Gruźlicy i Chorób Płuc w Kielcach z/s w Chęcinach, na wydzierżawienie na okres 3 lat, łącznej powierzchni 1 652 m², natomiast nie wyraził zgody na wydzierżawienie łącznej powierzchni 522,60 m² w tym: pomieszczenia przeznaczonego do prowadzenia prosektorium i utwardzonego placu przed prosektorium. Zarząd jednogłośnie podjął uchwałę Nr 1793/06 w tej sprawie.

Ad 3

Przyjęcie informacji o kontroli przeprowadzonej w Wojewódzkim Szpitalu Zespolonym w Kielcach, członkowie Zarządu otrzymali na piśmie / zał. Nr 4/

W wyniku kontroli stwierdzono uchybienia, które zostały przedstawione w protokole w formie wniosków pokontrolnych. W związku z tym, przewiduje się wystąpienie pokontrolne.

Zarząd przyjął do wiadomości ww. informację.

Ad 4

Podjęcie uchwały w sprawie przyjęcia Wstępnego Projektu Regionalnego Programu Restrukturyzacji Zakładów Opieki Zdrowotnej Województwa Świętokrzyskiego do 2013 roku, członkowie Zarządu otrzymali na piśmie / zał. Nr 5/

Po dyskusji Zarząd jednogłośnie podjął uchwałę Nr 1794/06 w tej sprawie.

Ad 5

W tej części posiedzenia /pkt. 5-7/ uczestniczył Pan Stanisław Piskorek Z-ca Dyrektora Dep. RRIWzZ

Wyrażenie zgody na wykonanie przycisków do papieru na postumencie z figurką koziołka w brzoju, członkowie Zarządu otrzymali na piśmie / zał. Nr 6/

Zarząd wyraził zgodę na zakup 20 sztuk przycisków w brzoze z opakowaniem, za łączną kwotę 6.200,00 zł netto + 7% VAT.

Ad 6

Wniosek o wyrażenie zgody na wprowadzenie zmian w budżecie województwa na 2006 rok w związku z realizacją projektu z Priorytetu IV-Pomoc Techniczna ZPORR, członkowie Zarządu otrzymali na piśmie / zał. Nr 7/

Zarząd wyraził zgodę na wprowadzenie zmian w budżecie województwa.

Ad 7

Zaakceptowanie proponowanych form zabezpieczeń do Działania 2.2 - Wsparcie w ramach wyrównywania szans edukacyjnych poprzez programy stypendialne i Działania 2.5 –Promocja przedsiębiorczości, członkowie Zarządu otrzymali na piśmie / zał. Nr 8/

Zarząd zaakceptował proponowane formy zabezpieczeń do działań 2.2- Wsparcie w ramach wyrównywania szans edukacyjnych poprzez programy stypendialne i 2.5–Promocja przedsiębiorczości.

Ad 8

W tej części posiedzenia /pkt.8-13 / uczestniczyła Pani Irena Sochacka, Z-ca Dyrektora Dep. RRIWzZ

Podjęcie uchwały w sprawie wyboru projektu Gminy Morawica Z/2.26/III/3.5.1/149/04 pn.: „Budowa krytej pływalni przy Zespole Placówek Oświatowych w Morawicy” do wsparcia z poddziałania 3.5.1 „Lokalna infrastruktura edukacyjna i sportowa” w ramach Zintegrowanego Programu Operacyjnego Rozwoju Regionalnego na lata 2004 – 2006 (ZPORR), członkowie Zarządu otrzymali na piśmie / zał. Nr 9/

Po dyskusji Zarząd jednogłośnie podjął uchwałę Nr 1795/06 w tej sprawie.

Ad 9

Podjęcie uchwały w sprawie wyboru projektów: Powiatu Sandomierskiego Z/2.26/I/1.1.1/470/05 pn.: „Przebudowa drogi powiatowej Nr 0800T Jachimowice – Samborzec od km 0+008,00 do km 2+508,00” oraz Powiatu Buskiego Z/2.26/I/1.1.1/459/05 pn.: „Przebudowa dróg powiatowych Nr 15130 (0030T) Skadla – Bronina i Nr 15124 (0024T) Chmielnik – Stopnica – Etap I” z działania 1.1 „Modernizacja i rozbudowa regionalnego układu transportowego” w ramach Zintegrowanego Programu Operacyjnego Rozwoju Regionalnego na lata 2004 – 2006 (ZPORR), członkowie Zarządu otrzymali na piśmie / zał. Nr 10/

Po dyskusji Zarząd jednogłośnie podjął uchwałę Nr 1796/06 w tej sprawie.

Ad 10

Podjęcie postanowienia w sprawie uzgodnienia projektu miejscowego planu zagospodarowania przestrzennego” Kielce Południe – Obszar 1” w rejonie ulic: Ściegiennego, Obrzeżnej, Chodkiewicza i Husarskiej, członkowie Zarządu otrzymali na piśmie / zał. Nr 11/

Zarząd jednogłośnie podjął postanowienie Nr 5282/06 w tej sprawie.

Ad 11

Podjęcie postanowienia w sprawie uzgodnienia projektu miejscowego planu zagospodarowania przestrzennego "Wietrznia" w Kielcach, członkowie Zarządu otrzymali na piśmie / zał. Nr 12/

Zarząd jednogłośnie podjął postanowienie Nr 5283/06 w tej sprawie.

Ad 12

Podjęcie postanowienia w sprawie uzgodnienia projektu miejscowego planu zagospodarowania przestrzennego terenu „KIELCE WSCHÓD – OBSZAR 1” rejon Cmentarza Komunalnego „Cedzyna” drogi krajowej nr 74 (przedłużenie ul. Sandomierskiej” oraz ulic: Wikaryjskiej, Cedro – Mazur i Lubrzanki), członkowie Zarządu otrzymali na piśmie / zał. Nr 13/

Zarząd jednogłośnie podjął postanowienie Nr 5284/06 w tej sprawie.

Ad 13

Podjęcie postanowienia w sprawie uzgodnienia projektu zmiany Nr 3 Studium uwarunkowań i kierunków zagospodarowania przestrzennego miasta Kielce w rejonie ulic: Ściegiennego, Obrzeżnej, Chodkiewicza i Husarskiej, członkowie Zarządu otrzymali na piśmie / zał. Nr 14/

Zarząd jednogłośnie podjął postanowienie Nr 5285/06 w tej sprawie.

Ad 14

W tej części posiedzenia /pkt.14 / uczestniczył Pan Wiesław Młynarczyk Dyrektor Dep. Infrastruktury

Podjęcie postanowienia w sprawie zaopiniowania wniosku przedsiębiorcy – Pana Zbigniewa Żelaznego, który zamierza prowadzić działalność gospodarczą w m. Wojciechów, o udzielenie koncesji na wytwarzanie energii elektrycznej, członkowie Zarządu otrzymali na piśmie / zał. Nr 15/

Zarząd pozytywnie zaopiniował wniosek Pana Zbigniewa Żelaznego i jednogłośnie podjął postanowienie Nr 5286/06 w tej sprawie.

Ad 15

Wniosek o wyrażenie zgody na przyznanie dodatkowych środków finansowych dla Wojewódzkiego Domu Kultury w Kielcach, członkowie Zarządu otrzymali na piśmie / zał. Nr 16/

Po dyskusji Zarząd wyraził zgodę na przyznanie dodatkowych środków finansowych dla WDK w Kielcach w wysokości 35.445 zł z rezerwy ogólnej budżetu województwa.

Ad 16

Wniosek o wyrażenie zgody na dofinansowanie organizacji I Ogólnopolskiego Zlotu Regionalnych i Lokalnych Organizacji Turystycznych, członkowie Zarządu otrzymali na piśmie / zał. Nr 17/

Po dyskusji Zarząd wyraził zgodę na dofinansowanie organizacji I Ogólnopolskiego Zlotu Regionalnych i Lokalnych Organizacji Turystycznych w kwocie 5.000 zł.

Ad 17

Wniosek o dokonanie zmian w budżecie województwa na 2006 rok, członkowie Zarządu otrzymali na piśmie / zał. Nr 18/

Po dyskusji Zarząd nie wyraził zgody na dokonanie zmian w budżecie województwa na 2006 rok.

Ad 18

W tej części posiedzenia /pkt.18/ uczestniczył Pan Janusz Kubiakowski, Dyrektor ŚZMiUW

Wniosek o zatwierdzenie zmian w planie rzeczowo –finansowym na 2006 rok dla Świętokrzyskiego Zarządu Melioracji i Urządzeń Wodnych w Kielcach, członkowie Zarządu otrzymali na piśmie / zał. Nr 19/

Po dyskusji Zarząd zatwierdził zmiany w planie rzeczowo- finansowym na 2006 rok dla Świętokrzyskiego Zarządu Melioracji i Urządzeń Wodnych w Kielcach.

Ad 19

W tej części posiedzenia /pkt.19/ uczestniczył Pan Jan Lis Dyrektor Dep. Ochrony Środowiska

Podjęcie uchwały w sprawie przedstawienia opinii do projektu „Planu gospodarki odpadami dla Ekologicznego Związku Gmin Dorzecza Koprzywianki - aktualizacja” w Klimontowie, członkowie Zarządu otrzymali na piśmie / zał. Nr 20/

Po dyskusji Zarząd jednogłośnie podjął uchwałę Nr 1797/06 w tej sprawie wraz z przekazaniem jej Przewodniczącemu Zarządu Ekologicznego Związku Gmin Dorzecza Koprzywianki w Klimontowie.

Ad 20

Podjęcie /7/ uchwał w sprawie zmian w planie wydatków w budżecie województwa na 2006 rok, członkowie Zarządu otrzymali na piśmie / zał. Nr 21/

Pierwsza zmiana wynika z przeniesienia wydatków między paragrafami w ramach działu 010- Rolnictwo i łowiectwo i rozdziału 01006- Zarządy melioracji i urządzeń wodnych na kwotę 92.000 zł. Zmiany wynikają z konieczności zrealizowania pilnych potrzeb inwestycyjnych, związanych z utrzymaniem budynków administrowanych przez Świętokrzyski Zarząd Melioracji i Urządzeń Wodnych w Kielcach(budynek w Rejonowym Oddziale w Jędrzejowie, wodomistrzówka i nowobudowany magazyn przeciwpowodziowy magazyn w Kępie Chwałowskiej).

Druga zmiana wynika z przeniesienia wydatków między paragrafami w ramach działu 600- Transport i łączność i rozdziału 60013- Drogi publiczne wojewódzkie na kwotę 174.897 zł., z przeznaczeniem na remonty dróg oraz wypłatę odszkodowania za zalanie wodami zebranymi z drogi wojewódzkiej Nr 763 działki budowlanej w miejscowości Radkowice.

Trzecia zmiana wynika z przeniesienia wydatków między paragrafami w ramach działu 750- Administracja publiczna i rozdziału 75011- Urzędy wojewódzkie na kwotę 1.259 zł., z przeznaczeniem na zakup materiałów i wyposażenia niezbędnych do realizacji zadań wynikających z ustawy o usługach turystycznych.

Czwarta zmiana wynika z przeniesienia wydatków między paragrafami w ramach działu 853- Pozostałe zadania w zakresie polityki społecznej i rozdziału

85332- Wojewódzkie urzędy pracy na kwotę 33.350 zł., z przeznaczeniem na bieżącą działalność WUP w Kielcach m.in. na: zakup wyposażenia, paliwa do samochodów służbowych, opłaty za udzielone informacje z Krajowego Rejestru Karnego, ubezpieczenie mienia.

Piąta zmiana wynika z przeniesienia wydatków z działu 758- Różne rozliczenia i rozdziału 75818- Rezerwy ogólne i celowe kwoty 35.445 zł., do działu 921- Kultura i ochrona dziedzictwa narodowego i rozdziału 92109- Domy i ośrodki kultury, świetlice i kluby z przeznaczeniem na pokrycie wkładu własnego WDK im j. Piłsudskiego w Kielcach, w związku z realizacją zadania pn.: „Podniesienie jakości usług kulturalnych poprzez poprawę stanu infrastruktury technicznej- zakup sceny z zadaszeniem, oświetleniem i nagłośnieniem na cele działalności kulturalnej instytucji”.

Szósta zmiana wynika z przeniesienia wydatków z rezerwy ogólnej budżetu województwa z działu 758- Różne rozliczenia i rozdziału 75818- Rezerwy ogólne i celowe kwoty 5.000 zł., do działu 630- Turystyka i rozdziału 63003- Zadania w zakresie upowszechniania turystyki z przeznaczeniem na I Ogólnopolski Zlot Regionalnych i Lokalnych Organizacji Turystycznych.

Siódma zmiana wynika z przeniesienia wydatków między paragrafami i rozdziałami w ramach działu 750- Administracja publiczna na kwotę 3.750 zł., przesunięcie z rozdziału 75095- Pozostała działalność do rozdziału 75018- Urzędy marszałkowskie 3.000 zł., z przeznaczeniem na zakup materiałów biurowych w ramach projektu nr 02/461 „Zakup sprzętu biurowego i komputerowego dla pracowników Urzędu Marszałkowskiego zaangażowanych we wdrażanie działań 2.5 i 3.4 ZPORR oraz przesunięcie w rozdziale 75018- Urzędy marszałkowskie 750 zł., z przeznaczeniem na zakup aparatu cyfrowego na potrzeby Zespołu Kontroli w ramach w/w projektu.

Zarząd jednogłośnie podjął uchwały Nr: 1798/06, 1799/06, 1802/06, 1805/06, 1808/06, 1809/06 i 1810/06 w tych sprawach.

Ad 21

Podjęcie /4/ uchwał w sprawie zmian w budżecie województwa na 2006 rok, członkowie Zarządu otrzymali na piśmie / zał. Nr 22/

Pierwsza zmiana wynika ze zwiększenia się planu wydatków budżetu województwa na 2006 rok o łączną kwotę 104.690,00 zł., w dziale 750- Administracja publiczna i rozdziale 75018- Urzędy marszałkowskie z przeznaczeniem na współfinansowanie Projektu w ramach ZPORR, Priorytet 4 Pomoc Techniczna.

Druga zmiana wynika ze zwiększenia się planu wydatków budżetu województwa o kwotę 500 zł., w dziale 801- Oświata i wychowanie i rozdziale 80195- Pozostała działalność z przeznaczeniem na sfinansowanie – w ramach wdrażana reformy oświaty- prac komisji kwalifikacyjnych i egzaminacyjnych powołanych do rozpatrzenia wniosków nauczycieli o wyższy stopień awansu zawodowego.

Trzecia zmiana wynika ze zwiększenia się planu wydatków budżetu województwa o łączną kwotę 40.222 zł., w dziale 010- Rolnictwo i łowiectwo i rozdziale 01005- Prace geodezyjno-urządzeniowe na potrzeby rolnictwa z przeznacze-

niem na sfinansowanie części kosztów opracowania mapy glebowo-rolniczej w wersji numerycznej dla Gminy Małogoszcz oraz w dziale 710- Działalność usługowa i rozdziale 71014- Opracowania geodezyjne i kartograficzne z przeznaczeniem na pokrycie części kosztów opracowania dokumentacji geodezyjnej, niezbędnej do regulacji stanu prawnego części drogi wojewódzkiej Nr 728.

Czwarta zmiana wynika ze zwiększenia się planu wydatków budżetu województwa o łączną kwotę 351.386 zł., w dziale 010- Rolnictwo i łowiectwo i rozdziale 01008- Melioracje wodne z przeznaczeniem na współfinansowanie kosztów realizacji projektów Sektorowego Programu Operacyjnego „ Restrukturyzacja i modernizacja sektora żywnościowego oraz rozwój obszarów wiejskich 2004-2006”, Priorytet 2 Zrównoważony rozwój obszarów wiejskich, Działanie 2.5 Gospodarowanie rolniczymi zasobami wodnymi, dla jednostki realizującej, tj. Świętokrzyskiego Zarządu Melioracji i Urządzeń Wodnych w Kielcach.

Zarząd jednogłośnie podjął uchwały Nr : 1800/06, 1801/06,1803/06 i 1806/06 w tych sprawach.

Ad 22

Podjęcie uchwały w sprawie wyrażenia zgody na zakup aparatu Rtg przez Wojewódzki Specjalistyczny ZOZ Gruźlicy i Chorób Płuc w Kielcach z/s w Chęcinach od Świętokrzyskiego Centrum Medycznego EUROMEDIC, członkowie Zarządu otrzymali na piśmie / zał. Nr 23/

Po dyskusji Zarząd jednogłośnie podjął uchwałę Nr 1807/06 w tej sprawie.

Ad 23

Podjęcie uchwały w sprawie aktualizacji harmonogramu realizacji budżetu województwa na rok 2006 po upływie III-ego kwartału 2006r.

Zarząd jednogłośnie podjął uchwałę Nr 1804 w tej sprawie.

Na tym zakończono posiedzenie Zarządu.

Protokołowała:

Edyta Domagała

Przewodniczący obrad:

Franciszek Wołodźko

Wicemarszałek Województwa

Józef Kwiecień

Członkowie Zarządu:

1. Marek Gos-.....
2. Jacek Kowalczyk-

**LISTA OBECNOŚCI
CZŁONKÓW ZARZĄDU WOJEWÓDZTWA ŚWIĘTOKRZYSKIEGO
oraz osób zaproszonych
uczestniczących w posiedzeniu Zarządu w dniu 22 listopada 2006 r.**

Lp.	Imię i Nazwisko	Funkcja	Podpis
1.	Franciszek Wołodźko	Marszałek Województwa	
2.	Józef Kwiecień	Wicemarszałek	
3.	Marek Gos	Członek Zarządu	
4.	Tadeusz Józwik	Członek Zarządu	
5.	Jacek Kowalczyk	Członek Zarządu	
6.	Zdzisław Wojciechowski	Skarbnik Województwa	
7.	Krzysztof Adamczyk	Dyrektor Biura Zarządu, Informatyki i Informacji	
8.	Jolanta Grochal	Rzecznik Prasowy	
9.	Ewa Kokowska	Koordynator Zespołu Radców Prawnych	
10.	Janusz Kubiakowski	Dyrektor SZMiUW	
11.	Stanisław Piskorek	Z-ca Dyrektora Dep. RRIWzZ	
12.	Wojciech Żelezik	Dyrektor Dep. Zdrowia i Polityki Społecznej	
13.	Jerzy Strzelec	Dyrektora Dep. RRIWzZ	
14.	Jan Lis	Dyrektor Dep. Ochrony Środowiska	
15.	Irena Sochacka	Z-ca Dyrektora Dep. RRIWzZ	
16.	Wiesław Młynarczyk	Dyrektor Dep. Infrastruktury	
17.	Alojzy Sobwa	Dyrektor wJK	
18.			
19.			

**Wniosek do
Zarządu Województwa Świętokrzyskiego**

sprawa: wprowadzenie do planu zamówień publicznych dostawy na materiały biurowe - zapłata nastąpi ze środków zabezpieczonych w dziale 852 – Pomoc Społeczna, rozdział 85212 - Świadczenia rodzinne, zaliczka alimentacyjna oraz składki na ubezpieczenia emerytalne i rentowe z ubezpieczenia społecznego, paragraf 4210 – zakup materiałów i wyposażenia.

I Opis stanu faktycznego:

Zgodnie z art. 21 ustawy z dnia 28 listopada 2003 r. o świadczeniach rodzinnych do kompetencji Samorządu Województwa z dniem 1 maja 2004 r. należy realizacja zadań w zakresie świadczeń rodzinnych, jako zadań zleconych z zakresu administracji rządowej.

Na rok 2006 Województwo Świętokrzyskie otrzymało z budżetu państwa dotację celową na zadania bieżące z zakresu administracji rządowej oraz inne zadania zlecone ustawami realizowane przez samorząd województwa w kwocie 60.000 zł. Środki te zostały przeznaczone na sfinansowanie wynagrodzeń dwóch osób zatrudnionych do realizacji zadań dotyczących koordynacji systemów zabezpieczenia społecznego w zakresie świadczeń rodzinnych.

Z uwagi na to, że osoby te:

- zostały zatrudnione od marca 2006 r., a nie jak planowano od stycznia 2006 r.,

- otrzymały niższe wynagrodzenie od zaplanowanych

z przyznanej dotacji do końca 2006 r. zostanie wydatkowana kwota około 35.500 zł.

W związku z czym część pozostałej do wydatkowania kwoty 24.500 zł. planuje się przeznaczyć na zakup materiałów i wyposażenia niezbędnych przy realizacji przedmiotowego zadania.

II. Podstawa prawna rozstrzygnięcia:

- art. 41 ust. 1 ustawy z dnia 5 czerwca 1998 r. o samorządzie województwa (Dz.U. z 2001 r. Nr 142, poz. 1590 z późn. zm),
- z art. 21 ustawy z dnia 28 listopada 2003 r. o świadczeniach rodzinnych (Dz. U. z 2003 r. Nr 228, poz. 2255 z późn. zm),

III. Propozycja załatwienia:

Proponuje się wprowadzenie do planu zamówień publicznych zamówienia na dostawę materiałów biurowych i wyposażenia, które zostanie przeprowadzone w trybie zapytania o cenę. Wartość szacunkowa zamówienia na dostawę materiałów biurowych wynosi netto 5.675,62 zł, brutto 6.924,26 zł. Zamówienie dokonane zostanie zgodnie z ustawą Prawo Zamówień Publicznych oraz uchwałą nr 519/2004 z późn zm. Zarządu Województwa Świętokrzyskiego z dnia 2 czerwca 2004 r. w sprawie zasad udzielania zamówień publicznych i regulaminu pracy komisji przetargowej.

Sporządziła:

Kamila Smolarczyk

Kielce, dnia 15 listopada 2006 r.

AKCEPTUJĘ:

1. **Dyrektor Departamentu:**
2. **Radca Prawny:**
3. **Członek Zarządu:**
4. **Skarbnik:**

Załącznik Nr 3

**WNIOSEK DO
ZARZĄDU WOJEWÓDZTWA ŚWIĘTOKRZYSKIEGO**

Z DNIA: 10 listopada 2006 r.

SPRAWA: Przyjęcie projektu uchwały Zarządu Województwa Świętokrzyskiego w sprawie wydzierżawienia łącznej powierzchni 2 174,60 m² na terenie Wojewódzkiego Specjalistycznego Zespołu Opieki Zdrowotnej Gruźlicy i Chorób Płuc w Kielcach z/s w Chęcinach na okres 3 lat.

OPIS STANU FAKTYCZNEGO: Dyrektor Wojewódzkiego Specjalistycznego ZOZ Gruźlicy i Chorób Płuc w Kielcach z/s w Chęcinach wystąpił do Urzędu Marszałkowskiego Województwa Świętokrzyskiego z wnioskiem o wyrażenie zgody przez Zarząd Województwa Świętokrzyskiego na wydzierżawienie, na okres 3 lat, łącznej powierzchni 2 174,60 m² w tym:

- 1) 1 042 m² – pomieszczenia kuchni, przeznaczone do prowadzenia działalności związanej z przygotowywaniem posiłków dla pacjentów,
- 2) 610 m² – pomieszczenia wraz z zapleczem higieniczno-sanitarnym w budynku Wojewódzkiej Specjalistycznej Przychodni Gruźlicy i Chorób Płuc w Kielcach przy ul. Jagiellońskiej 72. W pomieszczeniach tych będą świadczone usługi z zakresu diagnostyki obrazowej tj. tomografii komputerowej i rezonansu magnetycznego. Tego rodzaju usługi nie są udzielane przez Szpital w Czerwonej Górze.
- 3) 120 m² – pomieszczenia przeznaczone do prowadzenia prosektorium,
- 4) 402,60 m² – utwardzony plac przed prosektorium.

W dniu 10 października 2006 r. Rada Społeczna Szpitala wyraziła pozytywną opinię w sprawie powyżej opisanych dzierżaw powierzchni na terenie Szpitala./uchwała Nr 19/2006 z dnia 10 października 2006 r./.

Zamiar dzierżawy powierzchni opisanych w pkt. 3) i 4) jest związany ze świadczeniem usługi polegającej na przewozie zwłok osób zmarłych w Wojewódzkim Specjalistycznym ZOZ Gruźlicy i Chorób Płuc w Kielcach z/s w Czerwonej Górze oraz umyciu, ubraniu, ułożeniu do trumny i wydaniu zwłok osobom upoważnionym.

Zgodnie z art. 1 ust. 4 znowelizowanej ustawy o zakładach opieki zdrowotnej występuje zakaz prowadzenia przez zakłady opieki zdrowotnej, a także i inne podmioty na terenie zakładu opieki zdrowotnej m.in. działalności polegającej na świadczeniu usług pogrzebowych.

PODSTAWA PRAWNA ROZSTRZYGNIECIA: art. 41 ust 2 pkt 2 ustawy z dnia 5 czerwca 1998 roku o samorządzie województwa (Dz. U. z 2001 r. , Nr 142, poz. 1590 z póź. zm.), art. 1 ust. 4 i art. 53 ust. 2 ustawy z dnia 30 sierpnia 1991 roku o zakładach opieki zdrowotnej (Dz. U. Nr 91, poz. 408 z póź. zm.), § 2 ust. 1 pkt 2 lit. a) i b) załącznika Nr 2 do uchwały Nr XXXVII/444/2006 Sejmiku Województwa Świętokrzyskiego

z dnia 24 kwietnia 2006 r. w sprawie określenia zasad postępowania samodzielnych publicznych zakładów opieki zdrowotnej przy zbywaniu, wynajmowaniu, wydzierżawianiu nieruchomości i mienia ruchomego.

PROPOZYCJE ZAŁATWIENIA: Departament Zdrowia i Polityki Społecznej wnioskuje o przyjęcie projektu uchwały Zarządu Województwa Świętokrzyskiego w sprawie wyrażenia zgody na wydzierżawienie łącznej powierzchni 1 652 m² na terenie Wojewódzkiego Specjalistycznego Zespołu Opieki Zdrowotnej Gruźlicy i Chorób Płuc w Kielcach z/s w Chęcinach na okres 3 lat z pominięciem dzierżawy pomieszczeń przeznaczonych do prowadzenia prosektorium oraz utwardzonym placem przed prosektorium.

Sporządziła:

Ewa Murzec

AKCEPTUJE:

- | | |
|--------------------------------|---|
| 1. Dyrektor Departamentu | - |
| 2. Członek Zarządu Województwa | - |
| 3. Radca Prawny | - |
| 4. Skarbnik Województwa | - |

Projekt

**Uchwała Nr 1793/2006
Zarządu Województwa Świętokrzyskiego
z dnia 22 listopada 2006 r.**

w sprawie wydzierżawienia łącznej powierzchni 2 174,60 m² na terenie Wojewódzkiego Specjalistycznego Zespołu Opieki Zdrowotnej Gruźlicy i Chorób Płuc w Kielcach z/s w Chęcinach na okres 3 lat.

Na podstawie art. 41, ust 2 pkt 2 ustawy z dnia 5 czerwca 1998 roku o samorządzie województwa (Dz. U. z 2001 r., Nr 142, poz. 1590 z póź. zm.), art. 1 ust. 4 i art. 53 ust. 2 ustawy z dnia 30 sierpnia 1991 roku o zakładach opieki zdrowotnej (Dz. U. Nr 91, poz. 408 z póź. zm.), § 2 ust. 1 pkt 2 lit. a) i b) załącznika Nr 2 do uchwały Nr XXXVII/444/2006 Sejmiku Województwa Świętokrzyskiego z dnia 24 kwietnia 2006 r. w sprawie określenia zasad postępowania samodzielnych publicznych zakładów opieki zdrowotnej przy zbywaniu, wynajmowaniu, wydzierżawianiu nieruchomości i mienia ruchomego uchwała się, co następuje:

§ 1

1. Wyraża się zgodę, Wojewódzkiemu Specjalistycznemu ZOZ Gruźlicy i Chorób Płuc w Kielcach z/s w Chęcinach, na wydzierżawienie na okres 3 lat, łącznej powierzchni 1 652 m² w tym:
 - 1) 1 042 m² – pomieszczenia kuchni, przeznaczone do prowadzenia działalności związanej z przygotowywaniem posiłków dla pacjentów,
 - 2) 610 m² – pomieszczenia wraz z zapleczem higieniczno-sanitarnym w budynku Wojewódzkiej Specjalistycznej Przychodni Gruźlicy i Chorób Płuc w Kielcach

przy ul. Jagiellońskiej 72 przeznaczone do prowadzenia usług z zakresu diagnostyki obrazowej tj. tomografii komputerowej i rezonansu magnetycznego.

2. Nie wyraża się zgody, Wojewódzkiemu Specjalistycznemu ZOZ Gruźlicy i Chorób Płuc w Kielcach z/s w Chęcinach, na wydzierżawienie na okres 3 lat, łącznej powierzchni 522,60 m² w tym:
 - 1) 120 m² – pomieszczenia przeznaczone do prowadzenia prosektorium,
 - 2) 402,60 m² – utwardzony plac przed prosektorium.

§ 2

Wykonanie uchwały powierza się Dyrektorowi Wojewódzkiego Specjalistycznego Zespołu Opieki Zdrowotnej Gruźlicy i Chorób Płuc w Kielcach z/s w Chęcinach, a nadzór – Dyrektorowi Departamentu Zdrowia i Polityki Społecznej.

§ 3

Uchwała wchodzi w życie z dniem podjęcia.

Marszałek Województwa

Franciszek Wołodźko

Uzasadnienie

w sprawie wydzierżawienia łącznej powierzchni 2 174,60 m² na terenie Wojewódzkiego Specjalistycznego Zespołu Opieki Zdrowotnej Gruźlicy i Chorób Płuc w Kielcach z/s w Chęcinach na okres 3 lat.

Przepis art. 41, ust 2 pkt 2 ustawy z dnia 5 czerwca 1998 r. o samorządzie województwa (Dz. U. z 2001 r. Nr 142, poz. 1590 z późn. zm.) stanowi, że do zadań Zarządu Województwa należy gospodarowanie mieniem.

Sejmik Województwa Świętokrzyskiego w dniu 24 kwietnia 2006 r. podjął uchwałę Nr XXXVII/444/2006 w sprawie określenia zasad dokonywania zakupu lub przyjęcia darowizny obejmujących aparaturę i sprzęt medyczny oraz zasad postępowania samodzielnych publicznych zakładów opieki zdrowotnej przy zbywaniu, wynajmowaniu i wydzierżawianiu nieruchomości i mienia ruchomego.

Zasady postępowania samodzielnych publicznych zakładów opieki zdrowotnej przy zbywaniu, wynajmowaniu, wydzierżawianiu nieruchomości i mienia ruchomego określone zostały w załączniku nr 2 do w/w uchwały, który stanowi m.in., że „W przypadku wynajęcia lub wydzierżawienia powierzchni powyżej 50 m² na cele:

- a) nie medyczne, na okres do 3 lat
- b) medyczne, bez względu na powierzchnię

wymagana jest opinia Rady Społecznej i zgoda Zarządu Województwa Świętokrzyskiego” /§ 2 ust. 1 pkt 2) lit. a) i b) w/w uchwały/

Stosując się do powyższych zapisów ustawowych oraz cytowanej uchwały Sejmiku Województwa Świętokrzyskiego, Dyrektor Wojewódzkiego Specjalistycznego ZOZ Gruźlicy i Chorób Płuc w Kielcach z/s w Chęcinach wystąpił do Urzędu Marszałkowskiego Województwa Świętokrzyskiego z wnioskiem o wyrażenie zgody przez Zarząd Województwa Świętokrzyskiego na wydzierżawienie, na okres 3 lat, łącznej powierzchni 2 174,60 m² w tym:

- 1) 1 042 m² – pomieszczenia kuchni, przeznaczone do prowadzenia działalności związanej z przygotowywaniem posiłków dla pacjentów,
- 2) 610 m² – pomieszczenia wraz z zapleczem higieniczno-sanitarnym w budynku Wojewódzkiej Specjalistycznej Przychodni Gruźlicy i Chorób Płuc w Kielcach przy ul. Jagiellońskiej 72. W pomieszczeniach tych będą świadczone usługi z zakresu diagnostyki obrazowej tj. tomografii komputerowej i rezonansu magnetycznego. Tego rodzaju usługi nie są udzielane przez Szpital w Czerwonej Górze.
- 3) 120 m² – pomieszczenia przeznaczone do prowadzenia prosektorium,
- 4) 402,60 m² – utwardzony plac przed prosektorium.

W dniu 10 października 2006 r. Rada Społeczna Szpitala wyraziła pozytywną opinię w sprawie powyżej opisanych dzierżaw powierzchni na terenie Szpitala./uchwała Nr 19/2006 z dnia 10 października 2006 r./.

Zamiar dzierżawy powierzchni opisanych w pkt. 3) i 4) jest związany ze świadczeniem usługi polegającej na przewozie zwłok osób zmarłych w Wojewódzkim Specjalistycznym ZOZ Gruźlicy i Chorób Płuc w Kielcach z/s w Czerwonej Górze oraz umyciu, ubraniu, ułożeniu do trumny i wydaniu zwłok osobom upoważnionym.

Zgodnie z art. 1 ust. 4 znowelizowanej ustawy o zakładach opieki zdrowotnej występuje zakaz prowadzenia przez zakłady opieki zdrowotnej, a także i inne podmioty na terenie zakładu opieki zdrowotnej m.in. działalności polegającej na świadczeniu usług pogrzebowych.

Załącznik Nr 4

WNIOSEK DO ZARZĄDU WOJEWÓDZTWA ŚWIĘTOKRZYSKIEGO

Z DNIA: 17 listopada roku

SPRAWA: Informacja o kontroli przeprowadzonej w Wojewódzkim Szpitalu Zespólnym w Kielcach.

OPIS STANU FAKTYCZNEGO: Zgodnie z planem kontroli zewnętrznej Departamentu Zdrowia i Polityki Społecznej Urzędu Marszałkowskiego w Kielcach w dniach 24 i 25 października 2006 roku przeprowadzono kontrolę okresową w Wojewódzkim Szpitalu Zespólnym w Kielcach. W wyniku kontroli stwierdzono uchybienia, które zostały przedstawione w protokole w formie wniosków pokontrolnych. W związku z tym, przewiduje się wystąpienie pokontrolne.

Informację z przeprowadzonej kontroli wraz z projektem wystąpienia pokontrolnego załącza się do wniosku.

PODSTAWA PRAWNA ROZSTRZYGNIECIA: Rozporządzenie Ministra Zdrowia z dnia 18 listopada 1999 roku w sprawie szczegółowych zasad sprawowania nadzoru nad samodzielnymi publicznymi zakładami opieki zdrowotnej i nad jednostkami transportu sanitarnego (Dz. U. Nr 94, poz. 1097) oraz Uchwała Nr 566/04 Zarządu Województwa Świętokrzyskiego z dnia 23 czerwca 2004 roku w sprawie ustalenia „Zasad Wykonywania Kontroli Zewnętrznej w wojewódzkich samorządowych jednostkach organizacyjnych”.

PROPOZYCJE ZAŁATWIENIA: Departament Zdrowia i Polityki Społecznej wnosi o przyjęcie informacji z przeprowadzonej kontroli okresowej w Wojewódzkim Szpitalu Zespólnym w Kielcach.

Sporządziła:

IWONA TATARCZUCH

AKCEPTUJE:

- | | |
|--------------------------------|---|
| 1. Dyrektor Departamentu | - |
| 2. Członek Zarządu Województwa | - |
| 3. Radca Prawny | - |
| 4. Skarbnik Województwa | - |

projekt

Kielce, dn. 17 listopada 2006 r

ZPS.I-0913/7/2006

***Pan
Jan Gierada
Dyrektor
Wojewódzkiego Szpitala Zespołonego
w Kielcach***

W oparciu o wyniki przeprowadzonej kontroli okresowej w dniach 24 i 25 października 2006 w Wojewódzkim Szpitalu Zespołonym w Kielcach, przez pracowników Departamentu Zdrowia i Polityki Społecznej Urzędu Marszałkowskiego w Kielcach, stwierdzono nieprawidłowości, które zostały zawarte w protokole z dnia 16 listopada 2006 roku.

Nieprawidłowości dotyczą części z zakresu gospodarowania mieniem :

- 1.1. Wojewódzki Szpital Zespołony zakupił fakoemulsyfikatory o wartości **232 369,76 zł.** dla potrzeb Oddziału Okulistyki z pominięciem zgody Zarządu Województwa Świętokrzyskiego.
- 1.2. Wojewódzki Szpital Zespołony zakupił lampę do tomografu o wartości **277 130,00 zł.** z pominięciem opinii Rady Społecznej jak również zgody Zarządu Województwa Świętokrzyskiego.
- 1.3. Wydzierżawienie, Crossmed – Centrum Medyczne, powierzchni użytkowej - **330,99 m²** w Przychodni przy ul. Kościuszki, odbyło się bez uprzedniej zgody Zarządu Województwa Świętokrzyskiego.
- 1.4. Umowa na dzierżawę miejsc parkingowych przy Prosektorium przy ul. Radiowej 7 w Kielcach została zawarta przed wyrażeniem opinii Rady Społecznej w przedmiotowej sprawie /umowa została zawarta w dn. 27 lipca 2006 r. a opinia Rady Społecznej Szpitala wyrażona w dniu 5 września. 2006 r./.
- 1.5. Umowa na okoliczność ww. dzierżawy powinna zostać zawarta po uprzednim uzyskaniu zgody Zarządu Województwa Świętokrzyskiego /§ 2 ust. 1 pkt 2) lit. a) załącznika nr 2 do uchwały Nr XXXVII/06 Sejmiku Województwa Świętokrzyskiego z dnia 24 kwietnia 2006 r. /.
- 1.6. Umowa, której przedmiotem są usługi w zakresie przewozu zwłok osób zmarłych w Wojewódzkim Szpitalu Zespołonym w Kielcach do prosektorium, umycie zwłok, ubranie, ułożenie do trumny i wydanie upoważnionym osobom jest sprzeczna z art. 1 ust. 4 znowelizowanej ustawy o zakładach opieki zdrowotnej.

Powyższe stanowi naruszenie:

- 1) § 2 ust. 2 załącznika nr 1 do Uchwały Nr XXXVII/06 Sejmiku Województwa Świętokrzyskiego z dnia 24 kwietnia 2006 r., w którym zostały określone zasady zakupu lub przyjęcia

darowizny aparatury i sprzętu medycznego na rzecz samodzielnego publicznego zakładu opieki zdrowotnej i stanowi on min., że „*zakup aparatury i sprzętu medycznego powyżej 100.000 zł. wymaga zgody Zarządu Województwa Świętokrzyskiego poprzedzonej opinią Rady Społecznej Zakładu*”.

- 2) § 2 ust. 1 pkt 2) lit. a) i b) załącznika nr 2 do Uchwały Nr XXXVII/06 Sejmiku Województwa Świętokrzyskiego z dnia 24 kwietnia 2006r., w którym zostały określone zasady postępowania samodzielnych publicznych zakładów opieki zdrowotnej przy zbywaniu, wynajmowaniu, wydzierżawianiu nieruchomości i mienia ruchomego i stanowi on min., że, „*Wynajęcie lub wydzierżawienie powierzchni na okres do 3 lat:*
 - a) *(...) na cele nie medyczne powierzchni powyżej 50 m² – wymagana jest opinia Rady Społecznej i zgoda Zarządu Województwa Świętokrzyskiego,*
 - b) *na cele medyczne, bez względu na powierzchnię – wymagana jest opinia Rady Społecznej Zakładu i zgoda Zarządu Województwa Świętokrzyskiego.*”
- 3) art. 1 ust. 4 znowelizowanej ustawy o zakładach opieki zdrowotnej, w którym występuje zakaz prowadzenia przez zakłady opieki zdrowotnej, a także i inne podmioty na terenie zakładu opieki zdrowotnej m.in. działalności polegającej na świadczeniu usług pogrzebowych

W celu eliminacji ww. uchybień, działając na podstawie art. 67 ustawy o zakładach opieki zdrowotnej z dnia 30 sierpnia 1991 roku (Dz. U. Nr 91 poz. 408 z późniejszymi zmianami), rozporządzenia Ministra Zdrowia z dnia 18 listopada 1999 roku w sprawie szczegółowych zasad sprawowania nadzoru nad samodzielnymi publicznymi zakładami opieki zdrowotnej i nad jednostkami transportu sanitarnego oraz Uchwały Nr 566/04 Zarządu Województwa Świętokrzyskiego z dnia 23 czerwca 2004 roku w sprawie ustalenia „Zasad wykonywania kontroli zewnętrznej w wojewódzkich samorządowych jednostkach organizacyjnych” zobowiązuję Pana Dyrektora do podjęcia stosownych działań i złożenia pisemnego sprawozdania z ich wykonania. Sprawozdanie proszę złożyć w Departamencie Zdrowia i Polityki Społecznej Urzędu Marszałkowskiego w Kielcach w terminie 30 dni od daty otrzymania niniejszego wystąpienia.

Informacja dla Zarządu Województwa Świętokrzyskiego o kontroli okresowej przeprowadzonej w Wojewódzkim Szpitalu Zespolonym w Kielcach

Zgodnie z upoważnieniami nr 87,88,89/2006 wydanymi przez Pana Wojciecha Żelazika – Dyrektora Departamentu Zdrowia i Polityki Społecznej Urzędu Marszałkowskiego w Kielcach, w dniach 24 i 25 października 2006 roku została przeprowadzona kontrola okresowa w Wojewódzkim Szpitalu Zespolonym w Kielcach.

Zakres kontroli:

- I. **Realizacja zadań statutowych dostępności i poziomu udzielanych świadczeń zdrowotnych.**
 - I.A. – liczba udzielanych świadczeń zdrowotnych oraz czas oczekiwania na świadczenia.
 - I.B. – liczba pracowników udzielających świadczeń zdrowotnych oraz ich kwalifikacje.
 - I.C. – Zgodność udzielanych świadczeń zdrowotnych z przyjętymi standardami postępowania i procedurami medycznymi.
- II. **Prawidłowość gospodarowania mieniem dokonywana poprzez kontrolę:**
 - II.A. – wykorzystania aparatury i sprzętu medycznego,

II.B. – wniosku dotyczącego zakupu lub przyjęcia darowizny aparatury i sprzętu medycznego

II.C. – wniosku dotyczącego zbycia, wydzierżawienia lub wynajęcia majątku trwałego albo wniesienia tego majątku do spółek lub fundacji.

II. Gospodarka finansowa jednostki.

I - Realizacja zadań statutowych:

W roku 2006 liczba łóżek na oddziałach leczenia stacjonarnego wynosi 606, **czyli zmalała o 12** w stosunku do roku 2005.

Wynika to z faktu, iż w roku 2005 przeprowadzono remont Oddziału Okulistyki realizując program dostosowawczy szpitala.

W związku z powyższym, biorąc pod uwagę konieczność utworzenia sali przedoperacyjnej oraz tendencje w dziedzinie okulistyki do stosowania nowocześniejszych metod pozwalających na znaczne skrócenie czasu pobytu pacjenta w szpitalu – zmniejszono liczbę łóżek z 41 na 29. W efekcie skrócono czas pobytu pacjentów w oddziale Okulistyki przy większej liczbie wykonanych procedur medycznych.

Na oddziale Rehabilitacji dziennej w roku 2005 i 2006 liczba miejsc **nie uległa zmianie i wynosi 20.**

W 2006 roku liczba udzielonych porad średnio w miesiącu **wzrosła o 0,5%, co stanowi wzrost ilości wykonanych porad o 46 w stosunku do roku 2005.**

Ogólna wartość kontraktu z NFZ wynosi:

- w roku 2005 – **71 775 732,50 zł.**
- w roku 2006 – **72 124 955,00 zł.**

Z powyższego zestawienia wynika, że ogólna wartość kontraktu na rok bieżący jest **wyższa od wartości** za 2005 r. **o kwotę 349 222,5 zł.**

Analizując wartość kontraktu w poszczególnych oddziałach i poradniach można zauważyć, iż wartość kontraktu w 2006 roku na świadczenia zdrowotne udzielane w oddziałach **jest wyższa o kwotę 332 220 zł w porównaniu do roku 2005**. Kontrakt został zwiększony na oddziałach: Nefrologii, Dermatologii, Chirurgii ogólnej, Ortopedii, Okulistyce i Otolaryngologii. Ponadto na rok 2006 została przekazana wyższa kwota o 169 966,5 zł. na Rehabilitację stacjonarną i dzienną.

Natomiast w Poradniach wartość kontraktu w 2006 roku **zmalała o kwotę 152 964 zł.** w porównaniu do roku 2005. **Spadek wartości kontraktu widoczny jest prawie we wszystkich Poradniach**, za wyjątkiem Poradni Gastrologicznej, Medycyny Sportowej, Ginekologiczno-Położniczej i Okulistycznej.

Reasumując - ogólna wartość kontraktu w roku 2006 jest wyższa w porównaniu do roku ubiegłego. Narodowy Fundusz Zdrowia przekazał więcej środków finansowych na świadczenia zdrowotne udzielane przez Wojewódzki Szpital Zespolony w Kielcach w Kielcach **o kwotę 349 222,5 zł.**

Stan zatrudnienia personelu w Wojewódzkim Szpitalu Zespolonym w Kielcach, na dzień 30.09.2006 r. wynosił **943 osoby w tym 797 to liczba zatrudnionego personelu medycznego.**

W 2006 roku liczba etatów przeliczeniowych **wzrosła o 10,1 w stosunku do roku 2005.**

II - Prawidłowość gospodarowania mieniem:

Zakupy aparatury i sprzętu medycznego oraz przyjęcie darowizny.

1. Wojewódzki Szpital Zespolony w Kielcach planuje do końca 2006 roku wydatkować kwotę w wysokości **3 424 548,00 zł.** na zakup aparatury i sprzętu medycznego. Środki finansowe będą pochodziły z Ministerstwa Zdrowia, POLKARD-u, Budżetu Państwa, PFRON-u oraz własnych Szpitala.
2. Wykaz aparatury i sprzętu medycznego zakupiony przez Wojewódzki Szpital Zespolony w Kielcach, w kontrolowanym okresie tj. od listopada 2005 r. do października 2006 r., /powyżej 5 000,00 zł./ został przedstawiony na stronie 13 i 14 niniejszego protokołu. Środki finansowe na zakupy pochodziły z Budżetu Państwa, POLKARD-u oraz własnych Szpitala.

Na zakup fakoemulsyfikatora o wartości **232 369,76 zł.** dla potrzeb Oddziału Okulistyki Wojewódzki Szpital Zespolony nie wystąpił do Zarządu Województwa Świętokrzyskiego o zgodę, natomiast na zakup lampy do tomografu o wartości **277 130,00 zł.** jednostka nie posiada zarówno opinii Rady Społecznej jak również zgody Zarządu Województwa Świętokrzyskiego.

Zbycie, wydzierżawienie lub wynajęcie majątku trwałego

1. Wojewódzki Szpital Zespolony w Kielcach w kontrolowanym okresie nie zbył majątku trwałego.
2. Wydzierżawienie i wynajęcie wolnych powierzchni w Wojewódzkim Szpitalu Zespolonym w Kielcach w kontrolowanym okresie tj. od listopada 2005 roku do października 2006 roku zostało opisane na stronie 21, 22 i 23 niniejszego protokołu. Wydzierżawienie powierzchni opisanej w pkt 14. tabeli na w/w stronie protokołu odbyło się bez zgody Zarządu Województwa Świętokrzyskiego, co stanowi naruszenie zapisu zawartego w § 2 ust. 1 pkt 2) lit. b) załącznika nr 2 do uchwały Nr XXXVII/06 Sejmiku Województwa Świętokrzyskiego z dnia 24 kwietnia 2006 r. /.

Ponadto:

- a) umowa na dzierżawę miejsc parkingowych przy Prosektorium przy ul. Radiowej 7 Kielcach została zawarta przed wyrażeniem opinii Rady Społecznej w przedmiotowej sprawie./ umowa została zwarta w dn. 27 lipca 2006 r. a opinia Rady Społecznej Szpitala wyrażona w dniu 5 września 2006 r./
- b) umowa na okoliczność dzierżawy powinna zostać zawarta po uprzednim uzyskaniu zgody Zarządu Województwa Świętokrzyskiego /§ 2 ust. 1 pkt 2) lit. a) załącznika nr 2 do uchwały Nr XXXVII/06 Sejmiku Województwa Świętokrzyskiego z dnia 24 kwietnia 2006 r. /
- c) zawarcie umowy której przedmiotem są usługi przewozu zwłok osób zmarłych w Wojewódzkim Szpitalu Zespolonym w Kielcach do prosektorium, umycie zwłok, ubranie, ułożenie do trumny i wydanie upoważnionym osobom stanowi naruszenie art. 1 ust. 4 znowelizowanej ustawy o zakładach opieki zdrowotnej, w którym występuje zakaz prowadzenia przez zakłady opieki zdrowotnej, a także i inne podmioty na terenie zakładu opieki zdrowotnej m.in. działalności polegającej na świadczeniu usług pogrzebowych.

III - Gospodarka finansowa jednostki:

Sytuacja ekonomiczna – finansowa w WSzZ przedstawia się następująco;

Przychody w 2005 r. w wysokości 87.054.879 zł były niższe od wydatków, które stanowiły 89.659.427 zł, co wpłynęło ujemnie na wynik finansowy, który za ubiegły rok zamknął się strata. Strata finansowa wyniosła 2.616.815 zł a w 2004 r. jednostka osiągnęła zysk w wysokości 1.411.649 zł /po korekcie na podstawie bilansu/.

Zobowiązania bieżące ogółem w porównaniu do ubr. znacznie o 49,4 % i wyniosły 5.279.850 zł. Zobowiązania wymagalne nie występują.

Planowane przychody za okres 9 m-cy zrealizowane zostały w 80,5 % i wyniosły 63.529.108 zł.

Wydatki przekroczyły przychody o 1,7 % i wyniosły 64.671.447 zł.

Za okres 9 miesięcy br. wynik finansowy jest ujemny i wynosi 1.142.339 zł, a za wrzesień wykonano zysk w wysokości 453.753 zł.

Ujemny wynik finansowy spowodowany został niedofinansowaniem usług medycznych przez NFZ. Szpital wielokrotnie występował do NFZ o podwyższenie stawek na dokonywane świadczenia medyczne, do chwili obecnej bez efektu. Ponadto za ponadnormatywne świadczenia medyczne poniesiono dodatkowe wydatki, za które zgodnie z zawartą umową szpital nie ma możliwości zafakturować dokonanych świadczeń ponadnormatywnych, czyli wykazać przychodów z faktycznie poniesionej sprzedaży.

Na koniec roku jednostka wystąpi do Narodowego Funduszu Zdrowia o zwrot należności za faktycznie poniesione wydatki na usługi medyczne.

Załącznik Nr 5

WNIOSEK

DO ZARZĄDU WOJEWÓDZTWA ŚWIĘTOKRZYSKIEGO

I SPRAWA:

Przyjęcia Uchwały w sprawie przyjęcia Wstępnego Projektu Regionalnego Programu Restrukturyzacji Zakładów Opieki Zdrowotnej Województwa Świętokrzyskiego do 2013 roku.

II OPIS STANU FAKTYCZNEGO:

Regionalny Program Restrukturyzacji w Ochronie Zdrowia realizowany był na terenie województwa świętokrzyskiego od 2000 roku. W związku z upływem terminu realizacji obecnej edycji Programu na lata 2003 – 2005 Sejmik Województwa Świętokrzyskiego przyjął dwie Uchwały (Nr XXXII/376/05 oraz Nr XL/479/06) w sprawie przyjęcia harmonogramu opracowania aktualizacji „Regionalnego Programu Restrukturyzacji Zakładów Opieki Zdrowotnej Województwa Świętokrzyskiego na lata 2006 – 2013”. Zgodnie z harmonogramem Zarząd Województwa Świętokrzyskiego powołał w dniu 11 stycznia 2006r. Zespół Koordynacyjny – Redakcyjny ds. aktualizacji „Regionalnego Programu Restrukturyzacji Zakładów Opieki Zdrowotnej Województwa Świętokrzyskiego na lata 2006 – 2013” (Uchwały Nr 1330/06 i 1651/06). Przewodniczącym Zespołu został Pan Marek Gos Członek Zarządu Województwa Świętokrzyskiego. Do pracy w Zespole swoich przedstawicieli desygnowali: Wojewoda Świętokrzyski, Świętokrzyski Oddział Wojewódzki Narodowego Funduszu Zdrowia, organizacje samorządów terytorialnych, organizacje pracodawców zakładów opieki zdrowotnej, Świętokrzyska Izba Lekarska, Świętokrzyska Izba Pielęgniarek i Położnych oraz Urząd Marszałkowski Województwa Świętokrzyskiego. Zespół rozpoczął prace w dniu 14 czerwca 2006r.

Zgodnie z harmonogramem opracowania aktualizacji „Regionalnego Programu Restrukturyzacji Zakładów Opieki Zdrowotnej Województwa Świętokrzyskiego na lata 2006 – 2013” Zarząd Województwa Świętokrzyskiego powinien przyjąć Wstępny Projekt Programu do grudnia 2006r. i przekazać go do konsultacji społecznych. Przyjęcie Wstępnego Projektu Programu przez Komisję Zdrowia Polityki Społecznej i Spraw Rodziny Sejmiku Województwa Świętokrzyskiego zostało zaplanowane na grudzień 2006r.

Wstępny Projekt Programu nie jest uzależniony od przekazania przez Ministra Zdrowia do uzgodnień międzyresortowych projektu ustawy w sprawie sieci szpitali. Wytyczne

dotyczące tworzenia sieci, które będą miały wpływ na kształt Programu zostaną wprowadzone na etapie konsultacji społecznych planowanych do lutego 2007 roku.

III PODSTAWA PRAWNA ROZSTRZYGNIECIA:

art. 41 ust.2 pkt.4 w związku z art.14 ust.1 pkt.2 ustawy z dnia 5 czerwca 1998 roku o samorządzie województwa Dz. U. Nr 142 z 2001r. poz.1590 z późniejszymi zmianami), art.9 pkt.4 ustawy z dnia 27 sierpnia 2004r. o świadczeniach opieki zdrowotnej finansowanych ze środków publicznych (Dz. U. 210 poz.2135 z późniejszymi zmianami) oraz Uchwałą Nr XL/479/06 Sejmiku Województwa Świętokrzyskiego z dnia 12 czerwca 2006r. zmieniającej Uchwałę Nr XXXII/376/05 Sejmiku Województwa Świętokrzyskiego z dnia 7 listopada 2005r. w sprawie przyjęcia harmonogramu opracowania aktualizacji „Regionalnego Programu Restrukturyzacji Zakładów Opieki Zdrowotnej Województwa Świętokrzyskiego na lata 2006 – 2013”

IV PROPOZYCJA ZAŁATWIENIA:

Przyjęcie Uchwały w sprawie przyjęcia Wstępnego Projektu Regionalnego Programu Restrukturyzacji Zakładów Opieki Zdrowotnej Województwa Świętokrzyskiego do 2013 roku.

SPORZĄDZIŁA:

Małgorzata Szczudłowska

AKCEPTUJE:

1. Dyrektor Departamentu –
 2. Członek Zarządu Województwa –
 3. Radca Prawny –
 4. Skarbnik Województwa –
- Kielce, 09 listopad 2006r.

Projekt

**Uchwała Nr/06
Zarządu Województwa Świętokrzyskiego
z dnia listopada 2006r.**

w sprawie przyjęcia Wstępnego Projektu Regionalnego Programu Restrukturyzacji Zakładów Opieki Zdrowotnej Województwa Świętokrzyskiego do 2013 roku

Na podstawie art. 41 ust.2 pkt.4 w związku z art.14 ust.1 pkt.2 ustawy z dnia 5 czerwca 1998 roku o samorządzie województwa Dz. U. Nr 142 z 2001r. poz.1590 z późniejszymi zmianami), art.9 pkt.4 ustawy z dnia 27 sierpnia 2004r. o świadczeniach opieki zdrowotnej finansowanych ze środków publicznych (Dz. U. 210 poz.2135 z późniejszymi zmianami) oraz Uchwałą Nr XL/479/06 Sejmiku Województwa Świętokrzyskiego z dnia 12 czerwca 2006r. zmieniającej Uchwałę Nr XXXII/376/05 Sejmiku Województwa Świętokrzyskiego z dnia 7 listopada 2005r. w sprawie przyjęcia harmonogramu opracowania aktualizacji „Regionalnego Programu Restrukturyzacji Zakładów Opieki Zdrowotnej Województwa Świętokrzyskiego na lata 2006 – 2013” uchwala się, co następuje:

§ 1

Przyjmuje się Wstępny Projekt Regionalnego Programu Restrukturyzacji Zakładów Opieki Zdrowotnej Województwa Świętokrzyskiego do 2013 roku, który stanowi załącznik do niniejszej uchwały.

§ 2

1. Wstępny Projekt Programu podlega przekazaniu do konsultacji społecznych.
2. Termin zakończenia konsultacji społecznych ustala się na dzień 15 lutego 2007 roku.

§ 3

Wykonanie uchwały powierza się Marszałkowi Województwa Świętokrzyskiego.

§ 4

Uchwała wchodzi w życie z dniem podjęcia.

Marszałek Województwa

Franciszek Wołodźko

Uzasadnienie
do Uchwały Nr/06
Zarządu Województwa Świętokrzyskiego
z dnia listopada 2006r.

w sprawie przyjęcia Wstępnego Projektu Regionalnego Programu Restrukturyzacji Zakładów Opieki Zdrowotnej Województwa Świętokrzyskiego do 2013 roku

Regionalny Program Restrukturyzacji w Ochronie Zdrowia realizowany był na terenie województwa świętokrzyskiego od 2000 roku. Stanowił on jeden z priorytetów polityki zdrowotnej regionu, ujętej w Strategii Rozwoju Województwa Świętokrzyskiego¹ w ramach celu odnoszącego się do rozwoju zasobów ludzkich i bezpieczeństwa społecznego. W związku:

- ✓ upływem terminu realizacji obecnej edycji Programu na lata 2003 – 2005²,
- ✓ aktualizacją Strategii Rozwoju Województwa Świętokrzyskiego do 2020 roku³ oraz
- ✓ przyjęciem przez Radę Ministrów Strategii Rozwoju Ochrony Zdrowia w Polsce na lata 2007 – 2013

Sejmik Województwa Świętokrzyskiego przyjął Uchwałę Nr XXXII/376/05 z dnia 7 listopada 2005r. w sprawie przyjęcia harmonogramu opracowania aktualizacji „Regionalnego Programu Restrukturyzacji Zakładów Opieki Zdrowotnej Województwa Świętokrzyskiego na lata 2006 – 2013” oraz Uchwałę Nr XL/479/06 z dnia 12 czerwca 2006r., która wydłużyła termin przyjęcia Programu. Zgodnie z harmonogramem Zarząd Województwa Świętokrzy-

¹ Uchwała Nr XIV/225/2000 Sejmiku Województwa Świętokrzyskiego z dnia 30 czerwca 2000 roku w sprawie uchwalenia strategii rozwoju województwa

² Uchwała Nr 3/2003 Regionalnego Komitetu Sterującego Programu Restrukturyzacji w Ochronie Zdrowia Województwa Świętokrzyskiego z dnia 28 maja 2003r., zatwierdzenie przez Wojewodę Świętokrzyskiego w dniu 30 maja 2003r.

³ Uchwała Nr XLII/508/06 Sejmiku Województwa Świętokrzyskiego z dnia 26 października 2006r. w sprawie uchwalenia Strategii Rozwoju Województwa Świętokrzyskiego do 2020 roku

skiego powołał w dniu 11 stycznia 2006r. Zespół Koordynacyjno – Redakcyjny ds. aktualizacji „Regionalnego Programu Restrukturyzacji Zakładów Opieki Zdrowotnej Województwa Świętokrzyskiego na lata 2006 – 2013” (Uchwały Nr 1330/06 i 1651/06). Przewodniczącym Zespołu został Pan Marek Gos Członek Zarządu Województwa Świętokrzyskiego. Do pracy w Zespole swoich przedstawicieli desygnowali: Wojewoda Świętokrzyski, Świętokrzyski Oddział Wojewódzki Narodowego Funduszu Zdrowia, organizacje samorządów terytorialnych, organizacje pracodawców zakładów opieki zdrowotnej, Świętokrzyska Izba Lekarska, Świętokrzyska Izba Pielęgniarek i Położnych oraz Urząd Marszałkowski Województwa Świętokrzyskiego. Zespół rozpoczął prace w dniu 14 czerwca 2006r. Dokonał analizy diagnozy oraz przyjął zmiany zakresu danych ujętych w tej części Wstępnego Projektu Programu. Na tej podstawie sporządzono aktualizację danych statystycznych ujętych w diagnozie oraz przygotowano kolejne elementy Wstępnego Projektu Programu obejmujące: analizę SWOT, cele Programu, analizę zgodność celów z regionalnymi i krajowymi dokumentami programowymi, wskaźniki monitorowania realizacji celów, realizację i finansowanie Programu.

Zgodnie z harmonogramem opracowania aktualizacji „Regionalnego Programu Restrukturyzacji Zakładów Opieki Zdrowotnej Województwa Świętokrzyskiego na lata 2006 – 2013” Zarząd Województwa Świętokrzyskiego powinien przyjąć Wstępny Projekt Programu do grudnia 2006r., a następnie przekazać go do konsultacji społecznych. Przyjęcie Wstępnego Projektu Programu przez Komisję Zdrowia Polityki Społecznej i Spraw Rodziny Sejmiku Województwa Świętokrzyskiego zostało zaplanowane na grudzień 2006r.

Wstępny Projekt Programu nie jest uzależniony od przekazania przez Ministra Zdrowia do uzgodnień międzyresortowych projektu ustawy w sprawie sieci szpitali. Wytyczne dotyczące tworzenia sieci, które będą miały wpływ na kształt Programu zostaną wprowadzone na etapie konsultacji społecznych planowanych do lutego 2007 roku.



**URZĄD MARSZAŁKOWSKI
WOJEWÓDZTWA ŚWIĘTOKRZYSKIEGO**

DEPARTAMENT ZDROWIA I POLITYKI SPOŁECZNEJ

REGIONALNY PROGRAM RESTRUKTURYZACJI

ZAKŁADÓW OPIEKI ZDROWOTNEJ

WOJEWÓDZTWA ŚWIĘTOKRZYSKIEGO

DO 2013 ROKU

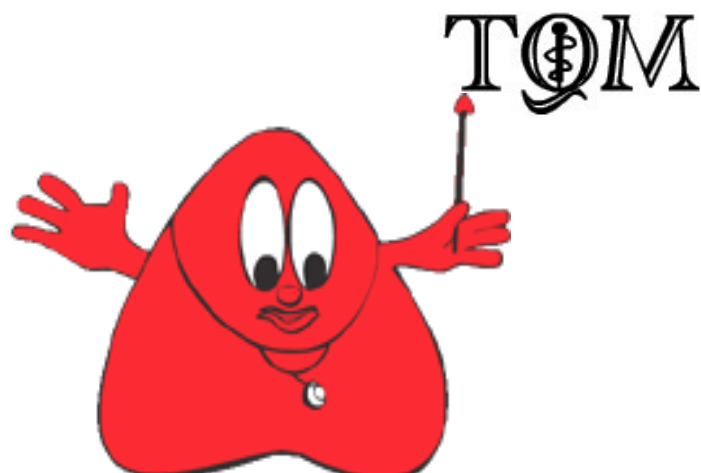

SPIS TREŚCI

1. Diagnoza	3
1.1. Wybrane elementy sytuacji demograficznej	3
1.2. Analiza umieralności	4
1.3. Analiza danych o hospitalizacji	5
1.3.1. Hospitalizacje ogólne	5
1.3.2. Hospitalizacje psychiatryczne	6
1.4. Działalność regionalnego systemu ochrony zdrowia	7
1.4.1. Podstawowa opieka zdrowotna	7
1.4.2. Opieka domowa	10
1.4.3. Stomatologia	12
1.4.4. Ambulatoryjna opieka specjalistyczna	15
1.4.5. Lecznictwo stacjonarne (zawierające wstępną propozycję metodologii opracowania kierunków zmiany liczby łóżek od 2006r.)	20
2. Podsumowanie realizacji RPR ZOZ WŚ na lata 2003 – 2005	41
3. Analiza SWOT	49
4. Cele Regionalnego Programu Restrukturyzacji Zakładów Opieki Zdrowotnej Województwa Świętokrzyskiego do 2013 roku oraz ich spójność z dokumentami regionalnymi i krajowymi	50
4.1. Cel nadrzędny	50
4.2. Cele strategiczne i operacyjne	51
4.2.1. Cel 1 – Zapewnienie świadczeń zdrowotnych dostosowanych do obecnych i przewidywanych potrzeb zdrowotnych, wynikających z dynamiki długookresowych trendów demograficznych	51
4.2.2. Cel 2 – Zapewnienie bezpieczeństwa zdrowotnego w sytuacjach nagłego zagrożenia życia lub zdrowia	52
4.2.3. Cel 3 – Zwiększenie efektywności i jakości leczenia	52

4.2.4. Cel 4 – Poprawa sytuacji zdrowotnej w zakresie chorób stanowiących istotne problemy zdrowotne mieszkańców województwa	53
4.2.5. Cel 5 – Wzmocnienie uczestnictwa mieszkańców w działaniach prozdrowotnych	54
4.3. Zgodność celów z regionalnymi i krajowymi dokumentami programowymi	56
5. Wskaźniki monitorowania realizacji celów	58
6. Realizacja i finansowanie	62

1. Diagnoza

1.1 Wybrane elementy sytuacji demograficznej

Od 1999 roku liczba ludności województwa systematycznie spada. W końcu 2005 roku wynosiła 1 285 007 osób i zmalała o 37 740 osób w stosunku do 1999r. (2,85%). Ponad połowę populacji stanowiły kobiety (51,22%; Polska-51,64%), ich odsetek nieznacznie wzrósł w stosunku do 1999r. (o 0,28%). Nadal większość stanowili mieszkańcy wsi 54,59% ogółu ludności (Polska-38,61%), odsetek ten wzrósł o 0,36% w stosunku do 1999r. Prognozowana przez GUS liczba ludności w województwie będzie się nadal systematycznie zmniejszać do 1 252 309 osób w 2013r. (o 32 698 osoby mniej w stosunku do 2005r.) i 1 244 581 osób w 2015r. (o 7 728 osób mniej w stosunku do 2013r.).

Powoli, ale systematycznie zmniejsza się udział dzieci i młodzieży w wieku poniżej 17 roku życia w łącznej liczbie ludności, natomiast zwiększa się stopniowo udział osób starszych. W 2005r. dzieci i młodzież do 17 roku życia stanowiły 20,57% ogółu ludności (Polska-20,61%), ich odsetek zmniejszył się o 4,32% w stosunku do 1999r. Zgodnie z prognozą ludności GUS udział procentowy dzieci i młodzieży poniżej 17 roku życia będzie nadal się zmniejszał i w 2013 roku będzie on mniejszy o 3,68% w stosunku do 2005r. natomiast w 2015r. o 4,07%. Osoby w wieku 60 lat i więcej (kobiety) / 65 (mężczyźni) stanowiły w 2005r. 16,99% ogółu ludności (Polska-15,43%), ich odsetek zwiększył się o 0,79% w stosunku do 1999r. Według prognozy GUS do 2013 roku udział osób starszych w wieku poprodukcyjnym zwiększy się o 2,69% natomiast w 2015r. o 3,88% w stosunku do 2005r. Odsetek osób w wieku produkcyjnym (18-59/64 lat) stanowił w 2005r. 62,44% i wzrósł w stosunku do 1999r. o 3,53%. Do 2015r. będzie on początkowo wzrastał (2013r. – 63,43%) a następnie uległ zmniejszeniu (2015r. – 62,63%).

Systematycznie również zmniejsza się liczba urodzeń żywych, która w 2004r. wynosiła 11 274 i była niższa w stosunku do 1999r. o 1 620. Odsetek urodzeń żywych był większy na wsi niż w mieście i wynosił 58,15% ogółu urodzeń żywych w województwie (Polska-42,47%). Urodzenia martwe stanowiły 0,56% ogółu urodzeń (0,46% miasto, 0,62% wieś)⁴. W 2004r. odsetek urodzeń o niskiej masie urodzeniowej (poniżej 2 500 g) stanowił 6,01% urodzeń żywych⁵ (Polska-6,11%). Zgodnie z prognozą GUS liczba urodzeń w województwie będzie nadal zmniejszać się do 2010r. (11 226) a następnie nieco wzrośnie do 2015r. (11 400). Liczba urodzeń nie osiągnie jednak poziomu urodzeń z 1999r. (12 894). Współczynnik zgonów na 1 000 tys. ludności województwa utrzymywał się od 1999r. na podobnym poziomie i wynosił w 2004r. 10,3, był niższy o 0,5 w stosunku do 1999r. (10,8). W wyniku małej liczby urodzeń i utrzymującej się liczbie zgonów od 1999r. występuje w województwie ujemny przyrost naturalny ludności. Według prognozy GUS zjawisko to będzie się pogłębiać do 2015r. (-2 110) W 2004r. najniższy przyrost naturalny na 1 000 mieszkańców wystąpił w powiatach: opatowskim (-5,3), kazimierskim (-4,8), buskim (-3,6) oraz jędrzejowskim (-3,1) natomiast dodatni przyrost wystąpił jedynie w powiecie kieleckim (1,0).

Długość życia mieszkańców województwa systematycznie wydłuża się. Od 1990r. średnie trwanie życia mężczyzn wydłużyło się o 4,17 roku i wynosi dla chłopca urodzonego w 2004 roku 70,86 lat. Mieszkaniec wsi będzie jednak żył krócej o 1,1 roku od mężczyzny zamieszkującego w mieście⁶. Średnie trwanie życia kobiet w naszym województwie wydłużyło się natomiast o 4,23 roku i wynosi dla dziewczynki urodzonej w 2004r. 80,27 lat. Mieszkanek wsi podobnie jak mężczyźni będą żyły krócej od kobiet zamieszkujących w mieście o 0,2 roku.

Wnioski:

⁴ Źródło: Rocznika Statystycznego Województwa Świętokrzyskiego. US, Kielce 2005.

⁵ Źródło: Rocznik Demograficzny. GUS, Warszawa 2005.

⁶ Źródło: Rocznik Demograficzny. GUS, Warszawa 2005.

1. Systematycznie spada liczba urodzeń w województwie przy utrzymującym się poziomie umieralności wpływając na ujemny przyrost naturalny i zmniejszenie się liczby ludności.
2. Proces ten przy jednoczesnym wzroście przeciętnej długości trwania życia powoduje zwiększenie odsetka osób w wieku poprodukcyjnym i starzenie się społeczeństwa. Zgodnie z prognozami GUS zjawisko to nadal będzie się pogłębiać.

1.2 Analiza umieralności

Liczba zgonów od 1999r. utrzymuje się na podobnym poziomie. W 2004r. w województwie zmarło 13 349 osób. Najwyższy współczynnik zgonów na 1 000 mieszkańców wystąpił w powiatach: opatowskim (13,6), kazimierskim (12,7) oraz jędrzejowskim (12,1). Nadal większy odsetek zgonów występował na wsi niż w mieście, który w 2004r. wynosił 60,54% ogółu zgonów w województwie (Polska-40,44%). W ogólnej liczbie osób zmarłych 54,17% stanowili mężczyźni (Polska-53,55%).

W województwie dominującymi przyczynami zgonów są nadal choroby określane mianem cywilizacyjnych. Należą do nich choroby układu krążenia, nowotwory oraz urazy i zatrucia, które w 2005r. były przyczyną 77,16% zgonów. Umieralność spowodowana chorobami układu krążenia wykazuje od 1999r. trend spadkowy. W 2005r. wynosiła ona 48,19% wszystkich zgonów i była mniejsza o 1,82% w stosunku do 1999r. Wzrósł natomiast odsetek zgonów spowodowanych chorobami nowotworowymi, który w 2005r. wynosił 22,22% i był wyższy w stosunku do 1999r. o 3,04%. Natężenie umieralności z powodu zewnętrznych przyczyn zachorowania i zgonu utrzymuje się od 1999r. na podobnym poziomie. W 2005r. odsetek zgonów spowodowanych urazami i zatruciami wynosił 6,75% i był niższy w stosunku do 1999r. o 0,03%.

Znaczenie poszczególnych grup chorób, jako przyczyn zgonów mieszkańców województwa świętokrzyskiego, zmieniało się wraz z wiekiem⁷. W 2005r. nadal pierwsza połowa życia zagrożona była przede wszystkim przyczynami zewnętrznymi natomiast w drugiej połowie życia dominującymi przyczynami zgonów były choroby układu krążenia oraz choroby nowotworowe.

Systematycznie obniża się w województwie umieralność niemowląt. W 2004r. współczynnik umieralności dzieci poniżej 1 roku życia wynosił 5,5 na 1 000 urodzeń żywych i był niższy o 3,1 w stosunku do 2000r⁸. Głównymi przyczynami zgonów niemowląt w 2004r. były stany rozpoczynające się w okresie okołoporodowym (47,92% zgonów) oraz wady rozwojowe wrodzone (27,08% zgonów)⁹.

Według prognoz Światowej Organizacji Zdrowia¹⁰ w 2020r. głównymi przyczynami zgonów w regionach rozwiniętych będą choroba niedokrwienna serca (24,1% zgonów), choroba naczyń mózgowych (12,7% zgonów), nowotwory złośliwe tchawicy, oskrzela i płuca (5,9% zgonów), przewlekła obturacyjna choroba płuc (4,1% zgonów) oraz zakażenia dolnych dróg oddechowych (3,2% zgonów).

Wnioski:

1. Zmieniające się wraz z wiekiem znaczenie poszczególnych grup chorób wśród przyczyn utraty życia przy zachodzących zmianach w strukturze wiekowej mieszkańców województwa wpłynie w konsekwencji na wzrost obciążenia określonymi chorobami stanowiącymi przyczynę zgonów i niepełnosprawności.

⁷ Źródło: dane Świętokrzyskiego Centrum Monitorowania Ochrony Zdrowia w Kielcach.

⁸ Źródło: Rocznik Statystyczny Województwa Świętokrzyskiego. US, Kielce 2005.

⁹ Źródło: dane Świętokrzyskiego Centrum Monitorowania Ochrony Zdrowia w Kielcach.

¹⁰ Źródło: Christopher J. L. Murray, Alan D. Lopez: Globalne obciążenie chorobami. CSIOZ i UWM „Vesalius”, Warszawa Kraków 2000.

1.3 Analiza danych o hospitalizacji

1.3.1 Hospitalizacje ogólne

Najczęstszymi przyczynami hospitalizacji ogólnej w zakładach opieki zdrowotnej zlokalizowanych na terenie województwa świętokrzyskiego¹¹ były od 2001r. choroby układu krążenia (I00-I99), które w 2005r. stanowiły 16,92% hospitalizowanych przypadków chorobowych mieszkańców województwa. Najliczniejszymi przyczynami hospitalizacji wśród chorób układu krążenia były w 2005r. niewydolność sera (2,89% ogółu hospitalizacji), dusznica bolesna (2,24% ogółu hospitalizacji).

Hospitalizacje z powodu chorób nowotworowych (C00-D48) wykazują od 2001r. tendencję wzrostową. W 2005r. stanowiły one 12,54% hospitalizowanych przypadków chorobowych mieszkańców województwa i wzrosły w stosunku do 2001r. o 6,39%. Najliczniejszymi przyczynami hospitalizacji wśród chorób nowotworowych były w 2005r. nowotwór złośliwy sutka (1,64% ogółu hospitalizacji) oraz nowotwór złośliwy oskrzela i płuca (1,17% ogółu hospitalizacji).

Choroby układu trawiennego (K00-K93) stanowiły trzecią grupę przyczyn hospitalizacji mieszkańców województwa w zakładach opieki zdrowotnej mających swoją siedzibę na terenie regionu. Ich odsetek zmniejszył się w stosunku do 2001r. o 0,21% i w 2005r. wynosił 10,31% hospitalizowanych przypadków chorobowych. Najliczniejszymi przyczynami hospitalizacji wśród chorób układu trawiennego były w 2005r. zapalenie żołądka i dwunastnicy (1,32% ogółu hospitalizacji) oraz kamica żółciowa (1,28% ogółu hospitalizacji).

Ciąża, poród i połóg oraz niektóre stany rozpoczynające się w okresie okołoporodowym (O00-P96) stanowiły czwartą grupę przyczyn hospitalizacji. Ich odsetek zmniejszył się w stosunku do 2001r. o 0,43% i wynosił w 2005r. 9,65% hospitalizowanych przypadków chorobowych. Najliczniejszymi przyczynami hospitalizacji wśród tej grupy hospitalizacji były poród samoistny pojedynczy siłami natury (2,68% ogółu hospitalizacji) oraz poród pojedynczy przez cięcie cesarskie (1,08% ogółu hospitalizacji).

Kolejnymi przyczynami hospitalizacji były w 2005r.: choroby układu moczowo - pęciowego (N00-N99) – 9,41% hospitalizowanych przypadków chorobowych, choroby układu oddechowego (J00-J99) – 8,13% ogółu hospitalizacji oraz urazy, zatrucia i inne określone skutki działania czynników zewnętrznych (S00-T98) – 7,40% hospitalizowanych przypadków chorobowych.

1.3.2 Hospitalizacje psychiatryczne

W strukturze rozpoznań dotyczących zaburzeń psychicznych i zaburzeń zachowania, hospitalizowanych mieszkańców regionu w zakładach opieki zdrowotnej zlokalizowanych na terenie województwa świętokrzyskiego¹², dominowały zaburzenia spowodowane używaniem alkoholu (F10), które w 2005r. stanowiły 36,86% hospitalizowanych przypadków chorobowych. Ich odsetek wzrósł w stosunku do 2001r. o 8,25%.

Schizofrenia (F20) stanowiła drugą przyczyną hospitalizacji pacjentów z rozpoznaniem psychiatrycznym. Odsetek hospitalizowanych zmniejszył się w stosunku do 2001r. o 2,29% i w 2005r. wynosił 19,45% ogółu hospitalizacji.

Trzecią przyczyną hospitalizacji pacjentów z rozpoznaniem psychiatrycznym stanowiły zaburzenia organiczne (F00-F09). Ich odsetek zmniejszył się w stosunku do 2001r. o 2,79% i w 2005r. wynosił 18,42% hospitalizowanych przypadków chorobowych. Najliczniejszymi przyczynami hospitalizacji wśród zaburzeń organicznych były inne zaburzenia psychiczne spowodowane uszkodzeniem lub dysfunkcją mózgu i chorobą somatyczną (12,87% ogółu hospitalizacji) oraz zaburzenia osobowości i zachowania spowodowane chorobą, uszkodzeniem lub dysfunkcją mózgu (3,44% ogółu hospitalizacji).

¹¹ Źródło: dane Świętokrzyskiego Oddziału Wojewódzkiego Narodowego Funduszu Zdrowia w Kielcach.

¹² Źródło: dane Świętokrzyskiego Oddziału Wojewódzkiego Narodowego Funduszu Zdrowia w Kielcach.

Kolejnymi przyczynami hospitalizacji pacjentów z rozpoznaniem psychiatrycznym były: zaburzenia afektywne (F30-F39) – 7,79% hospitalizowanych przypadków chorobowych, pozostałe schorzenia niepsychotyczne (F50-F99) – 6,06% ogółu hospitalizacji, zaburzenia nerwicowe (F40-F48) – 5,71% ogółu hospitalizacji, inne psychozy (F21-F29) – 4,30% ogółu hospitalizacji oraz zaburzenia spowodowane używaniem substancji psychoaktywnych (F11-F19) – 1,20% ogółu hospitalizacji.

Wnioski:

1. Najczęstszymi przyczynami hospitalizacji ogólnej w zakładach opieki zdrowotnej zlokalizowanych na terenie województwa były choroby stanowiące jednocześnie główne przyczyny zgonów mieszkańców regionu.
2. Wśród hospitalizowanych przypadków z rozpoznaniem psychiatrycznym dominowały zaburzenia spowodowane używaniem alkoholu oraz schizofrenia.

1.4 Działalność regionalnego systemu ochrony zdrowia

1.4.1 Podstawowa opieka zdrowotna

Podstawowa opieka zdrowotna jest częścią systemu ochrony zdrowia, zapewniającą zdrowym i chorym świadczenia w miejscu zamieszkania oraz środowisku nauczania i wychowania, w warunkach ambulatoryjnych lub domowych. Jedną z jej cech charakterystycznych jest dążenie do zapewnienia całodobowej opieki zarówno w zdrowiu jak i w chorobie na przestrzeni całego życia pacjenta. Świadczenia zdrowotne realizowane w ramach podstawowej opieki zdrowotnej powinny zabezpieczyć indywidualne potrzeby pacjenta z uwzględnieniem specyficznych uwarunkowań środowiska, w którym żyje. W zakresie podstawowej opieki zdrowotnej realizowane są usługi zdrowotne: lekarza POZ, pielęgniarki POZ, położnej POZ, pielęgniarki szkolnej, nocnej i świątecznej ambulatoryjnej opieki lekarskiej i pielęgniarskiej, nocnej i świątecznej wyjazdowej opieki lekarskiej i pielęgniarskiej, transportu sanitarnego w POZ.

W latach 2003 – 2006 liczba podmiotów (publicznych i niepublicznych zakładów opieki zdrowotnej, praktyk indywidualnych i grupowych), które zawarły umowy ze Świętokrzyskim Oddziałem Wojewódzkim Narodowego Funduszu Zdrowia o udzielanie świadczeń opieki zdrowotnej w zakresie podstawowej opieki zdrowotnej wzrosła o 10,4% w stosunku do 2002r., w tym liczba świadczeniodawców niepublicznych wzrosła o 34,3% natomiast liczba podmiotów publicznych zmniejszyła się o 14,4%.

Mieszkańcy województwa świętokrzyskiego, objęci powszechnym – obowiązkowym i dobrowolnym ubezpieczeniem zdrowotnym, uprawnieni do korzystania ze świadczeń opieki zdrowotnej finansowanych ze środków publicznych złożyli w 2006r.¹³ deklarację wyboru:

✓ **Lekarza POZ - w większości u świadczeniodawców publicznych 53,94% świadczeniobiorców, którzy złożyli pisemną deklarację wyboru lekarza POZ. Najmniejsza liczba ubezpieczonych, którzy wybrali lekarza POZ w publicznych placówkach ochrony zdrowia była na terenie Miasta Kielce (11,70%) oraz powiatów sandomierskiego (17,84%) i ostrowieckiego (19,40%). Natomiast najmniejsza liczba ubezpieczonych, którzy wybrali lekarza POZ w niepublicznych placówkach ochrony zdrowia była na terenie powiatów: kazimierskiego (0,00%), pińczowskiego (0,00%), jędrzejowskiego (4,39%) oraz kieleckiego (15,01%).**

Zgodnie ze standardami przyjętymi przez NFZ maksymalna liczba świadczeniobiorców objętych opieką jednego lekarza POZ nie powinna przekraczać 2 750 osób, w opiece pediatrycznej – 1 320 osób. Rzeczywista średnia liczba osób objętych opieką (średnia liczba osób, które złożyły pisemną deklarację wyboru dla 1 lekarza POZ) wzrosła w latach 2004 – 2006 o 82 osoby z 1 400 osób w 2004r. do 1 482 osób w 2006r. W dniu

¹³ Źródło: dane Świętokrzyskiego Oddziału Wojewódzkiego Narodowego Funduszu Zdrowia w Kielcach (stan w dniu 24 luty 2006r.).

01 stycznia 2006r. najwyższa średnia liczba ubezpieczonych objętych opieką 1 lekarza POZ była w powiecie kazimierskim (2 207 osób) najniższa natomiast w powiecie kieleckim (1 057 osób). (Tab.1)

Tablica 1 Średnia liczba ubezpieczonych objętych opieką 1 lekarza POZ w województwie świętokrzyskim w latach 2004 - 2006 wg powiatów¹⁴

powiat	lata		
	2004	2005	2006 - 01 styczeń
buski	1 321	1 381	1 465
jędrzejowski	1 384	1 374	1 609
kazimierski	1 669	1 735	2 207
kielecki	1 504	1 761	1 057
Miasto Kielce	1 198	1 067	1 699
konecki	1 544	1 389	1 790
opatowski	1 651	1 579	1 500
ostrowiecki	1 067	995	1 258
pińczowski	1 568	1 292	1 295
sandomierski	1 327	1 223	1 323
skarżyski	933	1 005	1 395
starachowicki	1 372	1 339	1 327
staszowski	1 576	1 481	1 561
włoszczowski	1 480	997	1 265
województwo:	1 400	1 330	1 482

Świętokrzyski Oddział Wojewódzki Narodowego Funduszu Zdrowia nie dysponuje danymi dotyczącymi kosztów przeznaczonych w latach 2002 – 2005 w ramach świadczeń opieki zdrowotnej w zakresie POZ na badania diagnostyczne.

✓ **Pielęgniarki POZ** - w większości u świadczeniodawców niepublicznych 51,62% świadczeniobiorców, którzy złożyli pisemną deklarację wyboru pielęgniarki POZ. Najmniejsza liczba ubezpieczonych, którzy wybrali pielęgniarkę POZ w publicznych placówkach ochrony zdrowia była na terenie Miasta Kielce (11,74%) oraz powiatów sandomierskiego (19,69%) i ostrowieckiego (19,46%). Natomiast najmniejsza liczba ubezpieczonych, którzy wybrali pielęgniarkę POZ w niepublicznych placówkach ochrony zdrowia była na terenie powiatów: kazimierskiego (0,00%) oraz pińczowskiego (14,66%). Zgodnie ze standardami przyjętymi przez NFZ maksymalna liczba świadczeniobiorców objętych opieką jednej pielęgniarki POZ nie powinna przekraczać 2 750 osób.

✓ **Położnej POZ** - w większości u świadczeniodawców niepublicznych 60,29% świadczeniobiorców, którzy złożyli pisemną deklarację wyboru położnej POZ. Najmniejsza liczba ubezpieczonych, którzy wybrali położną POZ w publicznych placówkach ochrony zdrowia była na terenie Miasta Kielce (15,93%) oraz powiatów sandomierskiego (9,54%), ostrowieckiego (0,00%) i opatowskiego (18,65%). Natomiast najmniejsza liczba ubezpieczonych, którzy wybrali położną POZ w niepublicznych placówkach ochrony zdrowia była na terenie powiatów: buskiego (0,00%), kazimierskiego (0,00%), kieleckiego (0,00%) i starachowickiego (0,00%). Zgodnie ze standardami przyjętymi przez NFZ maksymalna liczba świadczeniobiorców objętych opieką jednej położnej POZ nie powinna przekraczać 6 600 osób, do których zalicza się osoby płci żeńskiej oraz noworodki i niemowlęta do ukończenia 2 miesiąca życia.

¹⁴ Źródło: dane Świętokrzyskiego Oddziału Wojewódzkiego Narodowego Funduszu Zdrowia w Kielcach (baza ŚOW NFZ nie zawiera pełnych informacji dotyczących nr prawa wykonywania zawodu lekarza przyporządkowanego do złożonej deklaracji wyboru w latach 2002 – 2003)

✓ **Pielęgniarki Szkolnej** - w większości u świadczeniodawców publicznych 53,58% świadczeniobiorców, którzy złożyli pisemną deklarację wyboru pielęgniarki szkolnej. Najmniejsza liczba ubezpieczonych, którzy wybrali pielęgniarkę szkolną w publicznych placówkach ochrony zdrowia była na terenie Miasta Kielce (0,00%) oraz powiatów sandomierskiego (16,89%) i ostrowieckiego (19,33%). Natomiast najmniejsza liczba ubezpieczonych, którzy wybrali pielęgniarkę szkolną w niepublicznych placówkach ochrony zdrowia była na terenie powiatów: jędrzejowskiego (0,00%), kazimierskiego (0,00%), pińczowskiego (0,00%), staszowskiego (11,98%), kieleckiego (14,20%) oraz skarżyskiego (15,86%). Zgodnie ze standardami przyjętymi przez NFZ maksymalna liczba świadczeniobiorców objętych opieką jednej pielęgniarki szkolnej nie powinna przekraczać 1 100 uczniów w środowisku nauczania i wychowania od klasy „0” w szkołach podstawowych do ostatniej klasy szkoły ponadgimnazjalnej.

Wnioski:

1. W latach 2003 – 2006 wzrosła w województwie świętokrzyskim liczba podmiotów niepublicznych realizujących świadczenia podstawowej opieki zdrowotnej finansowane ze środków publicznych.
2. W 2006 roku większość mieszkańców regionu dokonała wyboru lekarza POZ i pielęgniarki szkolnej zatrudnionych w publicznych placówkach ochrony zdrowia natomiast pielęgniarki POZ i położnej POZ zatrudnionych w jednostkach niepublicznych.

1.4.2 Opieka Domowa

Świadczenia zdrowotne w zakresie opieki domowej realizowane były w województwie świętokrzyskim w ramach:

✓ zadań wykonywanych przez pielęgniarki środowiskowe/rodzinne na podstawie umów w zakresie podstawowej opieki zdrowotnej. W 2006r. odsetek świadczeniodawców realizujących ten zakres opieki domowej zmniejszył się o 1,7% z 98,5% podmiotów udzielających świadczenia pielęgniarki POZ w 2002r. do 96,8% w 2006r. (Tab.2).

Tablica 2 Liczba świadczeniodawców realizujących opiekę domową w ramach zadań pielęgniarki POZ w województwie świętokrzyskim w latach 2002 - 2006 wg powiatów¹⁵

powiat	liczba świadczeniodawców									
	2002		2003		2004		2005		2006 - 19 lipiec	
	tak	nie	tak	nie	tak	nie	tak	nie	tak	nie
buski	9	0	10	0	10	0	11	0	11	0
jędrzejowski	15	0	16	0	16	0	17	0	17	0
kazimierski	6	0	6	0	6	0	6	0	6	0
kielecki	26	0	25	0	25	0	26	0	26	0
Miasto Kielce	21	0	27	0	27	0	28	0	28	0
konecki	9	0	10	0	10	0	10	0	10	0
opatowski	16	1	17	1	15	1	16	1	16	1
ostrowiecki	11	1	11	1	11	1	12	1	12	1
pińczowski	8	0	8	0	8	0	9	0	9	0
sandomierski	20	0	25	0	25	2	24	3	24	3
skarżyski	8	0	8	0	8	0	9	0	9	0
starachowicki	11	0	12	0	13	0	13	0	13	0
staszowski	25	1	25	1	24	1	23	1	23	1
włoszczowski	8	0	9	0	9	0	10	1	10	1
województwo	193	3	209	3	207	5	214	7	214	7

¹⁵ Źródło: dane Świętokrzyskiego Oddziału Wojewódzkiego Narodowego Funduszu Zdrowia w Kielcach (stan w dniu 19 lipiec 2006r.).

✓ zadań wykonywanych przez położne środowiskowe/rodzinne na podstawie umów w zakresie podstawowej opieki zdrowotnej. W 2006r. odsetek świadczeniodawców realizujących ten zakres opieki domowej wzrósł o 20,2% z 2,0% podmiotów udzielających świadczenia położnej POZ w 2002r. do 22,2% w 2006r. (Tab.3).

Tablica 3 Liczba świadczeniodawców realizujących opiekę domową w ramach zadań położnej POZ w województwie świętokrzyskim w latach 2002 - 2006 wg powiatów¹⁶

powiat	liczba świadczeniodawców									
	2002		2003		2004		2005		2006 - 19 lipiec	
	tak	nie	tak	nie	tak	nie	tak	nie	tak	nie
buski	0	9	0	10	0	10	2	9	2	9
jędrzejowski	0	15	1	15	4	12	3	14	3	14
kazimierski	0	6	0	6	2	4	3	3	3	3
kielecki	0	26	0	25	2	23	4	22	4	22
Miasto Kielce	1	20	0	27	6	21	6	22	6	22
konecki	0	9	0	10	4	6	4	6	4	6
opatowski	1	16	1	17	2	14	3	14	3	14
ostrowiecki	1	11	1	11	3	9	3	10	3	10
pińczowski	0	8	0	8	1	7	2	7	2	7
sandomierski	0	20	0	25	5	22	7	20	7	20
skarżyski	0	8	0	8	1	7	2	7	2	7
starachowicki	0	11	0	12	0	13	1	12	1	12
staszowski	1	25	1	25	7	18	4	20	4	20
włoszczowski	0	8	0	9	2	7	5	6	5	6
województwo	4	192	4	208	39	173	49	172	49	172

✓ opieki długoterminowej - w latach: 2002 – 2003 zespół domowej opieki paliatywnej; 2004 – 2006 osobodzień w hospicjum domowym, realizowanej na terenie powiatów: ostrowieckiego, sandomierskiego, starachowickiego, włoszczowskiego oraz Miasta Kielce. W 2006 r. na realizację tego zakresu opieki domowej przeznaczono 1 672 968 zł., co stanowi wzrost środków publicznych o 1 598 088 zł. w stosunku do 2002r. (Tab.4).

Tablica 4 Koszty świadczeń opieki domowej kontraktowanej w ramach opieki długoterminowej w województwie świętokrzyskim w latach 2002 - 2006 wg powiatów¹⁷

Rok	2002	2003	2004	2005	2006
Nazwa usługi	zespół domowej opieki paliatywnej	zespół domowej opieki paliatywnej	osobodzień w hospicjum domowym	osobodzień w hospicjum domowym	osobodzień w hospicjum domowym
Powiat					
Miasto Kielce	0,00 zł	0,00 zł	454 208,00 zł	388 032,00 zł	407 160,00 zł
ostrowiecki	74 880,00 zł	71 042,00 zł	477 744,00 zł	495 964,00 zł	582 930,00 zł
sandomierski	0,00 zł	0,00 zł	201 276,00 zł	191 648,00 zł	204 187,50 zł
starachowicki	0,00 zł	0,00 zł	171 252,00 zł	247 944,00 zł	191 853,00 zł
włoszczowski	0,00 zł	0,00 zł	198 768,00 zł	262 624,00 zł	286 837,50 zł

¹⁶ Źródło: dane Świętokrzyskiego Oddziału Wojewódzkiego Narodowego Funduszu Zdrowia w Kielcach (stan w dniu 19 lipiec 2006r.).

¹⁷ Źródło: dane Świętokrzyskiego Oddziału Wojewódzkiego Narodowego Funduszu Zdrowia w Kielcach (stan w dniu 19 lipiec 2006r.).

			zł	zł	zł
razem:	74 880,00 zł	71 042,00 zł	1 503 248,00 zł	1 586 212,00 zł	1 672 968,00 zł

✓ rehabilitacji leczniczej (w latach 2002 – 2003 rehabilitacja środowiskowa; w 2004r. punkt rozliczeniowy w fizjoterapii w domu, punkt rozliczeniowy w rehabilitacji w domu oraz punkt rozliczeniowy w zakładzie fizjoterapii med. – zabiegi w domu). W 2004r. na realizację tego zakresu opieki domowej przeznaczono łącznie 888 837,75 zł., co stanowiło wzrost środków publicznych o 48 627,75 zł. w stosunku do 2002r. (Tab.5).

Tablica 5 Koszty świadczeń opieki domowej kontraktowanej w ramach rehabilitacji leczniczej w województwie świętokrzyskim w latach 2002 - 2004 wg powiatów¹⁸

Rok	2002	2003	2004		
Nazwa usługi	Rehabilitacja środowiskowa	Rehabilitacja środowiskowa	Punkt rozliczeniowy w fizjoterapii w domu	Punkt rozliczeniowy w rehabilitacji w domu	Punkt rozliczeniowy w zakładzie fizjoterapii med. –zabiegi w domu
Powiat					
jędrzejowski	9 594,00 zł	8 730,54 zł	535,05 zł	3 955,25 zł	0,00 zł
Miasto Kielce	527 940,00 zł	562 325,40 zł	651 357,15 zł	22 490,30 zł	0,00 zł
kielecki	48 318,00 zł	30 308,46 zł	10 500,00zł	1 921,80 zł	44 065,80 zł
konecki	0,00 zł	13 660,92 zł	0,00 zł	291,00 zł	7 844,40 zł
opatowski	0,00 zł	0,00 zł	10 175,20 zł	324, 00 zł	0,00 zł
ostrowiecki	90 000,00 zł	0,00 zł	66 720,80 zł	5 144,40 zł	0,00 zł
pińczowski	0,00 zł	0,00 zł	0,00 zł	1 479,60 zł	0,00 zł
sandomierski	0,00 zł	0,00 zł	3 540,00 zł	1 998,00 zł	0,00 zł
skarżyski	56 088,00 zł	51 040,08 zł	0,00 zł	0,00 zł	0,00 zł
starachowicki	56 106,00 zł	51 056,48 zł	0,00 zł	0,00 zł	0,00 zł
staszowski	52 164,00 zł	47 469,24 zł	52 226,00 zł	4 269,00 zł	0,00 zł
razem:	840 210 zł	764 591,10 zł	795 054,20 zł	41 873,35 zł	51 910,20 zł

Wnioski:

- Opieka domowa nie stanowi wyodrębnionego rodzaju świadczeń opieki zdrowotnej.

1.4.3 Stomatologia

Leczenia stomatologiczne obejmuje świadczenia zdrowotne w zakresie chorób jamy ustnej, części twarzowej czaszki oraz okolic przyległych. Świadczenia te realizowane są w poradniach oraz gabinetach stomatologicznych przez lekarza dentystę lub specjalistę w specjalnościach lekarsko – dentystycznych.

W 2005r. w naszym województwie działało łącznie 143 poradnie stomatologiczne (w tym: stomatologiczne, chorób błon śluzowych przyzębia, ortodontyczne, protetyki stomatologicznej i chirurgii stomatologicznej). Większość z nich (65,73%) funkcjonowało w niepublicznych placówkach ochrony zdrowia. Najmniejsza liczba publicznych poradni stomatologicznych działała na terenie Miasta Kielce (6,25% poradni) oraz powiatach sandomierskim (9,09%) i starachowickim (17,65%). W powiatach: kazimierskim, opatowskim i pińczowskim nie funkcjonowały natomiast poradnie niepubliczne¹⁹.

¹⁸ Źródło: dane Świętokrzyskiego Oddziału Wojewódzkiego Narodowego Funduszu Zdrowia w Kielcach (stan w dniu 19 lipiec 2006r.).

¹⁹ Źródło: dane Świętokrzyskiego Centrum Monitorowania Ochrony Zdrowia w Kielcach.

W latach 2004 – 2006 liczba miejsc udzielania świadczeń w zakresie leczenia stomatologicznego zgodnie z umowami zawartymi przez Świętokrzyski Oddział Wojewódzki Narodowego Funduszu Zdrowia wzrosła o 1,8% w stosunku do 2003r., w tym liczba miejsc udzielania świadczeń przez świadczeniodawców niepublicznych wzrosła o 10,7% natomiast liczba miejsc udzielania świadczeń przez podmioty publiczne zmniejszyła się o 26,1%. Najmniejsza liczba miejsc udzielania świadczeń przez świadczeniodawców niepublicznych, które w latach 2003 – 2006 zawarły umowy ze ŚOW NFZ w zakresie leczenia stomatologicznego utrzymywała się w powiatach kazimierskim oraz pińczowskim.

Liczba punktów zakontraktowanych miesięcznie przez ŚRKCh / ŚOW NFZ w zakresie leczenia stomatologicznego na 10 tys. mieszkańców województwa wzrosła o 22,0% z 238 829,99 w 2002r. do 291 392,94 w 2006r. (Tab.6)

Tablica 6 Liczba punktów zakontraktowanych miesięcznie w zakresie leczenia stomatologicznego na 10 tys mieszkańców województwa świętokrzyskiego w latach 2002 - 2006²⁰

zakres świadczeń	2002	2003	2004	2005	2006
świadczenia ogólne	192 791,52	208 935,51	0,00	0,00	0,00
świadczenia profilaktyczno - lecznicze	26 944,54	26 579,28	0,00	0,00	0,00
świadczenia specjalistyczne	19 093,93	23 683,61	0,00	0,00	0,00
świadczenia podstawowe dla dzieci i młodzieży do 18 roku życia	0,00	0,00	53 834,87	64 754,22	69 309,71
świadczenia podstawowe dla dorosłych z protetyką	0,00	0,00	189 056,38	174 850,88	176 840,12
świadczenia specjalistyczne	0,00	0,00	32 364,31	36 202,20	43 412,96
stomatologiczne leczenie osób upośledzonych umysłowo w stopniu znacznym i głębokim w znieczuleniu ogólnym	0,00	0,00	1 855,81	1 547,58	1 603,77
stomatologiczne leczenie pacjentów z grupy wysokiego ryzyka chorób zakaźnych, w tym chorych na AIDS	0,00	0,00	0,00	0,00	226,07
stomatologiczna pomoc doraźna	0,00	0,00	0,31	0,31	0,31
razem:	238 829,99	259 198,40	277 111,68	277 355,19	291 392,94

Od 2004r. Świętokrzyski Oddział Wojewódzki Narodowego Funduszu Zdrowia wyodrębnił w ramach umów zawieranych ze świadczeniodawcami (Tab.7):

✓ świadczenia podstawowe dla dzieci i młodzieży do 18 roku życia - liczba punktów zakontraktowanych miesięcznie w przeliczeniu na 10 tys. mieszkańców wzrosła o 28,7% z 53 834,87 w 2004r. do 69 309,71 w 2006r. Najwyższa liczba punktów na 10 tys. mieszkańców w tym zakresie świadczeń zakontraktowana została w 2006r. w Mieście Kielce (89 440,39) oraz powiecie pińczowskim (84 679,88). Najniższa natomiast w powiatach kazimierskim (46 564,23) oraz ostrowieckim (47 977,79).

✓ stomatologiczne leczenie osób upośledzonych umysłowo w stopniu znacznym i głębokim w znieczuleniu ogólnym - liczba punktów zakontraktowanych miesięcznie w przeliczeniu na 10 tys. mieszkańców zmniejszyła się o 13,6% z 1 855,81 w 2004r. do 1 603,77 w

²⁰ Źródło: dane Świętokrzyskiego Oddziału Wojewódzkiego Narodowego Funduszu Zdrowia w Kielcach (stan w dniu 19 lipiec 2006r.).

2006r. Świadczenia te kontraktowane są w powiatach sandomierskim, staszowskim oraz Mieście Kielce.

✓ stomatologiczne leczenie pacjentów z grupy wysokiego ryzyka chorób zakaźnych, w tym chorych na AIDS – świadczenia kontraktowane są dopiero od marca 2006. Realizuje je 1 świadczeniodawca z siedzibą na terenie powiatu kieleckiego. W latach 2004 – 2005 żaden świadczeniodawca nie złożył oferty o udzielanie świadczeń zdrowotnych w tym zakresie.

✓ stomatologiczną pomoc doraźną - liczba punktów zakontraktowanych miesięcznie w przeliczeniu na 10 tys. mieszkańców od 2004r. nie uległa zmianie i wynosiła 0,31. W latach 2004 – 2006 doraźna pomoc stomatologiczna realizowana była przez 1 świadczeniodawcę z siedzibą na terenie Miasta Kielce.

Tablica 7 Liczba punktów zakontraktowanych miesięcznie w zakresie leczenia stomatologicznego na 10 tys mieszkańców województwa świętokrzyskiego w latach 2004 - 2006²¹

Powiat*	Świadczenia podstawowe dla dzieci i młodzieży do 18 roku życia			Świadczenia podstawowe dla dorosłych z protetyką			Świadczenia specjalistyczne		
	2004	2005	2006	2004	2005	2006	2004	2005	2006
buski	58 501,82	59 358,35	64 275,06	198 459,45	172 538,11	174 679,77	0,00	0,00	0,00
jędrzejowski	53 751,66	59 769,13	58 785,59	175 604,11	168 276,07	170 907,47	3 320,79	1 923,87	12 152,93
kazimierski	41 682,66	42 091,85	46 564,23	196 895,74	165 258,48	184 447,33	0,00	0,00	0,00
Miasto Kielce	83 194,41	93 680,62	89 440,39	237 756,31	193 697,65	204 161,55	104 205,85	129 323,88	156 263,20
kielecki	40 898,20	65 519,99	75 508,36	165 875,87	160 527,76	170 137,76	0,00	0,00	7 608,34
konecki	52 529,05	57 518,50	57 837,01	182 108,41	183 139,30	178 797,03	19 997,18	19 476,49	18 673,09
opatowski	59 351,41	62 553,45	70 158,29	170 438,33	159 562,94	161 266,29	0,00	0,00	0,00
ostrowiecki	45 063,11	52 913,20	47 977,79	141 920,59	154 974,75	145 871,54	18 735,84	19 581,71	19 679,97
pińczowski	36 685,67	63 539,73	84 679,88	179 456,02	179 383,23	179 576,31	0,00	0,00	0,00
sandomierski	39 553,11	56 352,03	67 172,68	189 226,64	180 421,19	177 859,18	71 173,50	53 887,05	54 187,28
skarżyski	34 830,19	52 359,50	59 479,71	208 505,38	193 864,33	184 612,44	62 383,54	61 731,89	45 369,62
starachowicki	51 736,57	58 131,19	77 712,55	213 000,00	193 639,12	185 211,88	43 296,82	54 072,97	79 519,22
staszowski	58 462,63	65 249,05	66 033,71	186 135,05	160 906,04	170 050,02	8 018,28	9 842,43	13 410,04
włoszczowski	65 617,13	62 577,69	66 748,08	156 465,16	164 304,17	160 658,64	0,00	0,00	0,00
województwo:	53 834,87	64 754,22	69 309,71	189 056,38	174 850,88	176 840,12	32 364,31	36 202,20	43 412,96

*wg miejsca udzielania świadczeń

cd. Tablica 7

Powiat*	Stomatologiczne leczenie osób upośledzonych umysłowo w stopniu znacznym i głębokim w znaczeniu ogólnym	Stomatologiczne leczenie pacjentów z grupy wysokiego ryzyka chorób zakaźnych, w tym chorych	Stomatologiczna pomoc doraźna

²¹ Źródło: dane Świętokrzyskiego Oddziału Wojewódzkiego Narodowego Funduszu Zdrowia w Kielcach (stan w dniu 19 lipiec 2006r.).

				na AIDS					
	2004	2005	2006	2004	2005	2006	2004	2005	2006
buski	0,00	0,00	0,00	0,00	0,00	0,00	0,00	0,00	0,00
jędrzejowski	3 320,79	1 682,59	0,00	0,00	0,00	0,00	0,00	0,00	0,00
kazimierski	0,00	0,00	0,00	0,00	0,00	0,00	0,00	0,00	0,00
Miasto Kielce	3 789,94	4 737,74	5 282,58	0,00	0,00	0,00	1,88	1,88	1,90
kielecki	0,00	0,00	0,00	0,00	0,00	1 479,40	0,00	0,00	0,00
konecki	0,00	0,00	0,00	0,00	0,00	0,00	0,00	0,00	0,00
opatowski	0,00	0,00	0,00	0,00	0,00	0,00	0,00	0,00	0,00
ostrowiecki	0,00	0,00	0,00	0,00	0,00	0,00	0,00	0,00	0,00
pińczowski	0,00	0,00	0,00	0,00	0,00	0,00	0,00	0,00	0,00
sandomierski	9 673,05	9 669,09	9 700,03	0,00	0,00	0,00	0,00	0,00	0,00
skarżyski	0,00	0,00	0,00	0,00	0,00	0,00	0,00	0,00	0,00
starachowicki	0,00	0,00	0,00	0,00	0,00	0,00	0,00	0,00	0,00
staszowski	6 681,90	647,46	2 145,61	0,00	0,00	0,00	0,00	0,00	0,00
włoszczowski	0,00	0,00	0,00	0,00	0,00	0,00	0,00	0,00	0,00
województwo:	1 855,81	1 547,58	1 603,77	0,00	0,00	226,07	0,31	0,31	0,31

*wg miejsca udzielania świadczeń

Wnioski:

1. Liczba punktów zakontraktowanych miesięcznie na 10 tys. mieszkańców województwa systematycznie wzrasta od 2002r.
2. Największy odsetek punktów zakontraktowanych miesięcznie na 10 tys. mieszkańców województwa przeznaczony jest w 2006r. na świadczenia podstawowe dla dorosłych z protetyką (60,7%).
3. Świadczenia podstawowe dla dzieci i młodzieży do 18 roku życia obejmują 23,8% punktów zakontraktowanych miesięcznie w 2006r. na 10 tys. mieszkańców województwa.

1.4.4 Ambulatoryjna Opieka Specjalistyczna

Specjalistyczna ambulatoryjna opieka zdrowotna jest częścią systemu ochrony zdrowia obejmującą udzielanie świadczeń zdrowotnych we wszystkich dziedzinach medycyny, z wyłączeniem świadczeń udzielanych w zakresie podstawowej opieki zdrowotnej, osobom niewymagającym leczenia w warunkach całodobowych lub całodziennych. Świadczenia udzielane są w poradniach specjalistycznych, gabinetach specjalistycznych oraz innych komórkach organizacyjnych danej specjalności przez lekarza specjalistę lub osobę, która uzyskała uprawnienia do udzielania świadczeń specjalistycznych. W przypadkach określonych klinicznie świadczeniodawcy zobowiązani są również do udzielania ambulatoryjnych świadczeń specjalistycznych w formie wizyt domowych. Świadczenia te mogą być realizowane w formie porady typu: I, II, III oraz IV (zabiegowo -diagnostyczna). Standardy przyjęte przez NFZ przewidują dla porady specjalistycznej średni czas jej trwania od 15 do 20 minut. Zadaniem ambulatoryjnej opieki specjalistycznej jest także wsparcie struktur podstawowej opieki zdrowotnej oraz kontynuacja leczenia stacjonarnego. Lekarze specjaliści powinni korzystając ze swego merytorycznego przygotowania, doświadczenia oraz technicznego zaplecza diagnostycznego, służyć pomocą lekarzom podstawowej opieki zdrowotnej w ustaleniu diagnozy oraz zasad leczenia pacjenta. Dobra współpraca pomiędzy oboma szczeblami opieki zdrowotnej jest niezbędna dla poprawy jakości i dostępności do świadczeń opieki ambulatoryjnej.

W poprzedniej edycji Programu na lata 2003 – 2005 wskazano 13 specjalności medycznych, do których mieszkańcy regionu powinni mieć zapewnioną dostępność na terenie poszczególnych powiatów. Natomiast pozostałe poradnie specjalistyczne powinny zapewniać dostępność opieki na terenie województwa. Zgodnie z Rocznym sprawozdaniem o działalności i zatrudnieniu w ambulatoryjnej, specjalistycznej opiece zdrowotnej (druk MZ – 12) w

2005r. w strukturze regionalnego systemu ochrony zdrowia funkcjonowały następujące poradnie świadczące usługi w zakresie ambulatoryjnej opieki specjalistycznej (Tab.8 i 9):

Tablica 8 Struktura poradni specjalistycznych, które powinny być dostępne na terenie powiatów województwa świętokrzyskiego w 2005 roku²²

Powiat	diabetologiczna (kod 1020)			gruźlicy i choro- b płuc oraz pulmonologicz- na (kod 1270;1272)			reumatologiczna (kod 1280)			alergologiczna (kod 1010- 1016)		
	sp zoz	n zoz	razem	sp zoz	n zoz	razem	sp zoz	n zoz	razem	sp zoz	n zoz	razem
Województwo ogółem	14	10	24	17	7	24	15	18	33	12	11	23
buski	1		1	1		1		1	1			0
jędrzejowski	1		1	1		1	1	1	2	1		1
kazimierski			0	1		1			0			0
kielecki			0	2	1	3	2	1	3	1		1
Kielce Miasto	4	4	8	2	5	7	2	8	10	2	4	6
konecki	1		1	2		2	1		1	2	1	3
opatowski	1		1	1		1	1	2	3	1		1
ostrowiecki		3	3			0		1	1		3	3
pińczowski	1		1			0	1		1	1		1
sandomierski	1	1	2	2	1	3	1	2	3	1	1	2
skarżyski			0	1		1	1		1	2		2
starachowicki	2	1	3	1		1	3	1	4	1	1	2
staszowski	1		1	2		2	1	1	2		1	1
włoszczowski	1	1	2	1		1	1		1			0

cd. Tablica 8

Powiat	kardiologiczna (kod 1100- 1104)			dermatologiczna (kod 1200-1202)			neurologiczna (kod 1220- 1232)			rehabilitacyjna (kod 1300-1308)		
	sp zoz	n zoz	razem	sp zoz	n zoz	razem	sp zoz	n zoz	razem	sp zoz	n zoz	razem
Województwo ogółem	18	17	35	13	16	29	24	25	49	12	17	29
buski		1	1		1	1		2	2		2	2
jędrzejowski		2	2	1	2	3	1	2	3	1	2	3
kazimierski			0			0			0			0
kielecki	2		2			0	4	1	5		2	2
Kielce Miasto	4	11	15	3	8	11	4	14	18	2	9	11
konecki	1		1	2		2	3		3	2		2
opatowski	1	1	2	1		1	2	1	3	1		1
ostrowiecki	1		1		1	1			0	1	1	2
pińczowski	1		1			0	1		1	1		1
sandomierski	2		2		1	1	2		2	1		1
skarżyski	2		2	2	1	3	3		3	2		2
starachowicki	1		1	2	1	3	2	3	5			0

²² Źródło: dane Świętokrzyskiego Centrum Monitorowania Ochrony Zdrowia w Kielcach.

staszowski	2	2	4	1	1	2	2	1	3	1	1	2
włoszczowski	1		1	1		1		1	1			0

cd. Tablica 8

Powiat	ginekologiczno – położnicza (kod 1450-1458)			chirurgii ogólnej (kod 1500-1508)			urazowo-ortopedyczna (kod 1580-1587)			okulistyczna (kod 1600-1604)			otolaryngologiczna (kod 1610-1615)		
	sp zo z	n zo z	ra- zem	sp zo z	n zo z	ra- zem	sp zo z	n zo z	ra- zem	sp zo z	n zo z	ra- zem	sp zo z	n zo z	ra- ze m
Województwo ogółem	69	47	116	23	17	40	24	12	36	19	26	45	25	25	50
buski	4	3	7	1		1	2	2	4			0	1		1
jędrzejowski	10	1	11	3		3	1	1	2	1	2	3	1	2	3
kazimierski	2		2	1		1	1		1			0			0
kielecki	11	1	12	2	1	3	1		1		1	1	1	1	2
Kielce Miasto	10	15	25	6	10	16	3	6	9	4	14	18	8	15	23
konecki	4	2	6	1		1	2		2	2		2	1		1
opatowski	2	3	5	1		1	1		1	2	1	3	2	1	3
ostrowiecki	3	5	8		2	2	1	2	3			0		1	1
pińczowski	3		3	1		1	1		1	1		1	1		1
sandomierski	2	6	8	1	1	2	2		2		4	4		3	3
skarżyski	6		6	2		2	2		2	2		2	3		3
starachowicki	5	4	9	2		2	3		3	6	3	9	2	1	3
staszowski	6	2	8	1	2	3	2	1	3	1	1	2	4	1	5
włoszczowski	1	5	6	1	1	2	2		2			0	1		1

Tablica 9 Struktura poradni specjalistycznych, które powinny być dostępne na terenie województwa świętokrzyskiego w 2005 roku²³

Powiat	chorób wewnętrznych (kod 1000)			chorób metabolicznych (kod 1008)			endokrynologiczna (kod 1030)			gastroenterologicz., gastrologiczna, hepatologiczna (kod 1050-1056)			geriatryczna (kod 1060)		
	sp zo z	n zo z	ra- zem	sp zo z	n zo z	ra- zem	sp zo z	n zo z	razem	sp zo z	n zo z	ra- zem	sp zo z	n zo z	ra- ze m
Województwo ogółem	5	3	8	2	1	3	16	6	22	13	3	16	0	1	1
buski															

²³ Źródło: dane Świętokrzyskiego Centrum Monitorowania Ochrony Zdrowia w Kielcach.

jędrzejowski										1		1			
kazimierski															
kielecki		1	1				2			2					
Kielce Miasto	2	1	3	2	1	3	7	5	12	5	1	6		1	1
konecki	3		3												
opatowski							1		1	1		1			
ostrowiecki		1	1				1	1	2		1	1			
pińczowski															
sandomierski							1		1		1	1			
skarżyski							1		1	2		2			
starachowicki							1		1	2		2			
staszowski							1		1	1		1			
włoszczowski							1		1	1		1			

cd. Tablica 9

Powiat	hematologiczna (kod 1070)			nefrologiczna (kod 1130)			medycyny paliatywnej (kod 1180)			neonatologiczna (kod 1421)			chirurgii naczyniowej (kod 1530)		
	sp zoz	n zo z	razem	sp zo z	n zo z	razem	sp zo z	n zo z	razem	sp zoz	n zo z	razem	sp zo z	n zo z	razem
Województwo ogółem	2	0	2	10	1	11	1	1	2	10	1	11	1	2	3
buski				1		1									
jędrzejowski				1		1				1		1			
kazimierski															
kielecki															
Kielce Miasto	2		2	3		3	1		1	4		4		1	1
konecki				1		1				1		1	1		1
opatowski										1		1			
ostrowiecki				1	1	2					1	1			
pińczowski										1		1			
sandomierski				2		2				1		1		1	1
skarżyski										1		1			
starachowicki				1		1		1	1						
staszowski															
włoszczowski															

cd. Tablica 9

Powiat	chirurgii onkologicznej (kod 1540)			neurochirurgiczna (kod 1570)			urologiczna (kod 1640)			onkologiczna (kod 1240-1244)			chorób zakaźnych (kod 1340-1348)		
	sp zo z	n zo z	ra- zem	sp zo z	n zo z	ra- zem	sp zo z	n zo z	ra- zem	sp zo z	n zo z	ra- zem	sp zo z	n zo z	ra- zem
Województwo ogółem	8	0	8	1	0	1	15	5	20	6	0	6	6	0	6
buski							1		1				1		1
jędrzejowski							1		1						
kazimierski															
kielecki							2		2						
Kielce Miasto	1		1	1		1	3	3	6	6		6	3		3
konecki	1		1				1		1						
opatowski	1		1												
ostrowiecki	1		1					1	1						
pińczowski							1		1						
sandomierski	1		1				1		1				1		1
skarżyski	1		1				2		2				1		1
starachowicki	1		1				1		1						
staszowski	1		1				1	1	2						
włoszczowski							1		1						

Największa liczba ubezpieczonych oczekiwała²⁴ na uzyskanie świadczeń zdrowotnych w poradniach:

- ✓ okulistycznej – 2 662 osoby (1,37% świadczeń udzielonych w 2005r.),
 - ✓ dermatologicznej – 1 847 osób (1,08% świadczeń udzielonych w 2005r.),
 - ✓ endokrynologicznej – 1 550 osób (2,03% świadczeń udzielonych w 2005r.),
 - ✓ ginekologiczno – położniczej – 839 osób (0,21% świadczeń udzielonych w 2005r.),
 - ✓ onkologicznej – 786 osób (3,71% świadczeń udzielonych w 2005r.),
 - ✓ leczenia jaskry – 773 osoby (5,14% świadczeń udzielonych w 2005r.),
 - ✓ reumatologicznej – 568 osób (0,53% świadczeń udzielonych w 2005r.),
 - ✓ alergologicznej dla dzieci – 510 osób (1,10% świadczeń udzielonych w 2005r.).
- Najdłużej, powyżej 3 miesięcy do 6 miesięcy, oczekiwali pacjenci na świadczenia w poradniach:
- ✓ okulistycznej – 2 111 osób (79,30% oczekujących w poradni),
 - ✓ leczenia jaskry – 770 osób (99,61% oczekujących w poradni),

²⁴ Źródło: dane Świątokrzyskiego Oddziału Wojewódzkiego Narodowego Funduszu Zdrowia w Kielcach (stan w dniu 31.12.2005r.).

- ✓ gastroenterologicznej – 83 osoby (16,77% oczekujących w poradni),
- ✓ kardiologicznej – 31 osób (7,91% oczekujących w poradni),
- ✓ gastrologicznej – 3 osoby (6,00% oczekujących w poradni).

Wnioski: W 2005 roku:

1. Wśród poradni, których dostępność powinna być zapewniona na terenie każdego powiatu jedynie poradnie: ginekologiczno – położnicza, chirurgii ogólnej oraz urazowo – ortopedyczna funkcjonowały w każdym powiecie. Najmniejszy zakres ambulatoryjnej opieki specjalistycznej dostępny był w powiecie kazimierskim (poradnie: gruźlicy i chorób płuc, ginekologiczno – położnicza, chirurgii ogólnej oraz urazowo – ortopedyczna).
2. Wśród poradni, których dostępność powinna być zapewniona na terenie województwa – większość poradni (80,0%) funkcjonowała w publicznych placówkach ochrony zdrowia. Poradnie zlokalizowane były głównie na terenie Miasta Kielce.
3. Część poradni ambulatoryjnej opieki specjalistycznej charakteryzowała się dużą liczbą oczekujących na udzielenie świadczenia opieki zdrowotnej i średnim czasem oczekiwania na uzyskanie świadczenia powyżej 3 miesięcy.

1.4.5 Lecznictwo stacjonarne (zawierające wstępną propozycję metodologii opracowania kierunków zmiany liczby łóżek od 2006r)

Analizując działalność poszczególnych dyscyplin medycznych leczenia stacjonarnego wzięto pod uwagę przeciętny pobyt chorego w dniach oraz wykorzystanie łóżek (w %) w latach 2002 i 2005²⁵. Porównano również przedmiotowe wskaźniki ze wskaźnikami dotyczącymi średniego czasu leczenia i wykorzystania łóżek rekomendowanymi dla poszczególnych specjalności medycznych w Regionalnym Programie Restrukturyzacji Zakładów Opieki Zdrowotnej na lata 2003 – 2005 oraz analogicznymi wskaźnikami działalności szpitali ogólnych w Polsce w 2004r.²⁶

OPIEKA KRÓTKOTERMINOWA

Szpitala ogólne dysponowały w 2005 roku łącznie 5 269 łózkami opieki krótkoterminowej. Ich liczba zmniejszyła się w latach 2003 - 2005 o 215 w stosunku do 2002r., była jednak wyższa o 426 w stosunku do stanu planowanego na koniec 2005 roku. Największa liczba zlikwidowanych łóżek dotyczyła oddziałów wewnętrznych (116), onkologicznych (65), chirurgii ogólnej (35), obserwacyjno zakaźnych (33), chirurgii urazowo – ortopedycznej (32) oraz pediatricznych (30). Największe zwiększenie liczby łóżek dotyczyło oddziałów kardiologicznych, których liczba wzrosła o 57. Wskaźnik liczby łóżek krótkoterminowych na 10 tys. mieszkańców województwa zmniejszył się o 1,6 łóżka w stosunku do 2002r. i wynosił w 2005r. 41,0 na 10 tys. Był on jednak wyższy o 6,0 od wskaźnika przyjętego przez Ministerstwo Zdrowia, który wynosił 35 łóżek na 10 tys. mieszkańców. (Tab.10)

Liczba leczonych w 2005 roku wzrosła o 7,3% tj. 16 227 osób w stosunku do 2002 roku i wynosiła 239 532 osoby (Tab.11).

Przeciętny pobyt chorego uległ w latach 2003 – 2005 skróceniu o 1,7 dnia w stosunku do 2002r. Skrócenie pobytu dotyczyło większości dyscyplin opieki krótkoterminowej. Wydłużył się on jedynie w oddziałach reumatologicznych (o 1,0 dnia) oraz onkologicznych (o 0,7 dnia). W 2005r. w większości specjalności medycznych czas ten był krótszy od przyjętych kierunkowych wskaźników dotyczących średniego czasu leczenia w dniach. Jedynie w oddziałach reumatologicznych był on dłuższy o 0,2 dnia w stosunku do wskaźnika rekomendowanego. (Tab.11)

²⁵ Źródło: Świętokrzyskie Centrum Monitorowania Ochrony Zdrowia w Kielcach. (druki: MZ-29 Sprawozdanie o działalności szpitala ogólnego, MZ-29A Sprawozdanie o działalności zakładu długoterminowej, stacjonarnej opieki zdrowotnej, MZ-30 Roczne sprawozdanie z działalności zakładu psychiatrycznej opieki stacjonarnej).

²⁶ Źródło: Biuletyn Statystyczny Ministerstwa Zdrowia 2005. CSI OZ, Warszawa 2005.; Zakłady psychiatrycznej oraz neurologicznej opieki zdrowotnej Rocznik Statystyczny 2004. IPiN, Warszawa 2005.

Wykorzystanie łóżek uległo zmniejszeniu o 12,5% w stosunku do 2002 roku i wynosiło w 2005r. 68,0%. W latach 2003 – 2005 wzrost wykorzystania łóżek nastąpił w oddziałach: kardiologicznych (o 1,6%), onkologicznych (o 12,1%), ratownictwa medycznego (o 8,5%) oraz obserwacyjno – zakaźnych (o 2,0%). Najniższe wykorzystanie łóżek utrzymywało się w oddziałach noworodków i wcześniaków (2005r. - 35,8%) oraz pediatrycznych (2005r. - 49,7%). W większości oddziałów wykorzystanie łóżek było niższe od przyjętych kierunkowych wskaźników dotyczących wykorzystania łóżek w %. Jedynie w oddziałach kardiologicznych wskaźnik ten był w 2005r. wyższy od wskaźnika rekomendowanego. (Tab.11)

Tablica 10 Struktura łóżek stacjonarnej opieki krótkoterminowej w województwie świętokrzyskim w latach 2002 i 2005

specjalność	stan na 31.12.2002r.		zmiana 2003-2005	stan na 31.12.2005r.		różnica pomiędzy stanem w 2005r. a stanem wskazanym w RPR ZOZ WŚ 2003-2005
	ilość łóżek	ilość łóżek na 10 tys.		ilość łóżek	ilość łóżek na 10 tys.*	
Choroby wewnętrzne	1 134	8,6	-116	1 018	7,9	80
Kardiologia (łącznie z intensywnym nadzorem kardiologicznym)	265	2,0	57	322	2,5	70
Kardiochirurgia	0	0,0	0	0	0,0	-12
Nefrologia (łącznie z oddziałem dziecięcym)	57	0,4	2	59	0,5	-15
Reumatologia	103	0,8	13	116	0,9	5
Pediatria i pochodne (m.in. niemowlęcy, wewnętrzny, pulmonologiczno-alergologiczny, endokrynologiczno-diabetologiczny)	429	3,3	-30	399	3,1	77
Pediatria - specjalistyczne oddziały WSSzDz w Kielcach	216	1,6	-14	202	1,6	6
Neurologia	303	2,3	0	303	2,4	-7
Dermatologia (skórno-wenerologiczne)	51	0,4	2	53	0,4	2
Onkologia kompleksowa (onkologia ogólna, chemioterapia, radioterapia, brachyterapia, onkohematologia, medycyna nuklearna, endokrynologia, chirurgia onkol.)	288	2,2	-65	223	1,7	-71
Obserwacyjno - zakaźne	211	1,6	-33	178	1,4	28
Chirurgia ogólna	738	5,6	-35	703	5,5	20
Inne o profilu zabiegowym (chirurgia klatki piersiowej, neurochirurgia, chirurgia naczyniowa)	114	0,9	0	114	0,9	0
Chirurgia urazowa-ortopedyczna	356	2,7	-32	324	2,5	4
Anestezjologia i Intensywna Terapia	79	0,6	11	90	0,7	11
Okulistyka	109	0,8	-17	92	0,7	9
Otolaryngologia	146	1,1	22	168	1,3	47
Położnictwo i ginekologia	725	5,5	-6	719	5,6	119
Urologia	160	1,2	12	172	1,3	39

Ratownictwo medyczne		9	0,1	5	14	0,1	-37
Ogółem - OPIEKA KRÓTKOTERMONOWA		5 484	41,6	-215	5 269	41,0	426
INNE							
Stacje Dializ	sp ZOZ	57	0,4	20	63	0,5	2
	n ZOZ				14	0,1	
Oddziały Noworod. i Wczesniaków		440	3,3	-11	429	3,3	<i>docelowo 70% ł.polożniczych</i>
Oddziały dzienne (rehabilitacyjne, dermatologiczne, reumatologiczne, okulistyczne)	sp ZOZ	120	0,9	77	186	1,4	-53
	n ZOZ				11	0,1	

populacja ogółem - liczba ludność stan w dniu 31.12.2005r. - 1 285 007 (GUS)

Tablica 11 Wskaźniki działalności stacjonarnej opieki krótkoterminowej w województwie świętokrzyskim w latach 2002 i 2005

specjalność	liczba leczonych			średni czas pobytu				wykorzystanie łóżek w %			
	2002	2005	2003-2005	2002	rek.	2005	2003-2005	2002	rek.	2005	2003-2005
Choroby wewnętrzne	44 393	41 564	-2 829	8,7	8,0	7,3	-1,4	93,1	95,0	80,8	-12,3
Kardiologia (łącznie z intensywnym nadzorem kardiologicznym)	11 813	16 393	4 580	7,6	8,0	7,1	-0,5	97,8	95,0	99,4	1,6
Nefrologia (łącznie z oddziałem dziecięcym)	2 493	2 789	296	7,4	7,5	4,8	-2,6	89,2	95,0	61,6	-27,6
Reumatologia	3 741	2 421	-1 320	9,2	10,0	10,2	1,0	91,3	90,0	54,4	-36,9
Pediatrya i pochodne (m.in. niemowlęcy, wewnętrzny, pulmonologiczno-alergologiczny, endokrynologiczno-diabetologiczny)	16 850	16 898	48	5,8	6,0	4,3	-1,5	62,7	80,0	49,7	-13,0
Pediatrya - specjalistyczne oddziały WSSzDz w Kielcach	9 138	9 766	628	5,8	6,0	4,3	-1,5	66,9	80,0	53,1	-13,8
Neurologia	10 619	10 968	349	9,5	10,0	8,5	-1,0	99,1	85,0	84,5	-14,6
Dermatologia (skóro-wenerologiczne)	1 738	1 808	70	9,8	9,5	8,6	-1,2	91,7	95,0	81,8	-9,9
Onkologia kompleksowa (onkologia ogólna, chemioterapia, radioterapia, brachyterapia, onkohematologia, medycyna nuklearna, endokrynologia oraz chirurgia onkologiczna)	14 023	11 166	-2 857	6,2	x	6,9	0,7	82,7	x	94,8	12,1
Obserwacyjno - zakaźne	6 330	6 313	-17	7,7	7,5	6,7	-1,0	63,0	75,0	65,0	2,0
Chirurgia ogólna	32 324	36 004	3 680	7,0	7,0	5,5	-1,5	83,7	85,0	76,7	-7,0
Inne o profilu zabiegowym (chirurgia klatki piersiowej, neurochirurgia, chirurgia naczyniowa z angiologią)	3 489	4 770	1 281	11,3	x	8,2	-3,1	95,1	x	93,6	-1,5
Chirurgia urazowa-ortopedyczna	13	12	-949	6,8	7,5	6,3	-0,5	72,0	85,0	68,6	-3,4

	853	904									
Anestezjologia i Intensywna Terapia	2 428	3 887	1 459	6,9	x	4,8	-2,1	58,5	x	56,6	-1,9
Okulistyka	4 148	4 532	384	7,4	7,0	4,3	-3,1	77,1	90,0	56,2	-20,9
Otolaryngologia	6 098	8 709	2 611	6,4	6,5	4,2	-2,2	73,7	85,0	60,8	-12,9
Położnictwo i ginekologia	31 991	32 858	867	5,3	5,5	4,8	-0,5	64,4	80,0	60,0	-4,4
Urologia	7 836	11 843	4 007	6,5	6,0	4,3	-2,2	86,9	90,0	83,8	-3,1
Ratownictwo medyczne	54	3 939	3 885	1,0	x	0,1	-0,9	1,6	x	10,1	8,5
RAZEM	223 305	239 532	16 227	7,5	x	5,9	-1,7	80,5	x	68,0	-12,5
Noworodki i wcześniaki	x	x	x	5,2	x	5,0	x	37,6	x	35,8	x

oddziały wewnętrzne

Liczba łóżek w oddziałach wewnętrznych (kod: 4000²⁷), według stanu na dzień 31 grudnia 2005 roku wynosiła 1 018, osiągając wskaźnik 7,9 na 10 tysięcy mieszkańców województwa świętokrzyskiego (Polska 2004r.-7,8). Liczba łóżek zmniejszyła się w stosunku do 2002 roku o 116.

W 2005 roku zmniejszyła się liczba leczonych do 41 564 osób, czyli o 2 829 osób mniej niż w 2002 roku. Wykorzystanie łóżek w województwie uległo zmniejszeniu o 12,3% z 93,1% w 2002r. do 80,8 w 2005r. (Polska 2004r.-78,7%). Średni czas pobytu w wynosił 7,3 dnia (Polska 2004r.-7,1 dnia) i był krótszy w stosunku do 2002r. o 1,4 dnia.

W porównaniu z rekomendowanymi wskaźnikami działalności:

- ✓ nastąpiło zmniejszenie 59,2% liczby łóżek planowanej do redukcji. Liczba łóżek była nadal wyższa o 80 od docelowej liczby łóżek,
- ✓ wykorzystanie łóżek było niższe o 14,2% od rekomendowanego,
- ✓ średni czas pobytu był krótszy od górnej granicy czasu rekomendowanego o 0,7 dnia.

ODDZIAŁY KARDIOLOGICZNE

Liczba łóżek w oddziałach kardiologicznych (kod: 4100), według stanu na dzień 31 grudnia 2005 roku wynosiła 322, osiągając wskaźnik 2,5 na 10 tysięcy mieszkańców województwa świętokrzyskiego (Polska 2004r.-2,0). Liczba łóżek zwiększyła się w stosunku do 2002 roku o 57.

W 2005 roku wzrosła liczba leczonych do 16 393 osób, czyli o 4 580 osób więcej niż w 2002 roku. Wykorzystanie łóżek w województwie uległo zwiększeniu o 1,6% z 97,8% w 2002r. do 99,4% w 2005r. (Polska 2004.-79,0%). Średni czas pobytu w wynosił 7,1 dnia (Polska 2004r.-5,7) i był krótszy w stosunku do 2002r. o 0,5 dnia.

W porównaniu z rekomendowanymi wskaźnikami działalności:

- ✓ liczba łóżek przekraczała o 70 docelową liczbę łóżek,
- ✓ wykorzystanie łóżek było wyższe o 4,4% od rekomendowanego,
- ✓ średni czas pobytu był krótszy od górnej granicy czasu rekomendowanego o 0,9 dnia.

ODDZIAŁY NEFROLOGICZNE

²⁷ Rozporządzenie Ministra Zdrowia z dnia 16 lipca 2004r. w sprawie systemu resortowych kodów identyfikacyjnych dla zakładów opieki zdrowotnej oraz szczegółowych zasad ich nadawania (Dz. U 170, poz.1797 z późniejszymi zmianami)

Liczba łóżek w oddziałach nefrologicznych (kod: 4130; 4131), według stanu na dzień 31 grudnia 2005 roku wynosiła 59, osiągając wskaźnik 0,5 na 10 tysięcy mieszkańców województwa świętokrzyskiego (Polska 2004r.-0,5). Liczba łóżek zwiększyła się w stosunku do 2002 roku o 2.

W 2005 roku wzrosła liczba leczonych do 2 789 osób, czyli o 296 osób więcej niż w 2002 roku. Wykorzystanie łóżek w województwie uległo zmniejszeniu o 27,6% z 89,2% w 2002r. do 61,6% w 2005r. (Polska 2004r.-81,5%). Średni czas pobytu w wynosił 4,8 dnia (Polska 2004r.-7,0 dnia) i był krótszy w stosunku do 2002r. o 2,6 dnia.

W porównaniu z rekomendowanymi wskaźnikami działalności:

- ✓ liczba łóżek była niższa od docelowej liczby łóżek o 15,
- ✓ wykorzystanie łóżek było niższe o 33,4% od rekomendowanego,
- ✓ średni czas pobytu był krótszy od górnej granicy czasu rekomendowanego o 2,7 dnia.

ODDZIAŁY REUMATOLOGICZNE

Liczba łóżek w oddziałach reumatologicznych (kod: 4280), według stanu na dzień 31 grudnia 2005 roku wynosiła 116, osiągając wskaźnik 0,9 na 10 tysięcy mieszkańców województwa świętokrzyskiego (Polska 2004r.-0,7). Liczba łóżek zwiększyła się w stosunku do 2002 roku o 13.

W 2005 roku zmniejszyła się liczba leczonych do 2 421 osób, czyli o 1 320 osób mniej niż w 2002 roku. Wykorzystanie łóżek w województwie uległo zmniejszeniu o 36,9% z 91,3% w 2002r. do 54,4% w 2005r. (Polska 2004r.-71,9%). Średni czas pobytu w wynosił 10,2 dnia (Polska 2004r.-13,4 dnia) i był dłuższy w stosunku do 2002r. o 1,0 dnia.

W porównaniu z rekomendowanymi wskaźnikami działalności:

- ✓ liczba łóżek przekraczała o 5 docelową liczbę łóżek,
- ✓ wykorzystanie łóżek było niższe o 35,6% od rekomendowanego,
- ✓ średni czas pobytu był dłuższy od górnej granicy czasu rekomendowanego o 0,2 dnia.

ODDZIAŁY PEDIATRYCZNE I POCHODNE

Liczba łóżek w oddziałach pediatrycznych (kod: 4401; 4001; 4031; 4273; 4403), według stanu na dzień 31 grudnia 2005 roku wynosiła 399, osiągając wskaźnik 3,1 na 10 tysięcy mieszkańców województwa świętokrzyskiego (Polska 2004r.-3,0). Liczba łóżek zmniejszyła się w stosunku do 2002 roku o 30.

W 2005 roku wzrosła liczba leczonych do 16 898 osób, czyli o 48 osób więcej niż w 2002 roku. Wykorzystanie łóżek w województwie uległo zmniejszeniu o 13,0% z 62,7% w 2002r. do 49,7% w 2005r. (Polska 2004r.-58,8%). Średni czas pobytu w wynosił 4,3 dnia (Polska 2004r.-5,6 dnia) i był krótszy w stosunku do 2002r. o 1,5 dnia.

W porównaniu z rekomendowanymi wskaźnikami działalności:

- ✓ nastąpiło zmniejszenie 28,0% liczby łóżek planowanej do redukcji. Liczba łóżek była nadal wyższa o 77 od docelowej liczby łóżek,
- ✓ wykorzystanie łóżek było niższe o 30,3% od rekomendowanego,
- ✓ średni czas pobytu był krótszy od górnej granicy czasu rekomendowanego o 1,7 dnia.

PEDIATRIA - ODDZIAŁY SPECJALISTYCZNE WOJEWÓDZKIEGO SPECJALISTYCZNEGO SZPITALA DZIECIĘCEGO W KIELCACH

Liczba łóżek w specjalistycznych oddziałach pediatrycznych (kod: 4073; 4056; 4221; 4349; 4501; 4581), według stanu na dzień 31 grudnia 2005 roku wynosiła 202, osiągając wskaźnik 1,6 na 10 tysięcy mieszkańców województwa świętokrzyskiego. Liczba łóżek zmniejszyła się w stosunku do 2002 roku o 14.

W 2005 roku wzrosła liczba leczonych do 9 766 osób, czyli o 628 osób więcej niż w 2002 roku. Wykorzystanie łóżek w województwie uległo zmniejszeniu o 13,8% (z 66,9 w 2002r. do 53,1% w 2005r.). Średni czas pobytu w wynosił 4,3 dnia i był krótszy w stosunku do 2002r. o 1,5 dnia.

W porównaniu z rekomendowanymi wskaźnikami działalności:

- ✓ liczba łóżek przekraczała o 6 docelową liczbę łóżek,
- ✓ wykorzystanie łóżek było niższe o 26,9% od rekomendowanego,
- ✓ średni czas pobytu był krótszy od górnej granicy czasu rekomendowanego o 1,7 dnia.

ODDZIAŁY NEUROLOGICZNE

Liczba łóżek w oddziałach neurologicznych (kod: 4220), według stanu na dzień 31 grudnia 2005 roku wynosiła 303, osiągając wskaźnik 2,4 na 10 tysięcy mieszkańców województwa świętokrzyskiego (Polska 2004r.-2,0). Liczba łóżek nie uległa zmianie w stosunku do 2002 roku.

W 2005 roku wzrosła liczba leczonych do 10 968 osób, czyli o 349 osób więcej niż w 2002 roku. Wykorzystanie łóżek w województwie uległo zmniejszeniu o 14,6% z 99,1% w 2002r. do 84,5% w 2005r. (Polska 2004r.-79,2%). Średni czas pobytu w wynosił 8,5 dnia (Polska 2004r.-9,1 dnia) i był krótszy w stosunku do 2002r. o 1,0 dzień.

W porównaniu z rekomendowanymi wskaźnikami działalności:

- ✓ liczba łóżek nie uległa zmianie i była nadal mniejsza o 7 od docelowej liczby łóżek,
- ✓ wykorzystanie łóżek było niższe o 0,5% od rekomendowanego,
- ✓ średni czas pobytu był krótszy od górnej granicy czasu rekomendowanego o 1,5 dnia.

ODDZIAŁY DERMATOLOGICZNE

Liczba łóżek w oddziałach dermatologicznych (kod: 4200), według stanu na dzień 31 grudnia 2005 roku wynosiła 53, osiągając wskaźnik 0,4 na 10 tysięcy mieszkańców województwa świętokrzyskiego (Polska 2004r.-0,6). Liczba łóżek zwiększyła się w stosunku do 2002 roku o 2.

W 2005 roku wzrosła liczba leczonych do 1 808 osób, czyli o 70 osób więcej niż w 2002 roku. Wykorzystanie łóżek w województwie uległo zmniejszeniu o 9,9% z 91,7% w 2002r. do 81,8% w 2005r. (Polska 2004r.-64,3%). Średni czas pobytu w wynosił 8,6 dnia (Polska 2004r.-8,4 dnia) i był krótszy w stosunku do 2002r. o 1,2 dnia.

W porównaniu z rekomendowanymi wskaźnikami działalności:

- ✓ liczba łóżek była większa od docelowej liczbę łóżek o 2,
- ✓ wykorzystanie łóżek było niższe o 13,2% od rekomendowanego,
- ✓ średni czas pobytu był krótszy od górnej granicy czasu rekomendowanego o 0,9 dnia.

ODDZIAŁY ONKOLOGICZNE

Liczba łóżek w oddziałach onkologicznych (kod: 4030; 4070; 4140; 4240; 4242; 4244; 4540), według stanu na dzień 31 grudnia 2005 roku wynosiła 223, osiągając wskaźnik 1,7 na 10 tysięcy mieszkańców województwa świętokrzyskiego. Liczba łóżek zmniejszyła się w stosunku do 2002 roku o 65. W latach 2003 - 2005 został uruchomiony 5 łóżkowy oddział medycyny nuklearnej oraz nastąpiło zmniejszenie o 5 liczby łóżek w oddziale endokrynologicznym. Dokonano również przekształcenia charakteru dwóch oddziałów:

- ✓ onkologii ginekologicznej (kod: 4246) w oddział ginekologiczny (kod: 4452),
- ✓ otolaryngologii, chirurgii głowy i szyi (kod: 4540 –oddział chirurgii onkologicznej) w oddział otolaryngologiczny (kod: 4610).

W 2005 roku zmniejszyła się liczba leczonych do 11 166 osób, czyli o 2 857 osób mniej niż w 2002 roku. Wykorzystanie łóżek w województwie uległo zwiększeniu o 12,1% (z 82,7% w 2002r. do 94,8% w 2005r.). Średni czas pobytu w wynosił 6,9 dnia i był dłuższy w stosunku do 2002r. o 0,7 dnia.

W porównaniu z rekomendowanymi wskaźnikami działalności:

- ✓ liczba łóżek była mniejsza o 71 od docelowej liczby łóżek.

ODDZIAŁY OBSERWACYJNO – ZAKAŹNE

Liczba łóżek w oddziałach obserwacyjno - zakaźnych (kod: 4340; 4348), według stanu na dzień 31 grudnia 2005 roku wynosiła 178, osiągając wskaźnik 1,4 na 10 tysięcy mieszkańców województwa świętokrzyskiego (Polska 2004r.-0,7). Liczba łóżek zmniejszyła się w stosunku do 2002 roku o 33.

W 2005 roku zmniejszyła się liczba leczonych do 6 313 osób, czyli o 17 osób mniej niż w 2002 roku. Wykorzystanie łóżek w województwie uległo zwiększeniu o 2,0% z 63,0% w 2002r. do 65,0% w 2005r. (Polska 2004r.-59,1%). Średni czas pobytu w wynosił 6,7 dnia (Polska 2004r.-6,7 dnia) i był krótszy w stosunku do 2002r. o 1,0 dnia.

W porównaniu z rekomendowanymi wskaźnikami działalności:

- ✓ nastąpiło zmniejszenie 54,1% liczby łóżek planowanej do redukcji. Liczba łóżek była nadal wyższa o 28 od docelowej liczby łóżek,
- ✓ wykorzystanie łóżek było niższe o 10,0% od rekomendowanego,
- ✓ średni czas pobytu był krótszy od górnej granicy czasu rekomendowanego o 0,8 dnia.

ODDZIAŁY CHIRURGII OGÓLNEJ

Liczba łóżek w oddziałach chirurgii ogólnej (kod: 4500), według stanu na dzień 31 grudnia 2005 roku wynosiła 703, osiągając wskaźnik 5,5 na 10 tysięcy mieszkańców województwa świętokrzyskiego (Polska 2004r.-6,4). Liczba łóżek zmniejszyła się w stosunku do 2002 roku o 35.

W 2005 roku wzrosła liczba leczonych do 36 004 osób, czyli o 3 680 osób więcej niż w 2002 roku. Wykorzystanie łóżek w województwie uległo zmniejszeniu o 7,0% z 83,7% w 2002r. do 76,7% w 2005r. (Polska 2004r.-69,4%). Średni czas pobytu w wynosił 5,5 dnia (Polska 2004r.-5,7) i był krótszy w stosunku do 2002r. o 1,5 dnia.

W porównaniu z rekomendowanymi wskaźnikami działalności:

- ✓ nastąpiło zmniejszenie 63,6% liczby łóżek planowanej do redukcji. Liczba łóżek była nadal wyższa od docelowej liczby łóżek o 20,
- ✓ wykorzystanie łóżek było niższe o 8,3% od rekomendowanego,
- ✓ średni czas pobytu był krótszy od górnej granicy czasu rekomendowanego o 1,5 dnia.

ODDZIAŁY INNE O PROFILU ZABIEGOWYM

(chirurgia klatki piersiowej, neurochirurgia, chirurgia naczyniowa z angiologią)

Liczba łóżek w innych oddziałach zabiegowych (kod: 4520; 4530; 4570), według stanu na dzień 31 grudnia 2005 roku wynosiła 114, osiągając wskaźnik 0,9 na 10 tysięcy mieszkańców województwa świętokrzyskiego. Liczba łóżek nie uległa zmianie w stosunku do 2002 roku.

W 2005 roku wzrosła liczba leczonych do 4 770 osób, czyli o 1 281 osób więcej niż w 2002 roku. Wykorzystanie łóżek w województwie uległo zmniejszeniu o 1,5% (z 95,1% w 2002r. do 93,6% w 2005r.). Średni czas pobytu w wynosił 8,2 dnia i był krótszy w stosunku do 2002r. o 3,1 dnia.

W porównaniu z rekomendowanymi wskaźnikami działalności:

- ✓ liczba łóżek stanowiła docelową liczbę łóżek.

ODDZIAŁY CHIRURGII URAZOWO -ORTOPEDYCZNEJ

Liczba łóżek w oddziałach chirurgii urazowo - ortopedycznej (kod: 4580), według stanu na dzień 31 grudnia 2005 roku wynosiła 324, osiągając wskaźnik 2,5 na 10 tysięcy mieszkańców województwa świętokrzyskiego (Polska 2004r.-2,7). Liczba łóżek zmniejszyła się w stosunku do 2002 roku o 32.

W 2005 roku zmniejszyła się liczba leczonych do 12 904 osób, czyli o 949 osób mniej niż w 2002 roku. Wykorzystanie łóżek w województwie uległo zmniejszeniu o 3,4% z 72,0% w 2002r. do 68,6% w 2005r. (Polska 2004r.-69,1%). Średni czas pobytu w wynosił 6,3 dnia (Polska 2004r.-7,6) i był krótszy w stosunku do 2002r. o 0,5 dnia.

W porównaniu z rekomendowanymi wskaźnikami działalności:

- ✓ nastąpiło zmniejszenie 88,9% liczby łóżek planowanej do redukcji. Liczba łóżek była nadal wyższa o 4 od docelowej liczby łóżek,
- ✓ wykorzystanie łóżek było niższe o 16,4% od rekomendowanego,
- ✓ średni czas pobytu był krótszy od górnej granicy czasu rekomendowanego o 1,2 dnia.

RATOWNICTWO MEDYCZNE

Liczba łóżek w szpitalnych oddziałach ratunkowych (kod: 3300), według stanu na dzień 31 grudnia 2005 roku wynosiła 14, osiągając wskaźnik 0,1 na 10 tysięcy mieszkańców województwa świętokrzyskiego (Polska 2004r.-0,1). Liczba łóżek zwiększyła się w stosunku do 2002 roku o 5 natomiast liczba oddziałów o 2 (Sandomierz, Włoszczowa).

W 2005 roku wzrosła liczba leczonych do 3 939 osób, czyli o 3 885 osób więcej niż w 2002 roku. Wykorzystanie łóżek w województwie uległo zwiększeniu o 8,5% z 1,6% w 2002r. do 10,1% w 2005r. (Polska 2004r.-23,7%). Średni czas pobytu w wynosił 0,1 dnia (Polska 2004r.-0,4 dnia) i był krótszy w stosunku do 2002r. o 0,9 dnia.

W porównaniu z rekomendowanymi wskaźnikami działalności:

- ✓ liczba oddziałów była nadal mniejsza o 8 od docelowej liczby szpitalnych oddziałów ratunkowych.

ODDZIAŁY ANESTEZJOLOGII I INTENSYWNEJ TERAPII

Liczba łóżek w oddziałach anestezjologii i intensywnej terapii (kod: 4260; 4261; 4262), według stanu na dzień 31 grudnia 2005 roku wynosiła 90, osiągając wskaźnik 0,7 na 10 tysięcy mieszkańców województwa świętokrzyskiego (Polska 2004r.-0,7). Liczba łóżek zwiększyła się w stosunku do 2002 roku o 11.

W 2005 roku wzrosła liczba leczonych do 3 887 osób, czyli o 1 459 osób więcej niż w 2002 roku. Wykorzystanie łóżek w województwie uległo zmniejszeniu o 1,9% z 58,5% w 2002r. do 56,6% w 2005r. (Polska 2004r.-59,2%). Średni czas pobytu w wynosił 4,8 dnia (Polska 2004r.-6,1 dnia) i był krótszy w stosunku do 2002r. o 2,1 dnia.

W porównaniu z rekomendowanymi wskaźnikami działalności:

- ✓ liczba łóżek była wyższa o 11 od docelowej liczby łóżek.

ODDZIAŁY OKULISTYCZNE

Liczba łóżek w oddziałach okulistycznych (kod: 4600), według stanu na dzień 31 grudnia 2005 roku wynosiła 92, osiągając wskaźnik 0,7 na 10 tysięcy mieszkańców województwa świętokrzyskiego (Polska 2004r.-1,0). Liczba łóżek zmniejszyła się w stosunku do 2002 roku o 17.

W 2005 roku wzrosła liczba leczonych do 4 532 osób, czyli o 384 osoby więcej niż w 2002 roku. Wykorzystanie łóżek w województwie uległo zmniejszeniu o 20,9% z 77,1% w 2002r. do 56,2% w 2005r. (Polska 2004r.-53,7%). Średni czas pobytu w wynosił 4,3 dnia (Polska 2004r.-4,1 dnia) i był krótszy w stosunku do 2002r. o 3,1 dnia.

W porównaniu z rekomendowanymi wskaźnikami działalności:

- ✓ nastąpiło zmniejszenie 65,4% liczby łóżek planowanej do redukcji. Liczba łóżek była nadal wyższa o 9 od docelowej liczby łóżek,
- ✓ wykorzystanie łóżek było niższe o 33,8% od rekomendowanego,
- ✓ średni czas pobytu był krótszy od górnej granicy czasu rekomendowanego o 2,7 dnia.

ODDZIAŁY LARYNGOLOGICZNE

Liczba łóżek w oddziałach laryngologicznych (kod: 4610), według stanu na dzień 31 grudnia 2005 roku wynosiła 168, osiągając wskaźnik 1,3 na 10 tysięcy mieszkańców województwa świętokrzyskiego (Polska 2004r.-1,2). Liczba łóżek zwiększyła się w stosunku do 2002 roku o 22.

W 2005 roku wzrosła liczba leczonych do 8 709 osób, czyli o 2 611 osób więcej niż w 2002 roku. Wykorzystanie łóżek w województwie uległo zmniejszeniu o 12,9% z 73,7% w 2002r. do 60,8% w 2005r. (Polska 2004r.-59,0%). Średni czas pobytu w wynosił 4,2 dnia (Polska 2004r.-4,5) i był krótszy w stosunku do 2002r. o 2,2 dnia.

W porównaniu z rekomendowanymi wskaźnikami działalności:

- ✓ liczba łóżek była wyższa o 47 od docelowej liczby łóżek,
- ✓ wykorzystanie łóżek było niższe o 24,2% od rekomendowanego,
- ✓ średni czas pobytu był krótszy od górnej granicy czasu rekomendowanego o 2,3 dnia.

ODDZIAŁY POŁOŻNICZO-GINEKOLOGICZNE

Liczba łóżek w oddziałach położniczo - ginekologicznych (kod: 4450; 4452; 4456), według stanu na dzień 31 grudnia 2005 roku wynosiła 719, osiągając wskaźnik 5,6 na 10 tysięcy mieszkańców województwa świętokrzyskiego (Polska 2004r.-5,3). Liczba łóżek zmniejszyła się w stosunku do 2002 roku o 6.

W 2005 roku wzrosła liczba leczonych do 32 858 osób, czyli o 867 osób więcej niż w 2002 roku. Wykorzystanie łóżek w województwie uległo zmniejszeniu o 4,4% z 64,4% w 2002r. do 60,0% w 2005r. (Polska 2004r.-60,7%). Średni czas pobytu w wynosił 4,8 dnia (Polska 2004r.-4,4 dnia) i był krótszy w stosunku do 2002r. o 0,5 dnia.

W porównaniu z rekomendowanymi wskaźnikami działalności:

- ✓ nastąpiło zmniejszenie 4,8% liczby łóżek planowanej do redukcji. Liczba łóżek była nadal wyższa o 119 od docelowej liczby łóżek,
- ✓ wykorzystanie łóżek było niższe o 20,0% od rekomendowanego,
- ✓ średni czas pobytu był krótszy od górnej granicy czasu rekomendowanego o 0,7 dnia.

ODDZIAŁY NOWORODKÓW I WCZEŚNIAKÓW

Liczba łóżek w oddziałach noworodków i wcześniaków (kod: 4421), według stanu na dzień 31 grudnia 2005 roku wynosiła 429, osiągając wskaźnik 3,3 na 10 tysięcy mieszkańców województwa świętokrzyskiego. Liczba łóżek zmniejszyła się w stosunku do 2002 roku o 11.

W 2005 wykorzystanie łóżek w województwie wynosiło 35,8% natomiast średni czas pobytu wynosił 5,0 dnia.

W porównaniu z rekomendowanymi wskaźnikami działalności:

- ✓ liczba łóżek stanowiła ponad 70% łóżek położniczych.

ODDZIAŁY UROLOGICZNE

Liczba łóżek w oddziałach urologicznych (kod: 4640), według stanu na dzień 31 grudnia 2005 roku wynosiła 172, osiągając wskaźnik 1,3 na 10 tysięcy mieszkańców województwa świętokrzyskiego (Polska 2004r.-1,0). Liczba łóżek zwiększyła się w stosunku do 2002 roku o 12.

W 2005 roku wzrosła liczba leczonych do 11 843 osób, czyli o 4 007 osób więcej niż w 2002 roku. Wykorzystanie łóżek w województwie uległo zmniejszeniu o 3,1% z 86,9% w 2002r. do 83,8% w 2005r. (Polska 2004r.-65,5%). Średni czas pobytu w wynosił 4,3 dnia (Polska 2004r.-4,4 dnia) i był krótszy w stosunku do 2002r. o 2,2 dnia.

W porównaniu z rekomendowanymi wskaźnikami działalności:

- ✓ liczba łóżek była wyższa o 39 od docelowej liczby łóżek,
- ✓ wykorzystanie łóżek było niższe o 6,2% od rekomendowanego,
- ✓ średni czas pobytu był krótszy od górnej granicy czasu rekomendowanego o 1,7 dnia.

STACJE DIALIZ

W 2005 roku funkcjonowało w województwie świętokrzyskim 8 stacji dializ (kod: 4132). Dysponowały one według stanu na dzień 31 grudnia 2005 roku 77 stanowiskami dializacyjnymi, osiągając wskaźnik 0,6 stanowiska dializacyjnego na 10 tysięcy mieszkańców województwa. Liczba stanowisk zwiększyła się o 20 w stosunku do 2002 roku.

W 2005 roku wzrosła liczba wykonanych dializ do 51 375, czyli o 11 165 dializ więcej niż w 2002 roku.

W porównaniu z rekomendowanymi wskaźnikami działalności:

- ✓ liczba stacji dializ stanowiła docelową liczbę stacji natomiast liczba stanowisk dializacyjnych była wyższa o 2 od docelowej liczby stanowisk.

ODDZIAŁY DZIENNE

Szpitalna opieka dzienna jest alternatywną formą opieki krótkoterminowej. Pozwala na zmniejszenie kosztów leczenia i pobytu pacjentów w drodze ograniczenia całodobowej opieki szpitalnej przy jednoczesnym wzroście hospitalizowanych oraz wzroście liczby wykonywanych w nich świadczeń.

W 2005 roku w województwie świętokrzyskim funkcjonowało 11 oddziałów dziennych, w tym 2 oddziały psychiatryczne (kod: 2700), 7 oddziałów rehabilitacyjnych (kod: 4300; 4303; 2300) oraz 2 niepubliczne oddziały okulistyczne (kod: 4600). Dysponowały one według stanu na dzień 31 grudnia 2005 roku łącznie 242 łózkami (miejscami), osiągając wskaźnik 1,9 na 10 tysięcy mieszkańców województwa. Liczba łózek (miejsc) w oddziałach dziennych zwiększyła się w stosunku do 2002 roku o 62. W latach 2003-2005:

1. wzrosła –

- liczba oddziałów rehabilitacyjnych o 4. Liczba łózek w tych oddziałach wzrosła natomiast do 186, czyli o 96,
- liczba oddziałów okulistycznych o 1. Liczba łózek w tych oddziałach wzrosła o 5 (z 6 łózek w 2002r. do 11 w 2005r.),

2. zmniejszyła się o 15 liczba łózek w oddziałach psychiatrycznych (z 60 łózek w 2002r. do 45 w 2005r.),

3. zostały zlikwidowane –

- 2 oddziały dermatologiczne dysponujące łącznie 15 łózkami,
- 1 oddział reumatologiczny dysponujący 15 łózkami.

W porównaniu z rekomendowanymi wskaźnikami działalności

✓ liczba miejsc w oddziałach dziennych była niższa o 263 od docelowej liczby łózek.

OPIEKA DŁUGOTERMINOWA

Stacjonarne zakłady opieki zdrowotnej dysponowały w 2005 roku łącznie 1 055 łózkami opieki długoterminowej. Ich liczba wzrosła się w latach 2003 - 2005 roku o 237 w stosunku do 2002r., była równocześnie wyższa o 2 w stosunku do stanu planowanego na koniec 2005 roku. Największa liczba nowo utworzonych łózek dotyczyła zakładów opiekuńczo – leczniczych i pielęgnacyjno - opiekuńczych (206), w tym 62,6% stanowiły łóżka w niepublicznych zakładach opieki zdrowotnej. Wskaźnik liczby łózek długoterminowych na 10 tys. mieszkańców województwa zwiększył się o 2,8 łóżka i w 2005r. wynosił 8,2 na 10 tys. Był on jednak niższy o 5,8 od wskaźnika przyjętego przez Ministerstwo Zdrowia, który wynosił 14 łózek na 10 tys. mieszkańców. (Tab.12)

Liczba leczonych w latach 2003 - 2005 wzrosła o 9,8% tj. 1 020 osób w stosunku do 2002r. i wynosiła 11 462 osoby (Tab.13).

Przeciętny pobyt chorego wydłużył się o 2,3 dnia. Skrócił się on jedynie w oddziałach gruźlicy i chorób płuc (o 3,5 dnia) oraz rehabilitacji dziecięcej (o 6,0 dni). W większości dyscyplin medycznych opieki długoterminowej czas ten był krótszy od przyjętych kierunkowych wskaźników dotyczących średniego czasu leczenia w dniach. Jedynie w oddziałach rehabilitacji dorosłych był on dłuższy o 2,1 dnia w stosunku do wskaźnika rekomendowanego. (Tab.13)

Wykorzystanie łózek w 2005r. wynosiło 91,2%. W latach 2003 – 2005 uległo zmniejszeniu o 5,4% w stosunku do 2002r. W większości oddziałów wykorzystanie łózek było niższe od przyjętych kierunkowych wskaźników dotyczących wykorzystania łózek w %. Jedynie w oddziałach rehabilitacji dziecięcej wskaźnik ten był wyższy od wskaźnika rekomendowanego. (Tab.13)

Tablica 12 Struktura łózek stacjonarnej opieki długoterminowej w województwie świętokrzyskim w latach 2002 i 2005

specjalność	stan na 31.12.2002r.		zmiana na 2003-2005	stan na 31.12.2005r.		różnica pomiędzy stanem w 2005r. a stanem wskazanym w RPR ZOZ WŚ 2003-2005
	ilość łózek	ilość łózek na 10 tys.		ilość łózek	ilość łózek na 10 tys.*	
Gruźlica i choroby płuc	305	2,3	-11	294	2,3	19

Rehabilitacja	dorośli	125	1,0	43	168	1,3	-11
	dzieci	70	0,5	15	85	0,7	-5
Oddziały przewlekłych chorych oraz terapii paliatywnej		40	0,3	-16	24	0,2	-1
Zakłady opiek.-lecnicze, pielęgn.-opiek., paliatywno-hospicyjne **	sp zoz	168	1,3	77	245	1,9	
	n zoz			129	239	1,9	
Ogółem – OP. DŁUGOTERMI-NOWA **		708	5,4	237	1 055	8,2	2

* populacja ogółem - liczba ludność stan w dniu 31.12.2005r. - 1 285 007 (GUS)

** w RPR ZOZ WŚ na lata 2003 – 2005 (stan w dniu 31.12.2002r.) wskazana była tylko liczba w publicznych zakładach / oddziałach opieki długoterminowej

Tablica 13 Wskaźniki działalności stacjonarnej opieki długoterminowej w województwie świętokrzyskim w latach 2002 i 2005

specjalność	liczba leczonych			średni czas pobytu				wykorzystanie łóżek w %			
	2002	2005	2003-2005	2002	rek.	2005	2003-2005	2002	rek.	2005	2003-2005
Gruźlica i Choroby Płuc	5 085	5 710	625	20,5	19,0	17,0	-3,5	96,7	90,0	89,4	-7,3
Rehabilitacja Dorosłych	3 436	2 321	-1 115	12,9	20,5	22,6	9,7	96,9	95,0	88,2	-8,7
Rehabilitacja Dziecięca	838	1 205	367	33,3	30,0	27,3	-6,0	109,3	95,0	105,9	-3,4
Przewlekłe Chorych Zakłady Opiekuńczo-Lecnicze, Pielęgnacyjno – Opiekuńcze *	1 083	2 226	1 143	58,6	x	67,7	9,1	83,6	x	81,3	-2,3
RAZEM *:	10 442	11 462	1 020	31,3	x	33,7	2,3	96,6	x	91,2	-5,4

* w RPR ZOZ WŚ na lata 2003 – 2005 (stan w dniu 31.12.2002r.) wskazana była tylko liczba w publicznych zakładach / oddziałach opieki długoterminowej

DDZIAŁY GRUŹLICY I CHOROÓB PŁUC

Liczba łóżek w oddziałach gruźlicy i chorób płuc (kod: 4270; 4272), według stanu na dzień 31 grudnia 2005 roku wynosiła 294, osiągając wskaźnik 2,3 na 10 tysięcy mieszkańców województwa świętokrzyskiego (Polska 2004r.-2,5). Liczba łóżek zmniejszyła się w stosunku do 2002 roku o 11.

W 2005 roku wzrosła liczba leczonych do 5 710 osób, czyli o 625 osób więcej niż w 2002 roku. Wykorzystanie łóżek w województwie uległo zmniejszeniu o 7,3% z 96,7% w 2002r. do 89,4% w 2005r. (Polska 2004r.-78,2%). Średni czas pobytu w wyniósł 17,0 dni (Polska 2004r.-11,9 dnia) i był krótszy w stosunku do 2002r. o 3,5 dnia.

W porównaniu z rekomendowanymi wskaźnikami działalności:

- ✓ liczba łóżek była wyższa o 19 od docelowej liczby łóżek,
- ✓ wykorzystanie łóżek było niższe o 0,6% od rekomendowanego,
- ✓ średni czas pobytu był krótszy od górnej granicy czasu rekomendowanego o 2,0 dni.

ODDZIAŁY REHABILITACJI DOROSŁYCH

Liczba łóżek w oddziałach rehabilitacji dorosłych (kod: 4300; 4302), według stanu na dzień 31 grudnia 2005 roku wynosiła 168, osiągając wskaźnik 1,3 na 10 tysięcy mieszkańców województwa świętokrzyskiego. Liczba łóżek zwiększyła się w stosunku do 2002 roku o 43.

W 2005 roku zmniejszyła się liczba leczonych do 2 321 osób, czyli o 1 115 osób mniej niż w 2002 roku. Wykorzystanie łóżek w województwie uległo zmniejszeniu o 8,7% (z 96,9% w 2002r. do 88,2% w 2005r.). Średni czas pobytu w wynosił 22,6 dnia i był dłuższy w stosunku do 2002r. o 9,7 dnia.

W porównaniu z rekomendowanymi wskaźnikami działalności:

- ✓ nastąpiło zwiększenie 79,6% liczby łóżek planowanej do utworzenia. Liczba łóżek była nadal niższa o 11 od docelowej liczby łóżek,
- ✓ wykorzystanie łóżek było niższe o 6,8% od rekomendowanego,
- ✓ średni czas pobytu był dłuższy od górnej granicy czasu rekomendowanego o 2,1 dnia.

ODDZIAŁY REHABILITACJI DZIECIĘCEJ

Liczba łóżek w oddziałach rehabilitacji dziecięcej (kod: 4301; 4303), według stanu na dzień 31 grudnia 2005 roku wynosiła 85, osiągając wskaźnik 0,7 na 10 tysięcy mieszkańców województwa świętokrzyskiego. Liczba łóżek zwiększyła się w stosunku do 2002 roku o 15.

W 2005 roku wzrosła liczba leczonych do 1 205 osób, czyli o 367 osób więcej niż w 2002 roku. Wykorzystanie łóżek w województwie uległo zmniejszeniu o 3,4% (z 109,3% w 2002r. do 105,9% w 2005r.). Średni czas pobytu w wynosił 27,3 dnia i był krótszy w stosunku do 2002r. o 6,0 dni.

W porównaniu z rekomendowanymi wskaźnikami działalności:

- ✓ liczba łóżek była niższa o 5 od docelowej liczby łóżek,
- ✓ wykorzystanie łóżek było wyższe o 10,9% od rekomendowanego,
- ✓ średni czas pobytu był krótszy od górnej granicy czasu rekomendowanego o 2,7 dnia.

ZAKŁADY / ODDZIAŁY OPIEKI DŁUGOTERMINOWEJ

Liczba łóżek w oddziałach / zakładach opieki długoterminowej (kod: 4170; 4180; 5160; 5170; 5180), według stanu na dzień 31 grudnia 2005 roku wynosiła 508, w tym 24 łóżka w oddziałach opieki długoterminowej (zmniejszenie o 16 w stosunku do 2002r.) oraz 484 w zakładach opieki długoterminowej (zwiększenie o 206 w stosunku do 2002r.). Łączna liczba łóżek w oddziałach i zakładach zwiększyła się natomiast o 190 w stosunku do 2002 roku, w tym 67,9% stanowiły łóżka w niepublicznych zakładach opieki zdrowotnej. Łączny wskaźnik liczby łóżek na 10 tysięcy mieszkańców województwa świętokrzyskiego w oddziałach i zakładach wynosił 4,0.

W 2005 roku wzrosła liczba leczonych do 2 226 osób, czyli o 1 143 osoby więcej niż w 2002 roku. Wykorzystanie łóżek w województwie uległo zmniejszeniu o 2,3% (z 83,6% w 2002r. do 81,3 w 2005r.). Średni czas pobytu w wynosił 67,7 dnia i był dłuższy w stosunku do 2002r. o 9,1 dnia.

W porównaniu z rekomendowanymi wskaźnikami działalności:

- ✓ liczba łóżek była niższa o 1 od docelowej liczby łóżek.

OPIEKA PSYCHIATRYCZNA

Stacjonarne zakłady opieki zdrowotnej dysponowały w 2005 roku łącznie 996 łózkami opieki psychiatrycznej (kod: 4700 4704; 4701; 4742; 4744; 4710; 4714), w tym 936 łózkami dysponowały 2 szpitale psychiatryczne oraz 60 łózkami szpitale ogólne. Ich liczba zmniejszyła się w latach 2003 - 2005 o 56 w stosunku do 2002r. i była niższa o 90 w stosunku do stanu planowanego na koniec 2005 roku. Wskaźnik liczby łóżek psychiatrycznych na 10 tys. mieszkańców województwa zmniejszył się o 0,2 łóżka i wynosił 7,8 na 10 tys. (Polska 2004r.-8,1). Był on jednak wyższy o 0,8 od wskaźnika przyjętego w 2002 roku przez Ministerstwo Zdrowia, który wynosił 7 łóżek na 10 tys. mieszkańców. Liczba łóżek (miejsc) w dziennych oddziałach psychiatrycznych zmniejszyła się w tym samym czasie o 15. (Tab.14)

Liczba leczonych w 2005 roku wzrosła o 5,0% tj. 450 osób w stosunku do 2002 roku i wynosiła 9 522 osoby. Średni czas pobytu w wynosił 34,8 dnia (Polska 2004r.-38,0 dnia) i był krótszy w stosunku do 2002r. o 7,6 dnia. Wykorzystanie łóżek uległo zmniejszeniu o 7,1% w stosunku do 2002 roku i wynosiło 91,9% (Polska 2004r.-91,0%). (Tab.15)

W porównaniu z rekomendowanymi wskaźnikami działalności:

- ✓ liczba łóżek była niższa o 90 od docelowej liczby łóżek,
- ✓ wykorzystanie łóżek było wyższe o 1,9% od rekomendowanego,
- ✓ średni czas pobytu był krótszy od górnej granicy czasu rekomendowanego o 5,2 dnia.

Tablica 14 Struktura łóżek stacjonarnej opieki psychiatrycznej w województwie świętokrzyskim w latach 2002 i 2005

specjalność	stan na 31.12.2002r.		zmiana na 2003-2005	stan na 31.12.2005r.		różnica pomiędzy stanem w 2005r. a stanem wskazanym w RPR ZOZ WŚ 2003-2005
	ilość łóżek	ilość łóżek na 10 tys.		ilość łóżek	ilość łóżek na 10 tys.*	
oddziały psychiatryczne stacjonarne dla dorosłych (4700, 4702, 4704)	1 052	8,0	-56	677	5,3	-90
oddziały psychiatryczne stacjonarne dla dzieci i młodzieży (4701, 4703, 4705, 4707)				18	0,1	
oddziały odwykowe dla osób uzależnionych od alkoholu (4742, 4744, 4745)				199	1,5	
oddziały odwykowe dla osób uzależnionych od środków odurzających lub substancji psychotropowych (4746, 4747, 4748, 4750, 4751, 4752, 4754, 4756)				0	0,0	
oddziały psychiatryczne dla chorych somatycznie oraz łóżka przeznaczone na wykonanie środka zabezpieczającego (4710, 4714, Dz.U.179/2004 poz.1854 - 30 na od. ogólnopsychiatrycznych)				102	0,8	
Ogółem - OPIEKA PSYCHIATRYCZNA	1 052	8,0	-56	996	7,8	-90
INNE						
oddział dzienny dla dorosłych (kody: 2700-p.ogólny, 2706-zab.nerw., 2716-p.nocny, 2722-p.hostel) **	60	0,5	-15	45	0,4	-210
oddział dzienny dla dzieci (kody: 2701-p.dz.i mł., 2707-zab.nerw.dz. i mł.) ***				2	2	
oddział dzienny odwykowy (kody: 2711-uzal.alk.dz. i mł., 2712-uzal.alk., 2718-nocny uzal., 2724-hostel uzal.alk., 2713-uzal.sr.psych.dz. i mł., 2714-uzal.sr.psych., 2726-hostel uzal.sr.psych., 2740-uzal.niescharakteryzowane)				0	0,0	

* populacja ogółem - liczba ludność stan w dniu 31.12.2005r. - 1 285 007 (GUS)

** liczba miejsc na 10 tys. mieszkańców lub liczba oddziałów w miastach powyżej 70 tys. mieszkańców

*** liczba ludności w miastach stan w dniu 31.12.2005r. - 583 488 (GUS)

Tablica 15 Wskaźniki działalności stacjonarnej opieki psychiatrycznej w województwie świętokrzyskim w latach 2002 i 2005

specjalność	liczba leczonych			średni czas pobytu				wykorzystanie łóżek w %			
	2002	2005	2003-2005	2002	rek.	2005	2003-2005	2002	rek.	2005	2003-2005
oddziały stacjonarne	9 072	9 522	450	42,4	40,0	34,8	-7,6	99,0	90,0	91,9	-7,1
RAZEM:	9 072	9 522	450	42,4	x	34,8	-7,6	99,0	x	91,9	-7,1

W 2005 roku na terenie województwa funkcjonowało 33 zakłady leczenia stacjonarnego, w tym 23 których organem założycielskim były samorzady terytorialne, 1 szpital MSWiA oraz 9 niepublicznych zakładów opieki zdrowotnej. Samorząd województwa był organem założycielskim 7 zakładów, w tym 2 szpitali psychiatrycznych natomiast samorzady powiatowe oraz gmina Kielce 16 zakładów. W latach 2003 - 2005 liczba publicznych zakładów nie uległa zmianie w stosunku do 2002r. Wzrosła natomiast o 5 liczba zakładów niepublicznych, w tym było 3 zakłady opieki długoterminowej.

Szpital ogólny i psychiatryczny (bez szpitala MSWiA) oraz zakłady pielęgnacyjno – opiekuńcze dysponowały w 2005 roku łącznie 7 320 łózkami, których liczba zmniejszyła się o 34 w stosunku do 2002r. Liczba łóżek w szpitalach publicznych zmniejszyła się o 163 natomiast w zakładach niepublicznych wzrosła w stosunku do 2002 roku o 129. W oddziałach opieki krótkoterminowej nastąpiło zmniejszenie liczby łóżek o 215 tj. z 5 484 w 2002r. do 5 269 w 2005r., w oddziałach psychiatrycznych liczba łóżek uległa zmniejszeniu o 56 z 1 052 w 2002r. do 996 w 2005r. natomiast w oddziałach opieki długoterminowej (gruźlicy i chorób płuc, rehabilitacji, przewlekłe chorych, zakładach pielęgnacyjno – opiekuńczych) liczba łóżek wzrosła z 818 w 2002r. do 1 055 w 2005r. tj. o 237 łóżek (108 łóżek w publicznych zakładach opieki zdrowotnej oraz 129 łóżek w zakładach niepublicznych). W 2005 roku wskaźnik liczby łóżek na 10 tys. mieszkańców województwa był wyższy o 1,0 od wskaźnika przyjętego w 2002 roku przez Ministerstwo Zdrowia w założeniach Narodowej Ochrony Zdrowia, w tym dla opieki krótkoterminowej był wyższy o 6,0; dla opieki psychiatrycznej wyższy o 0,8 natomiast dla opieki długoterminowej był niższy o 5,8. (Tab.16)

Największa liczba ubezpieczonych²⁸ oczekiwała na przyjęcie do szpitala w oddziałach:

- ✓ chirurgii urazowo – ortopedycznej – 544 osoby (4,98% świadczeń udzielonych w 2005r.),
- ✓ kardiologicznym – 457 osób (3,71% świadczeń udzielonych w 2005r.)
- ✓ chirurgii ogólnej – 204 osoby (0,65% świadczeń udzielonych w 2005r.),
- ✓ otolaryngologicznym – 204 osoby (2,63% świadczeń udzielonych w 2005r.),
- ✓ okulistycznym – 91 osób (2,10% świadczeń udzielonych w 2005r.).

Powyżej 2 miesiące oczekiwali pacjenci na leczenie w oddziałach:

- ✓ kardiologicznym – 457 osób (100,00% oczekujących w oddziale), wszystkie osoby oczekiwały na przyjęcie od 3 do 6 miesięcy; wykorzystanie łóżek w oddziałach kardiologicznych w 2005r. wynosiło 99,4%,
- ✓ chirurgii urazowo – ortopedycznej – 428 osób (78,68% oczekujących), w tym 362 osoby powyżej 6 miesięcy (66,54% oczekujących w oddziale); wykorzystanie łóżek w oddziałach chirurgii urazowo - ortopedycznej w 2005r. wynosiło 68,6%,
- ✓ otolaryngologicznym – 204 osoby (100,00% oczekujących w oddziale), wszystkie osoby oczekiwały na przyjęcie od 2 do 3 miesięcy; wykorzystanie łóżek w oddziałach otolaryngologicznych w 2005r. wynosiło 60,8%,
- ✓ chirurgii ogólnej – 189 osób (92,65% oczekujących w oddziale), wszystkie osoby oczekiwały na przyjęcie od 3 do 6 miesięcy; wykorzystanie łóżek w oddziałach chirurgii ogólnej w 2005r. wynosiło 76,7%.

Wnioski - w latach 2003 - 2005:

1. Nastąpiła zmiana struktury świadczeniodawców realizujących świadczenia zdrowotne z zakresu leczenia stacjonarnego. Powstały nowe niepubliczne podmioty natomiast liczba świadczeniodawców publicznych nie uległa zmianie.
2. Prowadzone były działania zmierzające do zmiany struktury łóżek Nastąpiło:
 - a. zmniejszenie liczby łóżek w opiece krótkoterminowej o 215 (3,9%) w stosunku do 2002r., co stanowi 33,5% planowanego zmniejszenia,

²⁸ Źródło: dane Świątokrzyskiego Oddziału Wojewódzkiego Narodowego Funduszu Zdrowia w Kielcach (stan w dniu 31.12.2005r.).

- b. zwiększenie liczby łóżek w opiece długoterminowej o 237 (29,0%) w stosunku do 2002r., co stanowi 68,7% planowanego zwiększenia liczby łóżek.
3. Nastąpiła zmiana struktury oraz zwiększenie liczby miejsc w oddziałach dziennych (łącznie oddziały ogólne i psychiatryczne), których liczba wzrosła o 62 (34,4%) w stosunku do 2002r., co stanowi 19,1% planowanego zwiększenia. Zwiększenie dotyczyło w szczególności miejsc w dziennych oddziałach rehabilitacji leczniczej.
4. Nastąpiło dalsze skrócenie przeciętnego pobytu chorego w dniach. W większości specjalności medycznych czas ten był krótszy od rekomendowanego średniego czasu leczenia.
5. W większości dyscyplin medycznych nastąpiło zmniejszenie wykorzystania łóżek. Wskaźnik ten był wyższy od rekomendowanego wykorzystania łóżek jedynie w 3 specjalnościach medycznych.
6. W większości specjalności medycznych liczba oczekujących na udzielenie świadczenia opieki zdrowotnej oraz średni czas oczekiwania nie był związany ze wskaźnikiem wykorzystania łóżek.

Tablica 16 Wskaźniki oraz struktura łóżek w województwie świętokrzyskim w latach 2002 i 2005

OPIEKA	Narodowa Ochrona Zdrowia-strategiczne kierunki działań MZ w latach 2002-2003 (dokument przyjęty przez RM)			stan na 31.12.2002r.		zmiana 2005-2003	stan na 31.12.2005r.		różnica pomiędzy stanem w 2005r. a stanem wskazanym w RPR ZOZ WŚ 2003-2005
	wskaźnik łóżek na 10 tys.	liczba łóżek wg wskaźnika*	różnica pomiędzy liczbą łóżek wg wskaźnika a stanem na 31.12.2005.	ilość łóżek	ilość łóżek na 10 tys.		ilość łóżek	ilość łóżek na 10 tys.*	
KRÓTKOTERMONOWA	35	4 498	771	5 484	41,6	-215	5 269	41,0	426
DŁUGOTERMINOWA **	sp zoz	1 799	-744	708	5,4	108	816	6,3	2
	n zoz					129	239	1,9	
PSYCHIATRYCZNA	7	900	96	1 052	8,0	-56	996	7,8	-90
RAZEM **: 	56	7 196	124	7 244	54,9	-34	7 320	57,0	338

* populacja ogółem - liczba ludność stan w dniu 31.12.2005r. - 1 285 007 (GUS)

** w RPR ZOZ WŚ na lata 2003 – 2005 (stan w dniu 31.12.2002r.) wskazana była tylko liczba w publicznych zakładach / oddziałach opieki długoterminowej

Wstępna propozycja metodologii opracowania kierunków zmiany liczby łóżek w poszczególnych specjalnościach medycznych²⁹

Analiza danych dotyczących umieralności i hospitalizacji oraz wskaźników działalności oddziałów leczenia stacjonarnego w województwie w porównaniu z analogicznymi wskaźnikami działalności szpitali ogólnych w Polsce stanowiła podstawę określenia **rekomendowanych wskaźników średniego czasu leczenia oraz wykorzystania łóżek w poszczególnych specjalnościach medycznych** a następnie wyliczenia optymalnej liczby łóżek. Liczbę łóżek zapewniającą bezpieczeństwo zdrowotne mieszkańcom w poszczególnych specjalnościach medycznych obliczono, dla średniej liczby leczonych w latach 2001 – 2005 oraz

²⁹ analogiczna do metodologii przyjętej w RPR ZOZ WŚ na lata 2003 - 2005

przyjętych kierunkowych wskaźników średniego czasu leczenia i wykorzystania łóżek, wg wzoru:

optymalna liczba łóżek = nowa liczba osobodni (średnia liczba leczonych w latach 2001-2005 * rekomendowany przeciętny pobyt w dniach) / rekomendowane wykorzystanie łóżek / 365 * 100

Metodologia opracowania kierunków zmiany liczby łóżek poszczególnych specjalności medycznych w województwie świętokrzyskim w latach 2006 – 2013

oddział	łóżka 2005	łóżka wg rek.wskaz	różnica wg wskaźników	zmiana	l.łóżek po zmianie	leczeni						nowe osobodni	rek. pobyt (w dniach)	rek. wykorzyst. łóżek (w %)
						2001	2002	2003	2004	2005	średnia			
wewnętrzny (kod 4000)	1018					43153	44393	43453	43491	41564	43211			
kardiologia (kod 4100)	322					8874	11813	12599	13450	16393	12626			
nefrologia (kod 4130; 4131)	59					2529	2493	2380	2814	2789	2601			
reumatologia (kod 4280)	116					3477	3741	3591	2181	2421	3082			
pediatryczne (kod 4001; 4031; 4273; 4401; 4403)	399					15651	16850	16343	16609	16898	16470			
specjalistyka dziecięca (kod 4056; 4073; 4221; 4349; 4501; 4581)	202					9338	9138	8818	9723	9766	9357			
neurologia (kod 4220)	303					9924	10619	10441	10527	10968	10496			
dermatologia (kod 4200)	53					1607	1738	1652	1718	1808	1705			
obserwacyjno-zakaźny (kod 4340; 4348)	178					6052	6330	6765	6289	6313	6350			
chirurgiczny (kod 4500)	703					31545	32324	34183	35657	36004	33943			
urazowo-ortopedyczny (kod 4580)	324					12554	13853	13398	13394	12904	13221			
okulistyczny	92					3	4	4	4	4	4			

ny (kod 4600)						854	148	462	997	532	399			
laryngologiczny (kod 4610)	168					5780	6098	6143	8230	8709	6992			
położ.-ginekolog. (kod 4450; 4452; 4456)	719					31647	31991	31901	32901	32858	32260			
urologiczny (kod 4640)	172					7397	7836	9019	10327	11843	9284			
gruźlicy i ch. płuc (kod 4270; 4272;)	294					4969	5085	4718	5645	5710	5225			
rehabilitacji dorośli (kod 4302; 4300)	168					2571	3436	3396	2407	2321	2826			
rehabilitacji dziec. (kod 4301; 4303)	85					801	838	956	1214	1205	1003			
psychiatryczne (kod 4700; 4701; 4704; 4710; 4714; 4742; 4744)*	996					8274	9072	9464	9810	9522	9228			

* oddziały psychiatryczne - minimalne wskaźniki przyjęte zostały w projekcie rozporządzenia Ministra Zdrowia w sprawie docelowej sieci zakładów psychiatrycznej opieki zdrowotnej

2. Podsumowanie realizacji RPR ZOZ WŚ na lata 2003 – 2005

Tablica 17 Realizacja przyjętych w RPR ZOZ WŚ na lata 2003 - 2005 kierunków restrukturyzacji poszczególnych poziomów regionalnego systemu ochrony zdrowia

poziom działalności systemu	przyjęte w RPR ZOZ WŚ na lata 2003 – 2005 kierunki restrukturyzacji	realizacja – stan w dniu 31.12.2005r.
podstawowa opieka zdrowotna	<ol style="list-style-type: none"> zakres kontraktowanych usług w ramach podstawowej opieki zdrowotnej obejmować powinien usługi z zakresu : medycyny rodzinnej i ogólnej, pediatrii, ginekologii oraz położnictwa w zakresie podstawowym 	<ol style="list-style-type: none"> lekarz POZ udziela następujących świadczeń: <u>lekarz pediatra</u> – dzieci i młodzież do 18 roku życia, <u>lekarz chorób wewnętrznych</u> – osoby dorosłe po ukończeniu 18 roku życia, <u>lekarz rodzinny i medycyny ogólnej</u> – wszystkie osoby niezależnie od wieku świadczenia w zakresie POZ <u>nie obejmują</u> świadczeń udzielanych przez lekarza położnika - ginekologa w zakresie ginekologii oraz położnictwa w zakresie podstawowym

2. przekształcenie samodzielnych publicznych zakładów opieki zdrowotnej w zakłady niepubliczne, grupowe lub indywidualne praktyki lekarzy, pielęgniarek, położnych
3. sprawowanie opieki zdrowotnej w miejscu zamieszkania i nauki przez lekarzy rodzinnych, pielęgniarki i położne rodzinne oraz pielęgniarki środowiska nauczania i wychowania
4. rozwój sieci placówek podstawowej opieki zdrowotnej umożliwiających uzyskanie świadczeń realizowanych przez lekarzy, pielęgniarki i położne w dniu zgłoszenia oraz w miejscu oddalonym od miejsca zamieszkania ubezpieczonych w odległości nie dłuższej niż 1 godzina dojazdu środkami transportu publicznego
5. zabezpieczenie mieszkańcom całodobowego dostępu do świadczeń lekarskich oraz pielęgniarskich, realizację świadczeń w domu chorego oraz w godzinach nocnych i w dni świąteczne, w tym zapewnienie nocnej wyjazdowej pomocy lekarskiej
 1. odsetek placówek niepublicznych w całkowitej liczbie podmiotów świadczących usługi z zakresu POZ wzrósł o 11,1% z 50,9% w 2002r. do 62,0% w 2006r. (stan w dniu 24.02.2006r.)
 2. liczba placówek niepublicznych w całkowitej liczbie podmiotów świadczących usługi z zakresu POZ wzrosła o 34,3% z 108 w 2002r. do 145 w 2006r. (stan w dniu 24.02.2006r.)
 1. opieka sprawowana jest przez lekarza POZ (lekarz chorób wewnętrznych, lekarz rodzinny, lekarz medycyny ogólnej, pediatra), pielęgniarkę POZ, położną POZ, pielęgniarkę szkolną
 1. liczba podmiotów z którymi ŚOW NFZ zawarł umowy o udzielanie świadczeń w zakresie POZ umożliwia wybór świadczeniodawcy oddalonym od miejsca zamieszkania ubezpieczonych w odległości nie dłuższej niż 1 godzina dojazdu środkami transportu publicznego
 1. świadczenia opieki zdrowotnej w zakresie POZ obejmują świadczenia: lekarza POZ, pielęgniarki POZ, położnej POZ, pielęgniarki szkolnej, nocnej i świątecznej ambulatoryjnej opieki lekarskiej i pielęgniarskiej, nocnej i świątecznej wyjazdowej opieki lekarskiej i pielęgniarskiej oraz transportu sanitarnego w POZ

świadczenia opieki domowej realizowane były w ramach³⁰:

1. zadań wykonywanych przez pielęgniarki środowiskowe/rodzinne na podstawie umów w zakresie podstawowej opieki zdrowotnej. W 2006r. odsetek świadczeniodawców realizujących ten zakres opieki domowej zmniejszył się o 1,7% z 98,5% podmiotów udzielających świadczenia pielęgniarstwa POZ w 2002r. do 96,8% w 2006r.
 2. zadań wykonywanych przez położne środowiskowe/rodzinne na podstawie umów w zakresie podstawowej opieki zdrowotnej. W 2006r. odsetek świadczeniodawców realizujących ten zakres opieki domowej wzrósł o 20,2% z 2,0% podmiotów udzielających świadczenia położnej POZ w 2002r. do 22,2% w 2006r.
 3. opieki długoterminowej (w latach 2002 – 2003 zespół domowej opieki paliatywnej; w latach 2004 – 2006 osobodzień w hospicjum domowym) realizowanej na terenie powiatów: ostrowieckiego, sandomierskiego, starachowickiego, włoszczowskiego oraz Miasta Kielce. W 2006 r. na realizację tego zakresu opieki domowej przeznaczono 1 672 968 zł., co stanowi wzrost środków publicznych o 1 598 088 zł. w stosunku do 2002r. (74 880 zł.)
 4. rehabilitacji leczniczej (w latach 2002 – 2003 rehabilitacja środowiskowa; w 2004r. punkt rozliczeniowy w fizjoterapii w domu, punkt rozliczeniowy w rehabilitacji w domu oraz punkt rozliczeniowy w zakładzie fizjoterapii med. – zabiegi w domu). W 2004r. na realizację tego zakresu opieki domowej przeznaczono łącznie 888 837,75 zł., co stanowiło wzrost środków publicznych o 48 627,75 zł. w stosunku do 2002r. (840 210 zł.)
1. ubezpieczony ma prawo wyboru świadczeniodawcy spośród placówek, które zawarły umowy o udzielanie określonych świadczeń opieki zdrowotnej
6. rozwój opieki domowej
7. funkcjonalna integracja świadczeniodawców z zakładami opieki specjalistycznej

³⁰ Źródło: dane Świętokrzyskiego Oddziału Wojewódzkiego Narodowego Funduszu Zdrowia w Kielcach (stan w dniu 19 lipiec 2006r.).

1. kontynuacja przekształceń samodzielnych publicznych zakładów opieki zdrowotnej w zakłady niepubliczne, grupowe lub indywidualne praktyki lekarskie
 1. odsetek miejsc udzielania świadczeń w zakresie leczenia stomatologicznego przez placówki niepubliczne w całkowitej liczbie miejsc udzielania świadczeń wzrósł o 6,7% z 75,7% w 2003r. do 82,4% w 2006r. (stan w dniu 24.02.2006r.)
 2. liczba miejsc udzielania świadczeń przez placówki niepublicznych w całkowitej liczbie miejsc udzielania świadczeń z zakresu leczenia stomatologicznego wzrosła o 10,7% z 215 w 2003r. do 238 w 2006r. (stan w dniu 24.02.2006r.)
2. zapewnienie mieszkańcom uzyskania świadczeń stomatologicznych w dniu zgłoszenia, w sytuacjach gdy wymaga tego stan zdrowia
 1. stomatologiczna pomoc doraźna została wyodrębniona w ramach umów zawieranych przez ŚOW NFZ od 2004r. W latach 2004 – 2005 realizowana była przez 1 świadczeniodawcę z siedzibą na terenie Miasta Kielce
 2. liczba punktów zakontraktowanych miesięcznie przez ŚOW NFZ w zakresie stomatologicznej pomocy doraźnej w przeliczeniu na 10 tys. mieszkańców od 2004r. nie uległa zmianie i wynosiła 0,31³¹
 1. świadczenia podstawowe dla dzieci i młodzieży do 18 roku życia zostały wyodrębnione w ramach umów zawieranych przez ŚOW NFZ od 2004r.
 2. liczba punktów zakontraktowanych miesięcznie przez ŚOW NFZ w zakresie świadczeń podstawowych dla dzieci i młodzieży do 18 roku życia w przeliczeniu na 10 tys. mieszkańców wzrosła o 28,7% z 53 834,87 w 2004r. do 69 309,71 w 2006r.³²
3. przywrócenie opieki stomatologicznej nad dziećmi i młodzieżą w miejscu nauki i wychowania
 1. w 2006r. najwyższa liczba punktów na 10 tys. mieszkańców w zakresie świadczeń podstawowych dla dzieci i młodzieży do 18 roku życia zakontraktowana została w Mieście Kielce (89 440,39) oraz powiecie pińczowskim (84 679,88). Najniższa natomiast w powiatach kazimierskim (46 564,23) oraz ostrowieckim (47 977,79)

³¹ Źródło: dane Świętokrzyskiego Oddziału Wojewódzkiego Narodowego Funduszu Zdrowia w Kielcach (stan w dniu 19 lipiec 2006r.).

³² Źródło: dane Świętokrzyskiego Oddziału Wojewódzkiego Narodowego Funduszu Zdrowia w Kielcach (stan w dniu 19 lipiec 2006r.).

4. rozwój sieci placówek świadczących opiekę stomatologiczną, umożliwiającą mieszkańcom dostęp do świadczeniodawców w czasie nie dłuższym niż 1 godzina dojazdu środkami transportu publicznego
 1. określenie rodzajów poradni, które zaspakajają potrzeby w zakresie ambulatoryjnej opieki specjalistycznej dla populacji poszczególnych powiatów oraz dla populacji województwa
 2. skoordynowanie działań z placówkami podstawowej opieki zdrowotnej oraz leczeniem stacjonarnym
 3. usprawnienie procesów diagnostycznych oraz poszerzenie zakresu usług wykonywanych w ambulatoryjnej opiece specjalistycznej
 4. motywowanie zarówno lekarzy POZ jak i specjalistów do ustanowienia takich zasad współpracy, w ramach której specjaliści pełniliby głównie funkcję konsultacyjną, w znacznie mniejszym stopniu niż ma to miejsce obecnie przejmując pacjentów w stałe leczenie
 5. funkcjonalna integracja świadczeniodawców z zakładami stacjonarnej opieki zdrowotnej
 1. liczba miejsc udzielania świadczeń w zakresie leczenia stomatologicznego wynikająca z umów zawartych przez ŚOW NFZ umożliwia wybór świadczeniodawcy oddalony od miejsca zamieszkania ubezpieczonych w odległości nie dłuższej niż 1 godzina dojazdu środkami transportu publicznego
 1. wskazano 13 specjalności medycznych, do których mieszkańcy regionu powinni mieć zapewnioną dostępność na terenie poszczególnych powiatów
 2. wśród poradni, których dostępność powinna być zapewniona na terenie każdego powiatu jedynie poradnie: ginekologiczno – położnicza, chirurgii ogólnej oraz urazowo – ortopedyczna funkcjonowały w każdym powiecie
 3. większość poradni, których dostępność powinna być zapewniona na terenie województwa zlokalizowana była na terenie Miasta Kielce
 1. w RPR ZOZ WŚ na lata 2003 – 2005 nie zostały przyjęte wskaźniki monitorowania realizacji przyjętego kierunku
 1. w RPR ZOZ WŚ na lata 2003 – 2005 nie zostały przyjęte wskaźniki monitorowania realizacji przyjętego kierunku
 1. w RPR ZOZ WŚ na lata 2003 – 2005 nie zostały przyjęte wskaźniki monitorowania realizacji przyjętego kierunku
 1. ubezpieczony ma prawo wyboru świadczeniodawcy spośród szpitali, które zawarły umowy o udzielanie określonych świadczeń opieki zdrowotnej

1. utworzenie szpitalnych oddziałów ratunkowych na bazie izb przyjęć, w liczbie nie mniejszej niż 1 oddział na 100 – 200 tys. mieszkańców, umożliwiających skrócenie czasu upływającego od wystąpienia stanu nagłego zagrożenia życia lub zdrowia do podjęcia ostatecznego leczenia
2. rozmieszczenie w terenie zespołów ratownictwa medycznego w sposób, który umożliwi przybycie zespołu od chwili przyjęcia zgłoszenia stanu zagrożenia życia lub zdrowia w czasie 8 minut w aglomeracji miejskiej i 15 minut poza aglomeracją miejską
3. tworzenie centrów powiadamiania ratunkowego obejmujących swym zasięgiem obszar powiatu lub sąsiadujących powiatów, które koordynują medyczne działania ratownicze podejmowane w sytuacji nagłego zagrożenia życia lub zdrowia
4. uruchomienie kształcenia podyplomowego w zakresie ratownictwa medycznego, które umożliwi lekarzom i
 1. według stanu w dniu 31 grudnia 2005r. w rejestrze jednostek systemu Państwowe Ratownictwo Medyczne³³ w województwie świętokrzyskim włączonych do systemu było 8 szpitalnych oddziałów ratunkowych osiągając wskaźnik 1 oddział na 160 626 osób (Kielce –WSzZ, Włoszczowa, Staszów, Ostrowiec Świętokrzyski, Sandomierz, Skarżysko – Kamienna, Końskie, Starachowice). Liczba oddziałów była mniejsza o 4 od planowanej liczby szpitalnych oddziałów ratunkowych. Druk MZ-29 (sprawozdanie o działalności szpitala ogólnego) wypełniało jedynie 4 zakłady, które włączyły SOR do systemu (Końskie, Sandomierz, Staszów, Włoszczowa)
 1. według stanu w dniu 31 grudnia 2005r. w rejestrze jednostek systemu Państwowe Ratownictwo Medyczne³⁴ w województwie świętokrzyskim włączonych do systemu było łącznie 38 zespołów ratownictwa medycznego (13 zespołów „R” i 25 zespołów „W”). Liczba zespołów była mniejsza o 12 od planowanej liczby zespołów ratownictwa medycznego.
 2. w 90% zdarzeń możliwe było dotarcie do chorych będących w stanie zagrożenia życia oraz poszkodowanych w wypadkach w czasie 8 minut w mieście i 15 minut poza aglomeracją miejską³⁵
 1. według stanu w dniu 31 grudnia 2005r. w województwie świętokrzyskim funkcjonowało 4 Centra Powiadamiania Ratunkowego (Kielce, Skarżysko – Kamienna, Końskie, Sandomierz) osiągając wskaźnik 1 CPR na 321 152 osoby. Liczba CPR była mniejsza o 3 od planowanej liczby CPR³⁶
 1. tryb nabywania kwalifikacji lekarza ratunkowego i pielęgniarki ratunkowej wynika z ustawy o zawodach le-

³³ Źródło: www.rjrm.rejestrzoz.gov.pl/rzoz/

³⁴ Źródło: www.rjrm.rejestrzoz.gov.pl/rzoz/

³⁵ Źródło: Wojewódzki Plan Zabezpieczenia Medycznych Działań Ratowniczych na rok 2007. Pełnomocnik Wojewody Świętokrzyskiego do Spraw Ratownictwa Medycznego, Kielce 2006.

³⁶ Źródło: Wojewódzki Plan Zabezpieczenia Medycznych Działań Ratowniczych na rok 2007. Pełnomocnik Wojewody Świętokrzyskiego do Spraw Ratownictwa Medycznego, Kielce 2006.

pielęgniarkom uzyskanie kwalifikacji lekarza ratunkowego i pielęgniarki ratunkowej

5. uruchomienie kształcenia ratowników medycznych na poziomie studiów wyższych zawodowych w zakresie ratownictwa medycznego
 6. uruchomienie systemu kształcenia podyplomowego umożliwiającego pracownikom systemu odbycie kursów doskonalących z zakresu ratownictwa medycznego nie rzadziej niż raz na 4 lata
2. specjalizację w zakresie medycyny ratunkowej w latach 2003 – 2004 ukończyło łącznie 13 osób (2003r.-9; 2004r. – 4),
 3. specjalizacja w dziedzinie pielęgniarstwa ratunkowego dla pielęgniarek została uznana za priorytetową dziedzinę specjalizacji dla pielęgniarek i położnych w województwie świętokrzyskim na 2006r.³⁷. Ministerstwo Zdrowia w wyniku przeprowadzonego postępowania o udzielenie zamówienia publicznego na wyłonienie organizatorów kształcenia podyplomowego pielęgniarek i położnych dokonało wyboru wykonawcy specjalizacji finansowanej ze środków publicznych w dziedzinie pielęgniarstwa ratunkowego dla pielęgniarek w województwie świętokrzyskim (25 miejsc szkoleniowych)
1. w województwie świętokrzyskim do 2005r. nie było prowadzone kształcenie ratowników medycznych umożliwiające uzyskanie dyplomu ukończenia wyższych studiów zawodowych w zakresie ratownictwa medycznego
 1. do dnia 31 grudnia 2005r. Minister Zdrowia nie określił w drodze rozporządzenia programów kursów doskonalenia zawodowego, do których odbycia, zgodnie z ustawą z dnia 25 lipca 2001r. o Państwowym Ratownictwie Medycznym, obowiązani są: lekarz ratunkowy, pielęgniarka ratunkowa i ratownik medyczny nie rzadziej niż raz na cztery lata

³⁷ Źródło: www.mz.gov.pl (nauka/ pielęgniarki i położne/ kształcenie podyplomowe pielęgniarek i położnych/ komunikaty/ 24.02.2006.)

1. określenie rodzajów oddziałów, które zaspakajają potrzeby w zakresie stacjonarnej opieki zdrowotnej dla populacji poszczególnych powiatów oraz dla populacji województwa
1. oddziały zaspakajające potrzeby w zakresie stacjonarnej opieki zdrowotnej dla populacji poszczególnych powiatów oraz dla populacji województwa przyjęte zostały w Wojewódzkim Planie Zdrowotnym³⁸. W świetle obowiązujących przepisów prawnych plan zdrowotny województwa na 2005 rok był ostatnim obowiązującym planem. Ustawa z dnia 27 sierpnia 2004r. o świadczeniach opieki zdrowotnej finansowanych ze środków publicznych uchyliła ustawę z dnia 23 stycznia 2003r. o powszechnym ubezpieczeniu w Narodowym Funduszu Zdrowia, stanowiącą podstawę prawną tworzenia wojewódzkiego planu zdrowotnego.

³⁸Źródło: www.sejmik.kielce.pl (bip/polityka samorządu/departament zdrowia i polityki społecznej)

2. zmiana struktury łóżek szpitalnych i jej dostosowanie do istniejących i prognozowanych potrzeb „ostrej”, „przewlekłej” oraz „terminalnej” fazy hospitalizacji:
 - a- zmniejszenie łóżek w opiece krótkoterminowej, z jednoczesną zmianą liczby łóżek w poszczególnych dyscyplinach medycznych
 - b- udostępnienie części likwidowanych łóżek opieki krótkoterminowej dla potrzeb świadczeń zachowawczych, zabiegowych i psychiatrycznych wykonywanych w systemie hospitalizacji jednego dnia oraz w systemie dziennym
 - c- zwiększenie łóżek w opiece długoterminowej, w tym przeznaczenie 1 łóżka na 20 tys mieszkańców dla potrzeb stacjonarnej opieki paliatywnej
 - d- zmniejszenie łóżek w opiece psychiatrycznej, z jednoczesnym zmniejszeniem ich liczby w jednoimiennych oddziałach psychiatrycznych i tworzeniem oddziałów psychiatrycznych w szpitalach ogólnych

3. wprowadzenie sieci szpitali ogólnych zapewniającej dostępność do oddziałów podstawowych (chorób wewnętrznych, chirurgii ogólnej, położnictwa i ginekologii, pediatrii, anestezjologii i intensywnej terapii), specjalistycznych i wysokospecjalistycznych gwarantujących właściwą jakość świadczeń, zgodnie z potrzebami zdrowotnymi mieszkańców regionu

W latach 2003 – 2005:

- a- liczba łóżek w opiece krótkoterminowej zmniejszyła się o 215 (3,9%) w stosunku do 2002r., co stanowi 33,5% planowanego zmniejszenia. Nastąpiła zmiana liczby łóżek w poszczególnych dyscyplinach medycznych opisana szczegółowo w podrozdziale działalność regionalnego systemu ochrony zdrowia - lecznictwo stacjonarne,
 - b- liczba miejsc w oddziałach dziennych (ogólnych i psychiatrycznych) zwiększyła się o 62 (34,4%) w stosunku do 2002r., co stanowi 19,1% planowanego zwiększenia,
 - c- liczba łóżek w opiece długoterminowej zwiększyła się o 237 (29,0%) w stosunku do 2002r., co stanowi 68,7% planowanego zwiększenia. Stacjonarna opieka paliatywna dysponowała 25 łózkami, których liczba nie uległa zmianie w stosunku do 2002r. (10 – oddział opieki paliatywnej, 15 – zakład paliatywno – hospicyjny). Wskaźnik łóżek opieki paliatywnej utrzymywał się na tym samym poziomie i wynosił 0,4 na 20 tys. mieszkańców.
 - d- liczba łóżek w opiece psychiatrycznej zmniejszyła się o 56 (5,3%) w stosunku do 2002r. i była mniejsza o 8,9% od planowanej liczby łóżek. Liczba oddziałów psychiatrycznych w szpitalach ogólnych nie uległa zmianie w stosunku do 2002r.
1. sieć szpitali specjalistycznych i ogólnych (zapewniających dostępność do oddziałów podstawowych: chorób wewnętrznych, chirurgii ogólnej, położnictwa i ginekologii, pediatrii, anestezjologii i intensywnej terapii) została przyjęta w Wojewódzkim Planie Zdrowotnym. Obejmowała ona wszystkie oddziały wymienione w RPR ZOZ WŚ na lata 2003 - 2005

4. wprowadzenie sieci zakładów opieki psychiatrycznej prowadzących leczenie i rehabilitację w systemie ambulatoryjnym, środowiskowym, dziennym oraz stacjonarnym całodobowym, uwzględniając zmianę charakteru opieki psychiatrycznej z izolacyjnego na interwencyjny w sytuacjach kryzysowych, strukturalne powiązanie z wieloma innymi specjalnościami umożliwiające wzajemne konsultacje, bliski kontakt z psychiatrycznym lecnictwem ambulatoryjnym oraz zapewnienie sprawnego funkcjonowania systemu opieki psychiatrycznej bez oderwania chorego od jego rodzinnego środowiska
5. optymalizacja wielkości oddziałów i szpitali w celu racjonalizacji kosztów funkcjonowania
 1. w latach 2003 – 2005 liczba miejsc w psychiatrycznych oddziałach dziennych zmniejszyła się o 15 (25,0%) w stosunku do 2002r. i była mniejsza o 82,4% od planowanej liczby miejsc w tych oddziałach.
 1. zmiany liczby łóżek w poszczególnych oddziałach i szpitalach realizowane w latach 2003 – 2005 przez organy założycielskie zakładów opieki zdrowotnej nie stanowiły w większości zmian wskazanych w RPR ZOZ WŚ na lata 2003 – 2005. Dokonane zwiększenia liczby łóżek nie zawsze wynikały ze wskaźnika wykorzystania łóżek (np. oddział noworodków i wcześniaków w ZOZ Jędrzejów: 2002r. – liczba ł.-20, wykorzystanie ł. – 31,9%; 2005r. - ł.-26, wykorzystanie ł. – 26,1%)
 2. w wyniku wszystkich zrealizowanych w latach 2003 – 2005 zmian liczby łóżek wykorzystanie łóżek w większości dyscyplin medycznych było niższe od rekomendowanych wskaźników

3. Analiza SWOT

MOCNE Strony	SŁABE Strony
<ol style="list-style-type: none"> 1. Dobrze wykształcona kadra medyczna. 2. Szeroka i profesjonalna oferta usług medycznych, finansowanych ze środków publicznych, realizowanych przez regionalne zakłady opieki zdrowotnej. 3. Istnienie ośrodków stosujących nowoczesne technologie medyczne. 4. Zwiększająca się liczba zakładów posiadających akredytację oraz certyfikaty jakości. 5. Realizowanie projektów z zakresu ochrony zdrowia współfinansowanych ze środków Unii Europejskiej. 	<ol style="list-style-type: none"> 1. Niedostosowanie struktury i funkcjonowania regionalnego systemu ochrony zdrowia do zmieniającej się sytuacji społeczno - demograficznej. 2. Wysokie koszty funkcjonowania regionalnego systemu ochrony zdrowia. 3. Zadłużenie zakładów opieki zdrowotnej, realizujących świadczenia finansowane ze środków publicznych. 4. Dekapitalizacja znacznej części bazy materialnej. 5. Niedostosowanie zakładów do obowiązujących wymagań fachowych i sanitarnych. 6. Regionalne dysproporcje w poziomie rozwoju infrastruktury ochrony zdrowia (północ / południe województwa).

SZANSE	ZAGROŻENIA
<ol style="list-style-type: none"> 1. Nie w pełni wykorzystany potencjał zasobów kadrowych oraz części sprzętu medycznego. 2. Wyposażenie zakładów opieki zdrowotnej w sprzęt medyczny niezbędny na danym poziomie opieki. 3. Dostosowanie regionalnego systemu ochrony zdrowia do zmieniających się potrzeb zdrowotnych mieszkańców regionu. 4. Przygotowanie do wykonywania usług medycznych o wysokim standardzie. 5. Możliwość optymalizacji kosztów funkcjonowania regionalnego systemu ochrony zdrowia. 6. Zwiększenie poziomu finansowania usług medycznych. 	<ol style="list-style-type: none"> 1. Niski poziom finansowania regionalnego systemu ochrony zdrowia. 2. Niedostosowanie lecznictwa stacjonarnego regionu do zachodzących zjawisk związanych ze starzeniem się społeczeństwa. 3. Niska świadomość zdrowotna mieszkańców. 4. Brak aktualizacji rozporządzeń wykonawczych do ustawy o ochronie zdrowia psychicznego (art.6 ust.2 – docelowa sieć zakładów psychiatrycznych) oraz ustawy o zakładach opieki zdrowotnej (atr.37 – plan rozmieszczenia szpitali publicznych). 5. Narastające dysproporcje w poziomie rozwoju infrastruktury ochrony zdrowia pomiędzy województwami.

4. Cele Regionalnego Programu Restrukturyzacji Zakładów Opieki Zdrowotnej Województwa Świętokrzyskiego do 2013 roku oraz ich spójność z dokumentami regionalnymi i krajowymi

4.1 Cel nadrzędny

Dostosowanie regionalnego systemu ochrony zdrowia, realizującego świadczenia finansowane ze środków publicznych, do zmieniających się potrzeb zdrowotnych mieszkańców

województwa jako czynnik warunkujący poprawę stanu zdrowia, sprzyjający budowie konkurencyjnej regionalnej gospodarki.

Uzasadnienie wyboru celu:

Zdrowie, zgodnie z definicją Światowej Organizacji Zdrowia, „jest stanem zupełnej pomyślności fizycznej, psychicznej i społecznej a nie tylko brakiem choroby lub ułomności”³⁹. Pojmowane jest także jako zdolność do adaptacji w zmieniającym się środowisku i radzenia sobie z tymi zmianami czy umiejętność pełnienia ról społecznych. Traktowane jest jako rodzaj zasobu (bogactwa / kapitału) gwarantującego rozwój społeczny i ekonomiczny. Jedynie zdrowe społeczeństwo może tworzyć dobra materialne i kulturowe oraz rozwijać się. Może również osiągać odpowiednią jakość życia rozumianą jako sprawne funkcjonowanie do późnej starości, większą wydajność pracy i lepsze zarobki oraz uzyskanie satysfakcji z życia⁴⁰. Zdrowie jednostki i zbiorowości są determinowane przez wiele czynników. Służba zdrowia jest jednym z czterech tzw. „pól zdrowia” mających wpływ na zmiany stanu zdrowia populacji. Jej potencjalne oddziaływanie na redukcję umieralności oraz rozwiązywanie problemów zdrowotnych wynosi około 10 - 11%. Pochłania ona jednak około 90% środków przeznaczonych na zdrowie⁴¹.

Realizacja poszczególnych celów strategicznych i operacyjnych Programu powinna przyczynić się do efektywniejszego wykorzystania środków przez regionalny system ochrony zdrowia oraz zwiększyć dostępność do świadczeń wynikających ze zmieniających się potrzeb zdrowotnych. Poprawa efektywności funkcjonowania systemu powinna natomiast wpłynąć na poprawę stanu zdrowia mieszkańców naszego województwa, co będzie sprzyjać lepszemu wykorzystaniu zasobów ludzkich w budowie konkurencyjnej regionalnej gospodarki.

4.2 Cele strategiczne i operacyjne

4.2.1 Cel 1 - Zapewnienie świadczeń zdrowotnych dostosowanych do obecnych i przewidywanych potrzeb zdrowotnych, wynikających z dynamiki długookresowych trendów demograficznych

- 1.1 – Poprawa opieki medycznej nad ciężarną, płodem, noworodkiem i niemowlęciem.
- 1.2 – Poprawa opieki medycznej nad dziećmi i młodzieżą.
- 1.3 – Zapewnienie właściwej opieki medycznej w środowisku pracy, w szczególności rehabilitacji zawodowej.
- 1.4 – Dostosowanie struktury łóżek szpitalnych do istniejących i prognozowanych potrzeb „ostrej”, „przewlekłej” oraz „terminalnej” fazy hospitalizacji.
- 1.5 – Poprawa funkcjonowania systemu opieki psychiatrycznej zapewniającego opiekę bez oderwania chorego od jego rodzinnego środowiska, obejmującego leczenie i rehabilitację w systemie ambulatoryjnym, środowiskowym, dziennym oraz stacjonarnym całodobowym.
- 1.6 – Zapewnienie właściwej opieki osobom w podeszłym wieku, w tym przystosowanie zakładów do prowadzenia opieki długoterminowej, pielęgnacyjno – opiekuńczej oraz paliatywno – hospicyjnej.

Uzasadnienie wyboru celu:

W województwie świętokrzyskim coraz wyraźniej występuje i przybiera na sile zjawisko starzenia się mieszkańców. Systematycznie spada liczba urodzeń, która przy utrzymującym się poziomie umieralności wpływa na ujemny przyrost naturalny i zmniejszenie się liczby ludności. Jednocześnie następuje wzrost przeciętnej długości trwania życia wpływając na zwiększenie odsetka osób w wieku poprodukcyjnym. Wraz z wiekiem zmienia się również

³⁹ Źródło: Czupryna A., Poździoch St. Ryś A., Włodarczyk C.: Zdrowie Publiczne. UWM „Vesalius”, Kraków 2000.

⁴⁰ Źródło: Międzyresortowy Zespół Koordynacyjny NPZ: Narodowy Program Zdrowia 1996 – 2005. BPSwOZ MZiOS, Warszawa 1996.

⁴¹ Źródło: Czupryna A., Poździoch St. Ryś A., Włodarczyk C.: Zdrowie Publiczne. UWM „Vesalius”, Kraków 2000.

znaczenie poszczególnych grup chorób stanowiących przyczyny utraty życia. Zmiany struktury demograficznej mieszkańców wpływają w konsekwencji na wzrost obciążenia określonymi chorobami stanowiącymi przyczynę zgonów i niepełnosprawności. Istotne staje się dostosowanie struktury do obecnych i przewidywanych potrzeb zdrowotnych oraz wyposażenie regionalnego systemu ochrony zdrowia w sprzęt medyczny umożliwiający:

- ✓ poprawę opieki perinatalnej oraz uzupełnienie jej o nowe technologie medyczne wykonywane wobec ciężarnej, płodu, noworodka i niemowlęcia z jednoczesnym zapewnieniem równego dostępu do tej grupy świadczeń poszczególnym grupom społecznym,
- ✓ usprawnienie profilaktyki, leczenia i rehabilitacji najczęściej występujących wrodzonych wad rozwojowych,
- ✓ wczesne diagnozowanie deficytów rozwojowych i wynikających z nich problemów zdrowotnych dzieci i młodzieży oraz podjęcie leczenia i rehabilitacji celem zapobiegania problemom zdrowotnym w późniejszym wieku,
- ✓ poprawę stanu zdrowia pracowników związaną ze zmniejszeniem ilości wypadków przy pracy i chorób zawodowych oraz stosowaniem rehabilitacji zawodowej umożliwiającej jak najdłuższą aktywność zawodową,
- ✓ zapewnienie właściwej opieki oraz wydłużenie okresu sprawności psychofizycznej i możliwości pełnienia ról społecznych osobom w wieku podeszłym,
- ✓ zapewnienie właściwej struktury łóżek krótko – i długoterminowych oraz rozwój alternatywnych form opieki (hospitalizacja jednego dnia, opieka dzienna)
- ✓ zapewnienie jak najbliżej miejsca zamieszkania dostępu do różnych form świadczeń z zakresu ochrony zdrowia psychicznego.

4.2.2 Cel 2 - Zapewnienie bezpieczeństwa zdrowotnego w sytuacjach nagłego zagrożenia życia lub zdrowia

2.1 – Rozwój ratownictwa przedszpitalnego.

2.2 – Rozwój szpitalnych oddziałów ratunkowych.

Uzasadnienie wyboru celu:

Podobnie jak w Polsce istotnym elementem regionalnego systemu ochrony zdrowia jest zintegrowany system ratownictwa medycznego, stanowiący jeden z kluczowych czynników obniżenia poziomu śmiertelności, zwłaszcza z powodu wypadków drogowych, katastrof oraz zgonów spowodowanych chorobami układu krążenia wśród osób w wieku produkcyjnym. System ten powinien zapewnić realizację zasad dotyczących „jednych noszy” od miejsca zdarzenia do oddziału ratunkowego oraz „złotej godziny” tj. nie przekraczania 60 minut mijających od zdarzenia do rozpoczęcia leczenia szpitalnego lub porady / leczenia w przypadkach innych niż stan bezpośredniego zagrożenia życia oraz odpowiedniego rozmieszczenia zespołów ratownictwa medycznego, umożliwiającego dotarcie do osoby znajdującej się w stanie nagłym w czasie nie dłuższym niż 8 minut w aglomeracji miejskiej i 15 minut poza aglomeracją miejską. Osiągnięcie standardów przyjętych dla systemu ratownictwa medycznego wymaga jednak adaptacji pomieszczeń i wyposażenia zakładów opieki zdrowotnej w sprzęt medyczny niezbędny do diagnostyki i leczenia osób w stanach nagłych.

4.2.3 Cel 3 – Zwiększenie efektywności i jakości leczenia

3.1 – Modernizacja oraz racjonalny rozwój infrastruktury regionalnego systemu ochrony zdrowia zapewniający optymalizację zasobów i poprawę ich efektywność.

3.2 - Zapewnienie dostępu do technologii medycznych o udowodnionej skuteczności i wysokiej efektywności.

3.3 - Rozwój programów oceny jakości w zakładach opieki zdrowotnej.

Uzasadnienie wyboru celu:

Województwo Świętokrzyskie należy do regionów o niskim rozwoju infrastruktury ochrony zdrowia. Wyposażenie szpitali w sprzęt medyczny w wielu przypadkach jest dużo niższe od wskaźników dla Polski, plasując nasze województwo na najniższych miejscach w

kraju. W 2004 roku wyposażenie leczenia stacjonarnego w wybrany sprzęt na 100 tys. ludności wynosiło: analizatory biochemiczne 1,9 – 16 miejsc w kraju (Polska 2,7), aparat RTG z torem wizyjnym 1,63 – 15 miejsc (Polska 2,34), tomograf komputerowy 0,47 – 10 miejsc (Polska 0,55), rezonans magnetyczny 0,08 – 14 miejsc (Polska 0,14). Jednocześnie posiadany sprzęt medyczny jest w znacznym stopniu zdekapitalizowany oraz przestarzały technologicznie. Jego dalsze użytkowanie stwarza zagrożenie dla zdrowia pacjentów i personelu medycznego. Uniemożliwia również wykonanie szeregu badań diagnostycznych i procedur medycznych wymaganych na danym poziomie opieki (podstawowa opieka zdrowotna, ambulatoryjna opieka specjalistyczna, opieka stacjonarna). Także większość budynków nie spełnia obowiązujących wymagań fachowych i sanitarnych. Wzrost efektywności wykonywanych świadczeń zdrowotnych i jakości opieki uzależnione jest od modernizacji istniejącej infrastruktury oraz jej racjonalnego rozwoju zgodnego z potrzebami zdrowotnymi mieszkańców regionu.

4.2.4 Cel 4 – Poprawa sytuacji zdrowotnej w zakresie chorób stanowiących istotne problemy zdrowotne mieszkańców województwa

4.1 – Modernizacja oraz rozwój infrastruktury usprawniającej wczesną diagnostykę i czynną opiekę nad osobami z chorobami nowotworowymi.

4.2 – Modernizacja oraz rozwój infrastruktury usprawniającej wczesną diagnostykę i czynną opiekę nad osobami z chorobami układu krążenia.

4.3 – Modernizacja oraz rozwój infrastruktury usprawniającej wczesną diagnostykę i czynną opiekę nad osobami z chorobami układu oddechowego.

Uzasadnienie wyboru celu:

W województwie świętokrzyskim podobnie jak w Polsce choroby układu krążenia oraz choroby nowotworowe pozostają nadal dominującymi przyczynami zgonów. Głównie zagrożona jest nimi druga połowa życia mieszkańców. Doświadczenia wielu krajów wskazują, że istnieją możliwości skutecznych działań prowadzących do znacznej redukcji umieralności, szczególnie umieralności przedwczesnej spowodowanej chorobami cywilizacyjnymi. Działania te wymagają jednak skoordynowanych działań obejmujących promocję zdrowia, profilaktykę, leczenie szpitalne i ambulatoryjne oraz rehabilitację. Poprawa sytuacji zdrowotnej mieszkańców województwa w tym zakresie uzależniona jest między innymi od poprawy dostępności do badań przesiewowych o odpowiednim poziomie trafności umożliwiających wykrywanie wczesnych zmian chorobowych. Wymaga to jednak modernizacji i rozwoju infrastruktury służącej wczesnej diagnostyce i kompleksowemu leczeniu chorób układu krążenia, układu oddechowego oraz chorób nowotworowych.

4.2.5 Cel 5 – Wzmocnienie uczestnictwa mieszkańców w działaniach zdrowotnych

5.1 – Rozwój programów zwiększających dostępność mieszkańców do fachowej wiedzy medycznej oraz usług medycznych świadczonych drogą elektroniczną.

5.2 – Rozwój programów promocji zdrowia i edukacji zdrowotnej zwiększających odpowiedzialność mieszkańców za własne zdrowie (nie ujętych w Celach 1 -4).

Uzasadnienie wyboru celu:

Promocja zdrowia i edukacja zdrowotna odnosi się nie tylko do określonych jednostek chorobowych, ale w szczególności dostarcza wiedzę umożliwiającą podejmowanie właściwych wyborów i decyzji sprzyjających własnemu zdrowiu. Działania podejmowane w tym zakresie powinny aktywizować mieszkańców do szukania fachowej wiedzy medycznej dotyczącej zdrowia, ale również motywować do aktywnego w nich udziału.

REGIONALNY PROGRAM RESTRUKTURYZACJI ZAKŁADÓW OPIEKI ZDROWOTNEJ WOJEWÓDZTWA ŚWIĘTOKRZYSKIEGO DO 2013 ROKU

cel nadrzędny

Dostosowanie regionalnego systemu ochrony zdrowia, realizującego świadczenia finansowane ze środków publicznych, do zmieniających się potrzeb zdrowotnych mieszkańców województwa jako czynnik warunkujący poprawę stanu zdrowia, sprzyjający budowie konkurencyjnej regionalnej gospodarki.

cele strategiczne

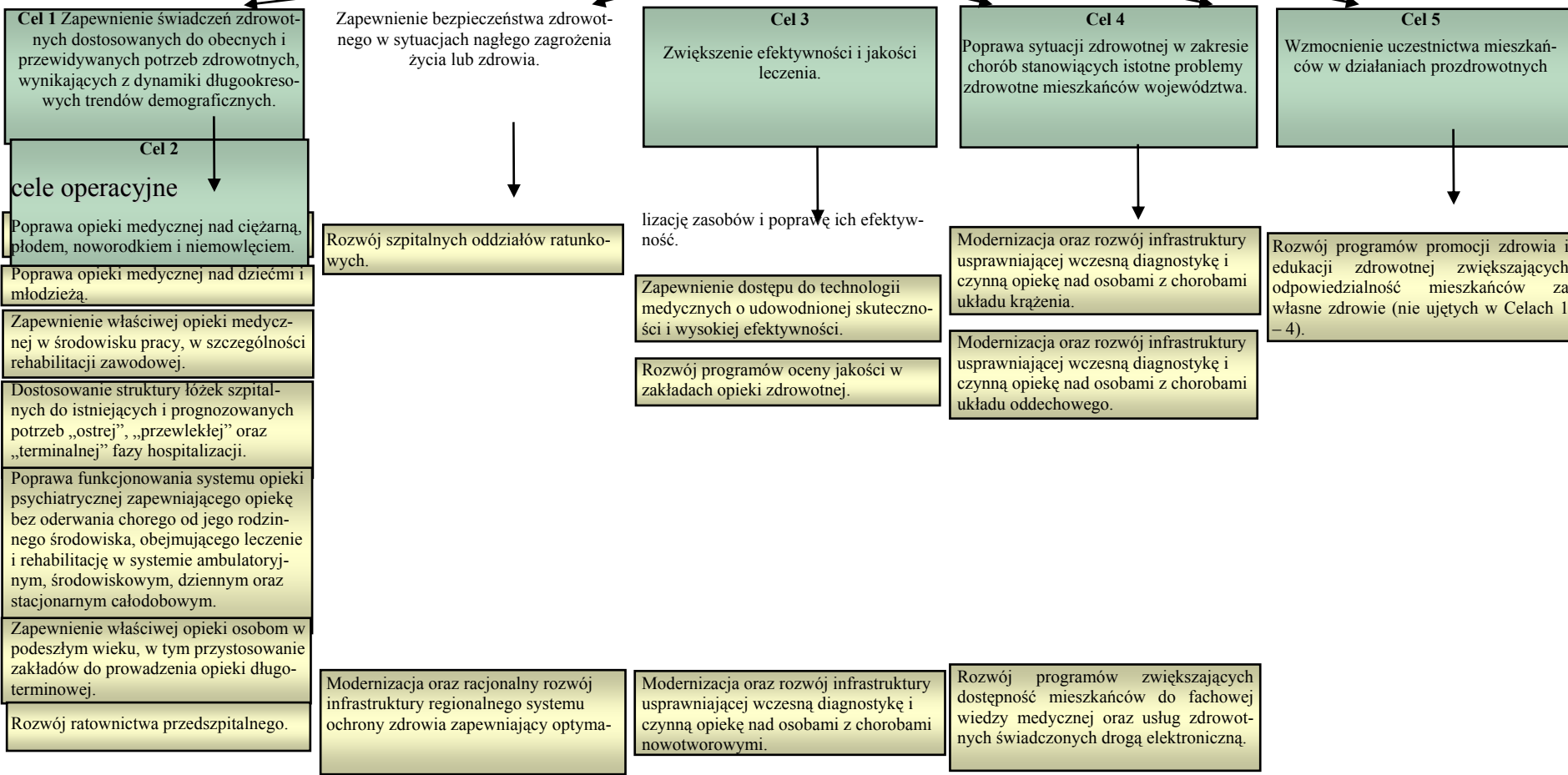

4.3 Zgodność celów z regionalnymi i krajowymi dokumentami programowymi

Ustawa z dnia 27 sierpnia 2004r. o świadczeniach opieki zdrowotnej finansowanych ze środków publicznych określiła zadania władz publicznych w zakresie zapewnienia równego dostępu do świadczeń opieki zdrowotnej oraz zobowiązała samorządy województw do podejmowania działań umożliwiających wzrost efektywności, w tym restrukturyzację w ochronie zdrowia.

Regionalny Program Restrukturyzacji w Ochronie Zdrowia realizowany był na terenie województwa świętokrzyskiego od 2000 roku. Stanowił on jeden z priorytetów polityki zdrowotnej regionu, ujętej w Strategii Rozwoju Województwa Świętokrzyskiego⁴² w ramach celu odnoszącego się do rozwoju zasobów ludzkich i bezpieczeństwa społecznego. W związku z:

- ✓ aktualizacją Strategii Rozwoju Województwa Świętokrzyskiego do 2020 roku⁴³,
- ✓ upływem terminu realizacji obecnej edycji Programu na lata 2003 – 2005⁴⁴ oraz
- ✓ przyjęciem przez Radę Ministrów Strategii Rozwoju Ochrony Zdrowia w Polsce na lata 2007 – 2013

cele Regionalnego Programu Restrukturyzacji Zakładów Opieki Zdrowotnej Województwa Świętokrzyskiego do 2013 roku powinny wpisywać się w założenia regionalnych i krajowych dokumentów programowych. Przyjęte w obecnej edycji Programu cele restrukturyzacji regionalnego systemu ochrony zdrowia wynikają z obowiązujących dokumentów strategicznych i umożliwią dostosowanie regionalnego systemu ochrony zdrowia do zmieniających się potrzeb zdrowotnych mieszkańców naszego województwa.

⁴² Uchwała Nr XIV/225/2000 Sejmiku Województwa Świętokrzyskiego z dnia 30 czerwca 2000 roku w sprawie uchwalenia strategii rozwoju województwa

⁴³ Uchwała Nr XLII/508/06 Sejmiku Województwa Świętokrzyskiego z dnia 26 października 2006r. w sprawie uchwalenia Strategii Rozwoju Województwa Świętokrzyskiego do 2020 roku

⁴⁴ Uchwała Nr 3/2003 Regionalnego Komitetu Sterującego Programu Restrukturyzacji w Ochronie Zdrowia Województwa Świętokrzyskiego z dnia 28 maja 2003r., zatwierdzenie przez Wojewodę Świętokrzyskiego w dniu 30 maja 2003r.

PORÓWNANIE CELÓW REGIONALNYCH I KRAJOWYCH DOKUMENTÓW PROGRAMOWYCH

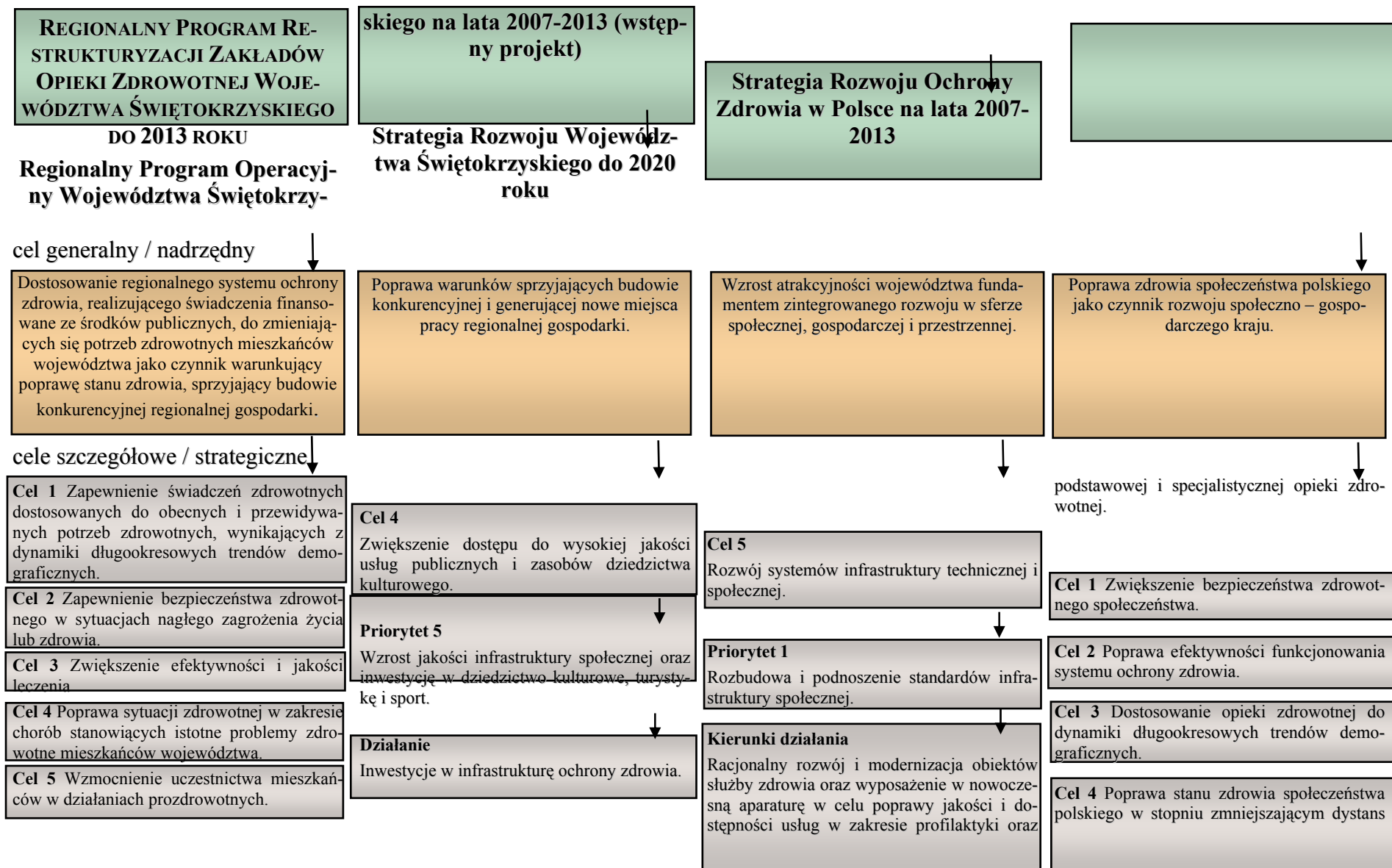

istniejący pomiędzy Polską i średnim poziomem stanu zdrowia w Unii Europejskiej.

5. Wskaźniki monitorowania realizacji celów

L p .	Cele strategiczne / operacyjne	Wskaźnik	Źródło danych
Cel 1 - Zapewnienie świadczeń zdrowotnych dostosowanych do obecnych i przewidywanych potrzeb zdrowotnych, wynikających z dynamiki długookresowych trendów demograficznych.			
1.	1.1 – Poprawa opieki medycznej nad ciężarną, płodem, noworodkiem i niemowlęciem.	Liczba urodzeń martwych	GUS
2.		Liczba zgonów niemowląt i wskaźnik zgonów niemowląt na 1 000 urodzeń żywych	GUS
3.		Urodzenia żywe według wagi noworodka poniżej 2 500 g	GUS
4.		Liczba programów zdrowotnych oraz liczba osób objętych każdym programem	ŚOW NFZ
5.	Liczba placówek realizujących poszczególne programy zdrowotne wg powiatów	ŚOW NFZ	
6.	1.2 – Poprawa opieki medycznej nad dziećmi i młodzieżą.	Liczba świadczeniodawców oraz liczba osób objętych przez nich opieką w środowisku nauczania i wychowania	ŚOW NFZ
7.		Odsetek uczniów, którym wykonano profilaktyczne badanie lekarskie	ŚCM OZ
8.		Liczba programów zdrowotnych dotyczących opieki zdrowotnej nad populacją w wieku szkolnym oraz liczba osób objętych każdym programem	ŚOW NFZ
9.		Liczba placówek realizujących poszczególne programy zdrowotne wg powiatów	ŚOW NFZ
10.	1.3 – Zapewnienie właściwej opieki medycznej w środowisku pracy, w szczególności rehabilitacji zawodowej.	Liczba poszkodowanych w wypadkach przy pracy (poza gospodarstwami indywidualnymi w rolnictwie)	GUS
11.		Liczba chorób zawodowych	GUS
12.		Liczba osób pobierająca renty z tytułu niezdolności do pracy (objęci pozarolniczym systemem ubezpieczeń społecznych)	GUS
13.	1.4 – Dostosowanie struktury łóżek szpitalnych do istniejących i prognozowanych potrzeb „ostrej”, „przewlekłej” oraz „terminalnej” fazy hospitalizacji.	Liczba programów zdrowotnych oraz liczba osób objętych każdym programem	WOM P
14.		Liczba zakładów pracy, w których realizowano poszczególne programy zdrowotne wg powiatów	WOM P
15.		Liczba i wskaźnik łóżek w szpitalach ogólnych na 10 tys. ludności (ogółem; w poszczególnych specjalnościach medycznych)	ŚCM OZ GUS
16.		Wskaźnik średniego czasu leczenia oraz wykorzystania łóżek w% (ogółem; w poszczególnych specjalnościach medycznych)	ŚCM OZ GUS
17.	Liczba hospitalizacji oraz liczba osób hospitalizowanych wg przyczyny udzielania świadczeń (MKChiPZ ICD-10)	ŚOW NFZ	
18.	Liczba oddziałów dziennych oraz liczba miejsc w poszczególnych rodzajach oddziałów dziennych	ŚCM OZ	

19.		Liczba osób, którym udzielono świadczeń w systemie leczenia jednego dnia w poszczególnych specjalności medycznych	ŚOW NFZ
20.		Liczba zabiegów wykonanych w leczeniu jednego dnia w poszczególnych specjalności medycznych	ŚOW NFZ
21.		Liczba i wskaźnik psychiatrycznych łóżek ogółem w zakładach psychiatrycznej opieki całodobowej na 10 tys. ludności	ŚCM OZ IPiN
22.		Liczba i wskaźnik psychiatrycznych łóżek w szpitalach psychiatrycznych na 10 tys. ludności	ŚCM OZ IPiN
23.	1.5 – Poprawa funkcjonowania systemu opieki psychiatrycznej zapewniającego opiekę bez oderwania chorego od jego rodzinnego środowiska, obejmującego leczenie i rehabilitację w systemie ambulatoryjnym, środowiskowym, dziennym oraz stacjonarnym całodobowym.	Liczba i wskaźnik psychiatrycznych łóżek w szpitalach ogólnych na 10 tys. ludności	ŚCM OZ GUS
24.		Wskaźnik średniego czasu leczenia oraz wykorzystania psychiatrycznych łóżek (w%) w zakładach psychiatrycznej opieki całodobowej (ogółem), szpitalach psychiatrycznych oraz szpitalach ogólnych	ŚCM OZ IPiN
25.		Liczba oddziałów dziennych w opiece psychiatrycznej oraz liczba miejsc w poszczególnych rodzajach oddziałów dziennych (psychiatrycznych, dla uzależnionych od alkoholu, dla uzależnionych od substancji psychoaktywnych, dla chorych z zaburzeniami nerwicowymi, dla dzieci)	IPiN
26.		Liczba zespołów leczenia środowiskowego	IPiN
27.		Liczba poradni: zdrowia psychicznego, odwykowych, profilaktyki leczenia i rehabilitacji osób uzależnionych od substancji psychoaktywnych	IPiN
28.	1.6 – Zapewnienie właściwej opieki osobom w podeszłym wieku, w tym przystosowanie zakładów do prowadzenia opieki długoterminowej, pielęgnacyjno – opiekuńczej oraz paliatywno – hospicyjnej.	Liczba zakładów długoterminowej stacjonarnej opieki zdrowotnej (wg rodzaju zakładu)	ŚCM OZ GUS
29.		Liczba i wskaźnik łóżek w zakładach długoterminowej stacjonarnej opieki zdrowotnej na 10 tys. ludności (wg rodzaju zakładu)	ŚCM OZ GUS
30.		Liczba i wskaźnik łóżek w opiece paliatywnej na 10 tys. ludności	ŚCM OZ
31.		Wskaźnik średniego czasu leczenia oraz wykorzystania łóżek (w%) w zakładach długoterminowej stacjonarnej opieki zdrowotnej	ŚCM OZ GUS

Cel 2 - Zapewnienie bezpieczeństwa zdrowotnego w sytuacjach nagłego zagrożenia życia lub zdrowia.

32.	2.1 – Rozwój ratownictwa przedszpitalnego.	Liczba zespołów neonatologicznych „N”	CSIO Z - rejestr JRM CSIO
33.		Liczba zespołów ratownictwa medycznego „W”	Z - rejestr JRM
34.		Liczba zespołów ratownictwa medycznego „R”	CSIO Z -

			rejestr JRM
35.		Średni czas dojazdu zespołu ratownictwa medycznego na miejsce zdarzenia w mieście i poza aglomeracją miejską	ŚCM OZ
36.		Liczba wyjazdów zespołów ratownictwa medycznego wg powiatów	ŚOW NFZ CSIO
37.	2.2 – Rozwój szpitalnych oddziałów ratunkowych.	Liczba szpitalnych oddziałów ratunkowych	Z - rejestr ZOZ
38.		Liczba szpitalnych oddziałów ratunkowych spełniających wymagania określone przepisami prawnymi	ŚCM OZ
Cel 3 – Zwiększenie efektywności i jakości leczenia.			
39.		Liczba świadczeniodawców oraz liczba osób objętych przez nich opieką w zakresie podstawowej opieki zdrowotnej wg powiatów i gmin	ŚOW NFZ
40.	3.1 – Modernizacja oraz racjonalny rozwój infrastruktury regionalnego systemu ochrony zdrowia zapewniający optymalizację zasobów i poprawę ich efektywność.	Liczba udzielonych świadczeń oraz liczba oczekujących i rzeczywisty średni czas oczekiwania na udzielenie świadczenia zdrowotnego w zakresie poszczególnych specjalności medycznych lecznictwa stacjonarnego	ŚOW NFZ
41.		Liczba udzielonych świadczeń oraz liczba oczekujących i rzeczywisty średni czas oczekiwania na udzielenie świadczenia zdrowotnego w zakresie poszczególnych specjalności ambulatoryjnej opieki specjalistycznej	ŚOW NFZ
42.		Liczba zakładów opieki zdrowotnej spełniających wymagania określone przepisami prawnymi	ŚCM OZ
43.		Liczba wybranego sprzętu medycznego w szpitalach ogólnych (analyzer biochemiczny, gammakamera, litotrypter, akcelerator liniowy, aparat RTG z torem wizyjnym, tomograf komputerowy, rezonans magnetyczny)	CSIO Z
44.	3.2 - Zapewnienie dostępu do technologii medycznych o udowodnionej skuteczności i wysokiej efektywności.	Liczba pracowni radiologii w szpitalach ogólnych (rentgenodiagnostyki, ultrasonografii, tomografii komputerowej, rezonansu magnetycznego)	CSIO Z
45.		Liczba pracowni diagnostycznych w szpitalach ogólnych (diagnostyki laboratoryjnej, bakteriologii, wirusologii)	CSIO Z
46.		Liczba pracowni badań czynnościowych w szpitalach ogólnych (echokardiografii, elektroencefalografii, elektromiografii)	CSIO Z
47.	3.3 - Rozwój programów oceny jakości w zakładach opieki zdrowotnej.	Liczba zakładów posiadających akredytację CMJ oraz ISO	CMJ, ŚCM OZ
Cel 4 – Poprawa sytuacji zdrowotnej w zakresie chorób stanowiących istotne problemy zdrowotne mieszkańców województwa.			
48.	4.1 – Modernizacja oraz rozwój infrastruktury uspraw-	Liczba świadczeniodawców w zakresie ambulatoryjnej opieki specjalistycznej oraz lecznictwa	ŚOW NFZ

49.		stacjonarnego wg powiatów Liczba hospitalizacji oraz liczba osób hospitalizowanych z powodów chorób nowotworowych	ŚOW NFZ
50.	niającej wczesną diagnostykę i czynną opiekę nad osobami z chorobami nowotworowymi.	Liczba programów zdrowotnych oraz liczba osób objętych każdym programem	ŚOW NFZ
51.		Liczba placówek realizujących poszczególne programy zdrowotne wg powiatów	ŚOW NFZ
52.		Liczba i wskaźnik zgonów na 100 tys. ludności z powodu chorób nowotworowych	ŚCM OZ GUS
53.		Liczba świadczeniodawców w zakresie ambulatoryjnej opieki specjalistycznej oraz leczenia stacjonarnego wg powiatów	ŚOW NFZ
54.	4.2 – Modernizacja oraz rozwój infrastruktury usprawniającej wczesną diagnostykę i czynną opiekę nad osobami z chorobami układu krążenia.	Liczba hospitalizacji oraz liczba osób hospitalizowanych z powodów chorób układu krążenia	ŚOW NFZ
55.		Liczba programów zdrowotnych oraz liczba osób objętych każdym programem	ŚOW NFZ
56.		Liczba placówek realizujących poszczególne programy zdrowotne wg powiatów	ŚOW NFZ
57.		Liczba i wskaźnik zgonów na 100 tys. ludności z powodu chorób krążenia	ŚCM OZ GUS
58.		Liczba świadczeniodawców w zakresie ambulatoryjnej opieki specjalistycznej oraz leczenia stacjonarnego wg powiatów	ŚOW NFZ
59.	4.3 – Modernizacja oraz rozwój infrastruktury usprawniającej wczesną diagnostykę i czynną opiekę nad osobami z chorobami układu oddechowego.	Liczba hospitalizacji oraz liczba osób hospitalizowanych z powodów chorób układu oddechowego	ŚOW NFZ
60.		Liczba programów zdrowotnych oraz liczba osób objętych każdym programem	ŚOW NFZ
61.		Liczba placówek realizujących poszczególne programy zdrowotne wg powiatów	ŚOW NFZ
62.		Liczba i wskaźnik zgonów na 100 tys. ludności z powodu chorób oddechowego	ŚCM OZ GUS

Cel 5 – Wzmocnienie uczestnictwa mieszkańców w działaniach prozdrowotnych.

63.	5.1 – Rozwój programów zwiększających dostępność mieszkańców do fachowej wiedzy medycznej oraz usług medycznych świadczonych drogą elektroniczną.	Liczba programów oraz liczba osób korzystających z każdego programu	ŚOW NFZ Sam.T er
64.		Liczba instytucji realizujących poszczególne programy wg powiatów	ŚOW NFZ Sam.T er
65.	5.2 – Rozwój programów promocji zdrowia i edukacji zdrowotnej zwiększających odpowiedzialność mieszkańców za własne zdrowie (nie ujętych w Celach 1 – 4).	Liczba programów zdrowotnych oraz liczba osób objętych każdym programem	ŚOW NFZ Sam.T er
66.		Liczba placówek realizujących poszczególne programy zdrowotne wg powiatów	ŚOW NFZ Sam.T er

Za monitorowanie realizacji Programu odpowiedzialny będzie Departament właściwy do spraw zdrowia. Roczne raporty, umożliwiające ocenę stopnia osiągnięcia przyjętych celów, przedkładane będą Sejmikowi Województwa Świętokrzyskiego. Ewaluacja Programu oparta zostanie na bazie przyjętych wskaźników oraz danych dotyczących projektów realizowanych głównie w ramach Regionalnego Programu Operacyjnego Województwa Świętokrzyskiego na lata 2007 – 2013 i Sektorowych Programów Operacyjnych. Instytucjami współpracującymi przy opracowaniu raportów będą Świętokrzyski Oddział Wojewódzki Narodowego Funduszu Zdrowia w Kielcach, Świętokrzyskie Centrum Monitorowania Ochrony Zdrowia w Kielcach oraz samorządy terytorialne.

6. Realizacja i finansowanie

Regionalny Program Restrukturyzacji Zakładów Opieki Zdrowotnej Województwa Świętokrzyskiego do 2013 roku realizowany będzie przy współpracy wszystkich podmiotów kształtujących politykę zdrowotną w województwie, a w szczególności przez samorządy terytorialne, które zgodnie z obowiązującymi ustawami:

- ✓ o samorządzie gminnym, o samorządzie powiatowym, o samorządzie województwa - realizują zadania własne w zakresie ochrony zdrowia,
- ✓ o zakładach opieki zdrowotnej - są organami założycielskimi publicznych jednostek systemu ochrony zdrowia,
- ✓ o świadczeniach opieki zdrowotnej finansowanych ze środków publicznych – odpowiadają za tworzenie warunków funkcjonowania systemu ochrony zdrowia zapewniającego równy dostęp do świadczeń opieki zdrowotnej.

Działania związane z wyposażeniem w sprzęt medyczny, modernizacją oraz racjonalnym rozwojem istniejącej infrastruktury regionalnego systemu ochrony zdrowia, które umożliwią osiągnięcie celów Programu, wdrażane będą głównie poprzez:

1. Regionalny Program Operacyjny Województwa Świętokrzyskiego na lata 2007 – 2013,
2. Programy Operacyjne służące realizacji Narodowej Strategii Spójności na lata 2007 – 2013 - Infrastruktura i Środowisko, Innowacyjna Gospodarka i Kapitał Ludzki,
3. Program Operacyjny Mechanizmu Finansowego Europejskiego Obszaru Gospodarczego i Norweskiego Mechanizmu Finansowego.

Działania realizowane w ramach poszczególnych Programów finansowane będą ze źródeł krajowych i zewnętrznych. Głównym źródłem pochodzenia środków krajowych będą budżety samorządów terytorialnych oraz zakładów opieki zdrowotnej. Natomiast środków zewnętrznych fundusze strukturalne Unii Europejskiej, w tym w szczególności środki:

- ✓ Europejskiego Funduszu Rozwoju Regionalnego w ramach Regionalnego Programu Operacyjnego Województwa Świętokrzyskiego na lata 2007 – 2013 oraz Programów Operacyjnych Infrastruktura i Środowisko i Innowacyjna Gospodarka,
- ✓ Europejskiego Funduszu Społecznego w ramach Programu Operacyjnego Kapitał Ludzki - w zakresie projektowania i wdrażania programów profilaktycznych w miejscu pracy oraz realizacji projektów dotyczących zapobiegania wypadkom przy pracy i ograniczania chorób zawodowych.

Zasady wyboru, zarządzania i kontroli projektów oraz poziom dofinansowania środkami pochodzącymi z funduszy strukturalnych określone zostaną w poszczególnych Programach Operacyjnych.

Załącznik Nr 6

WNIOSEK DO ZARZĄDU WOJEWÓDZTWA ŚWIĘTOKRZYSKIEGO

SPRAWA: Wykonanie przycisków do papieru na postumencie z figurką koziołka w brzoju.

OPIS STANU FAKTYCZNEGO: Artysta rzeźbiarz – Pan Arkadiusz Latos, oferuje wykonanie przycisków do papieru z figurką koziołka wykonanych w brązie. Koszt jednej sztuki z opakowaniem wynosi 310 zł netto (słownie: trzysta złotych) + 7 %VAT.

PODSTAWA PRAWNA ROZSTRZYGNIECIA: art. 11 ust. 2 pkt 8 oraz art. 41 ust. 1 ustawy z dnia 5 czerwca 1998 roku o samorządzie województwa (Dz. U. z 2001 r. Nr 142, poz. 1590 z późn. zmian.)

PROPONOWANE ROZWIĄZANIE: Departament Rozwoju Regionalnego i Współpracy z Zagranicą proponuje zakupić 20 sztuk przycisków w brązie z opakowaniem (310 zł netto za 1 sztukę), za łączną kwotą 6.200,00 zł netto + 7 % VAT (słownie: sześć tysięcy dwieście złotych).

Płatne: Dz. 750 Rozdz. 75095 § 4170

Przygotowała: Kinga Cyrkowicz

AKCEPTUJE :

1. Dyrektor Departamentu
/ Równorzędnej Komórki Organizacyjnej /

2. Członek Zarządu Województwa

3. Radca Prawny

4. Skarbnik Województwa

Załącznik Nr 7

WNIOSEK

DO ZARZĄDU WOJEWÓDZTWA ŚWIĘTOKRZYSKIEGO

1. Dotyczy:

Wprowadzenia zmian w budżecie województwa na 2006 rok w związku z realizacją projektu z Priorytetu IV – Pomoc Techniczna – Zintegrowanego Programu Operacyjnego Rozwoju Regionalnego (ZPORR).

2. Opis stanu faktycznego:

W ramach Priorytetu IV ZPORR – Pomoc Techniczna, jednym z zadań realizowanych przez Urząd Marszałkowski jest projekt nr 02/461 pn. „Zakup sprzętu biurowego i komputerowego dla pracowników Urzędu Marszałkowskiego zaangażowanych we wdrażanie działań 2.5 i 3.4 ZPORR”. Zgodnie ze złożonym wnioskiem, realizacja projektu musi zostać zakończona do dnia 31 grudnia 2006 roku.

Projekt zakłada min. zakup aparatu cyfrowego, 2 niszczarek do dokumentów oraz 95 ryz papieru do drukarek.

W związku z tym, iż wszystkie środki finansowe zabezpieczone na realizację projektów w ramach Pomocy Technicznej zostały już wykorzystane, zachodzi potrzeba wygospodarowania brakującej sumy w wysokości 3 000 zł na zakup w/w materiałów biurowych ze środków zaoszczędzonych w Dziale 750, Rozdział 75095, §4300, będących w dyspozycji Oddziału Rozwoju Przedsiębiorczości i Inwestycji funkcjonującego w ramach Departamentu Rozwo-

ju Regionalnego i Współpracy z Zagranicą. Działanie to pozwoli na całkowite zrealizowanie wskaźników zawartych w przedmiotowym projekcie.

Jednocześnie, ze względu na zakup aparatu cyfrowego na potrzeby Zespołu Kontroli w ramach w/w Projektu, zachodzi konieczność dokonania odpowiednich zmian na kwotę 750 zł w § 4219.

3. Podstawa prawna:

Art. 41 ust. 1 ustawy o samorządzie województwa z dnia 5 czerwca 1998 r. (Dz. U. Z 2001 r. Nr 142 poz. 1590 z późn. zm.) i § 12 Uchwały Nr XXXIV/392/05 Sejmiku Województwa Świętokrzyskiego z dnia 28 grudnia 2005 roku w sprawie uchwalenia budżetu Województwa na 2006 rok w związku z art. 188 ust. 2 pkt.1 ustawy z dnia 30 czerwca 2005 r. o finansach publicznych (Dz.U. Nr 249, poz. 2104 z późn. zmianami).

4. Propozycja załatwienia:

Proponuje się:

AD I. Przeniesienie kwoty **3 000,00 zł** z

DZIAŁ 750 – Administracja publiczna

ROZDZIAŁ 75095 – Pozostała działalność

§ 4300 – zakup badań statystycznych związanych z poziomem inwestycji zagranicznych w regionie

na

DZIAŁ 750 – Administracja publiczna

ROZDZIAŁ 75018 – Urzędy Marszałkowskie

§ 4218 – 2 250,00 zł (wysokość refundacji z EFRR)

§ 4219 – 750,00 zł (wysokość refundacji z budżetu państwa)

AD II. Przesunięcie kwoty **750,00 zł** z:

DZIAŁ 750 – Administracja publiczna

ROZDZIAŁ 75018 – Urzędy Marszałkowskie

§ 4219 – wysokość refundacji z budżetu jst

na

DZIAŁ 750 – Administracja publiczna

ROZDZIAŁ 75018 – Urzędy Marszałkowskie

§ 4219 – wysokość refundacji z budżetu państwa.

Kielce, 2006-11-20

Sporządziła: Magdalena Ziomber

Akceptuję:

1. Członek Zarządu Województwa –
2. Dyrektor Departamentu –
3. Radca Prawny –

RRZ.II – 0725/ /06
Kielce, 2006-11-15

**WNIOSEK
DO ZARZĄDU WOJEWÓDZTWA ŚWIĘTOKRZYSKIEGO**

SPRAWA:

Wybór projektu Gminy Morawica Z/2.26/III/3.5.1/149/04 pn.: „Budowa krytej pływalni przy Zespole Placówek Oświatowych w Morawicy” do wsparcia z poddziałania 3.5.1 „Lokalna infrastruktura edukacyjna i sportowa” w ramach Zintegrowanego Programu Operacyjnego Rozwoju Regionalnego na lata 2004 – 2006 (ZPORR).

I. OPIS STANU FAKTYCZNEGO

Dnia 8 listopada 2006 r. Uchwałą Nr 24/06 Regionalny Komitet Sterujący – Podkomitet ds. Programu Operacyjnego Województwa Świętokrzyskiego rekomendował projekt Gminy Morawica Z/2.26/III/3.5.1/149/04 pn.: „Budowa krytej pływalni przy Zespole Placówek Oświatowych w Morawicy”. Według pisma Świętokrzyskiego Urzędu Wojewódzkiego znak: ZF.IV – 0740 – 199/06 z dnia 9 listopada br. wynika, że w Działaniu 3.5 „Lokalna infrastruktura społeczna” limit dostępnych środków wynosi 8 660 629 zł. Do podpisania w tym działaniu pozostały dwa projekty: Powiatu Ostrowieckiego na kwotę dofinansowania z EFRR 1 849 993,31 zł oraz Domu dla Niepełnosprawnych w Piekoszowie na kwotę dofinansowania z EFRR 6 395 397,43 zł. Tak więc do wykorzystania w tym działaniu pozostaje wolna kwota w wysokości ok. 415 tys. zł, umożliwiającą wybór projektu Gminy Morawica. Projekt Gminy Morawica został rekomendowany przez RKS w drodze głosowania i mógł zostać wybrany przez Zarząd Województwa Świętokrzyskiego w momencie pojawienia się dostępnych środków w tym działaniu. W przypadku zwiększenia limitu możliwe będzie zwiększenie kwoty dofinansowania z EFRR jednak do kwoty nie większej niż 15% kosztów kwalifikowanych projektu.

W sytuacji, gdy dostępny limit środków będzie mniejszy niż przyznana kwota dofinansowania z EFRR (414 598,31 zł) zgodnie z wytycznymi z Ministerstwa Rozwoju Regionalnego należy podpisać z beneficjentem umowę na całą wnioskowaną kwotę dodając w umowie zapis, że dofinansowanie może ulec zmniejszeniu. Należy również dołączyć oświadczenie beneficjenta,

iż w przypadku nie pojawienia się żadnych dodatkowych środków będzie on w stanie zapewnić środki własne na pokrycie podwyższonego wkładu własnego. Dodatkowo w umowie znaleźć się powinno zobowiązanie beneficjenta do rozliczenia się z projektu jako ostatni w kolejności.

II. PODSTAWA PRAWNA ROZTRZYgniĘCIA

Na podstawie art. 41. ust. 1 ustawy z dnia 5 czerwca 1998 r. o samorządzie województwa (Dz.U. z 2001 r. nr 142 poz. 1590 z późn. zm.), Rozporządzenia Ministra Gospodarki i Pracy z dnia 25 sierpnia 2004 r. w sprawie przyjęcia Uzupełnienia Zintegrowanego Programu Operacyjnego Rozwoju Regionalnego 2004 - 2006 (Dz.U. z 2004 r. Nr 200, poz. 2051 z późn. zm.); „Porozumienia w sprawie podziału kompetencji w procesie wdrażania Zintegrowanego Programu Operacyjnego Rozwoju Regionalnego 2004-2006 w Województwie Świętokrzyskim” zawartego w dniu 28.07.2005 r.

III. PROPOZYCJA ZAŁATWIENIA

Proponuje się wybranie projektu Gminy Morawica Z/2.26/III/3.5.1/149/04 pn.: „Budowa krytej pływalni przy Zespole Placówek Oświatowych w Morawicy” do wsparcia z poddziałania 3.5.1 „Lokalna infrastruktura edukacyjna i sportowa” w ramach ZPORR na lata 2004 – 2006, rekomendowanego przez RKS.

Akceptuje:

projekt

UCHWAŁA Nr/ 06

Zarządu Województwa Świętokrzyskiego
z dnia 2006 r.

w sprawie wyboru projektu Gminy Morawica Z/2.26/III/3.5.1/149/04 pn.: „Budowa krytej pływalni przy Zespole Placówek Oświatowych w Morawicy” do wsparcia z poddziałania 3.5.1 „Lokalna infrastruktura edukacyjna i sportowa” w ramach Zintegrowanego Programu Operacyjnego Rozwoju Regionalnego na lata 2004 – 2006 (ZPORR).

Na podstawie art. 41. ust. 1 ustawy z dnia 5 czerwca 1998 r. o samorządzie województwa (Dz.U. z 2001 r. nr 142 poz. 1590 z późn. zm.), Rozporządzenia Ministra Gospodarki i Pracy z dnia 25 sierpnia 2004 r. w sprawie przyjęcia Uzupełnienia Zintegrowanego Programu Operacyjnego Rozwoju Regionalnego 2004 - 2006 (Dz.U. z 2004 r. Nr 200, poz. 2051 z późn. zm.); „Porozumienia w sprawie podziału kompetencji w procesie wdrażania Zintegrowanego Programu Operacyjnego Rozwoju Regionalnego 2004-2006 w Województwie Świętokrzyskim” zawartego w dniu 28.07.2005 r, uchwała się co następuje:

§ 1

Wybiera się projekt Gminy Morawica Z/2.26/III/3.5.1/149/04 pn.: „Budowa krytej pływalni przy Zespole Placówek Oświatowych w Morawicy ” do wsparcia z poddziałania 3.5.1 „Lokalna infrastruktura edukacyjna i sportowa” w ramach Zintegrowanego Programu Operacyjnego Rozwoju Regionalnego, który stanowi załącznik nr 1 do niniejszej uchwały.

§ 2

W przypadku zwiększenia limitu dostępnych środków w działaniu 3.5 Zarząd Województwa Świętokrzyskiego zwiększy kwotę dofinansowania z EFRR jednak do kwoty nie większej niż 15% kosztów kwalifikowanych projektu.

§ 3

Uchwałę przekazuje się Wojewodzie Świętokrzyskiemu wraz z kompletem dokumentów w celu zawarcia umowy finansowej z wnioskodawcą.

§ 4

Wykonanie Uchwały powierza się Dyrektorowi Departamentu Rozwoju Regionalnego i Współpracy z Zagranicą.

§ 5

Uchwała wchodzi w życie z dniem podjęcia.

Marszałek
Województwa Świętokrzyskiego

Franciszek Wołodźko

Uzasadnienie do Uchwały nr/06 Zarządu Województwa Świętokrzyskiego z dnia 2006 r. w sprawie wyboru projektu Gminy Morawica Z/2.26/III/3.5.1/149/04 pn.: „Budowa krytej pływalni przy Zespole Placówek Oświatowych ” do wsparcia z Poddziałania 3.5.1 „Lokalna infrastruktura edukacyjna i sportowa” Zintegrowanego Programu Operacyjnego Rozwoju Regionalnego na lata 2004 – 2006.

Dnia 8 listopada 2006 r. Uchwałą Nr 24/06 Regionalny Komitet Sterujący – Podkomitet ds. Programu Operacyjnego Województwa Świętokrzyskiego rekomendował projekt Gminy Morawica Z/2.26/III/3.5.1/149/04 pn.: „Budowa krytej pływalni przy Zespole Placówek Oświatowych w Morawicy”. Według pisma Świętokrzyskiego Urzędu Wojewódzkiego znak: ZF.IV – 0740 – 199/06 z dnia 9 listopada br. wynika, że w Działaniu 3.5 „Lokalna infrastruktura społeczna” limit dostępnych środków wynosi 8 660 629 zł. Do podpisania w tym działaniu pozostały dwa projekty: Powiatu Ostrowieckiego na kwotę dofinansowania z EFRR 1 849 993,31 zł oraz Domu dla Niepełnosprawnych w Piekoszowie na kwotę dofinansowania z EFRR 6 395 397,43 zł. Tak więc do wykorzystania w tym działaniu pozostaje wolna kwota w wysokości ok. 415 tys. zł, umożliwiająca wybór projektu Gminy Morawica. Projekt Gminy Morawica został rekomendowany przez RKS w drodze głosowania i mógł zostać wybrany przez Zarząd Województwa Świętokrzyskiego w momencie pojawienia się dostępnych środków w tym działaniu.

W przypadku zwiększenia limitu możliwe będzie zwiększenie kwoty dofinansowania z EFRR jednak do kwoty nie większej niż 75% kosztów kwalifikowanych projektu.

W sytuacji, gdy dostępny limit środków będzie mniejszy niż przyznana kwota dofinansowania z EFRR (414 598,31 zł) zgodnie z wytycznymi z Ministerstwa Rozwoju Regionalnego należy podpisać z beneficjentem umowę na całą wnioskowaną kwotę dodając w umowie zapis, że dofinansowanie może ulec zmniejszeniu. Należy również dołączyć oświadczenie beneficjenta, iż w przypadku nie pojawienia się żadnych dodatkowych środków będzie on w stanie zapewnić środki własne na pokrycie podwyższonego wkładu własnego. Dodatkowo w umo-

wie znaleźć się powinno zobowiązanie beneficjenta do rozliczenia się z projektu jako ostatni w kolejności.

Załącznik nr 1 do Uchwały Nr/06 Zarządu Województwa Świętokrzyskiego z dnia 2006 r.					
Lp.	SIMIK	Beneficjent	Tytuł projektu	Całkowita wartość projektu w zł	Wnioskowana kwota z EFRR w zł
1	Z/2.26/III/3.5.1/149/04	Gmina Morawica	Budowa krytej pływalni przy Zespole Placówek Oświatowych w Morawicy	9 663 387,00	414 598,31

RRZ.II – 0725/ /06

Załącznik Nr 10
Kielce, 2006-11-16

**WNIOSEK
DO ZARZĄDU WOJEWÓDZTWA ŚWIĘTOKRZYSKIEGO**

SPRAWA:

Wybór projektów: Powiatu Sandomierskiego Z/2.26/I/1.1.1/470/05 pn.: „Przebudowa drogi powiatowej Nr 0800T Jachimowice – Samborzec od km 0+008,00 do km 2+508,00” oraz Powiatu Buskiego Z/2.26/I/1.1.1/459/05 pn.: „Przebudowa dróg powiatowych Nr 15130 (0030T) Skadla – Bronina i Nr 15124 (0024T) Chmielnik – Stopnica – Etap I” do wsparcia z Działania 1.1 „Modernizacja i rozbudowa regionalnego układu transportowego” w ramach Zintegrowanego Programu Operacyjnego Rozwoju Regionalnego na lata 2004 – 2006 (ZPORR).

I. OPIS STANU FAKTYCZNEGO:

Dnia 26 czerwca 2006 r. Uchwałą Nr 16/06 Regionalny Komitet Sterujący – Podkomitet ds. Programu Operacyjnego Województwa Świętokrzyskiego rekomendował projekty: Powiatu Sandomierskiego Z/2.26/I/1.1.1/470/05 pn.: „Przebudowa drogi powiatowej Nr 0800T Jachimowice – Samborzec od km 0+008,00 do km 2+508,00” oraz Powiatu Buskiego Z/2.26/I/1.1.1/459/05

pn.: „Przebudowa dróg powiatowych Nr 15130 (0030T) Skadla – Bronina i Nr 15124 (0024T) Chmielnik – Stopnica – Etap I” z Działania 1.1 „Modernizacja i rozbudowa regionalnego układu transportowego” w ramach Zintegrowanego Programu Operacyjnego Rozwoju Regionalnego na lata 2004 – 2006 (ZPORR). Powyższe projekty zostały rekomendowane przez RKS (pozycja nr 5 i nr 6), ze względu na zły stan techniczny tych dróg. Z informacji przeka-

zanych przez Świętokrzyski Urząd Wojewódzki pismem znak: ZF.IV-0740-199/06 z dnia 9 listopada br. limit dostępnych środków w Działaniu 1.1 wynosi 16 059 256 zł. W tym działaniu nie podpisano umów o dofinansowanie dla 4 projektów. Ze względu na ograniczenie zakresu projektów były one przedmiotem ponownej oceny Panelu Ekspertów w dniu 08.11.2006 r. Projekt Powiatu Sandomierskiego uzyskał 48 punktów, co daje 80 %, natomiast wniosek Powiatu Buskiego uzyskał 43 punkty, co daje 71,67%.

II. PODSTAWA PRAWNA ROZTRZYGNĘCIA:

Na podstawie art. 41. ust. 1 ustawy z dnia 5 czerwca 1998 r. o samorządzie województwa (Dz.U. z 2001 r. nr 142 poz. 1590 z późn. zm.), Rozporządzenia Ministra Gospodarki i Pracy z dnia 25 sierpnia 2004 r. w sprawie przyjęcia Uzupełnienia Zintegrowanego Programu Operacyjnego Rozwoju Regionalnego 2004 - 2006 (Dz.U. z 2004 r. Nr 200, poz. 2051 z późn. zm.); „Porozumienia w sprawie podziału kompetencji w procesie wdrażania Zintegrowanego Programu Operacyjnego Rozwoju Regionalnego 2004-2006 w Województwie Świętokrzyskim” zawartego w dniu 28.07.2005 r.

III. PROPOZYCJA ZAŁATWIENIA:

Proponuje się wybranie projektów: Powiatu Sandomierskiego Z/2.26/I/1.1.1/470/05 pn.: „Przebudowa drogi powiatowej Nr 0800T Jachimowice – Samborzec od km 0+008,00 do km 2+508,00” oraz Powiatu Buskiego Z/2.26/I/1.1.1/459/05 pn.: „Przebudowa dróg powiatowych Nr 15130 (0030T) Skadla – Bronina i Nr 15124 (0024T) Chmielnik – Stopnica – Etap I” do wsparcia z Działania 1.1 „Modernizacja i rozbudowa regionalnego układu transportowego” w ramach Zintegrowanego Programu Operacyjnego Rozwoju Regionalnego na lata 2004 – 2006 (ZPORR), rekomendowanych przez RKS.

Akceptuje:

projekt

UCHWAŁA Nr/ 06

Zarządu Województwa Świętokrzyskiego
z dnia2006 r.

w sprawie wyboru projektów: Powiatu Sandomierskiego Z/2.26/I/1.1.1/470/05 pn.: „Przebudowa drogi powiatowej Nr 0800T Jachimowice – Samborzec od km 0+008,00 do km 2+508,00” oraz Powiatu Buskiego Z/2.26/I/1.1.1/459/05 pn.: „Przebudowa dróg powiatowych Nr 15130 (0030T) Skadla – Bronina i Nr 15124 (0024T) Chmielnik – Stopnica – Etap I” z Działania 1.1 „Modernizacja i rozbudowa regionalnego układu transportowego” w ramach Zintegrowanego Programu Operacyjnego Rozwoju Regionalnego na lata 2004 – 2006 (ZPORR).

Na podstawie art. 41. ust. 1 ustawy z dnia 5 czerwca 1998 r. o samorządzie województwa (Dz.U. z 2001 r. nr 142 poz. 1590 z późn. zm.), Rozporządzenia Ministra Gospodarki i Pracy z dnia 25 sierpnia 2004 r. w sprawie przyjęcia Uzupełnienia Zintegrowanego Programu Operacyjnego Rozwoju Regionalnego 2004 - 2006 (Dz.U. z 2004 r. Nr 200, poz. 2051 z późn. zm.); „Porozumienia w sprawie podziału kompetencji w procesie wdrażania Zintegrowanego Programu Operacyjnego Rozwoju Regionalnego 2004-2006 w Województwie Świętokrzyskim” zawartego w dniu 28.07.2005 r, uchwała się, co następuje:

§ 1

Na podstawie listy rankingowej projektów w ramach Działania 1.1 „Modernizacja i rozbudowa regionalnego układu transportowego” sporządzonej w oparciu o wyniki oceny dokonanej przez panel Ekspertów oraz Uchwały Nr 16/06 Regionalnego Komitetu Sterującego – Podkomitet ds. Programu Operacyjnego Województwa Świętokrzyskiego z dnia 26.06.2006 r. w sprawie zaopiniowania i zarekomendowania Zarządowi Województwa Świętokrzyskiego listy wniosków kwalifikujących się do wsparcia w ramach Zintegrowanego Programu Operacyjnego Rozwoju Regionalnego na lata 2004 – 2006 (ZPORR) Zarząd Województwa Świętokrzyskiego dokonuje wyboru dwóch projektów. Wybiera się projekty: Powiatu Sandomierskiego Z/2.26/I/1.1.1/470/05 pn.: „Przebudowa drogi powiatowej Nr 0800T Jachimowice – Samborzec od km 0+008,00 do km 2+508,00 ” oraz Powiatu Buskiego pn.: „Przebudowa dróg powiatowych Nr 15130 (0030T) Skadla – Bronina i Nr 15124 (0024T) Chmielnik – Stopnica – Etap I” do wsparcia z Działania 1.1 „Modernizacja i rozbudowa regionalnego układu transportowego” w ramach ZPORR, zgodnie z listą, która stanowi załącznik nr 1 do niniejszej uchwały.

§ 2

Uchwałę przekazuje się Wojewodzie Świętokrzyskiemu wraz z kompletem dokumentów w celu zawarcia umów finansowych z wnioskodawcami.

§ 3

Wykonanie Uchwały powierza się Dyrektorowi Departamentu Rozwoju Regionalnego i Współpracy z Zagranicą.

§ 4

Uchwała wchodzi w życie z dniem podjęcia.

Marszałek
Województwa Świętokrzyskiego

Franciszek Wołodźko

Uzasadnienie do Uchwały nr/06 Zarządu Województwa Świętokrzyskiego z dnia 2006 r. w sprawie wyboru projektów: Powiatu Sandomierskiego Z/2.26/I/1.1.1/470/05 pn.: „Przebudowa drogi powiatowej Nr 0800T Jachimowice – Samborzec od km 0+008,00 do km 2+508,00” oraz Powiatu Buskiego Z/2.26/I/1.1.1/459/05 pn.: „Przebudowa dróg powiatowych Nr 15130 (0030T) Skadla – Bronina i Nr 15 124 (0024T) Chmielnik – Stopnica – Etap I” do wsparcia z Działania 1.1 „Modernizacja i rozbudowa regionalnego układu transportowego” w ramach Zintegrowanego Programu Operacyjnego Rozwoju Regionalnego na lata 2004 – 2006 (ZPORR).

Dnia 26 czerwca 2006 r. Uchwałą Nr 16/06 Regionalny Komitet Sterujący – Podkomitet ds. Programu Operacyjnego Województwa Świętokrzyskiego rekomendował projekty: Powiatu Sandomierskiego Z/2.26/I/1.1.1/470/05 pn.: „Przebudowa drogi powiatowej Nr 0800T Jachimowice – Samborzec od km 0+008,00 do km 2+508,00” oraz Powiatu Buskiego Z/2.26/I/1.1.1/459/05 pn.: „Przebudowa dróg powiatowych Nr 15130 (0030T) Skadla – Bronina i Nr 15124 (0024T) Chmielnik – Stopnica – Etap I” z Działania 1.1 „Modernizacja i rozbudowa regionalnego układu transportowego” w ramach Zintegrowanego Programu Operacyjnego Rozwoju Regionalnego na lata 2004 – 2006 (ZPORR). Powyższe projekty zostały rekomendowane przez RKS (pozycja nr 5 i nr 6), ze względu na

zły stan techniczny tych dróg. Z informacji przekazanych przez Świętokrzyski Urząd Wojewódzki pismem znak: ZF.IV-0740-199/06 z dnia 9 listopada br. limit dostępnych środków w Działaniu 1.1 wynosi 16 059 256 zł. W tym działaniu nie podpisano umów o dofinansowanie dla 4 projektów. Ze względu na ograniczenie zakresu projektów były one przedmiotem ponownej oceny Panelu Ekspertów w dniu 08.11.2006 r. Projekt Powiatu Sandomierskiego uzyskał 48 punktów, co daje 80 %, natomiast wniosek Powiatu Buskiego uzyskał 43 punkty, co daje 71,67%.

Załącznik nr 1 do Uchwały Nr /06 Zarządu Województwa Świętokrzyskiego z dnia2006 r.						
Lp.	SIMIK	Beneficjent	Tytuł projektu	Całkowita wartość projektu /zł/	Przyznana kwota dofinansowania z EFRR /zł/	% dofinansowania
1	Z/2.26/I/1.1.1/470/05	Powiat Sandomierski	Przebudowa drogi powiatowej Nr 0800T Jachimowice - Samborzec od km 0+008,00 do km 2+508,00	2 666 666,66	1 999 999,99	75,00
2	Z/2.26/I/1.1.1/459/05	Powiat Buski	Przebudowa dróg powiatowych Nr 15130 (0030T) Skadła - Bronina i Nr 15124 (0024T) Chmielnik - Stopnica - Etap I	2 765 913,28	2 074 434,96	75,00
Suma:				5 432 579,94	4 074 434,95	

RRZVI-0725/138/06

Załącznik Nr 11
Kielce, dn. 16.11. 2006r.

Wniosek
do Zarządu Województwa Świętokrzyskiego

SPRAWA: uzgodnienie przez Zarząd Województwa Świętokrzyskiego projektu miejscowego planu zagospodarowania przestrzennego "Kielce Południe – Obszar 1" w rejonie ulic: Ściegiennego, Obrzeźnej, Chodkiewicza i Husarskiej, w drodze postanowienia

OPIS STANU FAKTYCZNEGO:

Prezydent Miasta Kielce pismem z dnia 26.10.2006r. znak: PS.IV.7321-3-49/06 wystąpił o uzgodnienie projektu miejscowego planu zagospodarowania przestrzennego "Kielce Południe – Obszar 1" w rejonie ulic: Ściegiennego, Obrzeźnej, Chodkiewicza i Husarskiej.

Do wniosku dołączono projekt części tekstowej i opracowanie graficzne (pełny materiał zapisany na CD).

Obowiązek uzgadniania z Zarządem Województwa projektów planów miejscowych w zakresie zadań samorządu województwa wynika z art. 24 ust. 1 (w związku z art. 17 pkt 7

lit. a, ustawy z dnia 27 marca 2003 roku o planowaniu i zagospodarowaniu przestrzennym – Dz.U. z 2003r. Nr 80 poz. 717 z póź. zm.)

PODSTAWA PRAWNA:

Ustawa z dnia 27 marca 2003 roku o planowaniu i zagospodarowaniu przestrzennym – (Dz.U. z 2003r. Nr 80 poz. 717 z póź. zm, art. 24 ust. 1, w związku z art. 17 pkt 7 lit. a oraz art. 106 kpa., w związku z art. 46 ust.2a ustawy o samorządzie województwa,

PROPOZYCJA ZAŁATWIENIA:

Uzgodnić (w formie postanowienia) projekt miejscowego planu zagospodarowania przestrzennego *”Kielce Południe – Obszar 1” w rejonie ulic: Ściegiennego, Obrzeżnej, Chodkiewicza i Husarskiej*, ponieważ ustalenia planu uwzględniają ustalenia „Planu zagospodarowania przestrzennego województwa świętokrzyskiego” w zakresie zadań samorządu województwa, co pozwala stwierdzić, że w/w projekt spełnia wymogi określone w art. 17 pkt 7 lit. a, ustawy o planowaniu i zagospodarowaniu przestrzennym.

Akceptuję:

1. Dyrektor Departamentu
2. Województwa
3. Członek Zarządu
4. Radca Prawny

Projekt

RRZVI-7323/P/12/05/1/06

Kielce, dn. 22.11.2006r.

POSTANOWIENIE NR /06 Zarządu Województwa Świętokrzyskiego z dnia 22 listopada 2006 roku

Na podstawie art. 24 ust. 1 w nawiązaniu do art. 17 pkt 7 lit. a, ustawy z dnia 27 marca 2003 roku o planowaniu i zagospodarowaniu przestrzennym (Dz.U. z 2003r. Nr 80 poz. 717 z póź. zm.) oraz art. 106 § 5 ustawy z dnia 14 czerwca 1960 r. - Kodeks postępowania administracyjnego (jt.Dz.U.z 2000r. Nr 98 poz.1071 z póź..zm.) Zarząd Województwa Świętokrzyskiego w Kielcach w składzie:

- | | |
|------------------------------|-----------------------|
| 1. Marszałek Województwa | - Franciszek Wołodźko |
| 2. Wicemarszałek Województwa | - Józef Kwiecień |
| 3. Członek Zarządu | - Jacek Kowalczyk |
| 4. Członek Zarządu | - Tadeusz Józwik |
| 5. Członek Zarządu | - Marek Gos |

Po rozpatrzeniu

wniosku Prezydenta Miasta Kielce znak: PS.IV.7321-3-49/06 z dnia 26.10.2006r. o uzgodnienie projektu miejscowego planu zagospodarowania przestrzennego *”Kielce Południe – Obszar 1” w rejonie ulic: Ściegiennego, Obrzeżnej, Chodkiewicza i Husarskiej*

Postanawia

uzgodnić wyżej wymieniony projekt, w zakresie zadań samorządu województwa uwzględnionych w obowiązującym Planie zagospodarowania przestrzennego Województwa Świętokrzyskiego

Uzasadnienie

z art. 17 pkt 7 lit.a, ustawy o planowaniu i zagospodarowaniu przestrzennym wynika, że Zarząd Województwa jest właściwy do uzgadniania projektu miejscowego planu zagospodarowania przestrzennego w zakresie zadań samorządu województwa. Zgodnie z art. 24 ust. 1 wymienionej ustawy, uzgodnień dokonuje się w trybie art. 106 Kodeksu postępowania administracyjnego.

Po dokonaniu analizy porównawczej ustaleń udostępnionego projektu miejscowego planu zagospodarowania przestrzennego "Kielce Południe – Obszar 1" w rejonie ulic: Ściegienego, Obrzeźnej, Chodkiewicza i Husarskiej z „Planem zagospodarowania przestrzennego województwa świętokrzyskiego”, zatwierdzonego uchwałą Nr XXIX/399/02 Sejmiku Województwa Świętokrzyskiego z dnia 26 kwietnia 2002r., wobec nie stwierdzenia rozbieżności w ustaleniach wymienionych wyżej dokumentów, postanowiono jak w sentencji.

Pouczenie

Na niniejsze postanowienie służy zażalenie do Samorządowego Kolegium Odwoławczego w Kielcach, za moim pośrednictwem, w terminie 7 dni od dnia jego doręczenia / art. 106 § 5, art. 141 § 2 oraz art. 144 w związku z art. 129 kpa /.

Marszałek Województwa Świętokrzyskiego

Franciszek Wołodźko

Otrzymują:

1. Prezydent Miasta Kielce
2. a/a

RRZVI-0725/139/06

Załącznik Nr 12
Kielce, dn. 16.11. 2006r.

Wniosek

do Zarządu Województwa Świętokrzyskiego

SPRAWA: uzgodnienie przez Zarząd Województwa Świętokrzyskiego projektu miejscowego planu zagospodarowania przestrzennego "Wietrznia" w Kielcach w drodze postanowienia

OPIS STANU FAKTYCZNEGO:

Prezydent Miasta Kielce pismem z dnia 30.10.2006r. znak: PS.IV.7321-2-39/06 wystąpił o uzgodnienie projektu miejscowego planu zagospodarowania przestrzennego "Wietrznia" w Kielcach .

Do wniosku dołączono projekt części tekstowej i opracowanie graficzne (pełny materiał zapisany na CD)

Obowiązek uzgadniania z Zarządem Województwa projektów planów miejscowych w zakresie zadań samorządu województwa wynika z art. 24 ust. 1 (w związku z art. 17 pkt 7 lit. a, ustawy z dnia 27 marca 2003 roku o planowaniu i zagospodarowaniu przestrzennym – Dz.U. z 2003r. Nr 80 poz. 717 z póź. zm.)

PODSTAWA PRAWNA:

Ustawa z dnia 27 marca 2003 roku o planowaniu i zagospodarowaniu przestrzennym – (Dz.U. z 2003r. Nr 80 poz. 717 z póź. zm, art. 24 ust. 1, w związku z art. 17 pkt 7 lit. a oraz art. 106 kpa., w związku z art. 46 ust.2a ustawy o samorządzie województwa,

PROPOZYCJA ZAŁATWIENIA:

Uzgodnić (w formie postanowienia) projekt miejscowego planu zagospodarowania przestrzennego *„Wietrznia” w Kielcach*, ponieważ ustalenia planu uwzględniają ustalenia „Planu zagospodarowania przestrzennego województwa świętokrzyskiego” w zakresie zadań samorządu województwa, co pozwala stwierdzić, że w/w projekt spełnia wymogi określone w art. 17 pkt 7 lit. a, ustawy o planowaniu i zagospodarowaniu przestrzennym.

Akceptuję:

1. Dyrektor Departamentu
2. Województwa
3. Członek Zarządu
4. Radca Prawny

Projekt

RRZVI-7323/P/4/05/1/06

Kielce, dn. 22.11.2006r.

**POSTANOWIENIE NR /06
Zarządu Województwa Świętokrzyskiego
z dnia 22 listopada 2006 roku**

Na podstawie art. 24 ust. 1 w nawiązaniu do art. 11 pkt 6 i art. 27 ustawy z dnia 27 marca 2003 roku o planowaniu i zagospodarowaniu przestrzennym (Dz.U. z 2003r. Nr 80 poz. 717 z póź. zm.) oraz art. 106 § 5 ustawy z dnia 14 czerwca 1960 r. - Kodeks postępowania administracyjnego (jt.Dz.U.z 2000r. Nr 98 poz.1071 z póź..zm.) Zarząd Województwa Świętokrzyskiego w Kielcach w składzie:

- | | |
|------------------------------|-----------------------|
| 1. Marszałek Województwa | - Franciszek Wołodźko |
| 2. Wicemarszałek Województwa | - Józef Kwiecień |
| 3. Członek Zarządu | - Jacek Kowalczyk |
| 4. Członek Zarządu | - Tadeusz Józwik |
| 5. Członek Zarządu | - Marek Gos |

Po rozpatrzeniu wniosku Prezydenta Miasta Kielce znak: PS.IV.7321-2-39/06 z dnia 30.10.2006r. o uzgodnienie projektu miejscowego planu zagospodarowania przestrzennego terenu „Wietrznia” w Kielcach

Postanawia uzgodnić wyżej wymieniony projekt, w zakresie zadań samorządu województwa uwzględnionych w obowiązującym Planie zagospodarowania przestrzennego Województwa Świętokrzyskiego

Uzasadnienie

z art. 17 pkt 7 lit.a, ustawy o planowaniu i zagospodarowaniu przestrzennym wynika, że Zarząd Województwa jest właściwy do uzgadniania projektu miejscowego planu zagospodarowania przestrzennego w zakresie zadań samorządu województwa. Zgodnie z art. 24 ust. 1 wymienionej ustawy, uzgodnień dokonuje się w trybie art. 106 Kodeksu postępowania administracyjnego.

Po dokonaniu analizy porównawczej ustaleń udostępnionego projektu miejscowego planu zagospodarowania przestrzennego „Wietrznia” w Kielcach z „Planem zagospodarowania przestrzennego województwa świętokrzyskiego”, zatwierdzonego uchwałą Nr XXIX/399/02 Sejmiku Województwa Świętokrzyskiego z dnia 26 kwietnia 2002r., wobec nie stwierdzenia rozbieżności w ustaleniach wymienionych wyżej dokumentów, postanowiono jak w sentencji.

Pouczenie

Na niniejsze postanowienie służy zażalenie do Samorządowego Kolegium Odwoławczego w Kielcach, za moim pośrednictwem, w terminie 7 dni od dnia jego doręczenia / art. 106 § 5, art. 141 § 2 oraz art. 144 w związku z art. 129 kpa /.

Marszałek Województwa Świętokrzyskiego

Franciszek Wołodźko

Otrzymują:

1. Prezydent Miasta Kielce
2. a/a

RRZVI-0725/140/06

Załącznik Nr 13
Kielce, dn. 16.11. 2006r

Wniosek

do Zarządu Województwa Świętokrzyskiego

SPRAWA: uzgodnienie przez Zarząd Województwa Świętokrzyskiego projektu miejscowego planu zagospodarowania przestrzennego terenu „KIELCE WSCHÓD – OBSZAR 1” rejon Cmentarza Komunalnego „Cedzyna” drogi krajowej nr 74 (przedłużenie ul. Sandomierskiej” oraz ulic: Wikaryjskiej, Cedro – Mazur i Lubrzanki) w drodze postanowienia

OPIS STANU FAKTYCZNEGO:

Prezydent Miasta Kielce pismem z dnia 30.10.2006r. znak: PS.IV.7321-1-52.2/06 wystąpił o uzgodnienie **projektu miejscowego planu zagospodarowania przestrzennego terenu „KIELCE WSCHÓD – OBSZAR 1” rejon Cmentarza Komunalnego „Cedzyna” drogi krajowej nr 74 (przedłużenie ul. Sandomierskiej” oraz ulic: Wikaryjskiej, Cedro – Mazur i Lubrzanki).**

Do wniosku dołączono projekt części tekstowej i opracowanie graficzne (pełny materiał zapisany na CD).

Obowiązek uzgadniania z Zarządem Województwa projektów planów miejscowych w zakresie zadań samorządu województwa wynika z art. 24 ust. 1 (w związku z art. 17 pkt 7 lit. a, ustawy z dnia 27 marca 2003 roku o planowaniu i zagospodarowaniu przestrzennym – Dz.U. z 2003r. Nr 80 poz. 717 z póź. zm.)

PODSTAWA PRAWNA:

Ustawa z dnia 27 marca 2003 roku o planowaniu i zagospodarowaniu przestrzennym – (Dz.U. z 2003r. Nr 80 poz. 717 z póź. zm, art. 24 ust. 1, w związku z art. 17 pkt 7 lit. a oraz art. 106 kpa., w związku z art. 46 ust.2a ustawy o samorządzie województwa,

PROPOZYCJA ZAŁATWIENIA:

Uzgodnić (w formie postanowienia) projekt miejscowego planu zagospodarowania przestrzennego *terenu „KIELCE WSCHÓD – OBSZAR 1” rejon Cmentarza Komunalnego „Cedzyna” drogi krajowej nr 74 (przedłużenie ul. Sandomierskiej” oraz ulic: Wikaryjskiej, Cedro – Mazur i Lubrzanki)*, ponieważ ustalenia planu uwzględniają ustalenia „Planu zagospodarowania przestrzennego województwa świętokrzyskiego” w zakresie zadań samorządu województwa, co pozwala stwierdzić, że w/w projekt spełnia wymogi określone w art. 17 pkt 7 lit. a, ustawy o planowaniu i zagospodarowaniu przestrzennym.

Akceptuję:

1. Dyrektor Departamentu
2. Województwa
3. Członek Zarządu
4. Radca Prawny

RRZVI-7323/P/5/05/1/06

Projekt
Kielce, dn.22.11.2006r.

POSTANOWIENIE NR /06 Zarządu Województwa Świętokrzyskiego z dnia 22 listopada 2006 roku

Na podstawie art. 24 ust. 1 w nawiązaniu do art. 17 pkt 7 lit. a, ustawy z dnia 27 marca 2003 roku o planowaniu i zagospodarowaniu przestrzennym (Dz.U. z 2003r. Nr 80 poz. 717 z póź. zm.) oraz art. 106 § 5 ustawy z dnia 14 czerwca 1960 r. - Kodeks postępowania administracyjnego (jt.Dz.U.z 2000r. Nr 98 poz.1071 z póź..zm.) Zarząd Województwa Świętokrzyskiego w Kielcach w składzie:

- | | |
|------------------------------|-----------------------|
| 1. Marszałek Województwa | - Franciszek Wołodźko |
| 2. Wicemarszałek Województwa | - Józef Kwiecień |
| 3. Członek Zarządu | - Jacek Kowalczyk |
| 4. Członek Zarządu | - Tadeusz Jóźwik |
| 5. Członek Zarządu | - Marek Gos |

Po rozpatrzeniu
wniosku Prezydenta Miasta Kielce znak: PS.IV.7321-1-52.2/06 z dnia 30.10.2006r o
uzgodnienie projektu miejscowego planu zagospodarowania przestrzennego „KIELCE
WSCHÓD – OBSZAR 1” rejon Cmentarza Komunalnego „Cedzyna” drogi krajowej nr 74
(przedłużenie ul. Sandomierskiej” oraz ulic: Wikaryjskiej, Cedro – Mazur i Lubrzanki)

Postanawia

uzgodnić wyżej wymieniony projekt, w zakresie zadań samorządu województwa uwzględnionych w obowiązującym Planie zagospodarowania przestrzennego Województwa Świętokrzyskiego

Uzasadnienie

z art. 17 pkt 7 lit.a, ustawy o planowaniu i zagospodarowaniu przestrzennym wynika, że Zarząd Województwa jest właściwy do uzgadniania projektu miejscowego planu zagospodarowania przestrzennego w zakresie zadań samorządu województwa. Zgodnie z art. 24 ust. 1 wymienionej ustawy, uzgodnień dokonuje się w trybie art. 106 Kodeksu postępowania administracyjnego.

Po dokonaniu analizy porównawczej ustaleń udostępnionego projektu miejscowego planu zagospodarowania przestrzennego „KIELCE WSCHÓD – OBSZAR 1” rejon Cmentarza Komunalnego „Cedzyna” drogi krajowej nr 74 (przedłużenie ul. Sandomierskiej” oraz ulic: Wikaryjskiej, Cedro – Mazur i Lubrzanki” z „Planem zagospodarowania przestrzennego województwa świętokrzyskiego”, zatwierdzonego uchwałą Nr XXIX/399/02 Sejmiku Województwa Świętokrzyskiego z dnia 26 kwietnia 2002r., wobec nie stwierdzenia rozbieżności w ustaleniach wymienionych wyżej dokumentów, postanowiono jak w sentencji.

Pouczenie

Na niniejsze postanowienie służy zażalenie do Samorządowego Kolegium Odwoławczego w Kielcach, za moim pośrednictwem, w terminie 7 dni od dnia jego doręczenia / art. 106 § 5, art. 141 § 2 oraz art. 144 w związku z art. 129 kpa /.

Marszałek Województwa Świętokrzyskiego

Franciszek Wołodźko

Otrzymują:

1. Prezydent Miasta Kielce
2. a/a

RRZ VI -0725/141/06

Załącznik Nr 14
Kielce, dn.16.11.2006r.

Wniosek

do Zarządu Województwa Świętokrzyskiego

SPRAWA:

uzgodnienie przez Zarząd Województwa Świętokrzyskiego projektu zmiany Nr 3 Studium uwarunkowań i kierunków zagospodarowania przestrzennego miasta Kielce w rejonie ulic: Ściegiennego, Obrzeżnej, Chodkiewicza i Husarskiej w drodze postanowienia.

OPIS STANU FAKTYCZNEGO:

Prezydent Miasta Kielce pismem z dnia 25.10.2006r., znak: PS.IV.7320-3-14/06 wystąpił o uzgodnienie projektu zmiany Nr 3 Studium uwarunkowań i kierunków zagospodarowania przestrzennego miasta Kielce w rejonie ulic: Ściegiennego, Obrzeżnej, Chodkiewicza i Hu-

sarskiej. Przesłany projekt zmiany studium zawiera treść uchwały i załączniki graficzne (pełna wersja elektroniczna).

Obowiązek uzgadniania z Zarządem Województwa projektów studium uwarunkowań i kierunków zagospodarowania przestrzennego miasta i gminy w zakresie jego zgodności z ustaleniami planu zagospodarowania przestrzennego województwa wynika z art. 11 pkt 6 (w związku z art.24 ust.1 ustawy z dnia 27 marca 2003 roku o planowaniu i zagospodarowaniu przestrzennym - Dz.U. z 2003r. Nr 80 poz. 717 z późn. zm.)

PODSTAWA PRAWNA:

Ustawa z dnia 27 marca 2003 roku o planowaniu i zagospodarowaniu przestrzennym (Dz. U. z 2003r. Nr 80 poz. 717 z późn. zm.) art. 24 ust.1 oraz art. 106 kpa w związku z art. 46 ust. 2a ustawy o samorządzie województwa.

PROPOZYCJA ZAŁATWIENIA:

Uzgodnić (w formie postanowienia) bez uwag projekt zmiany Nr 3 Studium uwarunkowań i kierunków zagospodarowania przestrzennego miasta Kielce w rejonie ulic: Ściegiennego, Obrzeżnej, Chodkiewicza i Husarskiej, ponieważ ustalenia projektu zmiany studium są zgodne z ustaleniami Planu zagospodarowania przestrzennego województwa świętokrzyskiego zatwierdzonego uchwałą Sejmiku Województwa Nr XXIX/399/02 z dnia 26 kwietnia 2002 r.

Akceptuję:

1. Dyrektor Departamentu
2. Województwa
3. Członek Zarządu
4. Radca Prawny

RRZVI-7323/ST/8/1/06

Projekt
Kielce, dn. 22.11.2006r.

POSTANOWIENIE NR /06 Zarządu Województwa Świętokrzyskiego z dnia 22 listopada 2006 roku

Na podstawie art. 24 ust. 1 w nawiązaniu do art. 11 pkt 6 i art.27 ustawy z dnia 27 marca 2003 roku o planowaniu i zagospodarowaniu przestrzennym (Dz. U. z 2003r. Nr 80 poz. 717 z późn. zmianami.) oraz art. 106 § 5 ustawy z dnia 14 czerwca 1960 r.-Kodeks postępowania administracyjnego (tj.Dz. U.z 2000r. Nr98 poz.1071 z późn. zmianami) Zarząd Województwa Świętokrzyskiego w Kielcach w składzie:

- | | |
|------------------------------|----------------------|
| 1. Marszałek Województwa | -Franciszek Wołodźko |
| 2. Wicemarszałek Województwa | -Józef Kwiecień |
| 3. Członek Zarządu | -Jacek Kowalczyk |
| 4. Członek Zarządu | -Marek Gos |
| 5. Członek Zarządu | -Tadeusz Jóźwik |

Po rozpatrzeniu

wniosku Prezydenta Miasta Kielce znak: PS.IV.7321-3-14/06 z dnia 25.10.2006r. o uzgodnienie projektu zmiany nr 3 studium uwarunkowań i kierunków zagospodarowania przestrzennego

miasta Kielce w rejonie ulic: Ściegiennego, Obrzeźnej, Chodkiewicza i Husarskiej opracowanego zgodnie z uchwałą Rady Miasta Kielce Nr LXI/1232/2006 z dnia 22 czerwca 2006r. o przystąpieniu do sporządzenia zmiany nr 3 studium uwarunkowań i kierunków zagospodarowania przestrzennego miasta Kielce.

Postanawia

uzgodnić wyżej wymieniony projekt zmiany nr 3 studium uwarunkowań i kierunków zagospodarowania przestrzennego miasta Kielce w rejonie ulic: Ściegiennego, Obrzeźnej, Chodkiewicza i Husarskiej, w zakresie jego zgodności z ustaleniami planu zagospodarowania przestrzennego województwa świętokrzyskiego.

Uzasadnienie

z art. 11 pkt 6 ustawy o planowaniu i zagospodarowaniu przestrzennym wynika, że Zarząd Województwa jest organem właściwym do uzgadniania projekt studium uwarunkowań i kierunków zagospodarowania przestrzennego miasta i gminy w zakresie jego zgodności z ustaleniami planu zagospodarowania przestrzennego województwa. Po dokonaniu analizy porównawczej ustaleń udostępnionego projektu zmiany nr 3 studium uwarunkowań i kierunków zagospodarowania przestrzennego miasta Kielce w rejonie ulic: Ściegiennego, Obrzeźnej, Chodkiewicza i Husarskiej z „Planem zagospodarowania przestrzennego województwa świętokrzyskiego”, zatwierdzonego uchwałą Nr XXIX/399/02 Sejmiku Województwa Świętokrzyskiego dnia 26 kwietnia 2002 r., wobec nie stwierdzenia rozbieżności w ustaleniach wymienionych wyżej dokumentów, postanowiono jak w sentencji.

Pouczenie

Na niniejsze postanowienie służy zażalenie do samorządowego Kolegium Odwoławczego w Kielcach, za moim pośrednictwem w terminie 7 dni od dnia jego doręczenia / art. 106 § 5, art. 141 § 2 oraz art. 144 w związku z art. 129 kpa /.

Marszałek Województwa Świętokrzyskiego

Franciszek Wołodźko

Otrzymują:

1. Prezydent Miasta Kielce
2. a/a

Załącznik Nr 15

WNIOSEK DO

ZARZĄDU WOJEWÓDZTWA ŚWIĘTOKRZYSKIEGO

Dotyczy:

wyrażenia opinii Zarządu Województwa Świętokrzyskiego do wniosku przedsiębiorcy - Pana Zbigniewa Żelaznego który zamierza prowadzić działalność gospodarczą pod nazwą Mała Elektrownia Wodna w m. Wojciechów, o udzielenie koncesji na wytwarzanie energii elektrycznej.

I. OPIS STANU FAKTYCZNEGO

Na podstawie art. 23 ust. 3, art. 32 ust. 1 pkt 1, w związku z art. 23 ust. 2 pkt 1 ustawy z dnia 10 kwietnia 1997r. - Prawo energetyczne (tj. Dz. U. Nr 89, poz. 625 z 2006 r.

ze zmianami) do udzielenia przez Prezesa Urzędu Regulacji Energetyki koncesji na wytwarzanie energii elektrycznej w odnawialnych źródłach energii wymagana jest opinia właściwego miejscowo zarządu województwa.

Pismem z dnia 30.10.2006 r., znak: DPE-4111-222(2)/2006/13760/MG Prezes Urzędu Regulacji Energetyki wystąpił do Marszałka Województwa Świętokrzyskiego o wydanie opinii do wniosku przedsiębiorcy – Pana Zbigniewa Żelaznego prowadzącego działalność gospodarczą pod nazwą Mała Elektrownia Wodna na rzece Nidzica w m. Wojciechów gm. Kazimierza Wielka w sprawie udzielenia koncesji na wytwarzanie energii elektrycznej.

Zgodnie z danymi zawartymi we wniosku oraz zebranymi w tej sprawie informacjami ustalono, że przedsiębiorca zamierza prowadzić działalność gospodarczą polegającą na wytwarzaniu energii elektrycznej w elektrowni wodnej o mocy 0,015 MW zlokalizowanej na rzece Nidzica w m. Wojciechów, gm. Kazimierza Wielka, województwo świętokrzyskie. W chwili obecnej prowadzone są prace remontowe i adaptacyjne istniejącego nieczynnego mły-
na wodnego, gdzie zostanie zamontowany jeden hydrozespół o mocy zainstalowanej genera-
tora 0,015 MW. Ekologicznie czystą energię przedsiębiorca będzie w całości sprzedawał do Zakładu Energetycznego w Skarżysku Kamiennej.

Podstawa prawna:

- art. 23 ust. 2 i 3, art. 32 ust. 1 pkt 1 ustawy z dnia 10 kwietnia 1997 r. Prawo energetyczne (tekst jednolity Dz. U. Nr 89, poz. 625 z 2006 r. ze zmianami)
- art. 41 ust. 1 ustawy z dnia 5 czerwca 1998 r. o samorządzie województwa (tekst jednolity Dz. U. Nr 142 z 2001 r. z późn. zmianami)
- z art. 106 § 1 - 5 ustawy z dnia 14 czerwca 1960 r. Kodeks postępowania administracyjnego (tekst jednolity Dz. U. Nr 98, poz. 1071 z 2000 r. z późn. zmianami)

II. PROPOZYCJE I FORMA ZAŁATWIENIA

- 2.1. Wyrażenie opinii Zarządu Województwa w formie postanowienia.
- 2.2. Przekazanie stanowiska Zarządu Województwa wyrażonego w postanowieniu do Prezesa Urzędu Regulacji Energetyki oraz przedsiębiorcy – Pana Zbigniewa Żelaznego, prowadzącego działalność gospodarczą w m. Wojciechów, gm. Kazimierza Wielka, województwo świętokrzyskie.

Sporządził:

Włodzimierz Szlechta – Departament Infrastruktury

AKCEPTUJE:

- 1) Dyrektor Departamentu -
- 2) Radca Prawny -
- 3) Członek Zarządu -

Projekt

Postanowienie Nr /06
Zarządu Województwa Świętokrzyskiego
z dnia listopada 2006 roku

w sprawie zaopiniowania wniosku przedsiębiorcy – Pana Zbigniewa Żelaznego prowadzącego działalność gospodarczą w m. Wojciechów, o udzielenie koncesji na wytwarzanie energii elektrycznej.

Na podstawie art. 23 ust. 3 oraz art. 32 ust. 1 pkt 1, w związku z art. 23 ust. 2 pkt 1 ustawy z dnia 10 kwietnia 1997 r. Prawo energetyczne (tekst jednolity Dz. U. z 2006 r. Nr 89, poz. 625 ze zmianami), art. 41 ust. 1 ustawy z dnia 5 czerwca 1998 r. o samorządzie województwa (tekst jednolity Dz. U. z 2001 r. Nr 142, po. 1590 z późn. zmianami) i art. 106 § 1 - 5 ustawy z dnia 14 czerwca 1960 r. Kodeks postępowania administracyjnego (tekst jednolity Dz. U. z 2000 r. Nr 98, poz. 1071 z późn. zmianami), w związku z wystąpieniem Prezesa Urzędu Regulacji Energetyki z dnia 30.10.2006 r. (znak: DPE-4111-222(2)/2006/13760/MG) w sprawie zaopiniowania wniosku Pana Zbigniewa Żelaznego prowadzącego działalność gospodarczą w m. Wojciechów o udzielenie koncesji na wytwarzanie energii elektrycznej, Zarząd Województwa Świętokrzyskiego w składzie:

- | | |
|------------------------------|-----------------------|
| 1. Marszałek Województwa | - Franciszek Wołodźko |
| 2. Wicemarszałek Województwa | - Józef Kwiecień |
| 3. Członek Zarządu | - Jacek Kowalczyk |
| 4. Członek Zarządu | - Marek Gos |
| 5. Członek Zarządu | - Tadeusz Józwik |

postanawia

pozytywnie zaopiniować wniosek Pana Zbigniewa Żelaznego w sprawie udzielenia koncesji na wytwarzanie energii elektrycznej.

Uzasadnienie

Pismem z dnia 30.10.2006 r., znak: DPE-4111-222(2)/2006/13760/MG Prezes Urzędu Regulacji Energetyki wystąpił do Marszałka Województwa Świętokrzyskiego o wydanie opinii do wniosku przedsiębiorcy – Pana Zbigniewa Żelaznego prowadzącego działalność gospodarczą pod nazwą Mała Elektrownia Wodna na rzece Nidzica w m. Wojciechów gm. Kazimierza Wielka w sprawie udzielenia koncesji na wytwarzanie energii elektrycznej.

Zgodnie z danymi zawartymi we wniosku oraz zebranymi w tej sprawie informacjami ustalono, że przedsiębiorca zamierza prowadzić działalność gospodarczą polegającą na wytwarzaniu energii elektrycznej w elektrowni wodnej o mocy 0,015 MW zlokalizowanej na rzece Nidzica w m. Wojciechów, gm. Kazimierza Wielka, województwo świętokrzyskie. W chwili obecnej prowadzone są prace remontowe i adaptacyjne istniejącego nieczynnego młyna wodnego, gdzie zostanie zamontowany jeden hydrozespół o mocy zainstalowanej generatora 0,015 MW. Ekologicznie czystą energię przedsiębiorca będzie w całości sprzedawał do Zakładu Energetycznego w Skarżysku Kamiennej.

Stosownie do art. 23 ust. 3 ustawy z dnia 10 kwietnia 1997 r. Prawo energetyczne (tekst jednolity Dz. U. z 2006 r. Nr 89, poz. 625 ze zmianami) do udzielenia koncesji przez Prezesa Urzędu Regulacji Energetyki, na wytwarzanie energii elektrycznej w odnawialnych źródłach energii, niezbędna jest opinia właściwego miejscowo zarządu województwa. Wyrażenie opinii następuje w formie postanowienia stosownie do art. 106 ustawy z dnia 14 czerwca 1960 r. Kodeks postępowania administracyjnego (tekst jednolity Dz. U. Nr 98, po. 1071 z 2000 r. z późn. zmianami), który stanowi: wyrażenie opinii – zajęcie stanowiska przez organ następuje w drodze postanowienia.

Biorąc powyższe pod uwagę, podjęcie postanowienia znajduje uzasadnienie faktyczne i prawne.

Pouczenie

Na niniejsze postanowienie służy stronie zażalenie do Samorządowego Kolegium Odwoławczego w Kielcach za moim pośrednictwem w terminie siedmiu dni od dnia jego doręczenia (art. 106, § 5, art. 141, § 2 oraz art. 144 w związku z art. 129 Kpa).

Marszałek Województwa

Franciszek Wołodźko

Otrzymują:

1. Prezes

Urzędu Regulacji Energetyki
Ul. Chłodna 64
00 – 872 Warszawa

2. Pani Agnieszka Maria Stolarska

Jacentów 28A
26 – 230 Radoszyce

Załącznik Nr 16

Wniosek do Zarządu Województwa Świętokrzyskiego

SPRAWA: Dodatkowe środki finansowe dla Wojewódzkiego Domu Kultury im. J. Piłsudskiego w Kielcach.

OPIS STANU FAKTYCZNEGO: Na mocy Rozporządzenia Rady Ministrów z dnia 19 kwietnia 2005r. w sprawie zakresu zadań objętych mecenatem państwa wykonywanych przez samorządowe instytucje filmowe i instytucje kultury oraz udzielania dotacji na te zadania – „Mecenat – 2006” Wojewódzki Dom Kultury w Kielcach złożył w dniu 15 marca br. w Departamencie EKST wniosek o dofinansowanie ze środków Ministra Kultury i Dziedzictwa Narodowego zadania pn. *Podniesienie jakości usług kulturalnych poprzez poprawę stanu infrastruktury technicznej - zakup sceny z zadaszeniem, oświetleniem i nagłośnieniem na cele działalności kulturalnej instytucji*. Łączny koszt zadania szacowany był na kwotę 270.000 zł, z tego deklarowany udział własny jednostki – 27.000 zł – zał. nr 1). Pismem znak: DSK/03/mecIII/1/06 z dnia 20 lipca br. Ministerstwo poinformowało, iż została przyznana dotacja dla WDK w wysokości 140.000 zł. W związku z faktem, iż przyznana dotacja była mniejsza od wnioskowanej poproszono o aktualizację wniosku, której dokonano w dniu 3 sierpnia 2006r. – zał. nr 2. Całkowita wartość kosztorysowa zadania wyniosła 175.445 zł, z tego deklarowany wkład własny – **35.445 zł (wzrost o 8.445 zł)**. W dniu 24 sierpnia br. Samorząd Województwa podpisał z Ministrem Kultury i Dziedzictwa Narodowego Porozumienie Nr 7452/DSK/JST – zał. nr 3. Środki od Ministra zostały przekazane na konto jednostki w dniu 11 października br. Pismem znak: brak numeru z dnia 3 października br. WDK wystąpił z wnioskiem o sporządzenie aneksu dotyczące zmiany tytułu zadania, informując jednocześnie, iż kosztorys zadania zawarty we wniosku z dnia 3 sierpnia br. pozostaje bez zmian. W

dniu 17 października br. podpisano stosowny aneks do porozumienia. Pismem z dnia 7 listopada br. znak: DFK-I/101/2006 WDK wystąpił z pismem o dodatkowe środki finansowe w wysokości **35.445 zł**, z przeznaczeniem na pokrycie wkładu własnego ww. zadania, powołując się na rozwiązanie umowy wynajmu z Zespołem Szkół Społecznych z dniem 31 sierpnia br. oraz remont pomieszczeń dotychczas zajmowanych przez szkołę.

PODSTAWA PRAWNA ROZSTRZYGNIECIA: art. 9 ust. 3, art. 9a, art. 32 ust. 2 pkt pkt 1,3,5 ustawy z dnia 25 października 1991 r. o organizowaniu i prowadzeniu działalności kulturalnej (Dz. U. z 2001, Nr 13, poz. 123 z późn. zm.), art. 11 ust. 2 pkt 7, art. 14 ust. 1 pkt 3, ustawy z dnia 5 czerwca 1998r. o samorządzie województwa (j.t. Dz. U. z 2001r., Nr 142, poz. 1590 z późn. zm.)

PROPOZYCJA ZAŁATWIENIA: Departament Edukacji, Kultury, Sportu i Turystyki wnioskuję do Zarządu Województwa Świętokrzyskiego o rozważenie możliwości zwiększenia planu finansowego WDK, co umożliwi zrealizowanie przedmiotowego zadania.

Akceptuję:

- 1/ Dyrektor Departamentu
/Równorzędnej Komórki
Organizacyjnej/
- 2/ Członek Zarządu Województwa
- 3/ Radca Prawny
- 4/ Skarbnik Województwa

Załącznik Nr 17

**WNIOSEK DO
ZARZĄDU WOJEWÓDZTWA ŚWIĘTOKRZYSKIEGO**

SPRAWA: dofinansowania organizacji I Ogólnopolskiego Zlotu Regionalnych i Lokalnych Organizacji Turystycznych.

OPIS STANU FAKTYCZNEGO: Regionalna Organizacja Turystyczna Województwa Świętokrzyskiego jest organizatorem pierwszego Ogólnopolskiego Zlotu Regionalnych i Lokalnych Organizacji Turystycznych, który odbędzie się w dniach 27-30 listopada 2006 roku w Solcu-Zdroju. Podczas zlotu będzie miała miejsce VII edycja Warsztatów Turystycznych z przedstawicielami Polskich Ośrodków Informacji Turystycznej za granicą, Polskiej agencji Rozwoju Turystyki i Polskiej Organizacji Turystycznej. Spotkanie jest nie tylko okazją do wymiany doświadczeń w zakresie promocji turystycznej polskich regionów i miast, ale również do ustalenia ogólnych ram współpracy na rok 2007. Koszty organizacji Zlotu sięgają kwoty 50.000 zł. Polska Organizacja Turystyczna pokrywa tylko część wydatków. W związku z powyższym Regionalna Organizacja Turystyczna zwraca się z prośbą o dofinansowanie przedsięwzięcia w kwocie 5.000 zł brutto.

PODSTAWA PRAWNA ROZSTRZYGNIECIA : art. 11 ust. 2 pkt. 8, art. 14 ust.1 pkt.11 Ustawy z dnia 5 czerwca 1998r. o samorządzie województwa / Dz.U. z 2001 r. nr 142 poz. 1590 z późn. zmian. /

PROPOZYCJE ZAŁATWIENIA : Departament Edukacji, Kultury, Sportu i Turystyki proponuje dofinansować to ważne z punktu widzenia turystycznego przedsięwzięcie w kwocie 5.000 zł.

Środki finansowe : dział 750 – administracja publiczna , rozdz. 75018 § 4300.

Sporządziła : Małgorzata Fornalczyk

Akceptuje:

1/ Dyrektor Departamentu

/Równorzędnej Komórki

Organizacyjnej/

2/ Członek Zarządu Województwa

3/ Radca Prawny

4/ Skarbnik Województwa

Załącznik Nr 18

Wniosek do Zarządu Województwa Świętokrzyskiego

SPRAWA: Dokonanie zmian w budżecie województwa na 2006 rok

OPIS STANU FAKTYCZNEGO: Zgodnie z Uchwałą 1333/06 Zarządu Województwa Świętokrzyskiego z dnia 11 stycznia 2006r. w sprawie układu wykonawczego budżetu województwa na 2006 rok zabezpieczono kwotę 250.000 zł. Powyższe środki przeznaczono na pokrycie kosztów przygotowania koncepcji programowo-przestrzennej dla inwestycji pn. Budowa budynku Filharmonii Świętokrzyskiej im. O. Kolberga w Kielcach przy ul. Żeromskiego 12 planowanej do realizacji ze środków Europejskiego Funduszu Rozwoju Regionalnego. Ze środków tych wydatkowano kwotę 141.000 zł (na dzień 30 października br.) z przeznaczeniem na organizację konkursu na opracowanie koncepcji architektonicznej, wycenę nieruchomości, badania geologiczne. W toku realizacji jest wycena i projekt wyburzenia nieruchomości położonej przy ul. Żeromskiego 12 – szacowany koszt 24.000 zł. Środki jakie pozostaną 85.000 zł są niewystarczające na kontynuację działań – koszt wyburzenia 1.000 tys. zł, dokumentacja techniczna projektu 2.000 tys zł. W związku z tym instytucja wystąpiła z pismem znak: AF-326/56/06 z dnia 20 listopada br. o dokonanie zmian w budżecie i dokonanie przeniesień pomiędzy §§ w ramach działu 921, rozdz. 92108. Filharmonia wystąpiła z propozycją, by pozostające środki przeznaczyć na zakup profesjonalnych krzeseł dla orkiestry. Koszt zakupu jednego krzesła – 1.400 zł. Obecnie użytkowane, ze względu na zły stan techniczny oraz konstrukcję nie spełniają wymagań scenicznych i bhp i nie mogą być w dalszym ciągu używane, co jednocześnie wymusza ich wymianę na nowe.

PODSTAWA PRAWNA ROZSTRZYGNIĘCIA: art. 9 ust. 3, art. 27 ust. 3 ustawy z dnia 25 października 1991 r. o organizowaniu i prowadzeniu działalności kulturalnej (j.t. Dz.U. z 2001r. Nr 13 poz. 123), art. 14 ust. 1 pkt 3 i art. 41 ust.1 ustawy z dnia 5 czerwca 1998 r. o samorządzie województwa (j.t. Dz. U. z 2001r. Nr 142 poz. 1590 z późn. zm.), art. 188 ust. 2 pkt 1 ustawy z dnia 30 czerwca 2005r. o finansach publicznych (Dz. U. nr 249, poz. 2104 z późn. zm.), w związku z § 15 Uchwały Nr XXXV/392/05 Sejmiku Województwa Świętokrzyskiego z dnia 28 grudnia 2005 roku w sprawie uchwalenia budżetu województwa na rok 2006.

PROPOZYCJA ZAŁATWIENIA: Departament Edukacji, Kultury, Sportu i Turystyki wnosi o wyrażenie zgody na zmianę przeznaczenia środków w wysokości 85.000 i dokonanie następujących zmian w Dziale 921, rozdz. 92108:

Zmniejszenie: § 6229	85.000,-
Zwiększenie § 6220	85.000,-

Akceptuję:

- 1) **Dyrektor Departamentu -**
- 2) **Radca Prawny -**
- 3) **Członek Zarządu -**

Załącznik Nr 19

**WNIOSEK
DO ZARZĄDU WOJEWÓDZTWA ŚWIĘTOKRZYSKIEGO**

SPRAWA:

Zatwierdzenie przez Zarząd Województwa Świętokrzyskiego zmiany w planie rzeczowo – finansowym na 2006 rok dla Świętokrzyskiego Zarządu Melioracji i Urządzeń Wodnych w Kielcach.

I. OPIS STANU FAKTYCZNEGO:

Ze względu na nieszczelności istniejącego szamba przejmującego ścieki z budynku Rejonowego Oddziału w Jędrzejowie zaistniała pilna konieczność przebudowy kanalizacji sanitarnej zewnętrznej poprzez wykonanie przykanalika odprowadzającego ścieki do miejskiej sieci kanalizacyjnej. Rozwiązanie takie jest niezbędne dla uniknięcia zanieczyszczenia środowiska oraz dla zmniejszenia kosztów eksploatacji urządzeń kanalizacyjnych.

Ponadto ze względu na systematyczny wzrost cen opałów węgla oraz ze względu na konieczność zatrudnienia całodobowej obsługi (3 osoby) niezbędna jest przebudowa instalacji kotłowni węglowej dostarczającej ciepło do budynku administracyjno – biurowego Rejonowego Oddziału w Jędrzejowie na kotłownię olejową. Pozwoli to na zmniejszenie kosztów wytwarzania energii cieplnej, zmniejszy uciążliwość opalania kotła węglem i wpłynie na poprawę ochrony środowiska naturalnego.

Niezbędnym jest również realizacja przyłącza wodociągowego, przykanalika sanitarnego i instalacji wewnętrznej wodno – kanalizacyjnej oraz wykonanie części podłogi w istniejącym budynku wodomistrzówki w miejscowości Kępa Chwałowska. Powyższa inwestycja jest konieczna, ponieważ do chwili obecnej w/w budynek nie posiada przedmiotowych urządzeń instalacyjnych, które umożliwiają właściwe zagospodarowanie wodomistrzówki.

Jednocześnie nadmieniam, że ewentualna kwota, która może pozostać po przeprowadzonych procedurach przetargowych na w/w zadania zostanie wykorzystana na realizację magazynu przeciwpowodziowego w Kępie Chwałowskiej.

Biorąc powyższe pod uwagę zwracam się z prośbą o przesunięcie środków finansowych z wydatków bieżących kwotą 59 000,00 zł i z wydatków na zakupy inwestycyjne jednostek budżetowych kwotą 33 000,00 zł na wydatki inwestycyjne jednostek budżetu.

II. PODSTAWA PRAWNA:

- art. 41, ust.1, 2, pkt. 1, 3, ustawy z dnia 10 lutego 2001 r. o Samorządzie Województwa (Dz. U. Nr 142, poz. 1590, ze zmianami Dz. U. z 2001r. Nr 23 poz. 220 i Dz. U. z 2001 r. Nr 62 poz. 558);
- Statut Świętokrzyskiego Zarządu Melioracji i Urządzeń Wodnych w Kielcach, rozdz. V „Gospodarka finansowa”, § 11 ust. 1, 2.

III. PROPOZYCJA ZAŁATWIENIA:

Podjęcie przedmiotowej uchwały zmieniającej plan rzeczowo – finansowy Świętokrzyskiego Zarządu Melioracji i Urządzeń Wodnych w Kielcach.

IV. UZASADNIENIE:

Przesunięcie środków finansowych, o których mowa we wniosku pozwoli na zrealizowanie pilnych i koniecznych potrzeb związanych z budynkiem administracyjno – biurowym Rejonowego Oddziału w Jędrzejowie – administrowanym przez Świętokrzyski Zarząd Melioracji i Urządzeń Wodnych w Kielcach.

Sporządził:

AKCEPTUJĘ:

- 1. Dyrektor Departamentu -
- 2. Członek Zarządu Województwa -
- 3. Radca Prawny -
- 4. Skarbnik Województwa -

Załącznik Nr 20

OŚ. III. -0725/114/06

Kielce, dn. 15-11-2006 r.

WNIOSEK DO ZARZĄDU WOJEWÓDZTWA ŚWIĘTOKRZYSKIEGO

Dotyczy:

Zaopiniowania przez Zarząd Województwa Świętokrzyskiego projektu „Planu gospodarki odpadami dla Ekologicznego Związku Gmin Dorzecza Koprzywianki – aktualizacja” w Klimontowie.

I. OPIS STANU FAKTYCZNEGO

W myśl e. 14 ust. 7 pkt 4 ustawy z dnia 27 kwietnia 2001 r. o odpadach (Dz. U. Nr 62, poz. 628 ze zm.) projekt gminnego planu gospodarki odpadami podlega zaopiniowaniu przez zarząd województwa oraz przez zarząd powiatu. Na podstawie niniejszych przepisów Przewodniczący Zarządu Ekologicznego Związku Gmin Dorzecza Koprzywianki w Klimontowie przedłożył do zaopiniowania Zarządowi Województwa Świętokrzyskiego projekt „Planu gospodarki odpadami dla Ekologicznego Związku Gmin Dorzecza Koprzywianki – aktualizacja” w Klimontowie.

Opinia winna być udzielona w terminie nie dłuższym niż 2 miesiące od dnia otrzymania projektu. Nie udzielenie opinii w tym terminie uznaje się za opinię pozytywną.

II. PODSTAWA PRAWNA

Art. 14 ust. 7 pkt 4 ustawy z dnia 27 kwietnia 2001 r. o odpadach (Dz. U. Nr 62, poz. 628 ze zm.).

III. PROPOZYCJE I FORMA ZAŁATWIENIA

1. Podjęcie przedmiotowej uchwały.
2. Przekazanie Przewodniczącemu Zarządu Ekologicznego Związku Gmin Dorzecza Koprzywianki w Klimontowie stanowiska Zarządu Województwa Świętokrzyskiego wyrażonego w uchwale.

W załączeniu propozycja opinii.

Sporządziła: Małgorzata Walczak – Departament Ochrony Środowiska

AKCEPTUJĘ:

- 4) Dyrektor Departamentu -
- 5) Radca Prawny –
- 6) Członek Zarządu -

UCHWAŁA NR .../06
Zarządu Województwa Świętokrzyskiego
z dnia

w sprawie przedstawienia opinii do projektu „Planu gospodarki odpadami dla Ekologicznego Związku Gmin Dorzecza Koprzywianki – aktualizacja” w Klimontowie.

Na podstawie art. 41 ust. 1 ustawy z dnia 5 czerwca 1998 r. o samorządzie województwa (tekst jednolity Dz. U. Nr 142 z 2001 r., poz. 1590 z późniejszymi zmianami) w związku z art. 14 ust. 7 i 8 ustawy z dnia 27 kwietnia 2001 r. o odpadach (Dz. U. Nr 62, poz. 628 z późniejszymi zmianami) uchwała się, co następuje.

§ 1

Wyraża się opinię do projektu „Planu gospodarki odpadami dla Ekologicznego Związku Gmin Dorzecza Koprzywianki – aktualizacja” w Klimontowie, której treść stanowi załącznik nr 1 do niniejszej uchwały.

§ 2

Wykonanie uchwały powierza się Marszałkowi Województwa.

§ 3

Uchwała wchodzi w życie z dniem podjęcia.

Marszałek Województwa

Franciszek Wołodźko

1. Ujednolicenia wymaga spis treści planu w stosunku do zawartego w nim tekstu.
2. W ramach gminnego planu gospodarki odpadami zaleca się opracowanie programu usuwania materiałów zawierających azbest.
3. Zweryfikowania wymaga dział 10. Zawarte w nim zadania i cele winny odnosić się do gminy, do przedsiębiorców oraz podmiotów funkcjonujących na jej terenie. Nie ma potrzeby umieszczania w gminnym planie gospodarki odpadami elów obowiązujących na szczeblu krajowym, wojewódzkim i powiatowym.
4. Weryfikacji wymaga dział 11. Zawarte w nim działania winny się odnosić do EZGDK w Klimontowie, bądź ewentualnie do gmin należących do niego.
5. Weryfikacji wymaga dział 12. Opisany w nim system gospodarki odpadami sektora komunalnego winien dotyczyć gospodarki odpadami prowadzonej przez EZGDK w Klimontowie w odniesieniu do poszczególnych gmin należących do Związku.
6. Uzupełnienia wymaga dział 13, w którym należy podać instytucje odpowiedzialne za realizację planowanych przedsięwzięć.
7. Rozwinięcia wymaga dział 14, w którym winny być przedstawione sposoby finansowania zamierzonych przedsięwzięć, z uwzględnieniem harmonogramu uruchamiania środków finansowych i ich źródeł.
8. Zaleca się uwzględnienie w projekcie planu selektywnego zbierania opakowań ze szkła, w oddzielnych pojemnikach na szkło białe i kolorowe. Przyjęcie takiego rozwiązania ułatwi późniejsze zbycie i przetworzenie tych odpadów.

Załącznik Nr 21

„Projekt”

UCHWAŁA Nr /06

ZARZĄDU WOJEWÓDZTWA ŚWIĘTOKRZYSKIEGO

z dnia listopada 2006 roku

w sprawie zmian w planie wydatków budżetu województwa na 2006 rok

Na podstawie § 15 uchwały Nr XXXIV/392/05 Sejmiku Województwa Świętokrzyskiego z dnia 28 grudnia 2005r., w sprawie *uchwalenia budżetu województwa na rok 2006* - **uchwała się, co następuje:**

§ 1

W planie wydatków budżetu województwa na 2006 rok dokonuje się przeniesień między paragrafami w ramach działu i rozdziału na kwotę **92.000 zł.**, zgodnie z załącznikiem Nr 1 do uchwały.

§ 2

Wykonanie uchwały powierza się Marszałkowi Województwa Świętokrzyskiego, Dyrektorowi Departamentu Rozwoju Obszarów Wiejskich, Mienia i Geodezji oraz Skarbnikowi Województwa Świętokrzyskiego.

§ 3

Uchwała wchodzi w życie z dniem podjęcia.

Marszałek Województwa

Franciszek Wołodźko

UZASADNIENIE

Podstawę zmian wprowadzanych przedmiotową uchwałą stanowi upoważnienie zawarte w § 15 uchwały Nr XXXIV/392/05 Sejmiku Województwa Świętokrzyskiego z dnia 28 grudnia 2005r., w sprawie uchwalenia budżetu województwa na rok 2006.

Zmiany zostały dokonane na zatwierdzony przez Zarząd wniosek Dyrektora Departamentu Rozwoju Obszarów Wiejskich, Mienia i Geodezji i dotyczą przeniesienia wydatków między paragrafami w ramach działu i rozdziału na kwotę **92.000 zł.**, z tego:

- dział **010 – Rolnictwo i łowiectwo** **92.000 zł.**
- rozdział **01006 – Zarządy melioracji i urządzeń wodnych** **92.000 zł.**
- przesunięcie z:**
- § **4110** – składki na ubezpieczenia społeczne **20.000 zł.**
- § **4270** – zakup usług remontowych **39.000 zł.**
- § **6060** – wydatki na zakupy inwestycyjne jednostek budżetowych **33.000 zł.**
- do:**
- § **6050** – wydatki inwestycyjne jednostek budżetowych **92.000 zł.**

Powyższe zmiany wynikają z konieczności zrealizowania pilnych potrzeb inwestycyjnych, związanych z utrzymaniem budynków administrowanych przez Świętokrzyski Zarząd Melioracji i Urządzeń Wodnych w Kielcach (budynek w Rejonowym Oddziale w Jędrzejowie, wodomistrzówka i nowobudowany magazyn przeciwpowodziowy w Kępie Chwałowskiej).

WYDATKI LISTOPAD/2006

Załącznik Nr 1
do uchwały Nr 1798/06
Zarządu Województwa Święto-
krzyskiego
z dnia 22.11.2006r

Dział 010 ROLNICTWO I ŁOWIECTWO*kwota w zł.*

Grupa	Wyszczególnienie	§	Plan	
			Zwiększenie	Zmniejszenie
	WYDATKI BIEŻĄCE			59.000
II	Wydatki pochodne od wynagrodzeń			20.000
	Składki na ubezpieczenia społeczne	4110		20.000
IV	Pozostałe wydatki bieżące			39.000
	Zakup usług remontowych	4270		39.000
VII	WYDATKI MAJĄTKOWE		92.000	33.000
	Wydatki inwestycyjne jednostek budżetowych	6050	92.000	
	Wydatki na zakupy inwestycyjne jednostek budżetowych	6060		33.000
	OGÓŁEM		92.000	92.000

WYDATKI LISTOPAD/2006

Załącznik Nr 1
do uchwały Nr 1798/06
Zarządu Województwa Święto-
krzyskiego
z dnia 22.11.2006r

Departament Rozwoju Obszarów Wiejskich, Mienia i Geodezji

Dział 010 - Rolnictwo i łowiectwo

Rozdział 01006 - Zarządy melioracji i urządzeń wodnych

kwota w zł.

Grupa	Wyszczególnienie	§	Plan	
			Zwiększenie	Zmniejszenie
	WYDATKI BIEŻĄCE			59.000
II	Wydatki pochodne od wynagrodzeń			20.000
	Składki na ubezpieczenia społeczne	4110		20.000
IV	Pozostałe wydatki bieżące			39.000
	Zakup usług remontowych	4270		39.000
VII	WYDATKI MAJĄTKOWE		92.000	33.000
	Wydatki inwestycyjne jednostek budżetowych	6050	92.000	
	Wydatki na zakupy inwestycyjne jednostek budżetowych	6060		33.000
	OGÓŁEM		92.000	92.000

„Projekt”

UCHWAŁA Nr /06

ZARZĄDU WOJEWÓDZTWA ŚWIĘTOKRZYSKIEGO

z dnia listopada 2006 roku

w sprawie zmian w planie wydatków budżetu województwa na 2006 rok

Na podstawie § 15 uchwały Nr XXXIV/392/05 Sejmiku Województwa Świętokrzyskiego z dnia 28 grudnia 2005r., w sprawie *uchwalenia budżetu województwa na rok 2006* - **uchwała się, co następuje:**

§ 1

W planie wydatków budżetu województwa na 2006 rok dokonuje się przeniesień między paragrafami w ramach działu i rozdziału na kwotę **174.897 zł.**, zgodnie z załącznikiem Nr 1 do uchwały.

§ 2

Wykonanie uchwały powierza się Marszałkowi Województwa Świętokrzyskiego, Dyrektorowi Departamentu Infrastruktury oraz Skarbnikowi Województwa Świętokrzyskiego.

§ 3

Uchwała wchodzi w życie z dniem podjęcia.

Marszałek Województwa

Franciszek Wołodźko

UZASADNIENIE

Podstawę zmian wprowadzanych przedmiotową uchwałą stanowi upoważnienie zawarte w § 15 uchwały Nr XXXIV/392/05 Sejmiku Województwa Świętokrzyskiego z dnia 28 grudnia 2005r., w sprawie uchwalenia budżetu województwa na rok 2006.

Zmiany zostały dokonane na wniosek Dyrektora Departamentu Infrastruktury i dotyczą przeniesienia wydatków między paragrafami w ramach działu i rozdziału na kwotę **174.897 zł.,**
z tego:

- dział **600 – Transport i łączność** **174.897 zł.,**
rozdział **60013 – Drogi publiczne wojewódzkie** **174.897 zł.,**
przesunięcie z:
 - § **4210** – zakup materiałów i wyposażenia 17.020 zł.,
 - § **4300** – zakup usług pozostałych 24.000 zł.,
 - § **4410** – podróże służbowe krajowe 1.346 zł.,
 - § **4440** – odpisy na Zakładowy Fundusz Świadczeń Socjalnych 12.531 zł.,
 - § **4520** – opłaty na rzecz budżetów jednostek samorządu terytorialnego 120.000 zł.,do:
 - § **4270** – zakup usług remontowych 162.000 zł.,
 - § **4590** – kary i odszkodowania wypłacane na rzecz osób fizycznych 12.897 zł.,

z przeznaczeniem na remonty dróg oraz wypłatę odszkodowania za zalanie wodami zebranymi z drogi wojewódzkiej Nr 763 działki budowlanej w miejscowości Radkowice.

WYDATKI LISTOPAD/2006

Załącznik Nr 1
do uchwały Nr g/06
Zarządu Województwa Święto-
krzyskiego
z dnia .11.2006r

Dział 600 TRANSPORT I ŁĄCZNOŚĆ*kwota w zł.*

Grupa	Wyszczególnienie	§	Plan	
			Zwiększenie	Zmniejszenie
	WYDATKI BIEŻĄCE		174.897	174.897
IV	Pozostałe wydatki bieżące		174.897	174.897
	Zakup materiałów i wyposażenia	4210		17.020
	Zakup usług remontowych	4270	162.000	
	Zakup usług pozostałych	4300		24.000
	Podróże służbowe krajowe	4410		1.346
	Odpisy na zakładowy fundusz świadczeń socjalnych	4440		12.531
	Opłaty na rzecz budżetów jedn. samorz. terytorialnego	4520		120.000
	Kary i odszkodowania wypłacane na rzecz osób fizycznych	4590	12.897	
	OGÓŁEM		174.897	174.897

WYDATKI LISTOPAD/2006

Załącznik Nr 1
do uchwały Nr g/06
Zarządu Województwa Święto-
krzyskiego
z dnia .11.2006r

Departament Infrastruktury
Dział 600 - Transport i łączność
Rozdział 60013 - Drogi publiczne wojewódzkie

kwota w zł.

Grupa	Wyszczególnienie	§	Plan	
			Zwiększenie	Zmniejszenie
	WYDATKI BIEŻĄCE		174.897	174.897
IV	Pozostałe wydatki bieżące		174.897	174.897
	Zakup materiałów i wyposażenia	4210		17.020
	Zakup usług remontowych	4270	162.000	
	Zakup usług pozostałych	4300		24.000
	Podróże służbowe krajowe	4410		1.346
	Odpisy na zakładowy fundusz świadczeń socjalnych	4440		12.531
	Opłaty na rzecz budżetów jedn. samorz. terytorialnego	4520		120.000
	Kary i odszkodowania wypłacane na rzecz osób fizycznych	4590	12.897	
	OGÓŁEM		174.897	174.897

„Projekt”

UCHWAŁA Nr /06

ZARZĄDU WOJEWÓDZTWA ŚWIĘTOKRZYSKIEGO

z dnia **2006 roku**

w sprawie **zmian w planie wydatków budżetu województwa na 2006 rok**

Na podstawie § 15 uchwały Nr XXXIV/392/05 Sejmiku Województwa Świętokrzyskiego z dnia 28 grudnia 2005r., w sprawie uchwalenia budżetu województwa na rok 2006 – uchwała się, co następuje:

§ 1

W planie wydatków budżetu województwa na 2006 rok dokonuje się przeniesień między paragrafami w ramach działu i rozdziału na kwotę 1.259 zł., zgodnie z załącznikiem Nr 1 do uchwały.

§ 2

Wykonanie uchwały powierza się Marszałkowi Województwa Świętokrzyskiego, Dyrektorowi Departamentu Edukacji, Kultury, Sportu i Turystyki oraz Skarbnikowi Województwa Świętokrzyskiego.

§ 3

Uchwała wchodzi w życie z dniem podjęcia.

Marszałek Województwa

Franciszek Wołodźko

UZASADNIENIE

Podstawę zmian wprowadzanych przedmiotową uchwałą stanowi upoważnienie zawarte w § 15 uchwały Nr XXXIV/392/05 Sejmiku Województwa Świętokrzyskiego z dnia 28 grudnia 2005r., w sprawie uchwalenia budżetu województwa na rok 2006.

Zmiany zostały dokonane na wniosek Dyrektora Departamentu Edukacji, Kultury, Sportu i Turystyki i dotyczą przeniesienia wydatków między paragrafami w ramach działu i rozdziału na kwotę 1.259 zł.,

• **dział 750** – Administracja publiczna 1.259 zł.,
rozdział 75011 – Urzędy wojewódzkie 1.259 zł.,
 przesunięcie z:

§ 4300 – zakup usług pozostałych 1.259 zł.,

do:

§ 4210 – zakup materiałów i wyposażenia 1.259 zł.,

z przeznaczeniem na zakup materiałów i wyposażenia niezbędnych do realizacji zadań wynikających z ustawy o usługach turystycznych.

WYDATKI LISTOPAD/2006

Załącznik Nr 1
 do uchwały Nr a/06
 Zarządu Województwa Świętokrzyskiego
 z dnia .11.2006r

Dział 750 ADMINISTRACJA PUBLICZNA

kwota w zł.

Grupa	Wyszczególnienie	§	Plan	
			Zwiększenie	Zmniejszenie
	WYDATKI BIEŻĄCE		1.259	1.259
IV	Pozostałe wydatki bieżące		1.259	1.259
	Zakup materiałów i wyposażenia	4210	1.259	
	Zakup usług pozostałych	4300		1.259
	OGÓŁEM		1.259	1.259

WYDATKI LISTOPAD/2006

Załącznik Nr 1
 do uchwały Nr a/06
 Zarządu Województwa Święto-

krzyskiego
z dnia .11.2006r

Departament Edukacji, Kultury, Sportu i Turystyki
Dział 750 - Administracja publiczna
Rozdział 75011 - Urzędy wojewódzkie

kwota w zł.

Grupa	Wyszczególnienie	§	Plan	
			Zwiększenie	Zmniejszenie
	WYDATKI BIEŻĄCE		1.259	1.259
IV	Pozostałe wydatki bieżące		1.259	1.259
	Zakup materiałów i wyposażenia	4210	1.259	
	Zakup usług pozostałych	4300		1.259
	OGÓŁEM		1.259	1.259

„Projekt”

UCHWAŁA Nr /06

ZARZĄDU WOJEWÓDZTWA ŚWIĘTOKRZYSKIEGO

z dnia listopada 2006 r.

w sprawie zmian w planie wydatków budżetu województwa na 2006 rok

Na podstawie § 15 uchwały Nr XXXIV/392/05 Sejmiku Województwa Świętokrzyskiego z dnia 28 grudnia 2005r. w sprawie *uchwalenia budżetu województwa na rok 2006* - **uchwała się, co następuje:**

§ 1

W planie wydatków budżetu województwa na 2006 rok dokonuje się przeniesień między paragrafami w ramach działu i rozdziału na kwotę **33.350 zł.**, zgodnie z załącznikiem Nr 1 do uchwały.

§ 2

Wykonanie uchwały powierza się Marszałkowi Województwa Świętokrzyskiego, Dyrektorowi Departamentu Zdrowia i Polityki Społecznej oraz Skarbnikowi Województwa Świętokrzyskiego.

§ 3

Uchwała wchodzi w życie z dniem podjęcia.

Marszałek Województwa

Franciszek Wołodźko

UZASADNIENIE

Podstawę zmian wprowadzanych przedmiotową uchwałą stanowi upoważnienie zawarte w § 15 uchwały Nr XXXIV/392/05 Sejmiku Województwa Świętokrzyskiego z dnia 28 grudnia 2005r. w sprawie uchwalenia budżetu województwa na rok 2006.

Zmiany zostały dokonane na wniosek Dyrektora Departamentu Zdrowia i Polityki Społecznej i dotyczą przeniesienia wydatków między paragrafami w ramach działu i rozdziału na kwotę **33.350 zł.**
z tego:

dział 853 – Pozostałe zadania w zakresie polityki społecznej **33.350 zł.**
rozdział 85332 – Wojewódzkie urzędy pracy **33.350 zł.**
z tego:

przesunięcie z:

§ 4140 – wpłaty na Państwowy Fundusz Rehabilitacji Osób Niepełnosprawnych 3.820 zł.,
§ 4240 – zakup pomocy naukowych, dydaktycznych i książek 500 zł.,
§ 4260 – zakup energii 15.500 zł.,
§ 4270 – zakup usług remontowych 13.530 zł.,

do:

§ 4210 – zakup materiałów i wyposażenia 26.000 zł.,
§ 4430 – różne opłaty i składki 7.350 zł.,

z przeznaczeniem na bieżącą działalność Wojewódzkiego Urzędu Pracy w Kielcach m.in. na: zakup wyposażenia, paliwa do samochodów służbowych, opłaty za udzielone informacje z Krajowego Rejestru Karnego, ubezpieczenie mienia.

WYDATKI LISTOPAD/2006

Załącznik Nr 1
do uchwały Nr e/06
Zarządu Województwa Święto-
krzyskiego
z dnia .11.2006r

Dział 853 POZOSTAŁE ZADANIA W ZAKRESIE POLITYKI SPOŁECZNEJ*kwota w zł.*

Grupa	Wyszczególnienie	§	Plan	
			Zwiększenie	Zmniejszenie
	WYDATKI BIEŻĄCE		33.350	33.350
IV	Pozostałe wydatki bieżące		33.350	33.350
	Wpłaty na Państwowy Fundusz Rehabilitacji Osób Niepełnosprawnych	4140		3.820
	Zakup materiałów i wyposażenia	4210	26.000	
	Zakup pomocy naukowych, dydaktycznych i książek	4240		500
	Zakup energii	4260		15.500
	Zakup usług remontowych	4270		13.530
	Różne opłaty i składki	4430	7.350	
	OGÓŁEM		33.350	33.350

WYDATKI LISTOPAD/2006

Załącznik Nr 1
do uchwały Nr e/06
Zarządu Województwa Święto-
krzyskiego
z dnia .11.2006r

Departament Zdrowia i Polityki Społecznej
Dział 853 - Pozostałe zadania w zakresie polityki społecznej
Rozdział 85332 - Wojewódzkie urzędy pracy

kwota w zł.

Grupa	Wyszczególnienie	§	Plan	
			Zwiększenie	Zmniejszenie
	WYDATKI BIEŻĄCE		33.350	33.350
IV	Pozostałe wydatki bieżące		33.350	33.350
	Wpłaty na Państwowy Fundusz Rehabilitacji Osób Niepełnosprawnych	4140		3.820
	Zakup materiałów i wyposażenia	4210	26.000	
	Zakup pomocy naukowych, dydaktycznych i książek	4240		500
	Zakup energii	4260		15.500
	Zakup usług remontowych	4270		13.530
	Różne opłaty i składki	4430	7.350	
	OGÓŁEM		33.350	33.350

„Projekt”

UCHWAŁA Nr /06

ZARZĄDU WOJEWÓDZTWA ŚWIĘTOKRZYSKIEGO

z dnia **listopada 2006 r.**

w sprawie **zmian w planie wydatków budżetu województwa na 2006 rok**

Na podstawie art.188, ust.1, pkt 2 i art.184, ust.1, pkt 2 ustawy z dnia 30 czerwca 2005 r. o finansach publicznych (Dz.U. Nr 249, poz.2104, Nr 169, poz.1420; z 2006r. Nr 45, poz.319; Nr 104,poz. 708, Nr 170, poz. 1217 i 1218, Nr 187, poz. 1381) - **uchwała się, co następuje:**

§ 1

W planie wydatków budżetu województwa świętokrzyskiego na 2006 rok dokonuje się przeniesień wydatków z rezerwy ogólnej budżetu województwa roku 2006 w kwocie **35.445 zł.**, zgodnie z załącznikiem Nr 1 do uchwały.

§ 2

Wykonanie uchwały powierza się Marszałkowi Województwa, Dyrektorowi Departamentu Edukacji, Kultury, Sportu i Turystyki oraz Skarbnikowi Województwa Świętokrzyskiego.

§ 3

Uchwała wchodzi w życie z dniem podjęcia.

Marszałek Województwa

Franciszek Wołodźko

UZASADNIENIE

Działając na podstawie art. 188, ust.1, pkt 2 ustawy z dnia 30 czerwca 2005r. o finansach publicznych (Dz.U. Nr 249, poz.2104 z późn. zm.) Zarząd Województwa, uwzględniając zatwierdzony wniosek Dyrektora Departamentu Edukacji, Kultury, Sportu i Turystyki dokonuje przeniesienia wydatków:

z działu:

- **758 – Różne rozliczenia** **35.445 zł.,**
- rozdziału **75818 – Rezerwy ogólne i celowe** **35.445 zł.,**
- § 4810 – rezerwy** 35.445 zł.,

do działu:

- **921 – Kultura i ochrona dziedzictwa narodowego** **35.445 zł.,**
 - rozdziału **92109 – Domy i ośrodki kultury, świetlice i kluby** **35.445 zł.,**
 - § 6220 – dotacje celowe z budżetu na finansowanie lub dofinansowanie kosztów realizacji inwestycji i zakupów inwestycyjnych innych jednostek sektora finansów publicznych**
- 35.445 zł.,

z przeznaczeniem na *pokrycie wkładu własnego Wojewódzkiego Domu Kultury im. J. Piłsudskiego w Kielcach, w związku z realizacją zadania pn.: „Podniesienie jakości usług kulturalnych poprzez poprawę stanu infrastruktury technicznej – zakup sceny z zadaniem, oświetleniem i nagłośnieniem na cele działalności kulturalnej instytucji”.*

WYDATKI LISTOPAD/2006

Załącznik Nr 1
do uchwały Nr b/06
Zarządu Województwa Świętokrzyskiego
z dnia .11.2006r

Dział 758 RÓŻNE ROZLICZENIA

kwota w zł.

Grupa	Wyszczególnienie	§	Plan	
			Zwiększenie	Zmniejszenie
	WYDATKI BIEŻĄCE			35.445
V	Rezerwa ogólna	4810		35.445
	OGÓŁEM			35.445

WYDATKI LISTOPAD/2006

Załącznik Nr 1
do uchwały Nr b/06
Zarządu Województwa Świętokrzyskiego

z dnia .11.2006r

Departament Budżetu i Finansów
Dział 758 - Różne rozliczenia
 Rozdział 75818 - Rezerwy ogólne i celowe

kwota w zł.

Grupa	Wyszczególnienie	§	Plan	
			Zwiększenie	Zmniejszenie
	WYDATKI BIEŻĄCE			35.445
V	Rezerwa ogólna	4810		35.445
	OGÓŁEM			35.445

WYDATKI LISTOPAD/2006

Załącznik Nr 1
 do uchwały Nr b/06
 Zarządu Województwa Święto-
 krzyskiego
 z dnia .11.2006r

Dział 921 KULTURA I OCHRONA DZIEDZICTWA NARODOWEGO

kwota w zł.

Grupa	Wyszczególnienie	§	Plan	
			Zwiększenie	Zmniejszenie
VII	WYDATKI MAJĄTKOWE		35.445	
	Dot.cel.z budż.na fin.lub dofin. kosztów real.inwest.i za- kup.inwest.innych jedn.sekt.fin.publ.	6220	35.445	
	OGÓŁEM		35.445	

WYDATKI LISTOPAD/2006

Załącznik Nr 1
 do uchwały Nr b/06
 Zarządu Województwa Święto-
 krzyskiego
 z dnia .11.2006r

Departament Edukacji, Kultury, Sportu i Turystyki
Dział 921 - Kultura i ochrona dziedzictwa narodowego
 Rozdział 92109 - Domy i ośrodki kultury, świetlice i kluby

kwota w zł.

Grupa	Wyszczególnienie	§	Plan	
			Zwiększenie	Zmniejszenie
VII	WYDATKI MAJĄTKOWE		35.445	
	Dot.cel.z budż.na fin.lub dofin. kosztów real.inwest.i za- kup.inwest.innych jedn.sekt.fin.publ.	6220	35.445	
	OGÓŁEM		35.445	

UCHWAŁA Nr 1809/06

ZARZĄDU WOJEWÓDZTWA ŚWIĘTOKRZYSKIEGO

z dnia 22 listopada 2006 roku

w sprawie zmian w planie wydatków budżetu województwa na 2006 rok

Na podstawie art.188, ust.1 pkt 2 oraz art.184, ust.1, pkt 2 ustawy z dnia 30 czerwca 2005r. o finansach publicznych (Dz.U. Nr 249, poz.2104, Nr 169, poz.1420; z 2006r. Nr 45, poz.319, Nr 104, poz.708, Nr 170, poz.1217 i 1218, Nr 187, poz.1381) – **uchwala się, co następuje:**

§ 1

W planie wydatków budżetu Województwa Świętokrzyskiego na 2006 rok dokonuje się przeniesień wydatków z rezerwy ogólnej budżetu województwa roku 2006 w kwocie 5.000 zł., zgodnie z załącznikiem Nr 1 do uchwały.

§ 2

Wykonanie uchwały powierza się Marszałkowi Województwa Świętokrzyskiego, Dyrektorowi Departamentu Edukacji, Kultury, Sportu i Turystyki oraz Skarbnikowi Województwa Świętokrzyskiego.

§ 3

Uchwała wchodzi w życie z dniem podjęcia.

Marszałek Województwa

Franciszek Wołodźko

UZASADNIENIE

Działając na podstawie art.188, ust.1, pkt 2 ustawy z dnia 30 czerwca 2005r. o finansach publicznych (Dz.U. Nr 249, poz.2104 z póź. zm.) - Zarząd Województwa, uwzględniając zatwierdzony wniosek Dyrektora Departamentu Edukacji, Kultury, Sportu i Turystyki, dokonuje przeniesienia wydatków z rezerwy ogólnej budżetu województwa roku 2006:

z działu:

- 758 – Różne rozliczenia 5.000 zł.,
- rozdziału 75818 – Rezerwy ogólne i celowe 5.000 zł.,**
- § 4810 – rezerwy **5.000 zł.,**

do działu:

- 630 – Turystyka 5.000 zł.,
- rozdziału 63003 – Zadania w zakresie upowszechniania turystyki 5.000 zł.,**
- § 4300 – zakup usług pozostałych **5.000 zł.,**

z przeznaczeniem na *I Ogólnopolski Zlot Regionalnych i lokalnych Organizacji Turystycznych.*

WYDATKI LISTOPAD/2006

Załącznik Nr 1
do uchwały Nr c/06
Zarządu Województwa Świętokrzyskiego
z dnia .11.2006r

Dział 758 RÓŻNE ROZLICZENIA

kwota w zł.

Grupa	Wyszczególnienie	§	Plan	
			Zwiększenie	Zmniejszenie
	WYDATKI BIEŻĄCE			5.000
V	Rezerwa ogólna	4810		5.000
	OGÓŁEM			5.000

WYDATKI LISTOPAD/2006

Załącznik Nr 1
do uchwały Nr c/06
Zarządu Województwa Świętokrzyskiego
z dnia .11.2006r

Departament Budżetu i Finansów

Dział 758 - Różne rozliczenia

Rozdział 75818 - Rezerwy ogólne i celowe

kwota w zł.

Grupa	Wyszczególnienie	§	Plan	
			Zwiększenie	Zmniejszenie
	WYDATKI BIEŻĄCE			5.000
V	Rezerwa ogólna	4810		5.000
	OGÓŁEM			5.000

WYDATKI LISTOPAD/2006

Załącznik Nr 1
do uchwały Nr c/06
Zarządu Województwa Święto-
krzyskiego
z dnia .11.2006r

Dział 630 TURYSTYKA*kwota w zł.*

Grupa	Wyszczególnienie	§	Plan	
			Zwiększenie	Zmniejszenie
	WYDATKI BIEŻĄCE		5.000	
IV	Pozostałe wydatki bieżące		5.000	
	Zakup usług pozostałych	4300	5.000	
	OGÓŁEM		5.000	

WYDATKI LISTOPAD/2006

Załącznik Nr 1
do uchwały Nr c/06
Zarządu Województwa Święto-
krzyskiego
z dnia .11.2006r

Departament Edukacji, Kultury, Sportu i Turystyki

Dział 630 - Turystyka

Rozdział 63003 - Zadania w zakresie upowszechniania turystyki

kwota w zł.

Grupa	Wyszczególnienie	§	Plan	
			Zwiększenie	Zmniejszenie
	WYDATKI BIEŻĄCE		5.000	
IV	Pozostałe wydatki bieżące		5.000	
	Zakup usług pozostałych	4300	5.000	
	OGÓŁEM		5.000	

UCHWAŁA Nr 1810/06

ZARZĄDU WOJEWÓDZTWA ŚWIĘTOKRZYSKIEGO

z dnia **22 listopada 2006 r.**

w sprawie zmian w planie wydatków budżetu województwa na 2006 rok

Na podstawie § 15 uchwały Nr XXXIV/392/05 Sejmiku Województwa Świętokrzyskiego z dnia 28 grudnia 2005r. w sprawie uchwalenia budżetu województwa na rok 2006 - uchwała się, co następuje:

§ 1

W planie wydatków budżetu województwa na 2006 rok dokonuje się przeniesień między paragrafami i rozdziałami w ramach działu na kwotę **3.750 zł.**, zgodnie z załącznikiem Nr 1.

§ 2

Wprowadzone niniejszą uchwałą zmiany odnoszą się do danych zawartych w uchwale Nr XXXVII/439/06 Sejmiku Województwa Świętokrzyskiego z dnia 24 kwietnia 2006 roku w sprawie wydatków na programy realizowane ze środków pochodzących z budżetu Unii Europejskiej.

§ 3

Wykonanie uchwały powierza się Marszałkowi Województwa, Dyrektorowi Departamentu Rozwoju Regionalnego i Współpracy z Zagranicą oraz Skarbnikowi Województwa Świętokrzyskiego.

§ 4

Uchwała wchodzi w życie z dniem podjęcia.

Marszałek Województwa

Franciszek Wołodźko

UZASADNIENIE

Podstawę zmian wprowadzanych przedmiotową uchwałą stanowi upoważnienie zawarte w § 15 uchwały Nr XXXIV/392/05 Sejmiku Województwa Świętokrzyskiego z dnia 28 grudnia 2005r. w sprawie uchwalenia budżetu województwa na rok 2006.

Zmiany zostały dokonane na zatwierdzony przez Zarząd wniosek Dyrektora Departamentu Rozwoju Regionalnego i Współpracy z Zagranicą i dotyczą przeniesienia wydatków między paragrafami i rozdziałami w ramach działu na łączną kwotę **3.750 zł.**, z tego:

- dział **750 – Administracja publiczna** **3.750 zł.**
z tego:

przesunięcie z:

rozdziału **75095 – Pozostała działalność**

3.000 zł.,

§ **4300** – zakup usług pozostałych

3.000 zł.,

do:

rozdziału **75018 – Urzędy marszałkowskie**

3.000 zł.,

§ **4218** – zakup materiałów i wyposażenia (prefinansowanie z f-szy struktural.)

2.250 zł.,

§ **4219** – zakup materiałów i wyposażenia (współfinansowanie z budż.państwa)

750 zł.,

z przeznaczeniem na zakup materiałów biurowych w ramach projektu nr 02/461 „Zakup sprzętu biurowego i komputerowego dla pracowników Urzędu Marszałkowskiego zaangażowanych we wdrażanie działań 2.5 i 3.4 ZPORR”,

oraz przesunięcie w rozdziale 75018 – Urzędy marszałkowskie

750 zł.,

z:

§ **4219** – zakup materiałów i wyposażenia (współfinansowanie z budż. wojewódz.)

750 zł.,

do:

§ **4219** – zakup materiałów i wyposażenia (współfinansowanie z budż. państwa)

750 zł.,

z przeznaczeniem na zakup aparatu cyfrowego na potrzeby Zespołu Kontroli w ramach w/w projektu.

WYDATKI LISTOPAD/2006

Załącznik Nr 1
do uchwały Nr 1810/06
Zarządu Województwa Święto-
krzyskiego
z dnia 22.11.2006r

Dział 750 ADMINISTRACJA PUBLICZNA

kwota w zł.

Grupa	Wyszczególnienie	§	Plan	
			Zwiększenie	Zmniejszenie
	WYDATKI BIEŻĄCE		3.750	3.750
IV	Pozostałe wydatki bieżące		3.750	3.750
	Zakup materiałów i wyposażenia (prefinansowanie ZPORR z budżetu JST)	4218	2.250	
	Zakup materiałów i wyposażenia (współfinansowanie ZPORR z budżetu państwa)	4219	1.500	
	Zakup materiałów i wyposażenia (współfinansowanie ZPORR z budżetu JST)	4219		750
	Zakup usług pozostałych	4300		3.000
	OGÓŁEM		3.750	3.750

WYDATKI LISTOPAD/2006

Załącznik Nr 1
do uchwały Nr 1810/06

Zarządu Województwa Świętokrzyskiego
z dnia 22.11.2006r

Departament Rozwoju Regionalnego i Współpracy z Zagranicą

Dział 750 - Administracja publiczna
Rozdział 75018 - Urzędy marszałkowskie

kwota w zł.

Grupa	Wyszczególnienie	§	Plan	
			Zwiększenie	Zmniejszenie
	WYDATKI BIEŻĄCE		3.750	750
IV	Pozostałe wydatki bieżące		3.750	750
	Zakup materiałów i wyposażenia (prefinansowanie ZPORR z budżetu JST)	4218	2.250	
	Zakup materiałów i wyposażenia (współfinansowanie ZPORR z budżetu państwa)	4219	1.500	
	Zakup materiałów i wyposażenia (współfinansowanie ZPORR z budżetu JST)	4219		750
	OGÓŁEM		3.750	750

WYDATKI LISTOPAD/2006

Załącznik Nr 1
do uchwały Nr 1810/06
Zarządu Województwa Świętokrzyskiego
z dnia 22.11.2006r

Departament Rozwoju Regionalnego i Współpracy z Zagranicą

Dział 750 - Administracja publiczna
Rozdział 75095 - Pozostała działalność

kwota w zł.

Grupa	Wyszczególnienie	§	Plan	
			Zwiększenie	Zmniejszenie
	WYDATKI BIEŻĄCE			3.000
IV	Pozostałe wydatki bieżące			3.000
	Zakup usług pozostałych	4300		3.000
	OGÓŁEM			3.000

Załącznik Nr 22
„Projekt”

UCHWAŁA Nr /06

ZARZĄDU WOJEWÓDZTWA ŚWIĘTOKRZYSKIEGO
z dnia **listopada 2006 roku**

w sprawie **zmian w budżecie województwa na 2006 rok**

Na podstawie art.188, ust.1, pkt 1 oraz art.184, ust.1, pkt 1, 2 i 6 ustawy z dnia 30 czerwca 2005 r. o finansach publicznych (Dz.U. Nr 249, poz. 2104, Nr 169, poz.1420; z 2006r. Nr 45, poz. 319, Nr 104, poz.708, Nr 170, poz.1217 i 1218, Nr 187, poz.1381) i Decyzji Wojewody Świętokrzyskiego z dnia 31 października 2006r., Nr: 3011/225-227/2006 i Nr: 3011/230-234/2006 - **uchwala się, co następuje:**

§ 1

Zwiększa się plan dochodów budżetu województwa na 2006 rok o łączną kwotę **104.690,00 zł.**, pochodzącą z rezerwy celowej (ujętej w ustawie budżetowej w części 83, poz.11) w ramach dotacji celowej otrzymanej z budżetu państwa na realizację bieżących zadań własnych samorządu województwa, zgodnie z załącznikiem Nr 1.

§ 2

Zwiększa się plan wydatków budżetu województwa na 2006 rok o łączną kwotę **104.690,00 zł.**,

z tego w:

- **dziale 750 – Administracja publiczna, rozdziale 75018 – Urzędy marszałkowskie**
o kwotę **104.690,00 zł.**,
z przeznaczeniem na *współfinansowanie Projektu w ramach Zintegrowanego Programu Operacyjnego Rozwoju Regionalnego, Priorytet 4 Pomoc Techniczna:*
Działanie 4.3 Działania informacyjne i promocyjne, Projekt:
 - *Organizacja szkoleń dla beneficjentów Działań 2.5 i 3.4 ZPORR w 2006 roku, Nr 03/565*
§ 4309 – zakup usług pozostałych 701,00 zł.
 - *Ogłoszenia radiowe i prasowe o naborze wniosków dla Działań 2.5 i 3.4 w 2006 roku, Nr 03/566*
§ 4309 – zakup usług pozostałych 1.502,00 zł.
 - *Zatrudnienie osoby zajmującej się informacją i promocją Działań 2.5 i 3.4 w 2006 roku, Nr 03/532*
§ 4119 – składki na ubezpieczenia społeczne 913,20 zł.
§ 4129 – składki na Fundusz Pracy 456,60 zł.
§ 4179 – wynagrodzenia bezosobowe 3.196,20 zł.
razem: 4.566,00 zł.
 - *ZPORR i Nowa Perspektywa 2007-2013 – szkolenia dla potencjalnych beneficjentów, Nr 03/519*
§ 4309 – zakup usług pozostałych 2.400,00 zł.
 - Działanie 4.2 Wsparcie procesu wdrażania ZPORR oraz programowania RPO na lata 2007-2013 – wydatki nielimitowane, Projekt:**
 - *Szkolenia dla pracowników Urzędu Marszałkowskiego, członków paneli ekspertów, RKS-u na rok 2006, Nr 02/428*
§ 4309 – zakup usług pozostałych 13.125,00 zł.
§ 4419 – podróże służbowe krajowe 5.625,00 zł.
razem: 18.750,00 zł.
 - *Zakup sprzętu biurowego i komputerowego dla pracowników Urzędu Marszałkowskiego zaangażowanych we wdrażanie Działań 2.5 i 3.4 ZPORR, Nr 02/461*
§ 4219 – zakup materiałów i wyposażenia 4.022,00 zł.

- *Szkolenia pracowników Urzędu Marszałkowskiego wdrażających Działania 2.5 i 3.4 ZPORR, Nr 02/460*

§ 4309 – zakup usług pozostałych 4.375,00 zł.,

§ 4419 – podróże służbowe krajowe 1.875,00 zł.,

razem: 6.250,00 zł.,

Działanie 4.1 *Wsparcie procesu wdrażania ZPORR oraz programowania RPO na lata 2007-2013 – wydatki limitowane, Projekt:*

- *Zatrudnienie pracowników wdrażających Działania 2.5 i 3.4 ZPORR w Urzędzie Marszałkowskim Województwa Świętokrzyskiego, Nr 01/526*

§ 4019 – wynagrodzenia osobowe pracowników 44.557,00 zł.,

§ 4049 – dodatkowe wynagrodzenie roczne 5.319,00 zł.,

§ 4119 – składki na ubezpieczenia społeczne 13.964,00 zł.,

§ 4129 – składki na Fundusz Pracy 2.659,00 zł.,

razem: 66.499,00 zł.,

dla jednostki realizującej tj. Urzędu Marszałkowskiego Województwa Świętokrzyskiego, zgodnie z załącznikiem Nr 2.

§ 3

Wprowadzone niniejszą uchwałą zmiany odnoszą się do danych zawartych w uchwale Nr XXXVII/439/06 Sejmiku Województwa Świętokrzyskiego z dnia 24 kwietnia 2006 roku w sprawie wydatków na programy realizowane ze środków pochodzących z budżetu Unii Europejskiej.

§ 4

Wykonanie uchwały powierza się Marszałkowi Województwa Świętokrzyskiego, Dyrektorowi Departamentu Rozwoju Regionalnego i Współpracy z Zagranicą oraz Skarbnikowi Województwa Świętokrzyskiego.

§ 5

Uchwała wchodzi w życie z dniem podjęcia.

Marszałek Województwa

Franciszek Wołodźko

DOCHODY LISTOPAD/2006

Załącznik Nr 1
do uchwały Nr h/06
Zarządu Województwa Święto-
krzyskiego
z dnia .11.2006r

Dział 750 ADMINISTRACJA PUBLICZNA*kwota w zł.*

Grupa	Wyszczególnienie	§	Plan	
			Zwiększenie	Zmniejszenie
III	Dot.cel.otrz.z budż.pań.na realiz.zadań własnych samorz.wojew.		104.690,00	
	Dotacje celowe otrzymane z budżetu państwa na real. bież. zad. włas. samorz. wojew.(współfinansowanie ZPORR z budżetu państwa)	2239	104.690,00	
	OGÓŁEM		104.690,00	

DOCHODY LISTOPAD/2006

Załącznik Nr 1
do uchwały Nr h/06
Zarządu Województwa Święto-
krzyskiego
z dnia .11.2006r

DEPARTAMENT BUDŻETU I FINANSÓW
Dział 750 - Administracja publiczna
Rozdział 75018 - Urzędy marszałkowskie

kwota w zł.

Grupa	Wyszczególnienie	§	Plan	
			Zwiększenie	Zmniejszenie
III	Dot.cel.otrz.z budż.pań.na realiz.zadań własnych samorz.wojew.		104.690,00	
	Dotacje celowe otrzymane z budżetu państwa na real. bież. zad. włas. samorz. wojew.(współfinansowanie ZPORR z budżetu państwa)	2239	104.690,00	
	OGÓŁEM		104.690,00	

WYDATKI LISTOPAD/2006

Załącznik Nr 2
do uchwały Nr h/06
Zarządu Województwa Święto-
krzyskiego
z dnia .11.2006r

Dział 750 ADMINISTRACJA PUBLICZNA*kwota w zł.*

Grupa	Wyszczególnienie	§	Plan	
			Zwiększenie	Zmniejszenie
	WYDATKI BIEŻĄCE		104.690,00	
	Wynagrodzenia osobowe pracowników (współfinansowanie ZPORR z budżetu państwa)	4019	44.557,00	
	Dodatkowe wynagrodzenie roczne (współfinansowanie ZPORR z budżetu państwa)	4049	5.319,00	
	Wynagrodzenia bezosobowe (współfinansowanie ZPORR z	4179	3.196,20	

	budżetu państwa)			
II	Wydatki pochodne od wynagrodzeń			17.992,80
	Składki na ubezpieczenia społeczne (współfinansowanie ZPORR z budżetu państwa)	4119	14.877,20	
	Składki na Fundusz Pracy (współfinansowanie ZPORR z budżetu państwa)	4129	3.115,60	
IV	Pozostałe wydatki bieżące			33.625,00
	Zakup materiałów i wyposażenia (współfinansowanie ZPORR z budżetu państwa)	4219	4.022,00	
	Zakup usług pozostałych (współfinansowanie ZPORR z budżetu państwa)	4309	22.103,00	
	Podróże służbowe krajowe (współfinansowanie ZPORR z budżetu państwa)	4419	7.500,00	
	OGÓŁEM			104.690,00

WYDATKI LISTOPAD/2006

Załącznik Nr 2
do uchwały Nr h/06
Zarządu Województwa Świętokrzyskiego
z dnia .11.2006r

Departament Rozwoju Regionalnego i Współpracy z Zagranicą
Dział 750 - Administracja publiczna
Rozdział 75018 - Urzędy marszałkowskie

kwota w zł.

Grupa	Wyszczególnienie	§	Plan	
			Zwiększenie	Zmniejszenie
	WYDATKI BIEŻĄCE		104.690,00	
	Wynagrodzenia osobowe pracowników (współfinansowanie ZPORR z budżetu państwa)	4019	44.557,00	
	Dodatkowe wynagrodzenie roczne (współfinansowanie ZPORR z budżetu państwa)	4049	5.319,00	
	Wynagrodzenia bezosobowe (współfinansowanie ZPORR z budżetu państwa)	4179	3.196,20	
II	Wydatki pochodne od wynagrodzeń		17.992,80	
	Składki na ubezpieczenia społeczne (współfinansowanie ZPORR z budżetu państwa)	4119	14.877,20	
	Składki na Fundusz Pracy (współfinansowanie ZPORR z budżetu państwa)	4129	3.115,60	
IV	Pozostałe wydatki bieżące		33.625,00	
	Zakup materiałów i wyposażenia (współfinansowanie ZPORR z budżetu państwa)	4219	4.022,00	
	Zakup usług pozostałych (współfinansowanie ZPORR z budżetu państwa)	4309	22.103,00	
	Podróże służbowe krajowe (współfinansowanie ZPORR z budżetu państwa)	4419	7.500,00	
	OGÓŁEM		104.690,00	

„Projekt”

UCHWAŁA Nr /06
ZARZĄDU WOJEWÓDZTWA ŚWIĘTOKRZYSKIEGO
z dnia **listopada 2006 roku**

w sprawie zmian w budżecie województwa na 2006 rok

Na podstawie art.188, ust.1, pkt 1 oraz art.184, ust.1, pkt 1 i 2 ustawy z dnia 30 czerwca 2005 r. o finansach publicznych (Dz.U. Nr 249, poz. 2104, Nr 169, poz.1420; z 2006r. Nr 45, poz. 319, Nr 104, poz.708, Nr 170, poz.1217 i 1218, Nr 187, poz.1381) oraz Decyzji Wojewody Świętokrzyskiego z dnia 10 listopada 2006r., Nr 3011.1/115/2006 - **uchwala się, co następuje:**

§ 1

Zwiększa się plan dochodów budżetu województwa na 2006 rok o kwotę **500 zł.**, pochodzącą z rezerwy celowej (ujętej w ustawie budżetowej w części 83, poz.14) w ramach dotacji celowej otrzymanej z budżetu państwa na realizację bieżących zadań własnych samorządu województwa, zgodnie z załącznikiem Nr 1.

§ 2

Zwiększa się plan wydatków budżetu województwa na 2006 rok o kwotę **500 zł.**, z tego w:

- dziale **801 – Oświata i wychowanie**, rozdziale **80195 – Pozostała działalność**
o kwotę **500 zł.**
§ 4170 – wynagrodzenia bezosobowe **500 zł.**

z przeznaczeniem na sfinansowanie – w ramach wdrażania reformy oświaty - prac komisji kwalifikacyjnych i egzaminacyjnych powołanych do rozpatrzenia wniosków nauczycieli o wyższy stopień awansu zawodowego, zgodnie z załącznikiem Nr 2.

§ 3

Wykonanie uchwały powierza się Marszałkowi Województwa Świętokrzyskiego, Dyrektorowi Departamentu Edukacji, Kultury, Sportu i Turystyki oraz Skarbnikowi Województwa Świętokrzyskiego.

§ 4

Uchwała wchodzi w życie z dniem podjęcia.

Marszałek Województwa

Franciszek Wołodźko

DOCHODY LISTOPAD/2006

Załącznik Nr 1
do uchwały Nr c/06
Zarządu Województwa Święto-

krzyskiego
z dnia .11.2006r

Dział 801 OŚWIATA I WYCHOWANIE

kwota w zł.

Grupa	Wyszczególnienie	§	Plan	
			Zwiększenie	Zmniejszenie
III	Dot.cel.otrz.z budż.pań.na realiz.zadań własnych samorz.wojew.		500	
	Dot.cel.otrzym.z budż.pań.na realizację bieżących zadań własnych samorządu województwa	2230	500	
	OGÓŁEM		500	

DOCHODY LISTOPAD/2006

Załącznik Nr 1
do uchwały Nr c/06
Zarządu Województwa Święto-
krzyskiego
z dnia .11.2006r

DEPARTAMENT BUDŻETU I FINANSÓW
Dział 801 - Oświata i wychowanie
Rozdział 80195 - Pozostała działalność

kwota w zł.

Grupa	Wyszczególnienie	§	Plan	
			Zwiększenie	Zmniejszenie
III	Dot.cel.otrz.z budż.pań.na realiz.zadań własnych samorz.wojew.		500	
	Dot.cel.otrzym.z budż.pań.na realizację bieżących zadań własnych samorządu województwa	2230	500	
	OGÓŁEM		500	

WYDATKI LISTOPAD/2006

Załącznik Nr 2
do uchwały Nr c/06
Zarządu Województwa Święto-
krzyskiego
z dnia .11.2006r

Dział 801 OŚWIATA I WYCHOWANIE

kwota w zł.

Grupa	Wyszczególnienie	§	Plan	
			Zwiększenie	Zmniejszenie
	WYDATKI BIEŻĄCE		500	
	Wynagrodzenia bezosobowe	4170	500	
	OGÓŁEM		500	

WYDATKI LISTOPAD/2006

Załącznik Nr 2
do uchwały Nr c/06
Zarządu Województwa Święto-
krzyskiego
z dnia .11.2006r

Departament Edukacji, Kultury, Sportu i Turystyki
Dział 801 - Oświata i wychowanie
Rozdział 80195 - Pozostała działalność

kwota w zł.

Grupa	Wyszczególnienie	§	Plan	
			Zwiększenie	Zmniejszenie
	WYDATKI BIEŻĄCE		500	
	Wynagrodzenia bezosobowe	4170	500	
	OGÓŁEM		500	

UCHWAŁA Nr 1803/06
ZARZĄDU WOJEWÓDZTWA ŚWIĘTOKRZYSKIEGO
z dnia 22 listopada 2006 roku

w sprawie zmian w budżecie województwa na 2006 rok

Na podstawie art.188, ust.1, pkt 1 oraz art.184, ust.1, pkt 1 i 2 ustawy z dnia 30 czerwca 2005 r. o finansach publicznych (Dz.U. Nr 249, poz. 2104, Nr 169, poz.1420; z 2006r. Nr 45, poz.319, Nr 104, poz.708, Nr 170, poz.1217 i 1218, Nr 187, poz.1381) oraz Decyzji Wojewody Świętokrzyskiego z dnia 15 listopada 2006 r., Nr 3011.1/124/2006 - **uchwała się, co następuje:**

§ 1

Zwiększa się plan dochodów budżetu województwa na 2006 rok o łączną kwotę **40.222 zł.**, stanowiącą dotację celową otrzymaną z budżetu państwa na zadania bieżące z zakresu administracji rządowej oraz inne zadania zlecone ustawami realizowane przez samorząd województwa, zgodnie z załącznikiem Nr 1.

§ 2

Zwiększa się plan wydatków budżetu województwa na 2006 rok o łączną kwotę **40.222 zł.**, z tego w:

- dziale **010 – Rolnictwo i łowiectwo** 6.864 zł., roz-
- dziale **01005 – Prace geodezyjno-urządzeniowe na potrzeby rolnictwa** 6.864 zł.,
- z tego:
- § 4300 – zakup usług pozostałych o kwotę **6.864 zł.**,
- z przeznaczeniem na sfinansowanie części kosztów opracowania mapy glebowo-rolniczej w wersji numerycznej dla Gminy Małogoszcz,*
- dziale **710 – Działalność usługowa** 33.358 zł.,
- rozdziale 71014 – Opracowania geodezyjne i kartograficzne** 33.358 zł.,

z tego:
 § 4300 – zakup usług pozostałych o kwotę **33.358 zł.,**
z przeznaczeniem na pokrycie części kosztów opracowania dokumentacji geodezyjnej,
niezbędnej do regulacji stanu prawnego części drogi wojewódzkiej Nr 728,
zgodnie z załącznikiem Nr 2.

§ 3

Wykonanie uchwały powierza się Marszałkowi Województwa Świętokrzyskiego, Dyrektorowi Departamentu Rozwoju Obszarów Wiejskich, Mienia i Geodezji oraz Skarbnikowi Województwa Świętokrzyskiego.

§ 4

Uchwała wchodzi w życie z dniem podjęcia.

Marszałek Województwa

Franciszek Wołodźko

DOCHODY LISTOPAD/2006

Załącznik Nr 1
 do uchwały Nr 1803/06
 Zarządu Województwa Święto-
 krzyskiego
 z dnia 22.11.2006r

Dział 010 ROLNICTWO I ŁOWIECTWO

kwota w zł.

Grupa	Wyszczególnienie	§	Plan	
			Zwiększenie	Zmniejszenie
I	Dotacje cel. otrzym. z budż. państwa na zad. z zakr. admin. rząd.		6.864	
	Dotacje cel. otrzym. z budż. państwa na zad. bież. z zakr. admin. rząd. oraz inne zad. zlec. ustawami realiz. przez sam. woj.	2210	6.864	
	OGÓŁEM		6.864	

DOCHODY LISTOPAD/2006

Załącznik Nr 1
 do uchwały Nr 1803/06
 Zarządu Województwa Święto-
 krzyskiego
 z dnia 22.11.2006r

DEPARTAMENT BUDŻETU I FINANSÓW

Dział 010 - Rolnictwo i łowiectwo

Rozdział 01005 - Prace geodezyjno-urządzeniowe na potrzeby rolnictwa

kwota w zł.

Grupa	Wyszczególnienie	§	Plan	
			Zwiększenie	Zmniejszenie

I	Dotacje cel. otrzym. z budż. państwa na zad. z zakr. admin. rząd.		6.864	
	Dotacje cel. otrzym. z budż. państwa na zad. bież. z zakr. admin. rząd. oraz inne zad. zlec. ustawami realiz. przez sam. woj.	2210	6.864	
	OGÓŁEM		6.864	

DOCHODY LISTOPAD/2006

Załącznik Nr 1
do uchwały Nr 1803/06
Zarządu Województwa Święto-
krzyskiego
z dnia 22.11.2006r

Dział 710 DZIAŁALNOŚĆ USŁUGOWA

kwota w zł.

Grupa	Wyszczególnienie	§	Plan	
			Zwiększenie	Zmniejszenie
I	Dotacje cel. otrzym. z budż. państwa na zad. z zakr. admin. rząd.		33.358	
	Dotacje cel. otrzym. z budż. państwa na zad. bież. z zakr. admin. rząd. oraz inne zad. zlec. ustawami realiz. przez sam. woj.	2210	33.358	
	OGÓŁEM		33.358	

DOCHODY LISTOPAD/2006

Załącznik Nr 1
do uchwały Nr 1803/06
Zarządu Województwa Święto-
krzyskiego
z dnia 22.11.2006r

DEPARTAMENT BUDŻETU I FINANSÓW

Dział 710 - Działalność usługowa

Rozdział 71014 - Opracowania geodezyjne i kartograficzne

kwota w zł.

Grupa	Wyszczególnienie	§	Plan	
			Zwiększenie	Zmniejszenie
I	Dotacje cel. otrzym. z budż. państwa na zad. z zakr. admin. rząd.		33.358	
	Dotacje cel. otrzym. z budż. państwa na zad. bież. z zakr. admin. rząd. oraz inne zad. zlec. ustawami realiz. przez sam. woj.	2210	33.358	
	OGÓŁEM		33.358	

WYDATKI LISTOPAD/2006

Załącznik Nr 2
do uchwały Nr 1803/06
Zarządu Województwa Święto-
krzyskiego
z dnia 22.11.2006r

Dział 010 ROLNICTWO I ŁOWIECTWO

kwota w zł.

Grupa	Wyszczególnienie	§	Plan	
			Zwiększenie	Zmniejszenie
	WYDATKI BIEŻĄCE		6.864	
IV	Pozostałe wydatki bieżące		6.864	
	Zakup usług pozostałych	4300	6.864	
	OGÓŁEM		6.864	

WYDATKI LISTOPAD/2006

Załącznik Nr 2
do uchwały Nr 1803/06
Zarządu Województwa Święto-
krzyskiego
z dnia 22.11.2006r

Departament Rozwoju Obszarów Wiejskich, Mienia i Geodezji

Dział 010 - Rolnictwo i łowiectwo

Rozdział 01005 - Prace geodezyjno-urzędniowe na potrzeby rolnictwa

kwota w zł.

Grupa	Wyszczególnienie	§	Plan	
			Zwiększenie	Zmniejszenie
	WYDATKI BIEŻĄCE		6.864	
IV	Pozostałe wydatki bieżące		6.864	
	Zakup usług pozostałych	4300	6.864	
	OGÓŁEM		6.864	

WYDATKI LISTOPAD/2006

Załącznik Nr 2
do uchwały Nr 1803/06
Zarządu Województwa Święto-
krzyskiego
z dnia 22.11.2006r

Dział 710 DZIAŁALNOŚĆ USŁUGOWA

kwota w zł.

Grupa	Wyszczególnienie	§	Plan	
			Zwiększenie	Zmniejszenie
	WYDATKI BIEŻĄCE		33.358	
IV	Pozostałe wydatki bieżące		33.358	
	Zakup usług pozostałych	4300	33.358	
	OGÓŁEM		33.358	

WYDATKI LISTOPAD/2006

Załącznik Nr 2
do uchwały Nr 1803/06
Zarządu Województwa Święto-
krzyskiego

z dnia 22.11.2006r

Departament Rozwoju Obszarów Wiejskich, Mienia i Geodezji

Dział 710 - Działalność usługowa

Rozdział 71014 - Opracowania geodezyjne i kartograficzne

kwota w zł.

Grupa	Wyszczególnienie	§	Plan	
			Zwiększenie	Zmniejszenie
	WYDATKI BIEŻĄCE		33.358	
IV	Pozostałe wydatki bieżące		33.358	
	Zakup usług pozostałych	4300	33.358	
	OGÓŁEM		33.358	

„Projekt”

UCHWAŁA Nr /06
ZARZĄDU WOJEWÓDZTWA ŚWIĘTOKRZYSKIEGO
z dnia **listopada 2006 roku**

w sprawie **zmian w budżecie województwa na 2006 rok**

Na podstawie art.188, ust.1, pkt 1 oraz art.184, ust.1, pkt 1, 2 i 6 ustawy z dnia 30 czerwca 2005r. o finansach publicznych (Dz.U. Nr 249, poz. 2104, Nr 169, poz.1420; z 2006 r. Nr 45, poz. 319, Nr 104, poz. 708, Nr 170, poz. 1217, Nr 170, poz. 1218, Nr 187, poz. 1381) i Decyzji Wojewody Świętokrzyskiego z dnia 31 października 2006r., Nr 3011/235/2006 i 3011/236/2006 - **uchwała się, co następuje:**

§ 1

Zwiększa się plan dochodów budżetu województwa na 2006 rok o łączną kwotę **351.386 zł.**, stanowiącą dotację celową otrzymaną na realizację zadań bieżących, na inwestycje i zakupy inwestycyjne z zakresu administracji rządowej oraz inne zadania zlecone ustawami realizowane przez samorząd województwa, zgodnie z załącznikiem Nr 1.

§ 2

Zwiększa się plan wydatków budżetu województwa na 2006 rok o łączną kwotę **351.386 zł.**, z tego:

w dziale **010 – Rolnictwo i łowiectwo**

351.386 zł.,

z tego:

- rozdział **01008 – Melioracje wodne** **317.589**
zł.,
- § **6059 – wydatki inwestycyjne jednostek budżetowych** **317.589**
zł.,

z przeznaczeniem na *współfinansowanie kosztów realizacji projektów Sektorowego Programu Operacyjnego „Restrukturyzacja i modernizacja sektora żywnościowego oraz rozwój obszarów wiejskich 2004-2006”, Priorytet 2 Zrównoważony rozwój obszarów wiejskich*

skich, Działanie 2.5 Gospodarowanie rolniczymi zasobami wodnymi, dla jednostki realizującej, tj. Świętokrzyskiego Zarządu Melioracji i Urządzeń Wodnych w Kielcach,

- rozdział **01036 – Restrukturyzacja i modernizacja sektora żywnościowego oraz rozwój obszarów wiejskich** **33.797 zł.,**
 - § **4309** – zakup usług pozostałych **33.797 zł.,**

z przeznaczeniem na współfinansowanie kosztów realizacji Priorytetu 3 Pomoc Techniczna w ramach działań „Scalanie gruntów”, „Odnowa wsi oraz zachowanie i ochrona dziedzictwa kulturowego” i „Gospodarowanie rolniczymi zasobami wodnymi” Sektorowego Programu Operacyjnego „Restrukturyzacja i modernizacja sektora żywnościowego oraz rozwój obszarów wiejskich 2004-2006”, dla jednostki realizującej, tj. Urzędu Marszałkowskiego Województwa Świętokrzyskiego w Kielcach,
zgodnie z załącznikiem Nr 2.

§ 3

Wprowadzone niniejszą uchwałą zmiany odnoszą się do danych zawartych w uchwale Nr XXXVII/439/06 Sejmiku Województwa Świętokrzyskiego z dnia 24 kwietnia 2006 roku w sprawie wydatków na programy realizowane ze środków pochodzących z budżetu Unii Europejskiej.

§ 4

Wykonanie uchwały powierza się Marszałkowi Województwa Świętokrzyskiego, Dyrektorowi Departamentu Rozwoju Obszarów Wiejskich, Mienia i Geodezji oraz Skarbnikowi Województwa Świętokrzyskiego.

§ 5

Uchwała wchodzi w życie z dniem podjęcia.

Marszałek Województwa

Franciszek Wołodźko

Zarządu Województwa Święto-
krzyskiego
z dnia .11.2006r

Dział 010 ROLNICTWO I ŁOWIECTWO

kwota w zł.

Grupa	Wyszczególnienie	§	Plan	
			Zwiększenie	Zmniejszenie
I	Dotacje cel. otrzym. z budż. państwa na zad. z zakr. admin. rząd.		351.386	
	Dotacje cel. otrzym. z budż. państwa na zad. bież. z zakr. admin. rząd. oraz inne zad. zlec. ustawami realiz. przez sam. woj.(współfinan.SPO z budż.państwa)	2219	33.797	
	Dotacje cel.otrym.z budż.państwa na inwest. i zakupy inwest.z zakr. admin.rząd.oraz inne zad. zlec. ustaw. real.przez sam.woj.(współfinansowanie SPO z budżetu państwa)	6519	317.589	
	OGÓŁEM		351.386	

DOCHODY LISTOPAD/2006

Załącznik Nr 1
do uchwały Nr b/06
Zarządu Województwa Święto-
krzyskiego
z dnia .11.2006r

DEPARTAMENT BUDŻETU I FINANSÓW
Dział 010 - Rolnictwo i łowiectwo
Rozdział 01008 - Melioracje wodne

kwota w zł.

Grupa	Wyszczególnienie	§	Plan	
			Zwiększenie	Zmniejszenie
I	Dotacje cel. otrzym. z budż. państwa na zad. z zakr. admin. rząd.		317.589	
	Dotacje cel.otrym.z budż.państwa na inwest. i zakupy inwest.z zakr. admin.rząd.oraz inne zad. zlec. ustaw. real.przez sam.woj.(współfinansowanie SPO z budżetu państwa)	6519	317.589	
	OGÓŁEM		317.589	

DOCHODY LISTOPAD/2006

Załącznik Nr 1
do uchwały Nr b/06
Zarządu Województwa Święto-
krzyskiego
z dnia .11.2006r

DEPARTAMENT BUDŻETU I FINANSÓW

Dział 010 - Rolnictwo i łowiectwo

Rozdział 01036 - Restrukturyzacja i modernizacja sektora żywnościowego oraz rozwój obszarów wiejskich

kwota w zł.

Grupa	Wyszczególnienie	§	Plan	
			Zwiększenie	Zmniejszenie
I	Dotacje cel. otrzym. z budż. państwa na zad. z zakr. admin. rząd.		33.797	
	Dotacje cel. otrzym. z budż. państwa na zad. bież. z zakr. admin. rząd. oraz inne zad. zlec. ustawami realiz. przez sam. woj.(współfinan.SPO z budż.państwa)	2219	33.797	
	OGÓŁEM		33.797	

WYDATKI LISTOPAD/2006

Załącznik Nr 2
do uchwały Nr b/06
Zarządu Województwa Święto-
krzyskiego
z dnia .11.2006r

Dział 010 ROLNICTWO I ŁOWIECTWO*kwota w zł.*

Grupa	Wyszczególnienie	§	Plan	
			Zwiększenie	Zmniejszenie
	WYDATKI BIEŻĄCE		33.797	
IV	Pozostałe wydatki bieżące		33.797	
	Zakup usług pozostałych (współfinansowanie SPO z budżetu państwa)	4309	33.797	
VII	WYDATKI MAJĄTKOWE		317.589	
	Wydatki inwestycyjne jednostek budżetowych (współfinansowanie SPO z budżetu państwa)	6059	317.589	
	OGÓŁEM		351.386	

WYDATKI LISTOPAD/2006

Załącznik Nr 2
do uchwały Nr b/06
Zarządu Województwa Święto-
krzyskiego
z dnia .11.2006r

Departament Rozwoju Obszarów Wiejskich, Mienia i Geodezji

Dział 010 - Rolnictwo i łowiectwo

Rozdział 01008 - Melioracje wodne

kwota w zł.

Grupa	Wyszczególnienie	§	Plan	
			Zwiększenie	Zmniejszenie
VII	WYDATKI MAJĄTKOWE		317.589	
	Wydatki inwestycyjne jednostek budżetowych (współfinansowanie SPO z budżetu państwa)	6059	317.589	
	OGÓŁEM		317.589	

WYDATKI LISTOPAD/2006

Załącznik Nr 2
do uchwały Nr b/06
Zarządu Województwa Świętokrzyskiego
z dnia .11.2006r

Departament Rozwoju Obszarów Wiejskich, Mienia i Geodezji

Dział 010 - Rolnictwo i łowiectwo

Rozdział 01036 - Restrukturyzacja i modernizacja sektora żywnościowego oraz rozwój obszarów wiejskich

kwota w zł.

Grupa	Wyszczególnienie	§	Plan	
			Zwiększenie	Zmniejszenie
	WYDATKI BIEŻĄCE		33.797	
IV	Pozostałe wydatki bieżące		33.797	
	Zakup usług pozostałych (współfinansowanie SPO z budżetu państwa)	4309	33.797	
	OGÓŁEM		33.797	

Załącznik Nr 23

**WNIOSEK DO
ZARZĄDU WOJEWÓDZTWA ŚWIĘTOKRZYSKIEGO**

Z DNIA: 20 listopada 2006 r.

SPRAWA: Wyrażenie zgody na zakup aparatu Rtg przez Wojewódzki Specjalistyczny ZOZ Gruźlicy i Chorób Płuc w Kielcach z/s w Chęcinach od Świętokrzyskiego Centrum Medycznego EUROMEDIC.

OPIS STANU FAKTYCZNEGO: Dyrektor Wojewódzkiego Specjalistycznego ZOZ Gruźlicy i Chorób Płuc w Kielcach z/s w Chęcinach wystąpił do Urzędu Marszałkowskiego Województwa Świętokrzyskiego z wnioskiem o wyrażenie zgody przez Zarząd Województwa Świętokrzyskiego na zakup aparatu Rtg od Świętokrzyskiego Centrum Medycznego EURO-MEDIC.

W związku z tym, że wartość aparatu rtg wynosi ok. 130.000 zł., zgodnie z § 2 ust. 2 załącznika Nr 1 do uchwały Nr XXXVII/444/2006 Sejmiku Województwa Świętokrzyskiego z dnia 24 kwietnia 2006 r. w sprawie określenia zasad postępowania samodzielnych publicznych zakładów opieki zdrowotnej przy zbywaniu, wynajmowaniu, wydzierżawianiu nieruchomości i mienia ruchomego, konieczne jest wyrażenia zgody Zarządu Województwa.

Z wniosku wynika, że zakup nastąpi ze środków własnych Szpitala.

PODSTAWA PRAWNA ROZSTRZYGNIECIA: art. 42 ustawy z dnia 30 sierpnia 1991 roku o zakładach opieki zdrowotnej (Dz. U. Nr 91, poz. 408 z póź. zm.), § 2 ust. 2 załącznika Nr 1 do uchwały Nr XXXVII/444/2006 Sejmiku Województwa Świętokrzyskiego z dnia 24 kwietnia 2006 r. w sprawie określenia zasad postępowania samodzielnych publicznych zakładów opieki zdrowotnej przy zbywaniu, wynajmowaniu, wydzierżawianiu nieruchomości i mienia ruchomego.

PROPOZYCJIE ZAŁATWIENIA: Departament Zdrowia i Polityki Społecznej wnioskuje o przyjęcie projektu uchwały Zarządu Województwa Świętokrzyskiego w sprawie wyrażenia zgody na zakup aparatu Rtg przez Wojewódzki Specjalistyczny ZOZ Gruźlicy i Chorób Płuc w Kielcach z/s w Chęcinach od Świętokrzyskiego Centrum Medycznego EU-ROMEDIC, ze środków własnych Szpitala.

Sporządziła:

Ewa Gonciarz

AKCEPTUJE:

1. Dyrektor Departamentu -
2. Członek Zarządu Województwa -
3. Radca Prawny -
4. Skarbnik Województwa -

„Projekt”

**Uchwała Nr/2006
Zarządu Województwa Świętokrzyskiego
z dnia**

w sprawie wyrażenia zgody na zakup aparatu Rtg przez Wojewódzki Specjalistyczny ZOZ Gruzłicy i Chorób Płuc w Kielcach z/s w Chęcinach od Świętokrzyskiego Centrum Medycznego EUROMEDIC.

Na podstawie art. 42 ustawy z dnia 30 sierpnia 1991 roku o zakładach opieki zdrowotnej (Dz. U. Nr 91, poz. 408 z póź. zm.), § 2 ust. 2 załącznika Nr 1 do uchwały Nr XXXVII/444/2006 Sejmiku Województwa Świętokrzyskiego z dnia 24 kwietnia 2006 r. w sprawie określenia zasad postępowania samodzielnych publicznych zakładów opieki zdrowotnej przy zbywaniu, wynajmowaniu, wydzierżawianiu nieruchomości i mienia ruchomego.

§ 1

Wyraża się zgodę na zakup, ze środków własnych, aparatu Rtg przez Wojewódzki Specjalistyczny ZOZ Gruzłicy i Chorób Płuc w Kielcach z/s w Chęcinach od Świętokrzyskiego Centrum Medycznego EUROMEDIC.

§ 2

Wykonanie uchwały powierza się Dyrektorowi Wojewódzkiego Specjalistycznego ZOZ Gruzłicy i Chorób Płuc w Kielcach z/s w Chęcinach a nadzór – Dyrektorowi Departamentu Zdrowia i Polityki Społecznej Urzędu Marszałkowskiego.

§ 3

Uchwała wchodzi w życie z dniem podjęcia.

Marszałek Województwa

Franciszek Wołodźko

Załącznik Nr 24

UCHWAŁA Nr 1804/06

ZARZĄDU WOJEWÓDZTWA ŚWIĘTOKRZYSKIEGO

z dnia **22 listopada 2006 r.**

w sprawie **aktualizacji harmonogramu realizacji budżetu województwa na rok 2006 po upływie III-ego kwartału 2006r.**

Na podstawie art.186, ust.5 – 6 ustawy z dnia 30 czerwca 2005 r. o finansach publicznych (Dz.U. Nr 249, poz. 2104, Nr 169, poz.1420; z 2006r. Nr 45, poz.319, Nr 104, poz.708. Nr 170, poz.1217 i 1218, Nr 187, poz.1381) oraz art.41, ust.2, pkt 3 ustawy z dnia 5 czerwca 1998 r. o samorządzie województwa (Dz.U. z 2001 r. Nr 142, poz.1590; z 2002 r. Nr 23, poz.220; Nr 62, poz.558; Nr 153, poz.1271; Nr 214, poz.1806; z 2003 r. Nr 162, poz.1568; z 2004 r. Nr 102, poz.1055; Nr 116, poz.1206; z 2006 Nr 126, poz.875) oraz § 2 uchwały Nr 1421/06 Zarządu Województwa Świętokrzyskiego z dnia 22 marca 2006r. w sprawie *harmonogramu realizacji budżetu województwa na 2006 rok*, **uchwała się, co następuje:**

§ 1

Ustala się aktualizację harmonogramu realizacji budżetu województwa na rok 2006 po upływie III kwartału 2006r., zgodnie z załącznikami Nr 1 i 2 do niniejszej uchwały.

§ 2

Przekazuje się podległym i nadzorowanym jednostkom harmonogram, o którym mowa w § 1 uchwały, za pośrednictwem Dyrektorów Departamentów.

§ 3

Wykonanie uchwały powierza się Marszałkowi Województwa, Dyrektorom Departamentów i równorzędnych komórek organizacyjnych Urzędu Marszałkowskiego oraz Skarbnikowi Województwa.

§ 4

Uchwała wchodzi w życie z dniem podjęcia.

Marszałek Województwa

Franciszek Wołodźko

Aktualizacja harmonogramu realizacji
budżetu województwa na 2006 rok
dostępna jest w wersji elektronicznej
w Urzędzie Marszałkowskim
w Dep. Budżetu i Finansów
pok. 255,tel 041-342-11-55