

Uchwała Nr 2137/09
Zarządu Województwa Świętokrzyskiego
z dnia 28 października 2009 r.

w sprawie zatwierdzenia dokumentu „Ocena stanu zdrowia mieszkańców Województwa Świętokrzyskiego”.

Na podstawie art. 41 ust. 1 ustawy z dnia 5 czerwca 1998 r. o samorządzie województwa (Dz. U. z 2001 r. Nr 142, poz. 1590 z późn. zm.) i art. 9 pkt 3 i 5 ustawy z dnia 27 sierpnia 2004 r. o świadczeniach opieki zdrowotnej finansowanych ze środków publicznych (Dz. U. z 2008 r. Nr 164, poz. 1027) uchwala się co następuje:

§ 1

Zatwierdza się dokument „Ocena stanu zdrowia mieszkańców Województwa Świętokrzyskiego” stanowiący załącznik do uchwały.

§ 2

Wykonanie uchwały powierza się Dyrektorowi Regionalnego Ośrodka Polityki Społecznej i Zdrowotnej.

§ 3

Uchwała wchodzi w życie z dniem podjęcia.

Marszałek Województwa

Adam Jarubas

WOJEWÓDZTWO ŚWIĘTOKRZYSKIE



OCENA STANU ZDROWIA MIESZKAŃCÓW WOJEWÓDZTWA ŚWIĘTOKRZYSKIEGO

KIELCE, PAŹDZIERNIK 2009 r.

Spis treści

Wstęp.....	5
I. CHARAKTERYSTYKA CZYNNIKÓW WARUNKUJĄCYCH ZDROWIE MIESZKAŃCÓW WOJEWÓDZTWA ŚWIĘTOKRZYSKIEGO	6
1. Analiza urodzeń w województwie świętokrzyskim	6
1.1. Urodzenia.....	6
1.3. Wnioski	7
2. Analiza umieralności w województwie świętokrzyskim	8
2.1. Zgony i współczynniki zgonów.....	8
2.2. Zgony niemowląt.....	16
2.3. Umieralność z powodu wszystkich przyczyn zgonów.....	17
2.4. Główne przyczyny zgonów.....	17
2.5. Wnioski	21
3. Analiza struktury hospitalizacji ogólnych i psychiatrycznych	22
3.1. Wnioski	30
4. Zapadalność na choroby zakaźne	32
4.1. Działania w sytuacjach kryzysowych	32
4.2. Wybrane jednostki chorobowe, dla których zanotowano niekorzystną sytuację epidemiologiczną w województwie świętokrzyskim w 2008 r.	32
4.3. Choroby zakaźne wieku dziecięcego	33
4.4. Sytuacja epidemiologiczna w zakresie innych, wybranych jednostek chorobowych w województwie świętokrzyskim w 2008 r.	34
4.5. Zakażenia zakładowe	35
5. Zapobieganie chorobom.....	38
5.1. Realizacja programu szczepień ochronnych.....	38
5.2. Programy zdrowotne realizowane w województwie świętokrzyskim	39
5.2.1. Program profilaktyki raka piersi	39
5.2.2. Program profilaktyki raka szyjki macicy	39
5.2.3. Program profilaktyki wczesnego wykrywania chorób układu krążenia	40
5.2.4. Program profilaktyki wczesnego wykrywania przewlekłej obturacyjnej choroby płuc.....	40
5.2.5. Program profilaktyki próchnicy u dzieci i młodzieży	41
5.2.6. Inne programy zdrowotne realizowane województwie świętokrzyskim.....	41
5.3. Wnioski	42
6. Czynniki ryzyka mieszkańców województwa świętokrzyskiego	43
6.1. Palenie papierosów.....	43
6.1.1. Palenie tytoniu przez młodzież	44
6.1.2. Częstość palenia tytoniu	47
6.1.3. Bierne palenie tytoniu.....	47
6.2. Spożycie alkoholu.....	48
6.2.1. Picie alkoholu przez młodzież.....	51
6.2.2. Nadużywanie alkoholu	54
6.2.2. Upijanie się	54

6.2.3. Szkody zdrowotne spowodowane pićem alkoholu.....	56
6.3. Używanie narkotyków i środków odurzających	58
6.3.1. Dostępność narkotyków.....	58
6.3.2. Doświadczenia z narkotykami	59
6.3.3. Rodzaje narkotyków	61
6.4. Dostęp do papierosów, alkoholu i narkotyków	65
6.5. Podsumowanie.....	67
6.6. Aktywność fizyczna	68
6.7. Nadwaga i otyłość.....	69
6.8. Spożycie owoców i warzyw.....	70
6.9. Leczenie osób uzależnionych	71
6.10. Wnioski	74
7. Czynniki społeczno – ekonomiczne mające wpływ na powstawanie potrzeb zdrowotnych.....	76
7.1. Ludność województwa świętokrzyskiego.....	76
7.2. Struktura ludności Województwa Świętokrzyskiego	80
7.3. Trendy demograficzne populacji województwa świętokrzyskiego	92
7.4. Prognoza ludności	102
7.4.1. Prognoza ludności na lata 2005 – 2030.....	102
7.4.2. Prognoza ludności na lata 2008-2035	105
7.5. Przyrost naturalny w województwie świętokrzyskim.....	108
7.6. Wnioski	110
7.7. Bezrobocie w województwie świętokrzyskim.....	111
7.7.1. Stopa bezrobocia i bezrobotni w województwie świętokrzyskim.....	111
7.7.2. Zmiany w poziomie bezrobocia na przestrzeni 2008 roku	118
7.7.3. Bezrobotni zamieszkali na wsi.....	118
7.7.4. Bezrobotne kobiety i mężczyźni	118
7.7.5. Niepełnosprawni bezrobotni	119
7.7.6. Bezrobotni według wieku i poziomu wykształcenia	119
7.7.7. Zwolnienia z przyczyn dotyczących zakładów pracy	120
7.7.8. Cechy bezrobocia w województwie świętokrzyskim	120
7.7.9. Tendencje charakterystyczne dla bezrobocia w 2008 roku	121
8. Środowisko fizyczne	122
8.1. Zanieczyszczenia powietrza.....	122
8.1.1. Główne źródła zanieczyszczeń	128
8.1.2. Zanieczyszczenie powietrza atmosferycznego	131
8.1.3. Podsumowanie.....	132
8.2. Zaopatrzenie w wodę do spożycia.....	133
8.2.1. Jakość wody do spożycia	133
8.2.2. Charakterystyka poszczególnych grup urzędzeń zaopatrzenia ludności w wodę... ..	134
8.2.4. Podsumowanie.....	136
8.3. Infrastruktura komunalna.....	137
9. Zasoby systemu ochrony zdrowia województwa świętokrzyskiego.....	140
9.1. Zakłady opieki zdrowotnej dla których organem założycielskim jest Województwo Świętokrzyskie	140

9.2. Zakłady opieki zdrowotnej, dla których organem założycielskim jest powiat ...	142
9.3. Zakłady opieki zdrowotnej, dla których organem założycielskim jest Minister Obrony Narodowej.....	147
9.4. Zakłady opieki zdrowotnej, dla których organem założycielskim jest Minister Spraw Wewnętrznych i Administracji	147
9.5. Inne zakłady opieki zdrowotnej.....	147
9.6. Zasoby kadrowe systemu ochrony zdrowia	151
9.6.1. Zatrudnienie lekarzy i lekarzy dentyistów w województwie świętokrzyskim i poszczególnych powiatach.....	151
9.6.2. Zatrudnienie pielęgniarek i położnych w województwie świętokrzyskim i poszczególnych powiatach.....	151
II. WARUNKI ZASPOKOJENIA POTRZEB ZDROWOTNYCH MIESZKAŃCÓW WOJEWÓDZTWA ŚWIĘTOKRZYSKIEGO	152
1. Warunki zaspokojenia potrzeb zdrowotnych w zakresie podstawowej opieki zdrowotnej.	152
2. Warunki zaspokojenia potrzeb zdrowotnych w podstawowej i specjalistycznej opiece zdrowotnej w zakresie stomatologii	155
3. Warunki zaspokojenia potrzeb w zakresie specjalistycznej ambulatoryjnej opieki zdrowotnej.....	158
3.1. Warunki zaspokojenia potrzeb w zakresie specjalistycznej ambulatoryjnej opieki zdrowotnej dla poszczególnych powiatów	158
3.2. Warunki zaspokojenia potrzeb zdrowotnych w zakresie specjalistycznej ambulatoryjnej opieki zdrowotnej dla populacji województwa	162
4. Warunki zaspokojenia świadczeń zdrowotnych w zakresie stacjonarnej opieki zdrowotnej	167
4.1. Warunki zaspokojenia świadczeń zdrowotnych w zakresie stacjonarnej opieki zdrowotnej dla populacji powiatów	167
4.2. Warunki zaspokojenia świadczeń zdrowotnych w zakresie stacjonarnej opieki zdrowotnej dla populacji województwa świętokrzyskiego	170
5. Warunki zaspokojenia potrzeb zdrowotnych w zakresie programów profilaktycznych dla populacji województwa świętokrzyskiego	174
6. Inne działania warunkujące poprawę stanu zdrowia społeczeństwa województwa świętokrzyskiego	177
Podsumowanie	180
Spis tabel	181
Spis wykresów.....	184
Spis map	185
Aneks.....	0

Wstęp

Podstawą prawną opracowania dokumentu „Ocena stanu zdrowia mieszkańców województwa świętokrzyskiego” jest art. 9 Ustawy z dnia 27 sierpnia 2004 r. o świadczeniach opieki zdrowotnej finansowanych ze środków publicznych (Dz. U. z 2008 r. Nr 164, poz. 1027 z późn. zm.).

„Ocena stanu zdrowia mieszkańców województwa świętokrzyskiego” ściśle koresponduje z założeniami, celami i zadaniami Narodowego Programu Zdrowia na lata 2007 – 2015 stanowiącego Załącznik do Uchwały Nr 90/2007 Rady Ministrów z dnia 15 maja 2007 r., Narodowym Planem Zdrowotnym na lata 2004 – 2013 ogłoszonym przez Ministra Zdrowia w Komunikacie z dnia 30 kwietnia 2004 r. oraz Strategii Rozwoju Ochrony Zdrowia w Polsce na lata 2007 – 2013, dokumentu przyjętego przez Radę Ministrów w dniu 21 czerwca 2005 r. Nawiązuje także do Światowej Deklaracji Zdrowia przyjętej przez WHO w 1998 r., a w szczególności do przyjętego przez Europejski Komitet Regionalny WHO dokumentu pn. „Zdrowie 21 – zdrowie dla wszystkich w XXI wieku”. Koresponduje również z założeniami Strategii Rozwoju Województwa Świętokrzyskiego do 2020 roku, przyjętej Uchwałą Nr XLII/508/05 Sejmiku Województwa Świętokrzyskiego z dnia 26 października 2006 r.

Dokument składa się z dwóch części. W pierwszej przedstawiona została charakterystyka stanu zdrowia mieszkańców województwa oraz analiza czynników warunkujących zdrowie jakimi są uwarunkowania demograficzne, czynniki ryzyka zdrowotnego oraz problemy zdrowotne. Istotnym elementem jest określenie zasobów systemu ochrony zdrowia województwa świętokrzyskiego.

Czynniki te stanowią podstawę do określenia potrzeb zdrowotnych populacji wymagających podjęcia działań zapobiegawczych, leczniczych i rehabilitacyjnych.

W drugiej części, na podstawie analizy sytuacji zdrowotnej, sprecyzowane zostały warunki zaspokojenia potrzeb zdrowotnych mieszkańców województwa świętokrzyskiego w zakresie podstawowej, specjalistycznej ambulatoryjnej oraz stacjonarnej opieki zdrowotnej. Określone zostały także warunki zaspokojenia potrzeb zdrowotnych w zakresie stomatologii oraz w zakresie profilaktycznych programów zdrowotnych.

I. CHARAKTERYSTYKA CZYNNIKÓW WARUNKUJĄCYCH ZDROWIE MIESZKAŃCÓW WOJEWÓDZTWA ŚWIĘTOKRZYSKIEGO

Charakteryzując stan zdrowia mieszkańców województwa wzięto pod uwagę współczynniki urodzeń oraz sytuację epidemiologiczną, w tym wskaźniki dotyczące umieralności, chorobowości i zapadalności.

Analizując natomiast czynniki warunkujące zdrowie zwrócono uwagę na wybrane działania profilaktyczne oraz zachowania zdrowotne, strukturę demograficzną, sytuację społeczno-ekonomiczną mieszkańców, środowisko fizyczne oraz regionalne zasoby systemu ochrony zdrowia województwa.

1. Analiza urodzeń w województwie świętokrzyskim

1.1. Urodzenia

Tempo przyrostu naturalnego systematycznie słabnie od kilku lat. Trend ten zaczął się zmniejszać od 2007 r. Liczba urodzeń żywych w 2008 roku wynosiła 12 736 i była wyższa w stosunku do 2007 r. o 765. Ogółem na wsiach rodzi się więcej dzieci niż w miastach.

W 2008 r. (w stosunku do roku 2007) odnotowano wzrost urodzeń żywych w miastach (5 330 w 2008 r. i 4 923 w 2007 r.) oraz na wsiach (7 406 w 2008 r. i 7 048 w 2007 r.).

Współczynnik urodzeń żywych na 1000 ludności w roku 2008 wynosił 10,01 i był wyższy o 0,63 w stosunku do roku 2007. Najwyższy współczynnik urodzeń żywych na 1000 ludności w roku 2008 odnotowano w powiatach: kieleckim (11,23), jędrzejowskim (10,97) i włoszczowskim (10,65), najniższy zaś w powiatach: ostrowieckim (8,66), skarżyskim (8,92) i kazimierskim (9,26) oraz Kielcach (9,26).

W miastach, najwyższy współczynnik urodzeń żywych na 1000 ludności w 2008 r. odnotowano w powiatach: jędrzejowskim (10,99), kazimierskim (10,73) i kieleckim (10,65), najniższy zaś w powiatach: pińczowskim (8,31), opatowskim (8,38) i starachowickim (8,55).

Natomiast na wsiach najwyższy współczynnik urodzeń żywych na 1000 ludności w 2008 r. odnotowano w powiatach: starachowickim (12,00), kieleckim (11,27) i włoszczowskim (11,09), najniższy zaś w powiatach: skarżyskim (8,78), ostrowieckim (8,87) i kazimierskim (8,90).

Tabela 1. Współczynnik żywych urodzeń na 1000 mieszkańców województwa świętokrzyskiego w latach 2007-2008 ogółem w województwie i poszczególnych powiatach z podziałem miasto – wieś

Współczynnik żywych urodzeń na 1000 osób								
województwo			ŚWIĘTOKRZYSKIE					
Powiat	kod TERYT (pełny)	rok 2007			rok 2008			
		ogółem	w tym		ogółem	w tym		
			miasto	wieś		miasto	wieś	
1	2	3	4	5	6	7	8	9
1.	BUSKI	2601	9,11	8,98	9,15	10,00	9,28	10,21
2.	JĘDRZEJOWSKI	2602	9,84	9,21	10,11	10,97	10,99	10,97
3.	KAZIMIERSKI	2603	8,49	7,94	8,62	9,26	10,73	8,90
4.	KIELECKI	2604	11,09	8,36	11,29	11,23	10,65	11,27
5.	KONECKI	2605	9,63	8,22	10,28	10,47	9,86	10,75
6.	OPATOWSKI	2606	8,43	10,74	7,83	9,81	8,38	10,19
7.	OSTROWIECKI	2607	8,66	8,26	9,55	8,66	8,57	8,87
8.	PIŃCZOWSKI	2608	8,49	7,96	8,73	9,60	8,31	10,16
9.	SANDOMIERSKI	2609	9,15	7,72	9,96	10,11	9,38	10,51
10.	SKARŻYSKI	2610	8,50	8,18	9,34	8,92	8,97	8,78
11.	STARACHOWICKI	2611	9,47	8,42	10,99	9,97	8,55	12,00
12.	STASZOWSKI	2612	10,14	9,47	10,51	10,57	10,47	10,63
13.	WŁOSZCZOWSKI	2613	10,11	9,57	10,28	10,65	9,17	11,09
14.	MIASTO KIELCE	2661	8,48	8,48	-	9,26	9,26	-
15.	WOJEWÓDZTWO OGÓŁEM		9,38	8,50	10,12	10,01	9,25	10,63

Opracowano na danych opublikowanych przez GUS na stronach internetowych Tabele – „Dane dla jednostki podziału terytorialnego – Ludność”

1.3. Wnioski

Analizując dane dotyczące urodzeń w latach 2007 – 2008 zaobserwowano:

- wzrost liczby urodzeń żywych zarówno w miastach jak i na wsi,
- utrzymujący się wyższy współczynnik urodzeń żywych dla populacji zamieszkującej na wsi niż w miastach.

2. Analiza umieralności w województwie świętokrzyskim

Analiza umieralności jest najczęściej stosowaną metodą oceny stanu zdrowia populacji. Ocena trendów umieralności pozwala zwrócić uwagę na najistotniejsze problemy zdrowotne szczególnie na te przypadki, które okazały się na tyle poważne, że stały się przyczyną utraty życia. Istotną rolę odgrywa tu analiza umieralności przedwczesnej – odnoszącej się do zgonów przed 65 rokiem życia oraz umieralności „do uniknięcia” – odnoszącej się do zgonów, którym można zapobiec stosując nowoczesne metody profilaktyki i leczenia w ramach aktualnej wiedzy medycznej.

2.1. Zgony i współczynniki zgonów

W 2008 r. liczba zgonów ogółem wynosiła 13 891 osób. W porównaniu z utrzymującą się tendencją zwykłą w latach poprzednich (13 803 w 2006 r., 13 269 w 2005 r. i 13 067 w 2004 r.) i spadkiem liczby zgonów w roku 2007 w 2008 r. odnotowano ponowny ich wzrost.

Nadal obserwuje się większą liczbę zgonów wśród populacji mężczyzn (w 2008 r. – 7 535, 2007 r. – 7 443 i w 2006 r. – 7 475) niż wśród populacji kobiet (w 2008 r. – 6 356, 2007 r. – 6 266 i w 2006 r. – 6 328)

Również utrzymuje się tendencja wyższej umieralności wśród mieszkańców wsi, niż wśród mieszkańców miast. W 2008 r. w miastach zmarło 5 680 osób (w 2007 r. – 5 558, 2006 r. – 5 504), na wsiach 8 211 osób (w 2007 r. – 8 151, 2006 r. – 8 299).

Analizując wskaźniki zgonów na 10 tys. ludności w latach 2007 – 2008 odnotowano wzrost o 1,66 w stosunku do 2007 r. (109,14 w 2008 r. i 107,48 w 2007 r.) W 2008 r. najwyższy współczynnik zgonów na 10 tys. osób odnotowano w powiatach: kazimierskim (150,72), opatowskim (133,66) i pińczowskim (129,39). Natomiast najniższy współczynnik odnotowano w Kielcach (85,52) oraz w powiatach: kieleckim (99,44) i w sandomierskim (104,65).

W miastach najwyższy współczynnik zgonów na 10 tys. osób odnotowano w powiatach: kazimierskim (138,83), ostrowieckim (111,26) i starachowickim (111,15), najniższy natomiast w powiatach: staszowskim (68,76), Kielcach (82,52) i sandomierskim (96,18).

Na obszarach wiejskich najwyższy współczynnik zgonów na 10 tys. osób odnotowano w powiatach: kazimierskim (153,66), opatowskim (143,18) i pińczowskim (140,30), najniższy zaś w powiatach: kieleckim (98,89), starachowickim (102,15) i ostrowieckim (108,38).

Współczynniki zgonów na 10 tys. ludności w województwie i poszczególnych powiatach oraz w z uwzględnieniem podziału na grupy wiekowe z postępem 5 lat przedstawiają tabele 2 – 8.

Tabela 2. Współczynnik zgonów na 10 tys. osób ogółem w województwie i w poszczególnych powiatach w latach 2007-2008 z uwzględnieniem podziału miasto-wieś

Współczynnik zgonów na 10 tys. osób								
WOJEWÓDZTWO ŚWIĘTOKRZYSKIE								
Powiat	kod TERYT	rok 2007			rok 2008			
		ogółem	w tym		ogółem	w tym		
			miasto	wieś		miasto	wieś	
1	2	3	4	5	6	7	8	9
1.	BUSKI	2601	127,44	87,47	139,51	123,00	97,51	134,61
2.	JĘDRZEJOWSKI	2602	110,48	90,63	119,18	114,90	93,63	124,19
3.	KAZIMIERSKI	2603	140,97	124,80	144,98	150,72	138,83	153,66
4.	KIELECKI	2604	94,72	107,45	93,81	99,44	107,20	98,89
5.	KONECKI	2605	117,72	94,35	128,50	118,51	102,00	126,10
6.	OPATOWSKI	2606	129,21	94,38	138,24	133,66	96,86	143,18
7.	OSTROWIECKI	2607	109,51	106,92	115,24	110,36	111,26	108,38
8.	PIŃCZOWSKI	2608	121,02	99,89	130,36	129,39	104,43	140,30
9.	SANDOMIERSKI	2609	109,65	97,05	116,73	104,65	96,18	109,38
10.	SKARŻYSKI	2610	120,19	117,21	127,96	121,81	121,34	123,02
11.	STARACHOWICKI	2611	108,88	106,20	112,74	107,44	111,15	102,15
12.	STASZOWSKI	2612	108,55	80,32	123,62	105,58	68,76	125,25
13.	WŁOSZCZOWSKI	2613	107,53	91,97	112,16	114,01	110,44	115,06
14.	MIASTO KIELCE	2661	84,89	84,89	-	85,52	85,52	-
WOJEWÓDZTWO OGÓŁEM			107,48	96,00	117,01	109,14	98,57	117,88

Opracowano na podstawie danych opublikowanych przez GUS na stronach internetowych Tabele – „Dane dla jednostki podziału terytorialnego – Ludność”

Tabela 3. Współczynnik zgonów na 10 tys. osób OGÓŁEM w województwie i w poszczególnych powiatach w roku 2008 z uwzględnieniem podziału na grupy wiekowe z postępowaniem 5 lat

Współczynnik zgonów na 10 tys. osób – OGÓŁEM																				
ŚWIĘTOKRZYSKIE																				
Lp.	Powiat		ogółem	Rok 2008																
	Nazwa	Kod teryt		z tego w grupach wiekowych																
1	2	3	4	5	6	7	8	9	10	11	12	13	14	15	16	17	18	19	20	21
OGÓŁEM WOJEWÓDZTWO			109,14	47,40	2,21	1,53	1,66	5,44	6,67	8,24	12,14	19,55	30,87	50,10	74,18	105,87	137,47	200,85	294,83	835,97
1.	BUSKI	2601	126,00	41,32	4,01	0,00	0,00	6,10	1,80	8,67	7,77	12,66	38,37	49,96	69,09	98,89	139,60	173,97	308,58	888,89
2.	JĘDRZEJOWSKI	2602	114,90	41,75	2,91	2,33	1,92	11,27	11,43	3,89	6,13	19,04	53,40	57,98	77,34	112,88	114,70	213,50	309,56	843,46
3.	KAZIMIERSKI	2603	150,72	0,00	8,69	0,00	0,00	3,99	7,15	7,31	12,49	8,81	37,86	71,13	104,83	141,55	157,78	266,31	366,91	983,81
4.	KIELECKI	2604	99,44	36,46	3,72	3,73	3,65	5,44	9,10	8,80	15,41	24,32	34,41	44,07	82,47	112,80	158,08	205,69	313,62	870,24
5.	KONECKI	2605	118,51	22,91	0,00	0,00	2,11	1,76	1,48	6,20	10,55	20,93	32,03	72,29	74,65	121,33	138,98	211,79	360,80	858,42
6.	OPATOWSKI	2606	133,66	37,11	5,18	0,00	0,00	7,48	11,48	18,71	10,43	14,87	23,52	53,12	89,77	111,03	173,02	249,88	320,14	929,73
7.	OSTROWIECKI	2607	110,36	70,42	0,00	2,01	0,00	2,56	4,40	12,23	16,47	22,63	33,92	60,39	62,38	109,45	125,91	202,89	310,68	829,23
8.	PIŃCZOWSKI	2608	129,39	26,25	0,00	5,30	4,14	6,62	0,00	6,42	7,43	20,49	31,67	49,77	101,52	106,10	116,38	181,92	289,28	907,07
9.	SANDOMIERSKI	2609	104,65	48,96	0,00	2,53	2,09	4,95	7,63	11,00	8,99	17,60	28,41	54,67	53,19	99,16	133,46	157,62	240,96	804,43
10.	SKARŻYSKI	2610	121,81	72,15	0,00	3,17	0,00	5,75	11,23	6,33	17,16	21,59	19,40	56,96	101,97	129,58	179,52	227,73	262,55	808,60
11.	STARACHOWICKI	2611	107,44	42,92	0,00	0,00	1,92	7,55	10,62	8,18	19,77	23,30	35,32	35,40	62,74	108,12	127,74	223,07	269,05	780,44
12.	STASZOWSKI	2612	105,58	51,88	0,00	0,00	2,11	5,34	1,63	10,58	10,00	16,93	29,63	53,49	99,32	69,05	118,98	222,40	226,37	886,05
13.	WŁOSZCZOWSKI	2613	114,01	81,80	0,00	0,00	0,00	2,75	5,48	7,97	19,42	14,05	39,54	54,54	37,59	114,37	104,38	239,32	271,12	982,91
14.	MIASTO KIELCE	2661	85,52	60,98	4,45	0,00	1,12	4,95	5,14	5,32	8,65	18,74	15,77	33,30	60,14	88,30	133,06	158,12	286,96	662,29

Tabela 4. Współczynnik zgonów na 10 tys. osób OGÓŁEM w województwie i w poszczególnych powiatach w roku 2007 z uwzględnieniem podziału na grupy wiekowe z postępowaniem 5 lat

Współczynnik zgonów na 10 tys. osób – OGÓŁEM																		
WOJEWÓDZTWO ŚWIĘTOKRZYSKIE																		
Lp	Powiat		ogółem	Rok 2007														
				z tego w grupach wiekowych														
	Nazwa	Kod teryt		0	1-4	5-9	10-14	15-19	20-24	25-29	30-34	35-39	40-44	45-49	50-54	55-59	60-64	65 +
1	2	3	4	5	6	7	8	9	10	11	12	13	14	15	16	17	18	19
OGÓŁEM WOJEWÓDZTWO			107,48	50,12	2,91	0,99	2,11	3,88	8,08	8,05	11,59	18,28	30,16	53,54	69,15	104,81	139,26	523,68
1	BUSKI	2601	127,44	44,84	3,98	0,00	0,00	6,05	8,41	3,65	17,68	17,34	35,35	74,50	77,58	84,10	109,54	576,75
2	JĘDRZEJOWSKI	2602	110,48	11,42	2,96	2,26	1,83	3,15	12,14	4,02	14,37	13,53	16,53	49,16	55,52	112,34	154,95	550,59
3	KAZIMIERSKI	2603	140,97	33,22	0,00	0,00	0,00	7,70	3,78	15,14	17,05	13,48	32,35	64,28	78,89	133,85	196,42	599,01
4	KIELECKI	2604	94,72	40,60	0,00	0,00	2,11	4,17	10,60	11,64	9,54	21,13	28,31	55,34	85,65	96,74	130,60	542,76
5	KONECKI	2605	117,72	49,69	6,65	2,54	0,00	1,70	5,72	8,06	14,32	21,17	35,12	36,27	75,23	127,58	156,74	522,08
6	OPATOWSKI	2606	129,21	63,42	5,05	3,59	5,66	4,88	13,04	9,74	10,77	26,95	34,11	43,23	85,82	118,68	186,01	580,34
7	OSTROWIECKI	2607	109,51	50,05	2,66	1,92	1,57	1,24	8,44	9,31	9,07	26,29	23,42	49,08	73,67	101,77	142,26	523,71
8	PIŃCZOWSKI	2608	121,02	0,00	7,44	0,00	0,00	9,99	3,01	16,89	14,98	20,50	27,52	53,53	94,37	84,37	154,42	524,40
9	SANDOMIERSKI	2609	109,65	26,95	0,00	0,00	1,99	1,60	5,96	6,47	10,92	13,87	16,11	55,83	35,08	110,94	169,49	535,69
10	SKARŻYSKI	2610	120,19	29,67	4,20	0,00	2,30	0,00	3,06	4,96	5,85	17,32	43,99	74,45	67,26	131,54	150,54	538,97
11	STARACHOWICKI	2611	108,88	78,65	9,18	2,36	5,46	4,35	10,26	10,05	16,34	25,65	36,33	75,39	55,18	110,36	141,92	476,38
12	STASZOWSKI	2612	108,55	133,69	3,69	2,52	2,03	5,19	9,48	7,40	16,04	15,28	42,24	49,11	76,18	79,45	147,81	566,44
13	WŁOSZCZOWSKI	2613	107,53	21,05	5,41	0,00	0,00	8,15	7,87	8,35	16,24	17,79	28,55	43,12	67,11	120,37	98,39	518,87
14	MIASTO KIELCE	2661	84,89	68,69	0,00	0,00	3,17	3,88	6,00	5,35	7,72	11,05	28,70	40,69	59,86	94,16	110,43	421,06

Tabela 5. Współczynnik zgonów na 10 tys. MĘŻCZYŹNI ogółem w województwie i w poszczególnych powiatach w roku 2008, z uwzględnieniem podziału na grupy wiekowe z postępem 5 lat

Współczynnik zgonów na 10 tys. osób – MĘŻCZYŹNI																				
ŚWIĘTOKRZYSKIE																				
Lp.	Powiat		Rok 2008																	
			ogółem	z tego w grupach wiekowych																
	Nazwa	Kod teryt		0	1-4	5-9	10-14	15-19	20-24	25-29	30-34	35-39	40-44	45-49	50-54	55-59	60-64	65-69	70-74	75 +
1	2	3	4	5	6	7	8	9	10	11	12	13	14	15	16	17	18	19	20	21
OGÓŁEM WOJEWÓDZTWO			121,59	54,10	1,73	1,66	136	7,82	9,95	13,34	18,85	30,18	45,08	81,08	114,39	159,39	205,82	305,89	444,11	1010,69
1.	BUSKI	2601	132,22	52,22	0,00	0,00	0,00	4,00	3,57	16,82	15,07	24,33	64,34	80,80	112,94	146,65	234,86	262,11	379,45	1007,23
2.	JĘDRZEJOWSKI	2602	125,53	21,10	5,58	4,45	0,00	21,72	16,67	4,99	8,65	36,10	87,00	28,62	126,17	183,49	132,03	298,51	415,15	1029,22
3.	KAZIMIERSKI	2603	166,38	0,00	17,36	0,00	0,00	7,82	6,80	13,62	7,92	17,20	64,22	103,09	136,49	223,51	218,89	402,99	528,00	1318,36
4.	KIELECKI	2604	111,95	44,05	0,00	1,84	2,90	5,88	14,63	15,95	27,14	37,13	48,62	69,34	115,37	165,48	239,78	304,65	527,55	1096,47
5.	KONECKI	2605	138,94	23,00	0,00	0,00	0,00	3,39	2,88	11,59	19,33	32,44	46,39	127,30	125,75	198,44	236,11	331,45	601,17	1099,69
6.	OPATOWSKI	2606	140,54	33,11	10,47	0,00	0,00	14,58	18,14	26,04	14,77	23,56	34,54	85,21	158,86	128,08	241,06	403,14	405,86	1116,82
7.	OSTROWIECKI	2607	120,05	97,85	0,00	3,90	0,00	4,98	2,15	18,95	21,91	36,32	42,50	105,13	105,11	167,41	201,09	318,77	443,96	902,83
8.	PIŃCZOWSKI	2608	143,35	49,26	0,00	10,06	8,38	6,33	0,00	11,71	13,83	32,10	46,66	79,73	147,64	165,56	194,26	304,23	436,01	1161,62
9.	SANDOMIERSKI	2609	116,74	22,73	0,00	0,00	4,10	3,28	8,92	18,52	13,82	23,70	40,70	87,79	74,39	120,35	207,82	258,68	268,42	1058,77
10.	SKARŻYSKI	2610	138,18	142,05	0,00	6,12	0,00	11,11	21,69	9,06	21,57	34,32	30,15	95,47	174,06	172,47	256,41	348,65	481,07	927,94
11.	STARACHOWICKI	2611	123,54	42,02	0,00	0,00	0,00	11,69	20,86	15,56	33,81	28,67	58,40	53,54	93,31	159,80	199,47	350,12	406,50	1000,44
12.	STASZOWSKI	2612	112,60	51,15	0,00	0,00	4,16	10,56	3,19	9,89	15,16	28,70	36,22	75,70	140,52	117,92	160,31	290,38	304,22	1071,04
13.	WŁOSZCZOWSKI	2613	120,02	41,67	0,00	0,00	0,00	5,45	5,28	15,09	30,75	26,88	40,54	83,33	56,18	177,37	182,12	379,27	406,82	980,71
14.	MIASTO KIELCE	2661	99,73	82,56	2,84	0,00	0,00	4,92	6,20	7,69	12,59	25,40	21,88	56,82	87,10	143,67	188,98	237,21	435,31	803,63

Tabela 6. Współczynnik zgonów na 10 tys. MEŻCZYŹNI ogółem w województwie i w poszczególnych powiatach w roku 2007, z uwzględnieniem podziału na grupy wiekowe z postępem 5 lat

Współczynnik zgonów na 10 tys. osób – MEŻCZYŹNI																		
WOJEWÓDZTWO ŚWIĘTOKRZYSKIE																		
Lp	Powiat		ogółem	Rok 2007														
	Nazwa	Kod teryt		z tego w grupach wiekowych														
				0	1-4	5-9	10-14	15-19	20-24	25-29	30-34	35-39	40-44	45-49	50-54	55-59	60-64	65 +
1	2	3	4	5	6	7	8	9	10	11	12	13	14	15	16	17	18	19
OGÓŁEM WOJEWÓDZTWO			119,77	53,79	4,38	0,96	2,08	5,70	13,39	12,23	17,77	30,03	48,22	79,62	106,23	160,61	212,49	639,92
1	BUSKI	2601	138,90	58,48	78,19	0,00	0,00	11,73	13,30	6,99	30,60	33,00	59,20	106,00	116,69	123,02	164,13	706,80
2	JĘDRZEJOWSKI	2602	123,71	22,22	5,68	4,30	0,00	6,06	21,16	5,14	23,87	18,27	23,98	78,97	87,26	175,28	233,80	674,89
3	KAZIMIERSKI	2603	156,55	0,00	0,00	0,00	0,00	15,22	6,51	21,40	16,04	17,86	61,95	106,71	114,94	214,96	320,99	733,14
4	KIELECKI	2604	105,61	34,81	0,00	0,00	4,17	7,03	17,45	18,97	15,78	36,60	44,56	88,23	128,80	149,59	197,28	656,32
5	KONECKI	2605	126,96	73,17	6,64	4,96	0,00	0,00	8,37	14,77	23,33	40,15	56,50	44,66	121,91	180,36	266,26	656,80
6	OPATOWSKI	2606	134,30	127,12	10,02	0,00	5,60	4,75	21,52	13,32	5,17	53,44	54,50	62,83	126,68	167,17	268,46	683,81
7	OSTROWIECKI	2607	123,33	37,81	0,00	0,00	0,00	2,42	12,33	13,30	17,55	43,20	41,14	73,08	113,86	150,85	225,19	653,13
8	PIŃCZOWSKI	2608	138,73	0,00	14,27	0,00	0,00	6,47	0,00	24,75	27,87	40,62	38,14	82,59	132,60	155,41	248,45	677,59
9	SANDOMIERSKI	2609	124,97	54,64	0,00	0,00	3,96	3,17	11,83	12,48	14,03	28,08	28,23	82,70	58,82	192,52	258,10	658,33
10	SKARŻYSKI	2610	135,42	29,67	0,00	0,00	0,00	0,00	5,88	3,16	10,99	30,47	80,10	106,81	111,21	218,56	209,60	674,16
11	STARACHOWICKI	2611	125,56	65,93	17,80	0,00	7,10	8,50	17,7,	13,38	24,71	36,56	53,32	107,83	85,95	169,07	242,09	601,20
12	STASZOWSKI	2612	119,12	83,33	7,26	4,85	0,00	10,27	15,45	10,30	19,31	29,52	65,67	66,97	115,09	129,76	212,90	684,79
13	WŁOSZCZOWSKI	2613	118,85	39,22	10,57	0,00	0,00	10,67	15,39	15,72	24,63	33,90	40,51	62,79	112,30	185,64	136,99	625,44
14	MIASTO KIELCE	2661	95,24	86,77	0,00	0,00	2,08	3,07	10,47	7,72	11,77	14,48	44,84	61,03	92,23	132,24	158,18	507,49

Tabela 7. Współczynnik zgonów na 10 tys. osób **KOBIETY** w województwie i w poszczególnych powiatach w roku 2008 z uwzględnieniem podziału na grupy wiekowe z postęmem 5 lat

Współczynnik zgonów na 10 tys. osób – KOBIETY																				
ŚWIĘTOKRZYSKIE																				
Lp.	Powiat		Rok 2008																	
			ogółem	z tego w grupach wiekowych																
	Nazwa	Kod teryt		0	1-4	5-9	10-14	15-19	20-24	25-29	30-34	35-39	40-44	45-49	50-54	55-59	60-64	65-69	70-74	75 +
1	2	3	4	5	6	7	8	9	10	11	12	13	14	15	16	17	18	19	20	21
OGÓŁEM WOJEWÓDZTWO			97,32	40,41	2,72	1,40	1,97	2,96	3,22	2,78	4,81	8,42	16,13	18,85	34,20	55,89	77,63	120,72	194,85	739,17
1.	BUSKI	2601	120,07	29,15	8,17	0,00	0,00	8,27	0,00	0,00	0,00	0,00	10,03	16,63	22,03	53,15	55,38	105,26	260,02	806,38
2.	JĘDRZEJOWSKI	2602	104,52	61,98	0,00	0,00	3,87	0,00	5,88	2,71	3,28	0,00	17,09	27,86	25,97	46,20	97,46	140,27	234,13	747,81
3.	KAZIMIERSKI	2603	135,65	0,00	0,00	0,00	0,00	0,00	7,54	0,00	17,57	0,00	9,78	35,43	70,37	58,63	103,09	156,25	251,72	822,76
4.	KIELECKI	2604	87,07	28,33	7,59	5,68	4,42	4,98	3,45	1,21	2,78	10,66	18,60	16,19	45,81	56,88	78,57	128,21	171,43	758,87
5.	KONECKI	2605	98,78	22,83	0,00	0,00	4,29	0,00	0,00	0,00	0,00	8,06	16,61	14,16	21,71	47,02	53,17	119,57	208,72	743,90
6.	OPATOWSKI	2606	127,01	42,19	0,00	0,00	0,00	0,00	4,65	10,15	5,55	6,01	12,01	16,95	13,79	92,54	111,94	138,42	264,32	836,01
7.	OSTROWIECKI	2607	101,45	41,41	0,00	0,00	0,00	0,00	6,76	4,72	10,57	9,02	25,82	19,91	23,75	55,80	62,88	119,05	222,38	792,90
8.	PIŃCZOWSKI	2608	115,80	0,00	0,00	0,00	0,00	6,95	0,00	0,00	0,00	8,38	16,13	15,29	50,38	46,48	48,43	84,39	190,11	781,96
9.	SANDOMIERSKI	2609	93,28	79,58	0,00	5,29	0,00	6,64	6,27	3,20	3,75	11,62	16,19	22,35	30,78	79,84	68,82	76,50	148,03	676,14
10.	SKARŻYSKI	2610	106,73	0,00	0,00	0,00	0,00	0,00	0,00	3,33	12,18	8,69	8,63	20,23	36,75	91,60	116,75	139,21	136,49	747,73
11.	STARACHOWICKI	2611	92,38	43,86	0,00	0,00	3,95	3,13	0,00	0,00	3,55	17,92	10,90	17,56	33,33	62,45	68,99	133,79	173,53	669,20
12.	STASZOWSKI	2612	98,69	52,63	0,00	0,00	0,00	0,00	0,00	11,37	4,24	4,37	22,95	30,85	52,26	19,80	79,41	169,49	173,45	784,67
13.	WŁOSZCZOWSKI	2613	108,08	120,48	0,00	0,00	0,00	0,00	5,69	0,00	6,48	0,00	38,40	20,88	17,88	50,00	31,18	124,48	181,66	845,32
14.	MIASTO KIELCE	2661	72,78	40,04	6,19	0,00	2,29	4,97	4,00	3,09	4,65	11,79	9,82	12,33	37,95	44,35	88,56	100,29	187,14	583,79

Tabela 8. Współczynnik zgonów na 10 tys. osób KOBIECY w województwie i w poszczególnych powiatach w roku 2007 z uwzględnieniem podziału na grupy wiekowe z postępow 5 lat

Współczynnik zgonów na 10 tys. osób – KOBIECY																		
WOJEWÓDZTWO ŚWIĘTOKRZYSKIE																		
Lp	Powiat		ogółem	Rok 2007														
				z tego w grupach wiekowych														
	Nazwa	Kod teryt		0	1-4	5-9	10-14	15-19	20-24	25-29	30-34	35-39	40-44	45-49	50-54	55-59	60-64	65 +
1	2	3	4	5	6	7	8	9	10	11	12	13	14	15	16	17	18	19
OGÓŁEM WOJEWÓDZTWO			95,79	46,26	1,38	1,02	2,15	1,99	2,51	3,52	4,88	4,93	11,36	27,23	32,21	52,87	76,02	452,44
1	BUSKI	2601	116,52	30,58	0,00	0,00	0,00	0,00	3,41	0,00	4,04	0,00	9,77	40,02	41,08	46,28	63,82	497,11
2	JĘDRZEJOWSKI	2602	97,53	0,00	0,00	0,00	3,69	0,00	2,75	2,80	3,43	8,21	8,56	19,58	22,62	50,97	79,37	471,27
3	KAZIMIERSKI	2603	125,91	64,52	0,00	0,00	0,00	0,00	0,00	8,06	18,20	9,05	0,00	16,99	39,37	52,04	86,86	516,71
4	KIELECKI	2604	83,94	46,82	0,00	0,00	0,00	1,21	3,43	3,80	2,83	4,67	10,03	18,76	37,90	40,09	67,92	474,16
5	KONECKI	2605	108,77	25,32	6,67	0,00	0,00	3,58	2,94	0,00	3,86	0,00	12,15	27,29	27,41	76,92	59,25	490,50
6	OPATOWSKI	2606	124,31	0,00	0,00	7,25	5,72	5,02	4,39	5,40	16,85	0,00	11,88	21,47	55,15	68,35	115,23	519,44
7	OSTROWIECKI	2607	96,81	63,83	5,34	3,40	3,18	0,00	4,34	4,90	0,00	9,30	10,87	27,15	36,72	57,07	73,16	446,92
8	PIŃCZOWSKI	2608	103,80	0,00	0,00	0,00	0,00	13,73	6,35	7,44	0,00	0,00	16,22	21,20	50,60	13,49	76,86	431,85
9	SANDOMIERSKI	2609	95,25	0,00	0,00	0,00	0,00	0,00	0,00	0,00	7,57	0,00	4,02	28,86	10,25	36,94	93,81	458,08
10	SKARŻYŃSKI	2610	106,15	29,67	8,71	0,00	4,79	0,00	0,00	6,92	0,00	4,31	8,33	43,98	26,47	55,99	102,72	460,10
11	STARACHOWICKI	2611	93,24	91,95	0,00	4,88	3,74	0,00	2,60	6,20	6,93	14,69	17,99	43,97	25,72	58,30	62,60	399,70
12	STASZOWSKI	2612	98,18	180,41	0,00	0,00	4,11	0,00	3,23	4,01	12,51	0,00	18,07	30,06	32,91	28,65	87,31	491,65
13	WŁOSZCZOWSKI	2613	96,38	0,00	0,00	0,00	0,00	5,53	0,00	0,00	6,88	0,00	15,14	20,07	18,23	55,42	61,35	451,80
14	MIASTO KIELCE	2661	75,58	48,48	0,00	0,00	4,30	4,70	1,24	3,12	3,60	7,50	12,95	22,89	33,04	64,04	71,24	366,16

Opracowano na podstawie danych opublikowanych przez GUS na stronach internetowych Tabele – „Dane dla jednostki podziału terytorialnego – Ludność”

2.2. Zgony niemowląt

W Województwie Świętokrzyskim do 2007 r. systematycznie wzrastała liczba zgonów niemowląt. W 2008 r. odnotowano 60 zgonów niemowląt - liczba ta utrzymała się na poziomie 2007 r. W 2006 r. odnotowano – 57 zgonów niemowląt, w 2005 r. 41, a w 2004 r. - 48.

Współczynnik umieralności niemowląt w 2008 roku (liczba zgonów na 1000 urodzeń żywych) wynosił 4,71. W 2008 roku najwyższy współczynnik zgonów niemowląt zanotowano w powiatach: włoszczowskim (8,02), skarżyskim (7,11) i ostrowieckim (7,02). Najniższy współczynnik zgonów niemowląt odnotowano natomiast w powiatach: koneckim (2,29), pińczowskim (2,51) i kieleckim (3,55)

W powiecie kazimierskim w 2008 r. nie odnotowano żadnego zgonu wśród niemowląt.

W miastach współczynnik umieralności niemowląt na 1000 urodzeń żywych w 2008 r. wynosił – 6,38 i był wyższy o 2,87 od współczynnika zgonów niemowląt zamieszkałych na wsi, który w 2008 r. wynosił 3,51.

Współczynnik umieralności niemowląt na 1000 urodzeń żywych ogółem w województwie i w poszczególnych powiatach w latach 2007 – 2008, z uwzględnieniem podziału miasto – wieś przedstawia tabela 9.

Tabela 9. Współczynnik umieralności niemowląt na 1000 urodzeń żywych ogółem w województwie i w poszczególnych powiatach w latach 2007 – 2008 z uwzględnieniem podziału miasto – wieś

Współczynnik umieralności niemowląt na 1000 urodzeń żywych								
województwo			ŚWIĘTOKRZYSKIE					
Powiat	kod TERYT (pełny)	rok 2007			rok 2008			
		ogółem	w tym		ogółem	w tym		
1	2	3	4	5	6	7	8	9
1.	BUSKI	2601	4,48	0,00	5,81	4,09	0,00	5,22
2.	JĘDRZEJOWSKI	2602	1,14	4,00	0,00	4,10	3,37	4,42
3.	KAZIMIERSKI	2603	3,32	0,00	4,08	0,00	0,00	0,00
4.	KIELECKI	2604	4,06	0,00	4,28	3,55	0,00	3,79
5.	KONECKI	2605	4,97	9,22	3,40	2,29	0,00	3,26
6.	OPATOWSKI	2606	6,34	0,00	8,61	3,66	10,42	2,22
7.	OSTROWIECKI	2607	5,01	6,11	2,92	7,02	7,37	6,27
8.	PIŃCZOWSKI	2608	0,00	0,00	0,00	2,51	9,52	0,00
9.	SANDOMIERSKI	2609	2,71	0,00	3,87	4,89	3,68	5,49
10.	SKARŻYSKI	2610	2,97	2,13	4,88	7,11	7,83	5,21
11.	STARACHOWICKI	2611	7,87	8,58	7,08	4,28	6,37	2,16
12.	STASZOWSKI	2612	13,37	20,58	9,90	5,15	11,19	1,96
13.	WŁOSZCZOWSKI	2613	2,11	0,00	2,69	8,02	30,61	2,49
14.	MIASTO KIELCE	2661	6,87	6,87	-	6,31	6,31	-
WOJEWÓDZTWO OGÓŁEM			5,01	5,89	4,39	4,71	6,38	3,51

Opracowano na podstawie danych opublikowanych przez GUS na stronach internetowych Tabela – „Dane dla jednostki podziału terytorialnego – Ludność”

2.3. Umieralność z powodu wszystkich przyczyn zgonów

W województwie świętokrzyskim, podobnie jak w całym kraju, nadal silnie zaznacza się zjawisko tzw. nadumieralności mężczyzn, czyli znacznie wyższego natężenia zgonów wśród mężczyzn niż kobiet. Mężczyźni umierają częściej niż kobiety we wszystkich grupach wieku. Największa różnica w zgonach zaczyna się już w przedziale wiekowym od 15–19 lat i z każdym przedziałem wiekowym rośnie. Wszystkie główne przyczyny zgonów są większym zagrożeniem dla mężczyzn niż kobiet. Różnica w natężeniu umieralności mężczyzn i kobiet wpływa na znacznie krótsza przeciętną długość życia mężczyzn.

2.4. Główne przyczyny zgonów

W związku z brakiem danych dotyczących przyczyn zgonów za 2008 r., w opracowaniu uwzględniono dane za 2007 r. i lata wcześniejsze.

Od szeregu lat do głównych przyczyn zgonów wśród mieszkańców województwa należą: choroby układu krążenia (w 2007 roku przyczyna - 48,1 % zgonów), nowotwory (23,8% zgonów), oraz zewnętrzne przyczyny zachorowania i zgonu (6,3%), choroby układu oddechowego (4,7%) i choroby układu trawiennego (3,8%).

Zgony z powodu **chorób układu krążenia** należą w dalszym ciągu do głównych przyczyn zgonów w naszym województwie. Jedną z najczęstszych przyczyn zgonów jest choroba wieńcowa, czyli choroba niedokrwienna serca.

W roku 2007 na choroby układu krążenia zmarło ogółem 6 590, w roku 2006 - 6 668 osób. Najwięcej zgonów z powodu chorób układu krążenia w roku 2007 zanotowano w powiatach: kieleckim (844), mieście Kielce (680). ostrowieckim (661).

Nowotwory są drugą pod względem częstości przyczyną zgonów w województwie. Stanowią ponad 23,8% wszystkich zgonów. Oznacza to, że co 5 mieszkańców województwa umiera z powodu nowotworu złośliwego. Nowotwory jawią się jako najważniejszy problem medyczny XXI wieku. W 2007 roku w województwie świętokrzyskim odnotowano 3 257 zgonów z powodu nowotworów. Najwięcej zgonów, których przyczyną były nowotwory w 2007 r. zarejestrowano w Kielcach (500) oraz w powiatach: kieleckim (445) i ostrowieckim (326).

Kolejną główną przyczynę zgonów w naszym województwie stanowią **zewnętrzne przyczyny zachorowania i zgonu**. Z tych przyczyn w 2007 roku odnotowano 869 zgonów.

Tabela 10. Główne przyczyny zgonów w Województwie Świętokrzyskim w latach 2000-2007

Wyszczególnienie		2000	2001	2002	2003	2004	2005	2006	2007
1	Choroby układu krążenia	6 621	6 540	6 559	6 545	6 372	6 394	6 668	6 590
2	Nowotwory	2 802	2 952	2 931	2 988	2 922	2 948	3 122	3 257
3	Zewnętrzne przyczyny zachorowania i zgonu	829	896	910	833	850	896	903	869
4	Choroby układu oddechowego	748	672	662	751	710	762	714	640
5	Choroby układu trawiennego	424	480	459	498	486	483	488	514
6	Pozostałe przyczyny zgonów	1 724	1 718	1 745	1 786	1 727	1 786	1 908	1 832
OGÓŁEM		13 148	13 258	13 266	13 401	13 067	13 269	13 803	13 702

Opracowanie własne na podstawie danych ŚCMOZ za lata 2000-2005 oraz za lata 2006 i 2007 na podstawie danych opublikowanych przez GUS na stronach internetowych Tabela – „Dane dla jednostki podziału terytorialnego – Ludność”

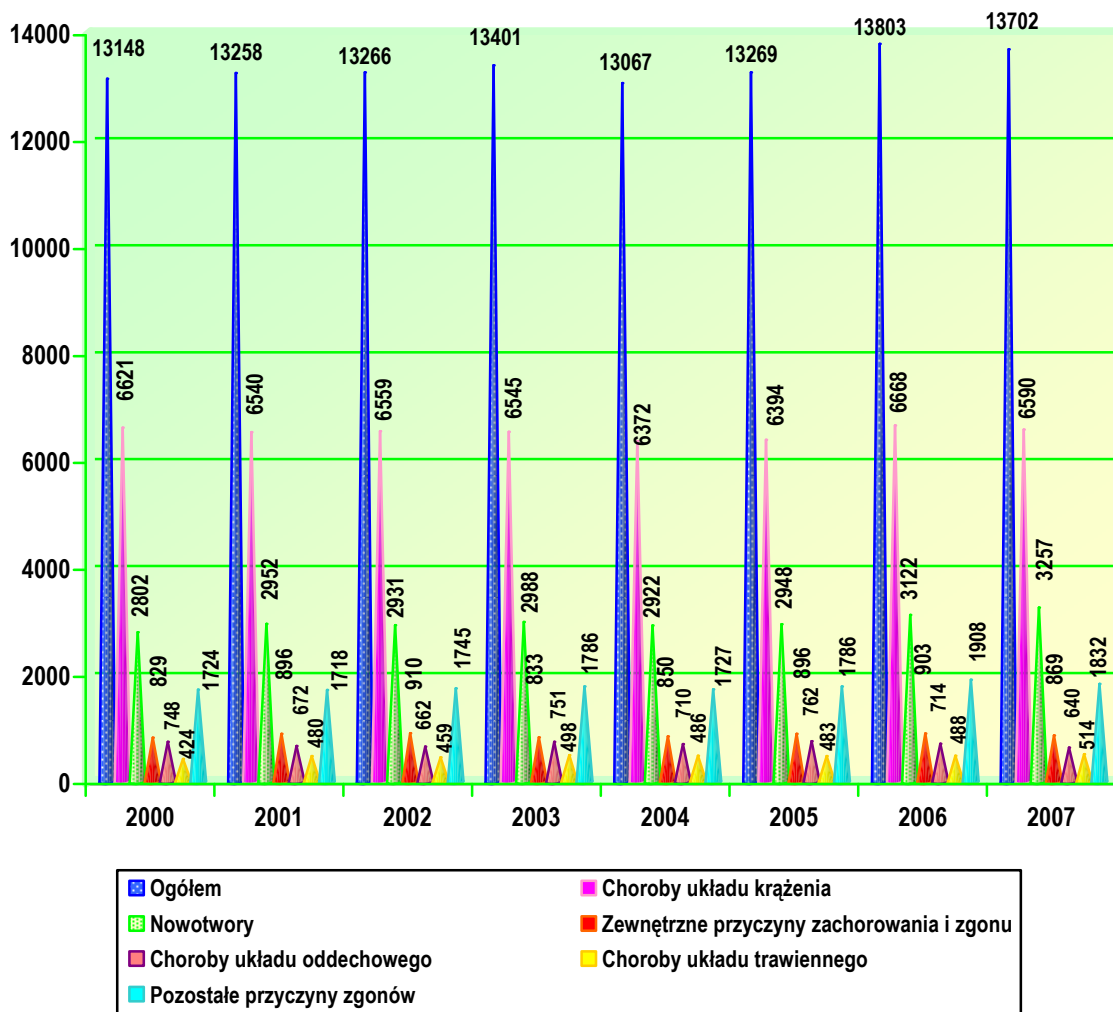

Wykres 1. Główne przyczyny zgonów w Województwie Świętokrzyskim w latach 2000-2007

Tabela 11. Główne przyczyny zgonów w województwie świętokrzyskim i poszczególnych powiatach w roku 2007

Główne przyczyny zgonów Rok 2007																
Lp	Przyczyny zgonów	Województwo Świętokrzyskie	POWIATY													
			Miasto Kielce	Buski	Jędrzejowski	Kazimierski	Kielecki	Konecki	Opatowski	Ostrowiecki	Pińczowski	Sandomierski	Skarżyski	Starachowicki	Staszowski	Włoszczowski
1	2	3	4	5	6	7	8	9	10	11	12	13	14	15	16	17
1	Niektóre choroby zakaźne i pasożytnicze	60	0	0	7	3	14	4	8	5	0	1	4	8	4	2
2	Nowotwory ogółem	3 257	500	218	220	112	445	214	158	326	115	203	226	237	187	96
3	Choroby krwi i narządów krwiotwórczych oraz niektóre choroby przebiegające z udziałem mechanizmów autoimmunologicznych	23	2	1	1	1	3	2	4	2	0	3	2	0	1	1
4	Zaburzenia wydzielania wewnętrznego, stanu odżywiania i przemiany metabolicznej ogółem	262	24	16	14	12	31	17	11	17	7	20	31	30	21	11
5	Choroby układu nerwowego	177	24	5	8	5	21	14	3	14	3	26	12	21	15	6
6	Choroby układu krążenia	6 590	680	424	521	233	844	504	359	661	266	456	490	493	392	267
7	Choroby układu oddechowego	640	107	53	46	27	134	38	30	33	20	25	38	51	21	17
8	Choroby układu trawiennego	514	83	34	31	16	56	44	27	42	15	31	43	49	27	16
9	Choroby układu kostno-stawowego, mięśniowego i tkanki łącznej	8	1	1	0	0	3	1	0	1	0	0	0	1	0	0
10	Choroby układu moczowo-płciowego	270	35	13	24	15	29	26	12	34	5	16	19	13	10	19
11	Niektóre stany rozpoczynające się w okresie okołoporodowym	25	7	1	0	0	4	2	1	2	0	2	1	3	2	0
12	Wady rozwojowe wrodzone, zniekształcenia i aberracje chromosomowe	26	4	2	2	1	3	0	2	3	0	0	1	1	6	1
13	Objawy, cechy chorobowe oraz nieprawidłowe wyniki badań klinicznych i laboratoryjnych jednostek chorobowych gdzie indziej niesklasyfikowane	871	171	102	44	35	153	48	50	45	38	45	27	40	51	22
14	Zewnętrzne przyczyny zachorowania i zgonu	869	83	60	60	34	142	61	54	77	30	51	53	69	59	36
15	Pozostałe przyczyny	110	20	6	6	6	11	9	6	1	7	10	6	7	4	11
OGÓLEM		13702	1748	936	984	500	1893	984	725	1263	506	889	953	1023	800	505

Opracowano na podstawie danych opublikowanych przez GUS na stronach internetowych Tabela – „Dane dla jednostki podziału terytorialnego – Ludność”

Tabela 12. Główne przyczyny zgonów w województwie świętokrzyskim i poszczególnych powiatach w roku 2006

Główne przyczyny zgonów Rok 2006																
Lp	Przyczyny zgonów	Województwo Świętokrzyskie	POWIATY													
			Miasto Kielce	Buski	Jędrzejowski	Kazimierski	Kielecki	Konecki	Opatowski	Ostrowiecki	Pińczowski	Sandomierski	Skarżyski	Starachowicki	Staszowski	Włoszczowski
1	2	3	4	5	6	7	8	9	10	11	12	13	14	15	16	17
1	Niektóre choroby zakaźne i pasożytnicze	87	11	5	7	2	13	4	3	9	0	6	9	12	2	4
2	Nowotwory ogółem	3 122	431	196	234	121	401	219	152	313	106	199	201	263	183	103
3	Choroby krwi i narządów krwiotwórczych oraz niektóre choroby przebiegające z udziałem mechanizmów autoimmunologicznych	28	1	1	2	1	8	4	0	2	0	3	2	0	1	3
4	Zaburzenia wydzielania wewnętrznego, stanu odżywiania i przemiany metabolicznej ogółem	274	26	13	20	14	32	17	9	35	8	19	22	34	12	13
5	Choroby układu nerwowego	168	25	9	7	2	23	12	6	9	3	11	17	22	12	10
6	Choroby układu krążenia	6 668	662	426	525	256	838	491	383	691	273	412	478	483	423	327
7	Choroby układu oddechowego	714	117	48	85	32	120	43	30	33	23	31	37	58	25	32
8	Choroby układu trawiennego	488	85	26	36	17	67	36	16	42	19	34	32	35	28	15
9	Choroby układu kostno-stawowego, mięśniowego i tkanki łącznej	8	1	0	0	2	1	2	0	0	1	0	0	1	0	0
10	Choroby układu moczowo-płciowego	244	33	15	16	6	39	19	12	29	7	13	10	18	12	15
11	Niektóre stany rozpoczynające się w okresie okołoporodowym	37	1	6	1	2	7	2	2	3	2	2	2	3	2	2
12	Wady rozwojowe wrodzone, zniekształcenia i aberracje chromosomowe	13	3	1	1	0	1	2	0	0	2	0	2	0	0	1
13	Objawy, cechy chorobowe oraz nieprawidłowe wyniki badań klinicznych i laboratoryjnych jednostek chorobowych gdzie indziej niesklasyfikowane	959	198	125	54	39	159	41	41	37	54	59	35	38	54	25
14	Zewnętrzne przyczyny zachorowania i zgonu	903	113	56	76	17	140	62	41	75	33	46	64	86	56	38
15	Pozostałe przyczyny	90	10	6	5	4	7	4	1	3	4	5	6	16	6	13
OGÓLEM		13 803	1717	933	1069	515	1856	958	696	1281	535	840	917	1069	816	601

Opracowano na podstawie danych opublikowanych przez GUS na stronach internetowych Tabela – „Dane dla jednostki podziału terytorialnego – Ludność”

2.5. Wnioski

Analizując dane dotyczące umieralności odnotowano:

- utrzymujący się wyższy współczynnik zgonów wśród mieszkańców miast,
- utrzymującą się przewagę zgonów w populacji mężczyzn,
- zahamowanie wzrostu liczby zgonów niemowląt,
- wyższy współczynnik umieralności niemowląt zamieszkałych w miastach
- utrzymujący się wysoki współczynnik zgonów z powodu chorób układu krążenia, nowotworów oraz zewnętrznych przyczyny zachorowania i zgonu.

3. Analiza struktury hospitalizacji ogólnych i psychiatrycznych

Charakteryzując strukturę hospitalizacji ogólnej mieszkańców w zakładach opieki zdrowotnej na terenie województwa świętokrzyskiego wzięto pod uwagę podstawowe przyczyny hospitalizacji zgodnie z klasyfikacją ICD-10 (kat. 3 znakową).

W zakładach opieki zdrowotnej zlokalizowanych na terenie województwa w roku 2008 hospitalizowano ogółem 277 629 osób, w tym mieszkańców województwa świętokrzyskiego 250 902 osoby. W stosunku do roku 2007 liczba hospitalizowanych ogółem zwiększyła się o 10 627, natomiast liczba mieszkańców województwa zmniejszyła się o 2 188.

Najczęstszą przyczynę hospitalizacji w roku 2008 nadal stanowiły choroby układu krążenia. Zapadalność na ten rodzaj schorzeń wciąż wzrasta we wszystkich powiatach na terenie województwa i stanowi pierwszą przyczynę zgonów w statystykach zdrowotnych. Strukturę hospitalizacji mieszkańców naszego województwa przedstawia poniższa analiza. Jedną z najczęstszych chorób układu krążenia jest: niewydolność serca niewydolność serca – 10 734, dusznica bolesna – 4 355, przewlekła choroba niedokrwienna serca 4 213, ostry zawał serca 3 150, choroba nadciśnieniowa z zajęciem serca – 3 096, samoistne (pierwotne) nadciśnienie – 2 311 oraz migotanie i trzepotanie przedsionków 2 307 hospitalizacji.

Na drugim miejscu nadal znajduje się poród samoistny pojedynczy siłami natury – 6 786 hospitalizacji i żywo urodzone niemowlęta wg miejsca urodzenia – 2 209.

Na następnym miejscu znajduje się układ oddechowy, który ze względu na swą „otwartość” na czynniki zewnętrzne jest szczególnie narażony na działanie czynników chorobotwórczych obecnych w powietrzu. Najczęstszymi chorobami są zapalenia płuc wywołane nieokreślonym drobnoustrojem – 3 937 oraz przewlekła choroba zaporowa płuc – 2973.

Kolejne miejsca zajmują nowotwory. Najczęstszym schorzeniem był nowotwór złośliwy oskrzela i płuca – 2 787, nowotwór złośliwy sutka – 2 489, nowotwór złośliwy pęcherza moczowego – 1 687 oraz nowotwór złośliwy jelita grubego – 2 010. Nowotwory stanowią jedną z najgroźniejszych grup chorób trapiących społeczeństwo. Wpływ na wzrost ich liczby mają przede wszystkim: zmiany cywilizacyjne, brak higienicznego trybu życia, wydłużenie średniego czasu życia oraz coraz lepsza diagnostyka i wcześniejsza wykrywalność. Nadal pomimo zmniejszenia liczby hospitalizowanych z powodu nowotworów oraz szeroko rozwiniętej profilaktyki stanowią one drugie miejsce po chorobach układu krążenia w przyczynach zgonu społeczeństwa naszego województwa.

Wzrosła również zachorowalność z powodu chorób układu moczowo – pęciowego. Do najczęstszych schorzeń można zaliczyć kamicę nerki i moczowodu – 4 202.

Kolejne miejsce zajmują schorzenia związane z ciążą: poród pojedynczy przez cięcie cesarskie 3 249, opieka położnicza z powodu stanów związanych głównie z ciążą 2 375, nieprawidłowe krwawienia maciczne i pochwowe 2 297.

Następne w kolejności znajdują się schorzenia przewodu pokarmowego. Do najczęstszych schorzeń można zaliczyć: zapalenie żołądka i dwunastnicy 3 704, kamicę żółciową 3 323, przewlekłe wirusowe zapalenie wątroby 2 109, biegunka i zapalenie żołądkowo-jelitowe o prawdopodobnie zakaźnym pochodzeniu 1 977 i choroby jelit 1 908.

Choroby układu nerwowego mogą rozwijać się jako pierwotne lub wtórne jako powikłanie innego schorzenia. Do najczęściej spotykanych zaliczamy: zawał mózgu 3 132 i uraz śródczaszkowy 1 750.

Zestawienie przyczyn hospitalizacji w ogólnych w roku 2008 odzwierciedla tabela 13.

Z analizy danych dotyczących hospitalizacji mieszkańców naszego województwa w oddziałach psychiatrycznych wynika, iż w stosunku do roku 2007 liczba hospitalizacji wzrosła o 251 osób (2007r. – 9 043, 2008 r. 9 294)

Podstawową przyczynę hospitalizacji pacjentów w szpitalach o profilu psychiatrycznym w roku 2008 nadal stanowiły zaburzenia psychiczne i zaburzenia zachowania spowodowane użyciem alkoholu 3 707. Drugą przyczyną hospitalizacji była schizofrenia – 1 783 .

Trzecie miejsce stanowiły hospitalizacje związane z innymi zaburzeniami psychicznymi spowodowanymi uszkodzeniem lub dysfunkcją mózgu i chorobą somatyczną –1 033. Na kolejnych miejscach znajdują się zaburzenia osobowości i zachowania spowodowane chorobą, uszkodzeniem lub dysfunkcją mózgu –311 oraz zaburzenia depresyjne nawracające – 278. Powyższe dane mogą świadczyć o zmniejszonej odporności społeczeństwa naszego regionu na czynniki stresowe związane ze zwiększoną dynamiką życia codziennego.

Pozostali pacjenci objęci są opieką w ramach oddziałów psychiatrycznych o różnych profilach (fyzjatria, somatyczny, nerwice detoksykacyjny, odwykowy) lub w Zakładach Opiekuńczo – Lecznicych i Pielęgnacyjno–Opiekuńczych. W oddziale fizjatrii hospitalizacje pacjentów związane są głównie z upośledzeniem umysłowym różnego stopnia, w oddziale nerwic z zaburzeniami lękowymi, zaburzeniami adaptacyjnymi, epizodami depresyjnymi, oraz zaburzeniami związanymi z przyjmowaniem substancji nasennych i uspakajających. Na oddziałach odwykowych podstawą przyjęć są zaburzenia psychiczne spowodowane używaniem alkoholu, Natomiast na psychiatrii dziennej w ramach prowadzonej terapii zajęciowej przebywają pacjenci ze schizofrenią, zaburzeniami lękowymi i nerwicami.

Zestawienie przyczyn hospitalizacji w poszczególnych oddziałach psychiatrycznych i leczenia uzależnień w roku 2008 w ramach zapłaconych świadczeń odzwierciedla tabela 14.

Tabela 13. Struktura hospitalizacji ogólnych wykonanych w zakładach opieki zdrowotnej zlokalizowanych na terenie województwa w roku 2008

WOJEWÓDZTWO ŚWIĘTOKRZYSKIE					
Lp.	Przyczyny hospitalizacja zgodnie z klasyfikacją międzynarodową ICD-10 (kat. 3-znakowa)		Hospitalizacje ogółem		W tym dotyczące mieszkańców województwa
			Liczba	udział % w łącznej liczbie	
1	kod	2	3	4	6
1	I50	Niewydolność serca	11 197	4,04%	10 734
2	O80	Poród samoistny pojedynczy (siłami natury)	7 318	2,64%	6 786
3	Z38	Żywo urodzone niemowlęta według miejsca urodzenia	6 250	2,25%	2 209
4	N20	Kamica nerki i moczowodu	4 724	1,70%	4 202
5	I20	Dusznicza bolesna	4 590	1,66%	4 355
6	I25	Przewlekła choroba niedokrwienna serca	4 564	1,65%	4 213
7	J18	Zapalenie płuc wywołane nieokreślonym drobnoustrojem	4 251	1,53%	3 937
8	K29	Zapalenie żołądka i dwunastnicy	3 918	1,41%	3 704
9	K80	Kamica żółciowa	3 531	1,27%	3 323
10	O82	Poród pojedynczy przez cięcie cesarskie	3 494	1,26%	3 249
11	I21	Ostry zawał serca	3 406	1,23%	3 150
12	I63	Zawał mózgu	3 367	1,21%	3 132
13	I11	Choroba nadciśnieniowa z zajęciem serca	3 237	1,17%	3 096
14	J44	Inna przewlekła zaporowa choroba płuc	3 069	1,11%	2 973
15	C34	Nowotwór złośliwy oskrzela i płuca	2 959	1,07%	2 787
16	R10	Ból w okolicy brzucha i miednicy	2 957	1,07%	2 768
17	C50	Nowotwór złośliwy sutka	2 675	0,96%	2 489
18	O26	Opieka położnicza z powodu stanów związanych głównie z ciążą	2 492	0,90%	2 375
19	I10	Samoistne (pierwotne) nadciśnienie	2 471	0,89%	2 311
20	I48	Migotanie i trzepotanie przedsionków	2 428	0,88%	2 307
21	N93	Inne nieprawidłowe krwawienia maciczne i pochwove	2 416	0,87%	2 297
22	B18	Przewlekłe wirusowe zapalenie wątroby	2 212	0,80%	2 109
23	O20	Krwawienie we wczesnym okresie ciąży	2 204	0,79%	2 031
24	A09	Biegunka i zapalenie żołądkowo-jelitowe o prawdopodobnie zakaźnym pochodzeniu	2 145	0,77%	1 977
25	K40	Przepuklina pachwinowa	2 113	0,76%	1 968
26	C67	Nowotwór złośliwy pęcherza moczowego	2 102	0,76%	1 687
27	H25	Zaćma starcza	2 089	0,75%	1 900
28	C18	Nowotwór złośliwy jelita grubego	2 085	0,75%	2 010
29	K63	Inne choroby jelit	2 004	0,72%	1 908
30	I70	Miażdżyca	1 952	0,70%	1 818
31	S06	Uraz śródczaszkowy	1 900	0,69%	1 750
32	N18	Przewlekła niewydolność nerek	1 856	0,67%	1 754
33	O60	Poród przedwczesny	1 823	0,66%	1 658
34	N39	Inne zaburzenia układu moczowego	1 797	0,65%	1 571
35	E11	Cukrzyca insulinoniezależna	1 796	0,65%	1 710
36	S00	Powierzchnowy uraz głowy	1 676	0,60%	1 500
37	K52	Inne niezakaźne zapalenie żołądkowo-jelitowe i jelita grubego	1 658	0,60%	1 481
38	H26	Inne postacie zaćmy	1 656	0,60%	1 513
39	G45	Przemijające mózgowo napady niedokrwienia i zespoły pokrewne	1 650	0,60%	1 557
40	Z03	Obserwacja medyczna i ocena przypadków podejrzanych o chorobę lub stany podobne	1 643	0,59%	1 544
41	I49	Inne zaburzenia rytmu serca	1 583	0,57%	1 474
42	E10	Cukrzyca insulinozależna	1 578	0,57%	1 491
43	M05	Sero-dodatnie reumatoidalne zapalenie stawów	1 480	0,53%	1 395

44	D37	Nowotwór o niepewnym lub nieznanym charakterze jamy ustnej i narządów trawiennych	1 437	0,52%	1 369
45	G44	Inne zespoły bólu głowy	1 408	0,51%	1 292
46	G54	Zaburzenia korzeni nerwów rdzeniowych i splotów nerwowych	1 396	0,50%	1 267
47	S72	Złamanie kości udowej	1 388	0,50%	1 313
48	N40	Rozrost gruczołu krokowego	1 381	0,50%	1 145
49	C20	Nowotwór złośliwy odbytnicy	1 378	0,50%	1 255
50	K85	Ostre zapalenie trzustki	1 288	0,46%	1 216
51	S82	Złamanie podudzia łącznie ze stawem skokowym	1 243	0,45%	1 146
52	A08	Wirusowe i inne określone zakażenia jelitowe	1 219	0,44%	1 141
53	O47	Poród fałszywy	1 210	0,44%	1 124
54	J20	Ostre zapalenie oskrzeli	1 179	0,43%	1 094
55	K35	Ostre zapalenie wyrostka robaczkowego	1 155	0,42%	1 080
56	P59	Żółtaczka noworodków spowodowana innymi i nieokreślonymi przyczynami	1 153	0,42%	397
57	I51	Choroby serca niedokładnie określone i powikłania chorób serca	1 152	0,42%	1 085
58	J35	Przewlekłe choroby migdałków podniebiennych i migdałka gardłowego	1 146	0,41%	1 070
59	S52	Złamanie przedramienia	1 133	0,41%	1 034
60	G40	Padaczka	1 122	0,40%	1 028
61	N84	Polip żeńskiego narządu rodno	1 093	0,39%	1 044
62	N86	Nadżerka i wywinięcie błony śluzowej kanału szyjki macicy	1 089	0,39%	1 030
63	D48	Nowotwory o niepewnym lub nieznanym charakterze innych i nieokreślonych umiejscowień	1 081	0,39%	1 026
64	R55	Omdlenie i zapaść	1 046	0,38%	979
65	C61	Nowotwór złośliwy gruczołu krokowego	1 027	0,37%	840
66	D23	Inne niezłośliwe nowotwory skóry	1 004	0,36%	965
67	J45	Dychawica oskrzelowa	995	0,36%	943
68	N92	Obfite, częste i nieregularne miesiączki	982	0,35%	907
69	D25	Mięśniak gładkokomórkowy macicy	962	0,35%	901
70	K59	Inne czynnościowe zaburzenia jelit	952	0,34%	888
71	J15	Zapalenie płuc bakteryjne niesklasyfikowane gdzie indziej	942	0,34%	905
72	O03	Poronienie samoistne	896	0,32%	824
73	K92	Inne choroby układu pokarmowego	869	0,31%	832
74	K83	Inne choroby przewodów żółciowych	860	0,31%	800
75	E05	Tyreotoksykoza /nadczynność tarczycy/	836	0,30%	726
76	T93	Następstwa urazów kończyny dolnej	831	0,30%	780
77	M16	Choroba zwyrodnieniowa stawów biodrowych /koksartroza/	822	0,30%	748
78	L97	Owrzodzenie kończyny dolnej, niesklasyfikowane gdzie indziej	790	0,28%	723
79	I24	Inne ostre postaci choroby niedokrwiennej serca	785	0,28%	767
80	E04	Wole nietoksyczne, inne	782	0,28%	748
81	N23	Nieokreślona kolka nerkowa	778	0,28%	693
82	J06	Ostre zakażenie górnych dróg oddechowych o umiejscowieniu mnogim lub nieokreślonym	775	0,28%	690
83	E28	Zaburzenie czynności jajników	763	0,28%	708
84	C56	Nowotwór złośliwy jajnika	761	0,27%	687
85	I87	Inne zaburzenia żył	730	0,26%	664
86	I47	Częstoskurcz napadowy	716	0,26%	672
87	S02	Złamanie czaszki i kości twarzoczaszki	712	0,26%	660
88	D40	Nowotwór o niepewnym lub nieznanym charakterze męskich narządów płciowych	711	0,26%	654
89	E23	Niedoczynność przysadki i inne choroby przysadki	710	0,26%	687
90	E86	Nadmierna utrata płynów	710	0,26%	592
91	J96	Niewydolność oddechowa niesklasyfikowana gdzie indziej	704	0,25%	670
92	M51	Inne choroby krążka międzykręgowego	690	0,25%	629
93	S42	Złamanie barku i ramienia	686	0,25%	630
94	C16	Nowotwór złośliwy żołądka	673	0,24%	633
95	S01	Otwarta rana głowy	673	0,24%	612
96	J04	Ostre zapalenie krtani i tchawicy	664	0,24%	601
97	H90	Głuchota przewodzeniowa i czuciowo-nerwowa (odbiorcza)	653	0,24%	615
98	P39	Inne zakażenia swoiste dla okresu okołoporodowego	649	0,23%	240

99	D38	Nowotwór o niepewnym lub nieznanym charakterze ucha środkowego, narządów układu oddechowego i klatki piersiowej	638	0,23%	577
100	N30	Zapalenie pęcherza moczowego	636	0,23%	585
101	D12	Nowotwory niezłośliwe okrężnicy, odbytnicy, odbytu i kanału odbytu	629	0,23%	585
102	J02	Ostre zapalenie gardła	626	0,23%	591
103	N87	Dysplazja szyjki macicy	625	0,23%	590
104	N63	Nieokreślony guzek sutka	619	0,22%	600
105	R91	Nieprawidłowe wyniki badań obrazowych płuc	608	0,22%	578
106	C91	Białaczka limfatyczna	604	0,22%	561
107	K30	Dyspepsja	603	0,22%	558
108	N13	Uropatia zaporowa i odplywowa	601	0,22%	486
109	K62	Inne choroby odbytu i odbytnicy	600	0,22%	580
110	K70	Alkoholowa choroba wątroby	587	0,21%	559
111	C54	Nowotwór złośliwy trzonu macicy	580	0,21%	503
112	K56	Niedrożność porażenna i niedrożność jelit bez przepukliny	579	0,21%	548
113	I26	Zator płucny	576	0,21%	555
114	M23	Wewnętrzne uszkodzenia stawu kolanowego	573	0,21%	517
115	L03	Zapalenie tkanki łącznej	568	0,20%	537
116	T92	Następstwa urazów kończyny górnej	558	0,20%	524
117	K26	Wrzód dwunastnicy	557	0,20%	535
118	N81	Wypadanie żeńskich narządów płciowych	555	0,20%	527
119	I84	Guzy krwawicze odbytu	553	0,20%	518
120	P07	Zaburzenia związane z krótkim czasem trwania ciąży i niskiej urodzeniowej masie ciała, niesklasyfikowane gdzie indziej	548	0,20%	281
121	K25	Wrzód żołądka	547	0,20%	520
122	J01	Ostre zapalenie zatok przynosowych	545	0,20%	473
123	C53	Nowotwór złośliwy szyjki macicy	540	0,19%	439
124	R51	Ból głowy	539	0,19%	501
125	I69	Następstwa chorób naczyń mózgowych	538	0,19%	493
126	M17	Choroba zwyrodnieniowa stawów kolanowych /gonartroza/	537	0,19%	498
127	J34	Inne schorzenia nosa i zatok przynosowych	528	0,19%	465
128	S43	Zwichnięcie, skręcenie i naderwanie stawów i więzadeł obręczy barkowej	522	0,19%	482
129	D50	Niedokrwistość z niedoboru żelaza	518	0,19%	500
130	I61	Krwotok mózgowy	515	0,19%	482
131	L40	Łuszczyca	511	0,18%	466
132	N70	Zapalenie jajowodów i zapalenie jajników	510	0,18%	481
133	I83	Żyłaki kończyn dolnych	502	0,18%	478
134	K76	Inne choroby wątroby	486	0,18%	458
135	L50	Pokrzywka	486	0,18%	448
136	R31	Krwiomocz, nie określony	480	0,17%	425
137	N97	Nieplodność kobieca	476	0,17%	448
138	I80	Zapalenie żył i zakrzepowe zapalenie żył	474	0,17%	453
139	N17	Ostra niewydolność nerek	468	0,17%	435
140	I42	Kardiomiopatie	462	0,17%	439
141	T51	Efekt toksyczny alkoholu	460	0,17%	437
142	C73	Nowotwór złośliwy tarczycy	459	0,17%	399
143	J81	Obrzęk płuc	447	0,16%	428
144	S83	Zwichnięcie, skręcenie i naderwanie stawów i więzadeł kolana	442	0,16%	412
145	D41	Nowotwór o niepewnym lub nieznanym charakterze narządów moczowych	438	0,16%	404
146	K57	Choroba uchyłkowa jelit	432	0,16%	418
147	I44	Blok przedsionkowo-komorowy i lewej odnogi pęczka Hisa	428	0,15%	394
148	K74	Zwłóknienie i marskość wątroby	422	0,15%	417
149	R42	Zawroty głowy i odurzenie	419	0,15%	397
150	D27	Niezłośliwy nowotwór jajnika	416	0,15%	389
151	N83	Niezapalne schorzenia jajnika, jajowodu i więzadła szerokiego macicy	413	0,15%	382

152	N85	Inne niezapalne zaburzenia macicy, z wyjątkiem szyjki	412	0,15%	386
153	N47	Nadmiar napletka, stulejka i zalupek	411	0,15%	360
154	R04	Krwawienie z dróg oddechowych	411	0,15%	396
155	K86	Inne choroby trzustki	410	0,15%	389
156	C71	Nowotwór złośliwy mózgu	410	0,15%	373
157	H36	Zaburzenia siatkówki w chorobach sklasyfikowanych gdzie indziej	409	0,15%	372
158	O02	Inne nieprawidłowe jajo płodowe	406	0,15%	376
159	H40	Jaskra	402	0,14%	361
160	L08	Inne miejscowe zakażenia skóry i tkanki podskórnej	401	0,14%	382
161	N95	Schorzenia przekwitania i okresu okołomenopauzalnego	398	0,14%	384
162	R50	Gorączka o nieznanej przyczynie	396	0,14%	373
163	J03	Ostre zapalenie migdałków	394	0,14%	373
164	N11	Przewlekłe cewkowo-śródmiąższowe zapalenie nerek	391	0,14%	372
165	K81	Zapalenie pęcherzyka żółciowego	388	0,14%	357
166	M47	Zmiany zwyrodnieniowe kręgosłupa	382	0,14%	368
167	R19	Inne objawy podmiotowe i przedmiotowe dotyczące przewodu pokarmowego i jamy brzusznej	376	0,14%	359
168	S62	Złamanie na poziomie nadgarstka i ręki	375	0,14%	353
169	S66	Uraz mięśnia i ścięgna na poziomie nadgarstka i ręki	372	0,13%	342
170	J33	Polip nosa	371	0,13%	346
171	R07	Ból w gardle i klatce piersiowej	369	0,13%	337
172	S20	Powierzchnowy uraz klatki piersiowej	368	0,13%	318
173	M06	Inne reumatoidalne zapalenie stawów	366	0,13%	348
174	S61	Otwarta rana nadgarstka i ręki	353	0,13%	332
175	G35	Stwardnienie rozsiane	353	0,13%	305
176	D24	Nowotwór niezłośliwy sutka	351	0,13%	340
177	C64	Nowotwór złośliwy nerki, z wyjątkiem miedniczki nerkowej	348	0,13%	304
178	Z47	Inna ortopedyczna pomoc pochorobowa	343	0,12%	305
179	C90	Szpiczak mnogi i nowotwory złośliwe z komórek plazmatycznych	343	0,12%	314
180	K21	Zarzucanie (refluks) żołądkowo-przełykowe	340	0,12%	324
181	C81	Choroba Hodgkina	334	0,12%	325
182	J42	Nieokreślone przewlekłe zapalenie oskrzeli	331	0,12%	312
183	G47	Zaburzenia snu	328	0,12%	318
184	S32	Złamanie odcinka lędźwiowego kręgosłupa i miednicy	325	0,12%	283
185	D64	Inne niedokrwiłości	325	0,12%	304
186	C19	Nowotwór złośliwy zgięcia esiczo-odbytniczego	322	0,12%	279
187	E66	Otyłość	319	0,12%	303
188	D21	Inne nowotwory niezłośliwe tkanki łącznej i innych tkanek miękkich	318	0,11%	302
189	E87	Inne zaburzenia bilansu płynów, elektrolitów i równowagi kwasowo-zasadowej	318	0,11%	302
190	R01	Szmery serca i inne zjawiska osłuchowe w okolicy serca	316	0,11%	270
191	K43	Przepuklina brzuszna	316	0,11%	303
192	K58	Zespół drażliwego jelita	314	0,11%	302
193	P74	Inne przemijające zaburzenia elektrolitowe i metaboliczne noworodków	312	0,11%	212
194	T00	Powierzchnowe urazy obejmujące liczne okolice ciała	305	0,11%	279
195	J41	Przewlekłe zapalenie oskrzeli proste i śluzowo-ropne	305	0,11%	292
196	K51	Wrzodziejące zapalenie jelita grubego	299	0,11%	285
197	C25	Nowotwór złośliwy trzustki	299	0,11%	282
198	K73	Przewlekłe zapalenie wątroby niesklasyfikowane gdzie indziej	299	0,11%	284
199	N41	Choroby zapalne gruczołu krokowego	298	0,11%	274
200	P83	Inne stany dotyczące powłok swoiste dla płodu i noworodka	297	0,11%	101
201	A16	Gruźlica układu oddechowego, nie potwierdzona bakteriologicznie i histologicznie	296	0,11%	284
202	J47	Rozstrzenie oskrzeli	291	0,10%	283
203	I46	Zatrzymanie krążenia	285	0,10%	264
204	D17	Nowotwory niezłośliwe z tkanki tłuszczowej	277	0,10%	261
205	M54	Bóle grzbietu	276	0,10%	253
206	A15	Gruźlica układu oddechowego, bakteriologicznie i histologicznie potwierdzona	274	0,10%	261

207	M81	Osteoporoza bez patologicznego złamania	273	0,10%	257
208	C80	Nowotwór złośliwy bez określenia jego umiejscowienia	273	0,10%	255
209	I67	Inne choroby naczyń mózgowych	270	0,10%	265
210	I64	Udar, nie określony jako krwotoczny lub zawałowy	268	0,10%	260
211	L60	Choroby paznokcia	266	0,10%	261
212	S05	Uraz oka i oczodołu	265	0,10%	230
213	O23	Zakażenia dróg moczowo-płciowych w ciąży	265	0,10%	252
214	E34	Inne zaburzenia endokrynologiczne	262	0,09%	250
215	C44	Inne nowotwory złośliwe skóry	260	0,09%	234
216	N35	Zwężenie cewki moczowej	259	0,09%	227
217	Z85	Nowotwór złośliwy w wywiadzie dotyczącym danej osoby	259	0,09%	215
218	E78	Zaburzenia przemian lipidów i inne lipidemie	258	0,09%	233
219	O24	Cukrzyca w ciąży	257	0,09%	235
220	Q62	Wrodzone wady miedniczki nerkowej powodujące zastój moczu i wrodzone wady rozwojowe moczowodu	256	0,09%	232
221	S22	Złamanie żebra (żeber), mostka i odcinka piersiowego kręgosłupa	255	0,09%	230
222	E22	Nadczynność przysadki	252	0,09%	247
223	D22	Znamiona barwnikowe /melanocytowe/	252	0,09%	239
224	P23	Wrodzone zapalenie płuc	249	0,09%	117
225	N28	Inne zaburzenia nerki i moczowodu niesklasyfikowane gdzie indziej	249	0,09%	214
226	C83	Chłoniaki niezłośliwe rozlane	249	0,09%	230
227	N43	Wodniak jądra i powrózka nasiennego	248	0,09%	226
228	M45	Zesztywniające zapalenie stawów kręgosłupa	246	0,09%	230
229	D43	Nowotwór o niepewnym lub nieznanym charakterze centralnego systemu nerwowego	246	0,09%	228
230	H02	Inne zaburzenia powiek	245	0,09%	227
231	C85	Inne i nieokreślone postacie chłoniaków niezłośliwych	244	0,09%	233
232	Z35	Nadzór nad ciążą wysokiego ryzyka	244	0,09%	236
233	O21	Niepowściągliwe wymioty ciężarnych	244	0,09%	216
234	L02	Ropień skóry, czyrak i czyrak gromadny	243	0,09%	233
235	C79	Wtórny nowotwór złośliwy innych umiejscowień	243	0,09%	226
236	Z13	Specjalne badanie przesiewowe w kierunku innych chorób i zaburzeń	241	0,09%	116
237	O99	Inne choroby matki sklasyfikowane gdzie indziej, lecz wikłające ciążę, poród i połóg	233	0,08%	219
238	N10	Ostre cewkowo-śródmiąższowe zapalenie nerek	233	0,08%	215
239	P22	Zespół zaburzeń oddychania noworodka	231	0,08%	78
240	N45	Zapalenie jądra i zapalenie najądrza	230	0,08%	201
241	A46	Róża	229	0,08%	219
242	I34	Niereumatyczne zaburzenia czynności zastawki dwudzielnej	227	0,08%	215
243	H35	Inne zaburzenia siatkówki	223	0,08%	213
244	M70	Choroby tkanek miękkich związane z ich używaniem, przeciążeniem i uciskiem	223	0,08%	210
245	H65	Nieropne zapalenie ucha środkowego	223	0,08%	216
246	O36	Opieka położnicza z powodu innych znanych lub podejrzewanych zaburzeń płodowych	223	0,08%	215
247	K42	Przepuklina pępkowa	220	0,08%	210
248	J84	Inne choroby tkanki śródmiąższowej płuc	219	0,08%	208
249	C92	Białaczka szpikowa	218	0,08%	209
250	C32	Nowotwór złośliwy krtani	218	0,08%	188
....					
RAZEM			277 629		250 902

Uwaga

Liczba hospitalizacji mieszkańców województwa na podstawie danych przesłanych przez świadczeniodawców.

Nie uwzględnia izby przyjęć, ambulatorium, oddziałów ratunkowych programów terapeutycznych i chemioterapii w trybie ambulatoryjnym.

Liczba hospitalizacji ogółem liczona była po numerze Pesel opiekuna i numerze Pesel świadczeniobiorcy dla rozpoznania ICD wykazanego przez świadczeniodawcę w raporcie statystycznym.

Poprawność przekazanych danych zależy od sposobu interpretacji i wprowadzania ich do systemu KSSWD przez świadczeniodawcę.

Dane opracowane przez ŚOW NFZ

Ciąg dalszy tabeli dotyczącej struktury hospitalizacji ogólnych został zamieszczony w aneksie.

Tabela 14. Struktura hospitalizacji psychiatrycznych wykonanych w zakładach opieki zdrowotnej zlokalizowanych na terenie województwa w roku 2008

WOJEWÓDZTWO ŚWIĘTOKRZYSKIE					
Lp.	Przyczyny hospitalizacji zgodnie z klasyfikacją międzynarodową ICD-10 (kat. 3-znakowa)		Hospitalizacje ogółem		W tym dotyczące mieszkańców województwa
			Liczba	udział % w łącznej liczbie	
1	kod	2	3	4	5
1	F10	Zaburzenia psychiczne i zaburzenia zachowania spowodowane użyciem alkoholu	4017	40,07%	3707
2	F20	Schizofrenia	1876	18,71%	1783
3	F06	Inne zaburzenia psychiczne spowodowane uszkodzeniem lub dysfunkcją mózgu i chorobą somatyczną	1067	10,64%	1033
4	F07	Zaburzenia osobowości i zachowania spowodowane chorobą, uszkodzeniem lub dysfunkcją mózgu	326	3,25%	311
5	F33	Zaburzenia depresyjne nawracające	292	2,91%	278
6	F32	Epizod depresyjny	227	2,26%	218
7	F05	Majaczenie nie wywołane alkoholem i innymi substancjami psychoaktywnymi	209	2,08%	200
8	F19	Zaburzenia psychiczne i zaburzenia zachowania spowodowane naprzemiennym przyjmowaniem środków wyżej wymienionych (F10-F18) i innych środków psychoaktywnych	208	2,07%	96
9	F43	Reakcja na ciężki stres i zaburzenia adaptacyjne	162	1,62%	148
10	F41	Inne zaburzenia lękowe	159	1,59%	155
11	F70	Upośledzenie umysłowe lekkie	147	1,47%	143
12	F22	Uporczywe zaburzenia urojeniowe	141	1,41%	135
13	F25	Zaburzenia schizofreniczne	126	1,26%	120
14	F71	Upośledzenie umysłowe umiarkowane	114	1,14%	111
15	F31	Zaburzenia afektywne dwubiegunowe	103	1,03%	95
16	F01	Otępienie naczyniowe	100	1,00%	93
17	F60	Specyficzne zaburzenia osobowości	94	0,94%	84
18	F23	Ostre i przemijające zaburzenia psychotyczne	82	0,82%	75
19	F72	Upośledzenie umysłowe znaczne	62	0,62%	60
20	F98	Inne zaburzenia zachowania i emocji rozpoczynające się zwykle w dzieciństwie i w wieku młodzieńczym	54	0,54%	53
21	F91	Zaburzenia zachowania	47	0,47%	44
22	F90	Zaburzenia hiperkinetyczne (zespoły nadpobudliwości ruchowej)	40	0,40%	36
23	F92	Mieszane zaburzenia zachowania i emocji	35	0,35%	30
24	F34	Uporczywe zaburzenia nastroju (afektywne)	33	0,33%	32
25	F84	Całościowe zaburzenia rozwojowe	31	0,31%	25
26	Z03	Obserwacja medyczna i ocena przypadków podejrzanych o chorobę lub stany podobne	30	0,30%	27
27	F03	Otępienie bliżej nieokreślone	29	0,29%	26
28	F00	Otępienie w chorobie Alzheimera (G30.-+)	22	0,22%	17
29	F30	Epizod maniakalny	20	0,20%	18
30	F44	Zaburzenia dysocjacyjne (konwersyjne)	18	0,18%	18
31	F21	Zaburzenie typu schizofrenii (schizotypowe)	15	0,15%	14
32	F93	Zaburzenia emocjonalne rozpoczynające się zwykle w dzieciństwie	15	0,15%	14
33	F15	Zaburzenia psychiczne i zaburzenia zachowania spowodowane używaniem innych niż kokaina środków pobudzających w tym kofeiny	14	0,14%	2
34	F45	Zaburzenia występujące pod postacią somatyczną (somatoform disorders)	14	0,14%	12
35	F73	Upośledzenie umysłowe głębokie	14	0,14%	14
36	F02	Otępienie w innych chorobach sklasyfikowanych gdzie indziej	11	0,11%	10
37	F50	Zaburzenia odżywiania	8	0,08%	7
38	F18	Zaburzenia psychiczne i zaburzenia zachowania spowodowane odurzeniem się lotnymi rozpuszczalnikami organicznymi	6	0,06%	3
39	F48	Inne zaburzenia nerwicowe	6	0,06%	6
40	F81	Specyficzne zaburzenia rozwoju umiejętności szkolnych	6	0,06%	5
41	F13	Zaburzenia psychiczne i zaburzenia zachowania spowodowane przyjmowaniem substancji nasennych i uspakajających	5	0,05%	5
42	F28	Inne nieorganiczne zaburzenia psychotyczne	5	0,05%	5
43	F38	Inne zaburzenia nastroju (afektywne)	5	0,05%	5
44	F42	Zaburzenie obsesyjno-kompulsyjne (nerwica natręctw)	5	0,05%	5

45	F83	Mieszane specyficzne zaburzenia rozwojowe	4	0,04%	4
46	F11	Zaburzenia psychiczne i zaburzenia zachowania spowodowane używaniem opiatów	3	0,03%	0
47	F12	Zaburzenia psychiczne i zaburzenia zachowania spowodowane używaniem kanabinoli	3	0,03%	1
48	F99	Zaburzenie psychiczne, inaczej nie określone	3	0,03%	2
49	F09	Nieokreślone zaburzenia psychiczne organiczne lub objawowe	2	0,02%	2
50	F40	Zaburzenia lękowe w postaci fobii	2	0,02%	2
51	F94	Zaburzenia funkcjonowania społecznego rozpoczynające się zwykle w dzieciństwie lub w wieku młodzieńczym	2	0,02%	1
52	F14	Zaburzenia psychiczne i zaburzenia zachowania spowodowane używaniem kokainy	1	0,01%	1
53	F16	Zaburzenia psychiczne i zaburzenia zachowania spowodowane używaniem halucynogenów	1	0,01%	0
54	F29	Nieokreślona psychoza nieorganiczna	1	0,01%	0
55	F39	Zaburzenia nastroju (afektywne), nie określone	1	0,01%	1
56	F61	Zaburzenia osobowości mieszane i inne	1	0,01%	1
57	F95	Tiki	1	0,01%	1
RAZEM			10 025	100,00%	9 294

Uwaga

Liczba hospitalizacji mieszkańców województwa na podstawie danych przesłanych przez świadczeniodawców.

Nie uwzględnia oddziałów dziennych.

Liczba hospitalizacji ogółem liczona była po numerze Pesel świadczeniobiorcy dla rozpoznania ICD wykazanego przez świadczeniodawcę w raporcie statystycznym

Poprawność przekazanych danych zależy od sposobu interpretacji i wprowadzania ich do własnych systemów informatycznych przez świadczeniodawcę.

Dane opracowane przez ŚOW NFZ

3.1. Wnioski

Analizując dane dotyczące struktury hospitalizacji ogólnych i psychiatrycznych mieszkańców województwa świętokrzyskiego odnotowano:

- w stosunku do roku 2007 zmniejszyła się liczba hospitalizowanych mieszkańców województwa ogółem, natomiast liczba hospitalizacji psychiatrycznych wzrosła,
- na pierwszym miejscu hospitalizacji ogólnych w 2008 r. nadal znajdowały się choroby układu krążenia przy czym najczęstszym schorzeniem w tej grupie była niewydolność serca, dusznica bolesna, przewlekła choroba niedokrwienna serca, ostry zawał serca, choroba nadciśnieniowa z zajęciem serca, samoistne (pierwotne) nadciśnienie oraz migotanie i trzepotanie przedsionków,
- drugie miejsce zajmuje poród samoistny pojedynczy, urodzenia żywych niemowląt oraz opieka położnicza z powodu stanów związanych głównie z ciążą,
- na trzecim miejscu znajdują się schorzenia związane z układem oddechowym. Najczęstszymi chorobami są zapalenia płuc wywołane nieokreślonym drobnoustrojem, nowotwór złośliwy oskrzela i płuca oraz przewlekła choroba zaporowa płuc,

- nadal obserwuje wysoką zachorowalność na choroby nowotworowe głównie nowotwór złośliwy oskrzela i płuca, nowotwór złośliwy sutka, nowotwór złośliwy pęcherza moczowego oraz nowotwór złośliwy jelita grubego,
- wzrosła również zachorowalność z powodu chorób układu moczowo – płciowego (kamice nerki i moczowodu),
- wysoka była także liczba hospitalizacji z powodu schorzeń związanych z ciążą – poród pojedynczy przez cięcie cesarskie i opieka położnicza z powodu stanów związanych z ciążą,
- kolejne miejsce stanowią schorzenia przewodu pokarmowego: szczególnie zapalenie żołądka i dwunastnicy, kamica żółciowa oraz przewlekłe wirusowe zapalenie wątroby,
- podstawową przyczyną hospitalizacji pacjentów w szpitalach o profilu psychiatrycznym w roku 2008 nadal były zaburzenia psychiczne i zaburzenia zachowania spowodowane użyciem alkoholu,
- drugą przyczyną hospitalizacji była schizofrenia,
- trzecie miejsce stanowiły hospitalizacje związane z innymi zaburzeniami psychicznymi spowodowanymi uszkodzeniem lub dysfunkcją mózgu i chorobą somatyczną.

4. Zapadalność na choroby zakaźne

4.1. Działania w sytuacjach kryzysowych

W 2008 roku na terenie województwa świętokrzyskiego nie zarejestrowano przypadków zawleczenia szczególnie niebezpiecznych chorób zakaźnych, jak również nie wystąpiły powodzie ani inne duże zdarzenia katastroficzne.

Organy Państwowej Inspekcji Sanitarnej kontynuowały przygotowania do likwidacji skutków pandemii grypy w ścisłej współpracy z instytucjami, organizacjami i jednostkami zaangażowanymi w działania zapobiegawcze.

4.2. Wybrane jednostki chorobowe, dla których zanotowano niekorzystną sytuację epidemiologiczną w województwie świętokrzyskim w 2008 r.

Inwazyjna choroba meningokokowa

W 2008 r. na terenie województwa świętokrzyskiego zarejestrowano 31 przypadków inwazyjnej choroby meningokokowej (w 2007 r. – 8 przypadków). W 2008 r. współczynnik zapadalności w województwie świętokrzyskim wyniósł 2,43 przypadków na 100 tys. ludności i był około 4 razy wyższy niż w 2007 r. oraz 2,5 razy wyższy niż w Polsce w 2008 r. (0,97/100 tys. – dane tymczasowe).

W woj. świętokrzyskim najwyższą zapadalność w populacji ogólnej zarejestrowano na terenach: miasta Ostrowiec Św. – 10,98/100tys. i powiatu ostrowieckiego – 7,8/100tys. oraz miasta Kielce – 3,89/100tys. i powiatu kieleckiego – 3,5/100tys.

W 2008 r. w związku z niekorzystną sytuacją epidemiologiczną w zakresie IChM, na terenie powiatu ostrowieckiego i gminy Tarłów w powiecie opatowskim, z inicjatywy organów Państwowej Inspekcji Sanitarnej województwa świętokrzyskiego, przeprowadzono akcję obowiązkowych, bezpłatnych szczepień ochronnych przeciw *Neisseria meningitidis* serogrupy C, którą objęto młodzież z 6 roczników: 1989 – 1994. Podczas akcji, łącznie poddano szczepieniu 8 994 osoby.

Wirusowe zapalenie wątroby typu C

W 2008 roku w woj. świętokrzyskim ogółem zarejestrowano 159 przypadków wzv C, w tym 3 postaci ostre (w 2007 r. zarejestrowano 174 przypadki, w tym 3 ostre).

Współczynnik zapadalności na wzv C w woj. świętokrzyskim wyniósł 12,48/100 tys. (98% tych przypadków to przypadki przewlekłe), a w Polsce 6,18/100tys. W 2007 roku współczynnik zapadalności wyniósł 13,64/100tys.

Województwo świętokrzyskie nadal zajmuje pierwsze miejsce w Polsce z najwyższym współczynnikiem zapadalności na 100 tys. mieszkańców

Gruźlica

W 2008 roku w woj. świętokrzyskim zarejestrowano 415 przypadków nowych zachorowań na gruźlicę, zapadalność wynosiła 32,58/100tys. (wg danych tymczasowych z Wojewódzkiej Poradni Gruźlicy i Chorób Płuc w Kielcach). W 2007 roku zarejestrowano 395 zachorowań, w tym 355 nowych – zapadalność 30,9/100 tys. mieszkańców (wg danych z Instytutu Gruźlicy i Chorób Płuc w Warszawie). Zapadalność w Polsce w 2007 r. wynosiła 22,7/100 tys. W woj. świętokrzyskim od lat utrzymuje się niekorzystna sytuacja epidemiologiczna w zakresie gruźlicy.

Glistnica

W 2008 r. w województwie świętokrzyskim zarejestrowano 661 przypadków glistnicy (w 2007 r. – 803 przypadki). Współczynnik zapadalności wyniósł 51,82/100tys. mieszkańców (w 2007 r. – 62,95/100tys.). Najwyższą zapadalność zarejestrowano na terenie powiatów: włoszczowskiego (274,68/100 tys.) buskiego (160,66/100tys.) i ostrowieckiego (113,58/100 tys.).

Świerzb

W 2008 r. w województwie świętokrzyskim zarejestrowano 576 przypadków świerzbu (w 2007 r. – 874 przypadki). Współczynnik zapadalności wyniósł 45,16/100tys. mieszkańców (w 2007 r. – 68,52/100tys.), a w Polsce 29,01/100tys. Najwyższą zapadalność zarejestrowano na terenie powiatów: starachowickiego (106,44/100 tys.), kieleckiego (106,32/100tys.) i staszowskiego (88,20/100tys.).

4.3. Choroby zakaźne wieku dziecięcego

Ospa wietrzna

W 2008 roku w woj. świętokrzyskim zarejestrowano 6323 zachorowania (w 2007 r. – 6505 przypadków). Zapadalność w woj. świętokrzyskim wyniosła 495,71/100tys. (w 2007 r. – 509,98/100 tys.), a w Polsce – 339,87/100tys.

Różyczka

W 2008 roku w woj. świętokrzyskim zarejestrowano 730 przypadków zachorowań (w 2007 r. – 2419 przypadków). Zapadalność w woj. świętokrzyskim wyniosła 57,22/100tys. mieszkańców (w 2007 r. – 189,64/100tys.), a w Polsce 34,48/100 tys.

Nagminne zapalenie przyusznic (świnka)

W 2008 roku w woj. świętokrzyskim zarejestrowano 158 zachorowań (w 2007 r. – 1019 zachorowań). Zapadalność w woj. świętokrzyskim wyniosła 12,39/100 tys. (w 2007 r. – 79,89/100 tys.), a w Polsce 8,59/100 tys. mieszkańców.

Krztusiec

W 2008 roku w woj. świętokrzyskim zarejestrowano 18 przypadków krztuśca (w 2007 r. – 31 przypadków). Zapadalność w woj. świętokrzyskim wyniosła 1,41/100 tys. (w 2007 r. – 2,43/100 tys.), a w Polsce 5,69/100 tys. mieszkańców. Największą zapadalność zanotowano w grupie wiekowej 10 – 14 lat. Od 2003 r. obserwujemy stały spadek liczby zachorowań na krztusiec. Na poprawę sytuacji epidemiologicznej miało wpływ wprowadzenie dawki przypominającej szczepionki przeciw błonicy, tężcowi i krztuścowi (komponent bezkomórkowy) w 6 roku życia.

Biegunki u dzieci do lat 2 (A04; A08; A09)

Bakteryjne zakażenia jelitowe u dzieci do lat 2 W 2008 roku w woj. świętokrzyskim zarejestrowano 159 przypadków (w 2007 r. – 93 przypadki). Współczynnik zapadalności wyniósł 688,79/100 tys. dzieci w tej grupie wiekowej (w 2007 r.– 402,88).

Wirusowe i inne określone zakażenia jelitowe u dzieci do lat 2

W 2008 roku w woj. świętokrzyskim zarejestrowano 493 przypadki (w 2007 r. – 359 przypadki). Współczynnik zapadalności wyniósł 2135,68/100 tys. dzieci w tej grupie wiekowej (w 2007 r. – 1555,19/100 tys.).

Biegunka i zapalenie żołądkowo–jelitowe o prawdopodobnie zakaźnym pochodzeniu u dzieci do lat 2

W 2008 roku w woj. świętokrzyskim zarejestrowano 887 przypadków (w 2007 r. – 579 przypadków). Współczynnik zapadalności wyniósł 3842,49/100tys. dzieci w tej grupie wiekowej (w 2007 r.– 2508,23/100tys.), a w Polsce 1462,10/100tys. dzieci w tej grupie wiekowej.

4.4. Sytuacja epidemiologiczna w zakresie innych, wybranych jednostek chorobowych w województwie świętokrzyskim w 2008 r.

Wirusowe zapalenie wątroby typu B

W 2008 roku w woj. świętokrzyskim zarejestrowano łącznie 71 przypadków WZW B, w tym 8 postaci ostrej (w 2007 r. – 65 przypadków, w tym 11 postaci ostrej). Zapadalność na WZW B ogółem w woj. świętokrzyskim wyniosła 5,57/100 tys., a w Polsce 3,51/100 tys.

Borelioza

W 2008 roku w woj. świętokrzyskim zarejestrowano 160 przypadków boreliozy (w 2007 r. – 136). Zapadalność w woj. świętokrzyskim wyniosła 12,54/100 tys. (w 2007 r. – 10,63/100 tys.), a w Polsce 21,64/100 tys. Najwyższą zapadalność zarejestrowano na terenie powiatów: buskiego – 29,84/100 tys., skarżyskiego – 24,04/100 tys. i pińczowskiego – 21,39/100 tys.

Salmonelozy – zatrucia pokarmowe

W 2008 roku w woj. świętokrzyskim zarejestrowano 338 zachorowań (w 2007 r. – 338). Zapadalność w woj. świętokrzyskim wyniosła 26,50/100 tys. (w 2007 r. – 26,50/100 tys.), a w Polsce 24,85/100 tys.

Ogniska chorób przenoszonych drogą pokarmową

W 2008 roku w woj. świętokrzyskim zarejestrowano 13 ognisk chorób przenoszonych drogą pokarmową (w 2007 r. – również 13). Liczba chorych w ogniskach wahała się od 2 do 57 osób. Łącznie zachorowało 171 osób. Stan zdrowia 20 osób wymagał hospitalizacji. 8 ognisk wystąpiło w mieszkaniach prywatnych, 3 ogniska związane były z pobytem w szpitalu lub sanatorium, 2 ogniska dotyczyły zorganizowanego wycieczki zbiorowego.

Zatrucia lekami, preparatami farmakologicznymi, substancjami biologicznymi

W 2008 roku w woj. świętokrzyskim zarejestrowano 282 przypadki zatruc lekami, preparatami farmakologicznymi, substancjami biologicznymi (w 2007 r. – 326 przypadków). Zapadalność wynosiła 22,11/100 tys. mieszkańców (w 2007 r. – 25,56/100 tys.), a w Polsce 10,41/100 tys. W woj. świętokrzyskim obserwuje się systematyczny spadek liczby tych zatruc.

Zakażenia HIV i zachorowania na AIDS

(według danych NIZP – PZH) W 2008 roku, na terenie woj. świętokrzyskiego zarejestrowano 13 nowych przypadków zakażenia HIV (w 2007 r. – 1 przypadek, w 2006 r. – 9 przypadków), 2 przypadki zachorowań na AIDS (w 2007 r. – 3 przypadki, w 2006 r. – 2 przypadki), oraz 1 zgon chorego z powodu AIDS (w 2007 r. – 1 zgon, w 2006 r. – 1 zgon).

Posocznica bakteryjna noworodka

W 2008 roku w woj. świętokrzyskim zarejestrowano 9 przypadków posocznicy bakteryjnej noworodka (w 2007 r. – 8 przypadków).

4.5. Zakażenia zakładowe

We wszystkich placówkach opieki zdrowotnej udzielających całodobowych lub całodziennych świadczeń działają Zespoły i Komitety Kontroli Zakażeń Zakładowych. We wszystkich zakładach prowadzone są indywidualne karty rejestracji zakażenia zakładowego oraz rejestracji drobnoustroju alarmowego. W 2008 r., w szpitalach woj. świętokrzyskiego włączono do rejestrów łącznie 3227 kart zakażenia zakładowego (w 2007 r. – 1997) oraz 3637 kart drobnoustroju alarmowego (w 2007 r. – 3152). W 2008 r. Zespoły Kontroli Zakażeń Zakładowych opracowały i przesłały do Państwowych Powiatowych Inspektorów Sanitarnych woj. świętokrzyskiego 12 raportów wstępnych o podejrzeniu ogniska epidemicznego, z tego potwierdzono 10 ognisk oraz przesłano raporty końcowe z czynności podejmowanych w celu wygaszenia ogniska.

Tabela 15. Wybrane choroby zakaźne i zatrucia w województwie świętokrzyskim w 2008 i 2007 r. Zachorowania i zapadalność na 100 tys. mieszkańców

Jednostka chorobowa		Liczba zachorowań		Zapadalność na 100 tys. mieszkańców	
		2008	2007	2008	2007
Salmonellozy	zatrucia pokarmowe	338	338	26,5	26,5
	zakażenia pozajelitowe	1	6	0,08	0,47
Lamblioza		129	92	10,11	7,21
Bruceloza		-	1	-	0,08
Różycyca		5	3	0,39	0,23
Tężec		1	1	0,08	0,08
Zgorzel gazowa		2	-	0,16	-
Płonica (szkarlatyna)		331	229	25,95	17,95
Bakteryjne zapalenie opon mózgowych i/lub mózgu, określone i nieokreślone*		25	36	1,96	2,8
Wirusowe zapalenie opon mózgowych określone i nieokreślone		34	67	8,35	5,24
Wirusowe zapalenie mózgu przenoszone przez kleszcze (A84)		3	1	0,23	0,08
Choroba wywołana przez Haemophilus influenzae typ B (inwazyjna)	ogółem	-	3	-	0,23
	zapalenie opon i/lub mózgu	-	3	-	0,23
	posocznica	-	1	-	0,08
	zapalenie nagłośni	-	-	-	-
	inna określona i nieokreślona	-	-	-	-
Choroba wywołana przez Streptococcus pneumoniae (inwazyjna)	ogółem	2	4	0,16	0,31
	zapalenie opon i/lub mózgu	-	3	-	0,23
	posocznica	1	2	0,08	0,16
	zapalenie płuc	1	-	0,08	-
	inna określona i nieokreślona	-	-	-	-
Choroba meningokokowa	ogółem	31	8	2,43	0,63
	zapalenie opon mózgowych	16	6	1,25	0,47
	zapalenie mózgu	-	-	-	-
	Posocznica	27	8	2,12	0,63
	inna określona i nieokreślona	-	-	-	-
Posocznice		96	115	7,53	8,94
Róża ogółem		246	217	19,29	17,01
Wirusowe zapalenie wątroby	typu A	3	-	0,23	-
	typu B	71	65	5,57	5,05
	typu C	159	174	12,48	13,64
	typu B + C	3	2	0,23	0,16
	inne i nieokreślone	4	2	0,31	0,16
Mononukleozę zakaźną		132	103	10,35	8,07
Toksooplazmoza - ogółem		18	17	1,41	1,33
Toksokaroza		42	58	3,29	4,55
Tasiemczyca - razem		-	2	-	0,16
Grypa – ogółem		4	5200	0,31	404,6

* w tym wierszu nie ujęto zapaleń opon mózgowych i/lub mózgu w przebiegu inwazyjnej choroby meningokokowej, choroby wywołanej przez Haemophilus influenzae czy Streptococcus pneumoniae

Podsumowanie

Mimo wysiłku służb sanitarnych na terenie woj. świętokrzyskiego w dalszym ciągu utrzymuje się niekorzystna sytuacja epidemiologiczna gruźlicy na tle Polski i w porównaniu do roku 2007 zaobserwowano wzrost liczby zarejestrowanych, nowych przypadków (o 20 zachorowań więcej).

Podobnie pod względem rejestracji przypadków wirusowego zapalenia wątroby typu C, województwo świętokrzyskie ma utrzymujący się, najwyższy wskaźnik wśród województw w Polsce.

Ocenia się, iż niewątpliwy wpływ na ocenę sytuacji epidemiologicznej województwa świętokrzyskiego może mieć stosunkowo wysoki poziom zgłaszalności chorób zakaźnych.

Opracowano na podstawie dokumentu „Stan sanitarno – higieniczny województwa świętokrzyskiego 2008”.

5. Zapobieganie chorobom

Zapobieganie chorobom na terenie województwa świętokrzyskiego odzwierciedla przede wszystkim realizacja szczepień ochronnych zgodnie z obowiązującym kalendarzem szczepień. Wykonawstwo obowiązkowych szczepień ochronnych w naszym województwie jest bardzo wysokie. Jest to efektem właściwego nadzoru Wojewódzkiej Inspekcji Sanitarnej oraz powiatowych inspekcji sanitarnych.

Także przeprowadzanie wśród ludności województwa badań przesiewowych szczególnie dotyczących raka piersi, raka szyjki macicy, raka prostaty i innych programów profilaktycznych o szerokim zasięgu przynosi wymierne korzyści dla zdrowia społeczeństwa.

Jednocześnie należy podkreślić fakt, iż oczekiwania społeczeństwa są zdecydowanie większe od ilości realizowanych, w naszym województwie, różnego rodzaju programów i akcji profilaktycznych.

5.1. Realizacja programu szczepień ochronnych

Na terenie woj. świętokrzyskiego w 2008 roku szczepieniom w ramach realizacji Programu Szczepień Ochronnych podlegała populacja 263 652 dzieci i młodzieży do lat 19. Szczepienia dzieci i młodzieży wykonywane były na terenie woj. świętokrzyskiego w 346 punktach szczepień. W 2008 roku na terenie woj. świętokrzyskiego zarejestrowano 16 niepożądanych odczynów poszczepiennych.

Tabela 16. Wykonawstwo szczepień zgodnie z Programem Szczepień Ochronnych w rocznikach podlegających szczepieniom w 2008 roku w woj. świętokrzyskim

Szczepienie	Rocznik	Rodzaj szczepienia	Wykonawstwo w województwie w 2007 r.	Wykonawstwo w województwie w 2008 r.
BCG	2008	szczepienie noworodkowe	99,8%	99,92%
Szczepienie p/wzw B	2008	szczepienie pierwotne+ uzupełniające	91,64%	91,57%
	2007	szczepienie podstawowe	99,89%	99,95%
	1995(14 rż)	szczepienie podstawowe	99,91%	99,96%
	1994	szczepienie podstawowe	99,84%	99,85%
DTP (p/błonica, tężec, krztusiec)	2008	szczepienie pierwotne	61,08%	61,1%
	2007	szczepienie pierwotne + uzupełniające	99,09%	99,59%
p/odra, świnka, różyczka	2007	Szczepienie podstawowe	86,37%	85,88%
	2006	Szczepienie podstawowe	99,48%	99,25%
p/poliomyelitis	2008	Szczepienie pierwotne	61,08%	61,1%
	2007	Szczepienie pierwotne+ uzupełniające	99,09%	99,57%
DTaP+p/poliomyelitis	2003	Szczepienie I przypominające	89,33%	91,47%
	2002	Szczepienie I przypominające	98,84%	98,34%
Odra/ odra świnka różyczka (10r.ż.)	1999	Rewakcyjnacja	90,05%	92,39%
	1998	Rewakcyjnacja	92,58%	97,22%
Td-p/błonica, tężec (14 r.ż.)	1995	Szczepienie II przypominające	95,82%	94,92%
Td-p/błonica, tężec (19 r.ż.)	1990	Szczepienie III przypominające	92,46%	86,24%

W województwie świętokrzyskim w 2008 roku wykonawstwo szczepień utrzymywało się na poziomie wyższym niż średnia dla Polski, jednak z zauważalnym spadkiem wykonawstwa szczepień wśród młodzieży w 19 roku życia.

5.2. Programy zdrowotne realizowane w województwie świętokrzyskim

Na terenie naszego województwa realizowanych jest wiele programów zdrowotnych ważnych z powodu występujących problemów zdrowotnych. Realizowane są również programy profilaktyczne obejmujące badania przesiewowe w zakresie ryzyka chorób powodujących dużą zachorowalność bądź śmiertelność wśród mieszkańców.

5.2.1. Program profilaktyki raka piersi

Tabela 17. Liczba osób objętych programem profilaktyki raka piersi w 2008 r.

Nazwa programu	Liczba osób objętych programem	Wnioski wynikające z realizacji programu
Program profilaktyki raka piersi	14068	Badania obejmowały populację kobiet w wieku 50-69. Wymiernym efektem przeprowadzonego skryningu były wykryte przypadki nowotworów we wczesnej fazie i objęte kompleksowym leczeniem onkologicznym. Efektem realizacji programów jest także możliwość monitorowania osób zagrożonych rakiem piersi oraz wzrost świadomości dotyczącej konieczności samobadania piersi przez kobiety.

Z analizy powyższych danych jednoznacznie wynika, że pomimo zwiększającej się liczby badań skryningowych, znaczne zapotrzebowanie na wykonywanie tego typu badań wśród kobiet naszego województwa.

5.2.2. Program profilaktyki raka szyjki macicy

Tabela 18. Liczba osób objętych programem profilaktyki raka szyjki macicy w 2008 r.

Nazwa programu	Liczba osób objętych programem	Wnioski wynikające z realizacji programu
Program profilaktyki raka szyjki macicy	42661	Badania obejmowały populację kobiet w wieku 25-59 lat. Prowadzone programy profilaktyczne wzbudziły żywe zainteresowanie wśród kobiet. Wymiernym efektem przeprowadzonego skryningu było w wielu przypadkach stwierdzenie zmian odczynowo-reperacyjnych, które zostały objęte opieką diagnostyczną i leczniczą. W wyniku przeprowadzonych badań stwierdzono kilka przypadków raka szyjki macicy. Zaobserwowano także zmniejszenie liczby zaawansowanych grup raka szyjki macicy. Obserwuje się wzrost stwierdzonych stanów nisko – zaawansowanego raka u młodych kobiet. U kobiet w określonym przedziale wiekowym należałoby wykonywać badanie cytologiczne raz na trzy lata. Program powinien trwać cały rok. Proponujemy zwiększenie ilości osób objętych badaniami przesiewowymi. Wykrywalność zmian nowotworowych wynosi ok.1% (bardzo dużo).

Analiza przedstawionych wyżej danych i wniosków wskazuje na znaczny postęp w realizacji badań przesiewowych w kierunku raka szyjki macicy.

5.2.3. Program profilaktyki wczesnego wykrywania chorób układu krążenia

Tabela 19. Liczba osób objętych programem profilaktyki wczesnego wykrywania chorób układu krążenia w 2008 r.

Nazwa programu	Liczba osób objętych programem	Wnioski wynikające z realizacji programu
Program profilaktyki wczesnego wykrywania chorób układu krążenia	29 740	Programem objęta była populacja w wieku 35-55 lat. Celem realizacji programu jest obniżenie o około 20 % zachorowalności i umieralności z powodu chorób układu krążenia populacji objętej programem poprzez wczesne wykrywanie, redukcję występowania i natężenie czynników ryzyka. Cele pośrednie: zwiększenie wykrywalności i skuteczności leczenia chorób układu krążenia – wczesna identyfikacja osób z podwyższonym ryzykiem chorób układu krążenia – promocja zdrowego stylu życia: niepalenia, prawidłowego odżywiania się i aktywności fizycznej.

Pomimo znacznego udziału ludności w programach profilaktyki chorób układu krążenia, choroby tego układu nadal są przyczyną największej liczby zgonów w naszym województwie.

5.2.4. Program profilaktyki wczesnego wykrywania przewlekłej obturacyjnej choroby płuc

Tabela 20. Liczba osób objętych programem profilaktyki wczesnego wykrywania przewlekłej obturacyjnej choroby płuc w 2008 r.

Nazwa programu	Liczba osób objętych programem	Wnioski wynikające z realizacji programu
Program profilaktyki wczesnego wykrywania i zapobiegania przewlekłej obturacyjnej chorobie płuc	populacja 40-65 lat udział wzięło 59 141	Wykrywalność POCHP w tym programie profilaktycznym jest znacznie wyższa niż w innych badaniach profilaktycznych, prowadzonych w Polsce przy znacznie niższych kosztach. Wykrywamy do 30% chorych na wczesną postać POCHP, którzy za kilka lat byliby zagrożeni inwalidztwem oddechowym. Ilość badań profilaktycznych powinna być dwukrotnie większa. Zasadne jest kontynuowanie programu, gdyż w grupie badanych pacjentów zwiększa się liczba zrywających z nałogiem palenia. Poprzez realizację programu zwiększyła się także dostępność pacjentów na badania oraz wykrywanie zmian chorobowych. Wzrosła świadomość pacjentów na temat szkodliwego działania dymu tytoniowego na organizm ludzki. Bardzo duże zapotrzebowanie społeczeństwa województwa świętokrzyskiego na badanie wydolności oddechowej u palaczy po 40 roku życia. Program należałoby rozszerzyć i przebadać młodszą grupę wiekową palaczy.

Analiza powyższych danych daje podstawę do sformułowania wniosku, iż program cieszy się dużą popularnością i należy go nadal kontynuować.

5.2.5. Program profilaktyki próchnicy u dzieci i młodzieży

Tabela 21. Liczba osób objętych programem profilaktyki próchnicy w 2008 r.

Nazwa programu	Liczba osób objętych programem	Wnioski wynikające z realizacji programu
Profilaktyka próchnicy u dzieci	7 522	Profilaktyka próchnicy u dzieci realizowana poprzez naukę prawidłowego mycia zębów oraz grupowa fluoryzacja a także lakowanie zębów.

Z analizy powyższej tabeli wynika, że realizacja programów profilaktyki próchnicy dla dzieci i młodzieży w naszym województwie w 2008 r. nadal utrzymuje się na wysokim poziomie. Jest to niewątpliwie zasługą włączenia się samorządów w finansowanie tego typu działań.

5.2.6. Inne programy zdrowotne realizowane województwie świętokrzyskim

Inne realizowane programy profilaktyczne, ważne z punktu widzenia istniejących na terenie województwa problemów zdrowotnych przedstawia poniższe zestawienie, które zawiera dane dotyczące programów realizowanych w 2008 r.

Tabela 22. Liczba osób objętych innymi programami profilaktycznymi w 2008 r.

Nazwa programu	Liczba osób objętych programem	Wnioski wynikające z realizacji programu
Program opieki nad rodzinami wysokiego, dziedzicznie uwarunkowanego ryzyka zachorowania na nowotwory złośliwe.	95	Identyfikacja nowych rodzin. Objęcie opieką i badaniami profilaktycznymi kobiet z rodzin wysokiego ryzyka raka piersi i jajnika.
Badania przesiewowe dotyczące raka jelita grubego	550	W wyniku przeprowadzonych badań wykryto polipy jelita grubego oraz kilka przypadków raka jelita grubego. Osoby te zostały poddane dalszej diagnostyce i leczeniu. Za mała ilość badań przesiewowych tego typu.
Program wczesnej diagnostyki i leczenia jaskry	6 453	Realizacja programu pozwoliła na wykrycie nowych przypadków jaskry; zwiększenie świadomości osób chorych nt. dalszego postępowania leczniczego; podniesienie świadomości osób badanych nt. istoty okulistycznych badań profilaktycznych;
Ochrona narządu głosu u nauczycieli	612	Celem programu jest zmniejszenie o 50% populacji nauczycieli ze schorzeniami narządu głosu.
Profilaktyczne programy antynikotynowe	12 646	Realizacja programów w rezultacie doprowadziło do: złożenia deklaracji przez 20 % badanych o zaprzestaniu palenia tytoniu; poprawy stanu zdrowia pracowników, zwiększenie świadomości wśród palących i niepalących o skutkach biernego palenia. W programach realizowanych przez różne instytucje i organizacje uczestniczyły również dzieci i młodzież szkół podstawowych i ponadpodstawowych.

Program profilaktyki gruźlicy	23 969	Populacja osób dorosłych, w szczególności: z bezpośredniego kontaktu z osobami z już rozpoznaną gruźlicą; z przynajmniej jedną z cech: bezrobotny, niepełnosprawny, obciążony długotrwałą chorobą, z problemem alkoholowym, narkomanią, bezdomny.
Program profilaktyki zakażeń pneumokokowych	5 738	Szczepienie niemowląt urodzonych w 2007 i 2008 roku
Program szczepień przeciw grypie	13420	Szczepienie osób powyżej 65 r.ż.
Program szczepień przeciwko meningokokom	12 807	Szczepienie dzieci urodzonych w 1992 r. i 2007 r.

Prowadzone programy profilaktyczne wzbudzały żywe zainteresowanie lokalnej społeczności. Wykazały, iż zapotrzebowanie na tego typu działania daleko przekracza możliwości ekonomiczne zakładów opieki zdrowotnej oraz innych podmiotów realizujących programy zdrowotne.

5.3. Wnioski

- W 2008 roku nadal utrzymywała się wysoka liczba osób objętych realizacją programów zdrowotnych
- Analiza wniosków z realizacji przedstawionych wyżej programów świadczy o potrzebie ich realizowania i rozwijania
- Badania przesiewowe cieszą się dużym zainteresowaniem wśród ludności naszego województwa
- Systematycznie wzrasta zapotrzebowanie na tego typu programy.

6. Czynniki ryzyka mieszkańców województwa świętokrzyskiego

Przedstawiając najnowsze opracowania dotyczące czynników ryzyka zdrowotnego związanego ze stylem życia w Polsce można je odnieść również dla mieszkańców Województwa Świętokrzyskiego.

Stały wzrost zachorowalności na tzw. choroby cywilizacyjne dotykający kraje rozwinięte powoduje zwiększenie zainteresowania czynnikami ryzyka tych chorób. Szczególnie dotyczy to tych czynników ryzyka, którym można skutecznie przeciwdziałać poprzez działania promocji zdrowia, a więc czynników zależnych od prowadzonego stylu życia. Powiązania między poszczególnymi czynnikami ryzyka i ich skutkami zdrowotnymi są często bardzo złożone i trudne do oszacowania. Niemniej wyróżnić można kilka czynników ryzyka, których znaczenie nie budzi wątpliwości, a stosowane metody pomiaru pozwalają na porównanie sytuacji Polski z innymi krajami Unii Europejskiej. Należą do nich między innymi palenie papierosów, nieprawidłowa dieta, nadmierne spożycie alkoholu, otyłość czy mała aktywność fizyczna oraz używanie narkotyków i substancji odurzających. Właśnie te czynniki według szacunków WHO dla roku 2002 były odpowiedzialne w Polsce za ok. 55% zgonów i prawie 40% utraconych lat życia przeżytego w zdrowiu.¹

Jednym z efektów przemian gospodarczych po 1989 roku w Polsce był wzrost dostępności wielu używek. Podaży legalnych substancji psychoaktywnych, takich jak papierosy i alkohol, towarzyszyła promocja na szeroką skalę i efektowna reklama. Jednak w związku z otwarciem granic zwiększyła się także dostępność środków nielegalnych, tzw. narkotyków. CBOS prowadzi badania młodzieży od początku lat dziewięćdziesiątych. Dzięki temu możliwe jest porównanie danych oraz prezentacja dynamiki zjawiska w ciągu ostatnich szesnastu lat². W tym roku, tak jak przed pięcioma laty, badanie rozpowszechnienia używania substancji psychoaktywnych wśród młodzieży szkolnej zrealizowano na zlecenie Krajowego Biura ds. Przeciwdziałania Narkomanii.²

6.1. Palenie papierosów

Palenie papierosów (lub innych wyrobów tytoniowych) jest jedną z głównych przyczyn przedwczesnej umieralności oraz czynnikiem ryzyka występowania takich chorób jak: choroby układu krążenia i układu oddechowego, niektórych nowotworów złośliwych, a szczególnie raka płuca.

Pod względem odsetka osób palących papierosy codziennie Polska, według danych WHO, zajmuje 9. miejsce wśród krajów UE. W 2006 r. 23% kobiet i aż 37% mężczyzn deklarowało, że pali codziennie. Porównując wyniki badań z 2004 r. dla poszczególnych województw stwierdzono, że wśród mężczyzn odsetek palących codziennie spadł we wszystkich województwach. Problem palenia papierosów przez kobiety wykazuje większe zróżnicowanie terytorialne. Z jednej strony odsetek palących kobiet w 9 województwach uległ zmniejszeniu, jednak aż w 7 województwach liczba kobiet palących codziennie zwiększyła się, a różnica pomiędzy pierwszym i ostatnim województwem jest niemal dwukrotna. Pod względem wysokiej oceny ryzyka związanego z paleniem papierosów Polska znalazła się na 3 pozycji wśród 27 krajów UE.¹

Wyniki badań przeprowadzonych w latach 1974-2004 na zlecenie Centrum Onkologii – Instytutu w Warszawie, dotyczące postaw wobec palenia tytoniu dorosłej populacji Polaków wykazują, że zapoczątkowane w II połowie lat 80-tych postawy, były kontynuowane w latach następnych, ale tempo niektórych zmian uległo zmniejszeniu, a w niektórych grupach społeczno-demograficznych uległo zahamowaniu. Szczególnie wzrosła częstość palenia tytoniu wśród młodych kobiet (w 2007 roku do 32%, gdy w 1974 paliło 28%), a także obserwuje się zmniejszenia tempa spadku częstości palenia przez mężczyzn (z 39% w latach 2000-2004, do 35% w roku 2007).³

6.1.1. Palenie tytoniu przez młodzież

Badania Instytutu Matki i Dziecka przeprowadzone w ramach międzynarodowych badań nad zachowaniami zdrowotnymi młodzieży szkolnej (HBSC), realizowane w 2006 roku we współpracy z Biurem Europejskim WHO wykazują, że ¼ badanej młodzieży w wieku 15 lat pali tytoń, w tym: 12,4% uczniów pali codziennie; częściej palą chłopcy (14,9%), niż dziewczęta (10,1%). Przeprowadzone analizy nie wykazały istotnych różnic badanej młodzieży, w zależności od miejsca zamieszkania.

Codziennie palenie tytoniu przez młodzież wykazuje istotne zróżnicowanie regionalne, największy odsetek zanotowano w województwie świętokrzyskim (20,3%), a najmniejszy w województwie podkarpackim (5,1%). Odnosząc się do w/w badań przeprowadzonych w latach 2002-2006 wynika, że odsetek młodzieży 15-letniej palącej codziennie uległ obniżeniu, odpowiednio z 21,4% do 14,9% u chłopców i z 11,6% do 10,1% u dziewcząt. W ostatnich latach zaobserwowano znaczne obniżenie częstości palenia tytoniu przez młodzież, a spadek ten był szczególnie silny u chłopców. Znacznie rzadziej, niż 4 lata temu pali młodzież pochodząca z rodzin biednych. Natomiast w rodzinach bogatych zaznaczył się tylko wzrost odsetka palących dziewcząt.³

Dotychczasowe badania, realizowane w latach 1992–2003, wskazywały stopniowy wzrost odsetka uczniów regularnie palących papierosy (od 23% do 31%). Wyniki tegorocznego (2008 r.) sondażu zmieniają te tendencje. Obecnie regularne palenie deklaruje 22% badanych, czyli mniej niż w jakimkolwiek z dotychczasowych badań.

Tabela 23. Palenie papierosów przez młodzież

Czy palisz papierosy?	Badania statutowe CBOS			Badanie IPiN	Badania KBPN	
	IV 1992	IV 1994	IV 1996	XII 1999	XII 2003	X 2008
	w procentach					
Tak, regularnie	23	27	25	30	31	22
Tak, ale tylko w wyjątkowych sytuacjach	18	15	15	17	18	16
Nie	59	58	60	54	50	62

Jednocześnie możemy zaobserwować znaczny wzrost odsetka uczniów niepalących. Obecnie 62% młodzieży twierdzi, że nie pali papierosów. Dotychczas najliczniejsza grupa młodych ludzi zadeklarowała niepalenie w 1996 roku (60%), a najmniej niepalących było w 2003 roku (50%). Jeśli chodzi o palenie okazjonalne, możemy mówić o sytuacji stabilnej, w latach 1992–2008 odsetki w tej grupie wahają się od 15% do 18%. Wśród młodzieży niepalącej, podobnie jak w latach ubiegłych, dominują dziewczęta. W 2008 roku niepalenie deklaruje 64% dziewcząt w stosunku do 59% chłopców.

W 2003 roku niepalących dziewcząt było 53% wobec 48% chłopców, zatem różnica między płciami utrzymała się na poziomie 5 punktów procentowych. W 2008 roku niepaląca młodzież to najczęściej uczniowie liceów ogólnokształcących, zarówno publicznych, jak i prywatnych (odpowiednio 66% i 68%) oraz techników (69%). Ponadto papierosów nie pali 60% uczniów liceów profilowanych, zawodowych i technicznych oraz 42% uczniów zasadniczych szkół zawodowych, w których przez wszystkie lata odnotowywano najniższe odsetki niepalących. Deklaracje regularnego palenia papierosów są najczęstsze w zasadniczych szkołach zawodowych. Obecnie regularnie pali tam 41% uczniów (w roku 2003 – 42%). Natomiast w publicznych i prywatnych liceach ogólnokształcących regularnie pali odpowiednio 17% (spadek w stosunku do 2003 roku o 7 punktów) i 18% badanych (spadek o 17 punktów).

Wśród uczniów dwójkowych i trójkowych nie pali 55%, wśród uczniów czwórkowych – 67%. Papierosów nie pali także trzy czwarte młodzieży otrzymującej najlepsze oceny. Jeśli definiować status społeczny biorąc pod uwagę warunki materialne i wykształcenie rodziców, to w tym roku zmienił się jego wpływ na zachowania nikotynowe młodzieży, nastąpiło odwrócenie dotychczasowych tendencji. Obecnie lepsze warunki materialne oraz wyższe wykształcenie rodziców łączy się z niższym odsetkiem osób regularnie palących i wyższym odsetkiem niepalących, natomiast gorsza sytuacja materialna oraz podstawowe wykształcenie rodziców są skorelowane z częstszym występowaniem regularnego palenia papierosów i rzadszym jego niepodejmowaniem.

Obecnie wśród uczniów uważających sytuację materialną swojej rodziny za dobrą nie pali 64%, a wśród tych, którzy określają warunki materialne w rodzinie jako złe – 56%. W roku 2003 sytuacja materialna nie powodowała różnic w badanym zakresie. Natomiast w badaniach z lat 1994 i 1996 gorsza sytuacja materialna łączyła się z wyższym odsetkiem niepalących, a lepsze warunki – z częstszym regularnym paleniem papierosów. Jeśli chodzi o wykształcenie rodziców, to w 2008 roku wyraźniej niż w roku 2003 zaznaczył się jego wpływ na zachowania nikotynowe młodzieży. Początkowo, w trakcie badań prowadzonych w latach dziewięćdziesiątych, wyższe wskaźniki regularnego palenia dotyczyły uczniów, których rodzice byli najlepiej wykształceni, a niższe – dzieci rodziców z wykształceniem podstawowym. Najnowsze wyniki wskazują odwrotne zależności: wyższe wykształcenie rodziców łączy się z niskim wskaźnikiem regularnego palenia papierosów przez uczniów. W badaniu odnotowaliśmy 22% regularnych palaczy wśród uczniów wychowywanych przez matki z wykształceniem wyższym i 29% – wśród mających matki z wykształceniem podstawowym. Podobne relacje powoduje wykształcenia ojca (odpowiednio 16% i 24%). Nie zaobserwowaliśmy jasnych zależności między miejscem zamieszkania a zachowaniami nikotynowymi młodzieży. Z jednej strony, regularne palenie deklaruje w tym roku więcej młodzieży z wielkich miast (28%) niż ze wsi (18%), z drugiej strony, najwyższy wskaźnik regularnego palenia (29%) notujemy w małych miastach – do 20 tys. mieszkańców.

Od lat na wskaźniki związane z paleniem papierosów wpływ mają postawy religijne. Im silniejsze zaangażowanie religijne, tym więcej niepalących i mniej regularnych palaczy. Czynniki te wpływały na zachowania młodzieży we wszystkich czterech badaniach. Wśród tych, którzy w tym roku deklarowali, że uczestniczą w praktykach religijnych kilka razy w roku, było 31% regularnych palaczy, a wśród w ogóle niebiorących w nich udziału – 35% wobec 14% uczestniczących w praktykach religijnych raz w tygodniu i 13% uczniów biorących w nich udział kilka razy w tygodniu. W roku bieżącym po raz pierwszy zadano badanej młodzieży pytanie „Czy w ciągu ostatnich 12 miesięcy Twoi rodzice pracowali za granicą?”. Analiza wpływu tego czynnika wskazała oczekiwane zależności. Regularne palenie deklaruje 41% uczniów, których oboje rodzice na stałe lub sezonowo przebywają poza granicami kraju, i 20% dzieci rodziców niepracujących w ciągu ostatniego roku za granicą. Wyższy odsetek regularnych palaczy jest ponadto wśród młodzieży, która deklaruje, że to ojciec, a nie matka pracuje za granicą.

Podsumowując, w ciągu ostatnich pięciu lat spadł wśród młodzieży odsetek regularnych palaczy, a wzrósł odsetek uczniów niepalących. Po okresie unifikacji postaw młodzieży wobec palenia z rodzin o wysokim i niskim statusie społecznym, obecne zmienne społeczno-demograficzne ponownie zaczęły różnicować zachowania młodych ludzi. W przypadku papierosów wyższy status społeczny rodziny jest wynikiem chroniącym młodzież.²

6.1.2. Częstość palenia tytoniu

Najbiedniejsi, najslabiej wykształceni Polacy palą znacznie częściej (np. bezrobotni mężczyźni w ok. 70%) niż osoby lepiej sytuowane z wyższym wykształceniem (wśród mężczyzn w ok. 30%). Mężczyźni w Polsce palą średnio 18 papierosów dziennie, kobiety 13 papierosów, czyniąc tak przez wiele lat (średnio ok. 23 lata w ciągu życia zarówno kobiety i mężczyźni). Zaprzestanie palenia następuje stosunkowo późno – u mężczyzn w 39 r.ż., a u kobiet nawet w 43 r.ż. 69% mężczyzn i 53% kobiet wypaliło w swoim życiu przynajmniej 1 papierosa. 44 % mężczyzn i 49% kobiet eksperymentując z tytoniem w okresie dzieciństwa lub młodości w dorosłym życiu kontynuowało palenie tytoniu.³

6.1.3. Bierne palenie tytoniu

Badania Zakładu Epidemiologii i Prewencji Nowotworów Centrum Onkologii – Instytutu w Warszawie mówią, że skala biernego narażenia na dym tytoniowy zarówno wśród dorosłych, jak i dzieci jest duża. 25% dorosłych niepalących wdycha dym tytoniowy w domu (odpowiednio 29% kobiet i 20% mężczyzn). W zanieczyszczonych dymem tytoniowym miejscach pracy przebywa 19% niepalących Polaków (24% mężczyzn i 14% kobiet). Jednak najbardziej są narażeni ludzie w miejscach publicznych tj. barach, pubach (32%), dyskotekach (25%), kawiarniach (22%), restauracjach (17%), a także centrach handlowych (5%).

W badaniach przeprowadzonych w 2007 roku 48% dorosłych Polaków palących przyznało się, że pali lub paliło w obecności dzieci, a 27% czyni to w obecności kobiet w ciąży. W Polsce aż w 67% gospodarstw domowych dzieci biernie palą tytoń.

W opracowanym w połowie lat 90-tych ubiegłego wieku we współpracy ze Światową Organizacją Zdrowia modelu HECOS szacowano, że jeżeli obserwowane w tym okresie w Polsce wskaźniki palenia tytoniu nie ulegną zmniejszeniu, to w najbliższych 20 latach na choroby odtyniowe (rak płuca, obturacyjna choroba płuc, choroby sercowo-naczyniowe, astma oskrzelowa) umrze ok. 12% obecnie palących Polaków. W Polsce po przeprowadzonych badaniach obrazujących zdrowotne następstwa biernego palenia przez dzieci i kobiety ciężarne, zaobserwowano m.in.:

- wzrost ryzyka niższej masy urodzeniowej,
- wzrost ryzyka zakażeń dróg oddechowych,
- upośledzenia funkcji płuc,
- nawracające choroby ucha środkowego,
- ataki astmy,
- zespół nagłego zgonu niemowląt (zespół nagłej śmierci łóżeczkowej).

Najnowsze szacunki wskazują również na dużą liczbę zgonów w populacji niepalących Polaków narażonych na wdychanie dymu tytoniowego, głównie w domu, a także miejscu pracy i innych miejscach publicznych.³

Podsumowanie

Palenie tytoniu ma znaczący wpływ na występowanie chorób niezakaźnych, które powodują poważne problemy zdrowotne, społeczne i ekonomiczne w Polsce. Ograniczenie zachorowań i zgonów z powodu chorób układu krążenia, układu oddechowego i nowotworów złośliwych oraz powodowanego nimi inwalidztwa i niezdolności do pracy może nastąpić przy zmianie stylu życia Polaków, czego znaczącym elementem jest niepalenie. Wymaga to jednak skorygowanego wysiłku i strategicznego podejścia do działań w zakresie profilaktyki i ograniczenia palenia tytoniu.

Palenie tytoniu stanowi zagrożenie dla całego społeczeństwa i wymaga systematycznego wzmacniania świadomości społecznej, upowszechniania fachowej i dostępnej pomocy osobom uzależnionym od nikotyny oraz tworzenia mechanizmów ekonomicznych podnoszących skuteczność działań w tym zakresie.

Wyniki badania CBOS z 2008 r. wskazują spadek rozpowszechnienia palenia papierosów oraz używania narkotyków przez młodzież szkolną.

6.2. Spożycie alkoholu

Alkohol stanowi ważny czynnik sprzyjający powstawaniu nie tylko problemów zdrowotnych związanych z uzależnieniem osoby pijącej, ale również problemów społecznych, do których zaliczyć należy przemoc fizyczną i psychiczną, popełnianie przestępstw po spożyciu alkoholu czy absencję w pracy. Całkowite spożycie alkoholu w Polsce w porównaniu z innymi krajami Unii Europejskiej wypada dość korzystnie. Również wyniki badań ankietowych przeprowadzonych w krajach UE w 2006 r. (Special Eurobarometer 272 – Attitudes towards Alcohol) potwierdzają lepszą od przeciętnej sytuację w Polsce. Tylko 14% badanych dorosłych Polaków, którzy pili alkohol w ciągu ostatnich 30 dni robiło to częściej niż jeden raz w tygodniu podczas gdy przeciętny odsetek dla 25 krajów UE wynosił 44%.

Zmienił się udział poszczególnych rodzajów napojów alkoholowych w całkowitym spożyciu alkoholu. Zmiany te rozpoczęły się w latach 90-tych, kiedy to spożycie całkowite było zdominowane przez napoje spirytusowe. Obecnie Polacy piją najwięcej piwa, którego udział stanowi ponad 50% całkowitego spożycia alkoholu.

Jak wynika z badań HBSC picie alkoholu przez 15-letnią młodzież (zwłaszcza dziewczęta) jest w Polsce mniejszym problemem niż w wielu krajach UE, ale i tak co szósty chłopiec w tym wieku w naszym kraju przyznaje się do picia alkoholu przynajmniej raz w tygodniu. Korzystnym zjawiskiem jest to, że w ciągu ostatnich lat odsetek pijących zmniejszył się.¹

W roku 2007 po raz kolejny zanotowano wzrost spożycia napojów alkoholowych (na podstawie danych GUS). Spożycie 100% alkoholu na jednego mieszkańca wzrosło w Polsce w ciągu ostatniego roku o 0,42 l. – z 8,79 l. w 2006 roku do 9,21 w 2007 roku. Zmiany wielkości spożycia na przestrzeni ostatnich 10 lat pokazuje poniższy wykres:

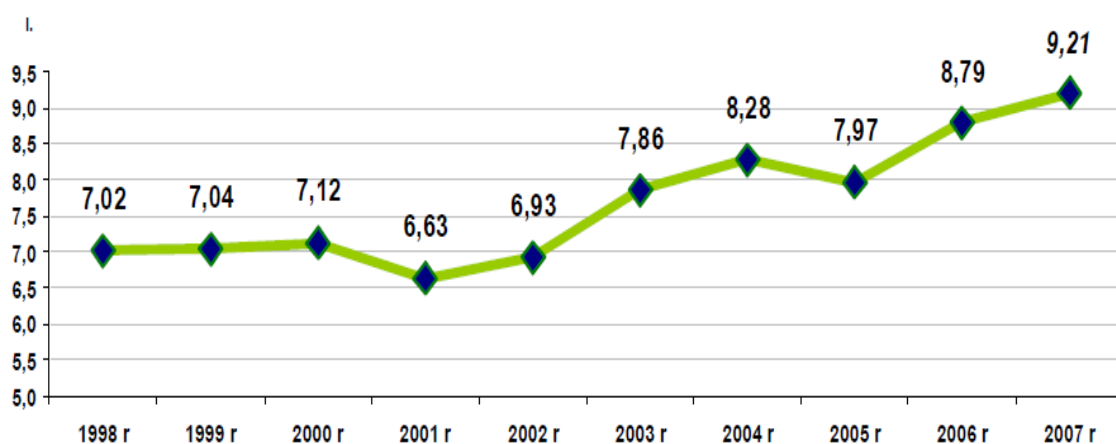

Wykres 2. Spożycie 100% alkoholu w litrach w ciągu ostatnich 10 lat w przeliczeniu na jednego mieszkańca

W latach 1998 – 2000 wielkość spożycia utrzymywała się na podobnym poziomie, nieznacznie powyżej 7 l. 100% alkoholu na jednego mieszkańca. Lata 2001 i 2002 to spadek spożycia do poziomu 6,63 i 6,93 l. Jednak w roku 2003 zanotowano gwałtowny wzrost ilości wypitego alkoholu do 7,86 l. W kolejnych latach poziom spożycia oscyluje między 7,9 l. a 8,8 l. 100% alkoholu na jednego mieszkańca, a w 2007 r. osiąga 9,21 l. Struktura spożycia napojów alkoholowych w 2007 roku (wg danych GUS) kształtowała się następująco:

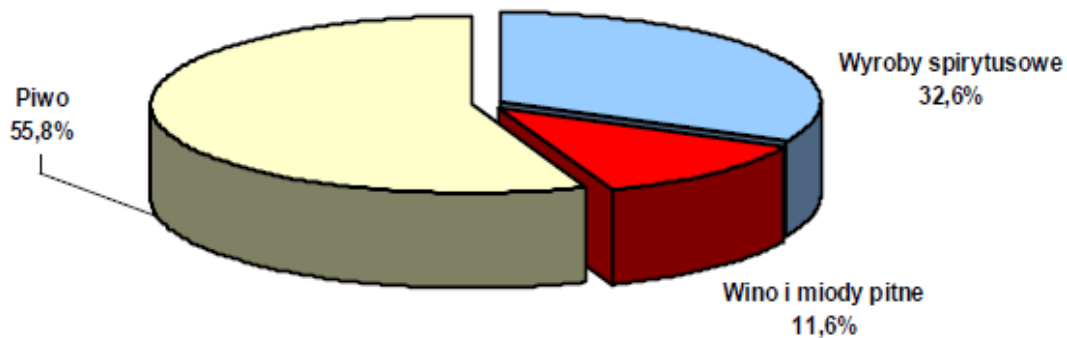

Wykres 3. Struktura spożycia napojów alkoholowych w 2007 r.

Obliczenia PARPA na podstawie danych GUS

Przyjmuje się założenie, że jeden litr:

1. piwa zawiera 5,5% alkoholu,
2. wina (miody pitnego) zawiera 12% alkoholu

Zmiany w strukturze spożycia napojów alkoholowych w ciągu 10 lat pokazuje poniższy wykres:

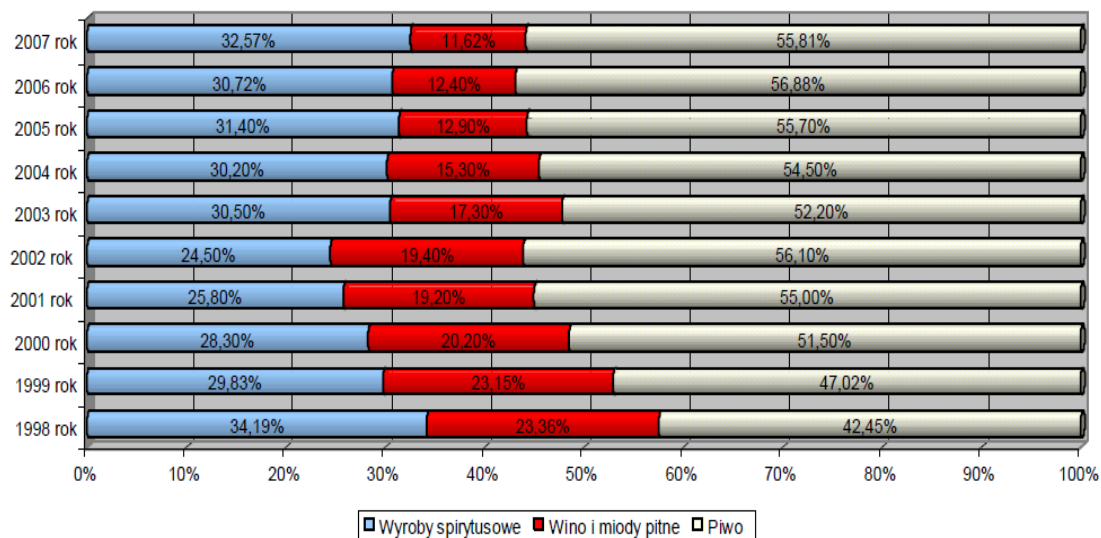

Wykres 4. Zmiany w strukturze spożycia napojów alkoholowych na przestrzeni ostatnich 10 lat

Na przestrzeni 10 lat zmieniła się znacznie struktura spożycia napojów alkoholowych. Od 2000 r. piwo stanowi co najmniej połowę udziału w spożyciu. Niepokoi jednak fakt, że 1/3 spożycia przypada w ostatnich latach na mocne alkohole. Wzrost ten następuje kosztem zmniejszenia udziału wina.⁴

6.2.1. Picie alkoholu przez młodzież

W tegorocznym (2008r.) sondażu, podobnie jak w roku 2003, napoje alkoholowe okazały się wśród młodzieży szkolnej używką bardziej rozpowszechnioną niż papierosy czy narkotyki. Ponadto aktualne badania nie wskazują czynników społeczno-demograficznych silnie różnicujących młodzież w kwestii spożywania alkoholu. W ciągu miesiąca poprzedzającego ostatni pomiar 75% uczniów przynajmniej raz piło piwo, 54% – wódkę i inne mocne alkohole, a 29% – wino. Częstość picia wymienionych trzech grup alkoholi w poszczególnych latach ilustruje poniższa tabela.

Tabela 24. Picie poszczególnych napojów alkoholowych przez młodzież

Czy w ciągu ostatniego miesiąca pił(a)ś piwo, wino lub wódkę?	Badania statutowe CBOS			Badanie IPiN	Badania KBPN	
	IV 1992	IV 1994	IV 1996	XII 1999	XII 2003	X 2008
	w procentach					
Piwo						
Ani razu	47	40	31	25	15	22
1 raz	8	10	11	13	10	10
2-3 razy	11	18	18	22	22	23
4-5 razy	7	10	14	14	15	14
6 i więcej razy	10	18	23	20	24	25
Tak, bez podania, ile razy	13	3	2	2	5	3
Wino						
Ani razu	59	59	67	75	44	67
1 raz	16	17	14	12	12	13
2-3 razy	11	15	13	7	10	10
4-5 razy	3	4	3	3	4	3
6 i więcej razy	2	4	3	2	4	2
Tak, bez podania, ile razy	6	1	1	1	2	1
Wódkę						
Ani razu	69	53	53	54	29	42
1 raz	10	18	17	17	17	19
2-3 razy	7	15	16	16	21	20
4-5 razy	3	7	6	5	7	8
6 i więcej razy	2	5	6	5	6	6
Tak, bez podania, ile razy	6	2	1	3	2	1

PIWO

W 1992 roku picie piwa deklarowało 49% uczniów, w następnych latach odsetek ten wzrastał i w 2003 roku osiągnął poziom prawie 80%.

Tegoroczne (2008 r.) badania wskazują, że piwo pije trzech na czterech uczniów, co wskazuje na niewielki spadek jego popularności. Po piwo częściej sięgają uczniowie niż uczennice.

W ostatnim miesiącu przed badaniem piwo piło 85% chłopców i 69% dziewcząt.

Wśród młodzieży, która nie pije piwa, jest najwięcej uczniów publicznych i prywatnych liceów ogólnokształcących (odpowiednio 27% i 25%), a najmniej uczniów zasadniczych szkół zawodowych (14%).

Wydaje się, że piwo jest także popularniejsze wśród uczniów uważających się za dwójkowych i trójkowych (80%) niż w grupie uczniów piątkowych i szóstkowych (56%). Można przypuszczać, że uczniowie osiągający lepsze wyniki w szkole więcej czasu poświęcają na naukę.

Ponadto piwo jest częściej wybierane przez młodzież wielkomiejską, nie pije go jedynie 16% uczniów z miast powyżej 500 tys. mieszkańców, podczas gdy na wsiach i w małych miastach (do 20 tys. mieszkańców) – 24%.

Status społeczny rodziny jedynie w nieznacznym stopniu różnicuje młodzież w kwestii upodobania do piwa. Nieco częściej piją je uczniowie, których matka ma wyższe wykształcenie (76%), niż dzieci matek z wykształceniem podstawowym (68%). Zależności z wykształceniem ojca nie zaobserwowaliśmy.

Na konsumpcję piwa w niewielkim stopniu wpływa także sytuacja materialna rodzin badanych. Po piwo nie sięga 23% uczniów oceniających swoje warunki materialne jako złe, 26% twierdzących, że żyją w przeciętnych warunkach, i 23% oceniających sytuację materialną jako dobrą.

Wydaje się, że czynnikiem różnicującym młodzież w kwestii konsumpcji piwa jest zaangażowanie w praktyki religijne. Spośród badanych, którzy uczestniczą w nich kilka razy w tygodniu, 30% nie piło piwa w ostatnim miesiącu, a w grupie w ogóle nieuczestniczących w praktykach religijnych – 15%.

Pewne zależności wykazała tu ponadto analiza wpływu pobytu rodziców za granicą w celach zarobkowych. Picie piwa deklaruje 81% uczniów, których matka na stałe lub sezonowo przebywa poza granicami kraju, i 76% dzieci rodziców niepracujących w ciągu ostatnich 12 miesięcy za granicą. Nie zaobserwowaliśmy zależności między piciem piwa a wyjazdami zarobkowymi ojca.

WINO

Spośród różnych alkoholi wino cieszy się stosunkowo najmniejszym zainteresowaniem wśród młodzieży szkolnej. Interpretacje danych dotyczących tego trunku utrudnia ponadto brak podziału na wina gronowe i owocowe, uniemożliwiający rozróżnienie odmiennych wzorów konsumpcji tych typów wina. Wyniki dostępnych pomiarów pokazują, że zainteresowanie młodzieży winem malało do 1999 roku, kiedy to osoby niepijące wina stanowiły aż 75% badanych.

W latach 1999–2003 nastąpił znaczny wzrost spożycia wina przez młodzież: grupa niepijących zmalała do 44%.

Tegoroczny sondaż wskazuje kolejny spadek zainteresowania winem – niepicie w ostatnim miesiącu przed badaniem deklaruje 67% uczniów. W przypadku konsumpcji wina nie ma znaczących różnic między płciami. W ciągu ostatniego miesiąca wino piło 30% chłopców i 27% dziewcząt.

Wśród młodzieży, która nie pije wina, jest najmniej uczniów publicznych i prywatnych liceów ogólnokształcących, odpowiednio 64% i 57%, w pozostałych typach szkół nie pije wina 70% badanych.

Pozostałe cechy społeczno-demograficzne, takie jak status ekonomiczny, religijność, zainteresowanie polityką czy inne, nie różnicują młodzieży w kwestii spożycia wina.

WÓDKA I INNE MOCNE ALKOHOLE

W 1992 roku picie wódki deklarowała ponad jedna czwarta badanej młodzieży (28%), a w 2003 roku już ponad połowa (53%) i poziom ten utrzymał się do dziś.

W tegorocznym sondażu picie wódki oraz innych mocnych alkoholi deklaruje 54% uczniów. Wynik taki jest po części efektem dość ogólnej kategorii „wódka i inne mocne alkohole”, do której zalicza się wiele rodzajów alkoholu wysokoprocentowego, a po części wiąże się z różnymi wzorami picia mocnych trunków, nie tylko jako czystego alkoholu, ale także w tzw. drinkach, samodzielnie przygotowywanych wieloskładnikowych koktajlach czy gotowych napojach z dodatkiem wódki lub rumu, coraz powszechniej dostępnych w sklepach.

Wyniki badania wskazują, że tak jak w latach ubiegłych po mocne alkohole częściej sięgają uczniowie niż uczennice. W ostatnim miesiącu przed badaniem wódkę piło 64% chłopców i 48% dziewcząt.

Młodzież, która nie pije wódki, stanowi 61% uczniów prywatnych liceów ogólnokształcących, 41% – zasadniczych szkół zawodowych i 44% pozostałych typów szkół (w tym uczniów publicznych liceów ogólnokształcących).

Wydaje się, że wódka jest także popularniejsza wśród uczniów uważających się za dwójkowych i trójkowych (57%) niż w grupie uczniów piątkowych i szóstkowych (48%). Podobnie jak w przypadku papierosów i piwa można przypuszczać, że uczniowie osiągający lepsze wyniki w szkole więcej czasu poświęcają na naukę, podczas gdy uczniowie słabsi spędzają ten czas inaczej, np. pijąc mocny alkohol.

Ponadto wódka jest nieco częściej wybierana przez młodzież z małych miast (do 20 tys. mieszkańców) – 58%, podczas gdy w miastach liczących od 101 do 500 tys. mieszkańców pije ją 53% badanych.

Status społeczny rodziny w niewielkim stopniu różnicuje młodzież w kwestii upodobania do mocnych alkoholi. Nieco częściej sięgają po nie uczniowie, których matki mają wykształcenie podstawowe (59%), niż dzieci matek z wykształceniem

wyższym (50%). Podobnie wygląda zależność od wykształcenia ojca. Sytuacja materialna rodzin badanych nieznacznie wpływa na konsumpcję wódki. Po alkohol ten nie sięga po 47% uczniów oceniających swoje warunki materialne jako złe oraz przeciętne i 43% oceniających sytuację materialną jako dobrą.

Czynnikiem silniej różnicującym młodzież w kwestii konsumpcji mocnych alkoholi jest zaangażowanie w praktyki religijne. Wśród badanych, którzy uczestniczą w nich kilka razy w tygodniu, 54% deklaruje, że nie piło wódki w ciągu ostatniego miesiąca, a w grupie osób w ogóle nieuczestniczących w praktykach religijnych – 33%.

Zależności wskazała tu ponadto analiza wpływu pobytu rodziców za granicą w celach zarobkowych. Picie mocnych alkoholi deklaruje 70% uczniów, których matka na stałe lub sezonowo przebywa poza granicami kraju, 60% badanych, których ojciec wyjeżdża do pracy, i 57% uczniów, których oboje rodzice przebywają poza granicami kraju w celach zarobkowych. Wśród młodych ludzi, których rodzice nie pracowali w ciągu ostatnich 12 miesięcy za granicą, 54% deklaruje picie wódki.²

6.2.2. Nadużywanie alkoholu

Zagadnienie nadużywania alkoholu w latach 1994–2008 badano na podstawie wypowiedzi potwierdzających znajomość koleżanek lub kolegów, którzy pija zbyt dużo. W ciągu minionych szesnastu lat opinie na ten temat były podobne. Przy wzroście konsumpcji alkoholu wśród młodzieży można by oczekiwać, że zwiększyła się też grupa nadużywających.

Z drugiej strony własne doświadczenia z alkoholem mogły sprzyjać mniej rygorystycznym ocenom zachowań koleżanek i kolegów.

Tabela 25. Nadużywanie alkoholu przez młodzież

Czy w Twoim środowisku, wśród Twoich znajomych (kolegów/koleżanek) jest ktoś, kto nadużywa alkoholu ?	Badania statutowe CBOS		Badanie IPiN	Badania KBPN	
	IV 1994	IV 1996	XII 1999	XII 2003	X 2008
	w procentach				
Tak, kilka osób	43	43	41	45	43
Tak, jedna, dwie osoby	32	27	27	25	24
Nie, nikt	25	31	32	30	32

6.2.2. Upijanie się

Pytanie o częstość upijania się zadano po raz pierwszy w roku 2003. Z odpowiedzi otrzymanych na takie pytanie w tegorocznym sondażu wynika, że co najmniej raz w ciągu miesiąca przed badaniem upiło się 41% uczniów. Liczba młodych ludzi, którym zdarzyło się to co najmniej trzy razy, sięgnęła 14%. Zestawienie wskaźników z lat 2003 i 2008 przedstawiono na poniższym wykresie.

Część przypadków upijania się można przypisać brakowi doświadczenia, młodzi konsumenci uczą się „obcowania” z alkoholem, a nie znając reakcji swoich organizmów popełniają błędy. Jednak rozpowszechnienie upijania się jest na tyle wysokie, że pozwala przypuszczać że pewna grupa uczniów sięgała po alkohol właśnie po to, by się upić. Do upicia się w tym roku częściej przyznawali się chłopcy (51%) niż dziewczęta (34%), w 2003 roku odpowiednio – 53% i 32%.

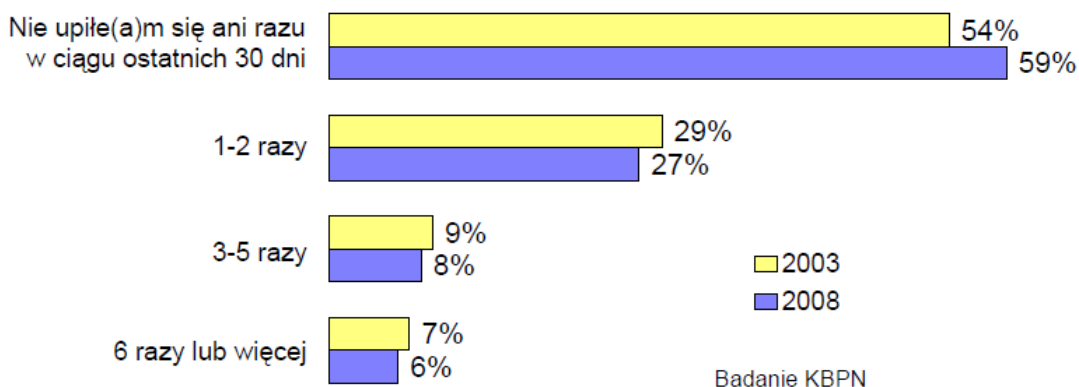

Wykres 5. Ile razy (jeśli w ogóle) zdarzyło ci się upić napojem alkoholowym, tzn. piwem, winem lub wódką, w ciągu ostatnich 30 dni?

W stosunku do poprzedniego badania obecnie zmieniły się proporcje upijania się ze względu na typ szkoły. W roku 2003 przypadki upijania się zadeklarowało najwięcej uczniów prywatnych liceów ogólnokształcących (52%) i najmniej uczniów liceów publicznych (38%). W pozostałych szkołach wskaźnik ten wahał się od 43% do 48%.

W najnowszym badaniu najniższy spośród wszystkich typów szkół odsetek upijających się zanotowano w prywatnych liceach ogólnokształcących – 25%, a najwyższy w zasadniczych szkołach zawodowych – 57%. Młodzież z publicznych liceów ogólnokształcących deklarowała upicie się w ciągu ostatniego miesiąca przed badaniem na poziomie 37%, tak samo jak uczniowie techników. Nieco więcej takich deklaracji było w liceach profilowanych, zawodowych i technicznych (42%). Zróżnicowanie występuje także ze względu na status uczniowski.

Do upijania się przyznaje się więcej słabszych uczniów (dwójkowych i trójkowych) – 46%, nieco mniej czwórkowych – 39% i 21% wzorowych uczniów (piątkowych i szóstkowych).

Tegoroczne badanie wykazuje związek wykształcenia rodziców z upijaniem się dzieci. Takie zachowania przejawia 48% uczniów, których matki mają wykształcenie podstawowe, oraz 39% badanych, których matki mają wykształcenie wyższe. Odnośnie do wykształcenia ojca odsetki te wynoszą odpowiednio 45% i 37%.

Odwrotną zależność zaobserwowano w związku z sytuacją materialną. W grupie młodzieży z rodzin uboższych w ciągu miesiąca przed badaniem upiło się 38% badanych, natomiast wśród uczniów deklarujących dobrą sytuację materialną – 43%. Podobnie jak w 2003 roku, wyniki nie potwierdzają tezy, że wyższy status społeczny jest czynnikiem osłabiającym podejmowanie nieakceptowanych zachowań.

Pewne zależności odnotowaliśmy między miejscem zamieszkania a częstością upijania się. Najczęściej takie zachowanie deklarują uczniowie z małych miast – 45%, na wsiach i w wielkich miastach upija się po 40% badanych. W pozostałych miejscowościach wskaźnik ten osiąga poziom 39%–41%.

Na opisywane zachowania wpływ mają postawy religijne młodzieży. Im silniej uczniowie są zaangażowani religijnie, tym rzadziej zgłaszają przypadki upijania się. W tym roku wśród badanych, którzy uczestniczą w praktykach religijnych kilka razy w tygodniu, upiło się w miesiącu poprzedzającym sondaż 28%, w grupie osób w ogóle nieuczestniczących w praktykach religijnych – 51%.

Częściej upija się także młodzież, której oboje rodzice w ciągu roku przed badaniem pracowali za granicą – 62% w stosunku do 39% badanych mających rodziców w kraju.²

6.2.3. Szkody zdrowotne spowodowane pićem alkoholu

Picie alkoholu przez młodzież to jeden z poważniejszych problemów społecznych. Eksperci oceniają, iż picie alkoholu jest główną przyczyną zgonów i inwalidztwa osób w wieku 15-21 lat. Niezbędnym elementem polityki zdrowotnej państwa w odniesieniu do dzieci i młodzieży, powinno być zapobieganie i zmniejszanie szkód, które aktualnie występują w życiu młodych ludzi w związku z używaniem przez nich alkoholu i innych substancji psychoaktywnych, zapobieganie przyszłym szkodom, w tym uzależnieniu, które mogą się pojawić po dłuższym okresie picia. Na pierwszy plan wysuwa się jednak nie tyle problem uzależnienia od alkoholu, co straty bieżące takie jak: wypadki (w tym śmiertelne), konflikty z prawem, przedwczesna inicjacja seksualna, konflikty z rówieśnikami i w rodzinie, problemy z nauką, sięganie po inne substancje psychoaktywne, itp.⁴

Blisko 16% Polaków i 2% Polek pije alkohol w sposób ryzykowny bądź szkodliwy, to znaczy w takich ilościach, które zwiększają prawdopodobieństwo wystąpienia u tych osób szkód zdrowotnych, psychologicznych i społecznych.

W całej grupie pijących ryzykownie częściej znajdują się osoby w wieku 18-39 lat, stanu wolnego, z wykształceniem zawodowym (w przypadku kobiet z wykształceniem wyższym), bezrobotne, zajmujące stanowiska szeregowo (w przypadku kobiet stanowiska samodzielne), osoby niewierzące i niepraktykujące.

Według Światowej Organizacji Zdrowia alkohol znajduje się na trzecim miejscu wśród czynników ryzyka dla zdrowia populacji, a ponad 60 rodzajów chorób i urazów ma związek z alkoholem.

Choroby występujące na tle używania alkoholu to przede wszystkim: urazy, zaburzenia umysłowe i psychiczne, zaburzenia żołądkowo-jelitowe, nowotwory, choroby układu sercowo-naczyniowego, zaburzenia immunologiczne, choroby układu kostno-szkieletowego, dysfunkcje układu rozrodczego i szkody prenatalne.

W całej Europie picie alkoholu jest odpowiedzialne za ¼ wszystkich nagłych zgonów młodych ludzi pomiędzy 15 a 29 rokiem życia.

Corocznie z przyczyn bezpośrednio i pośrednio związanych z używaniem alkoholu, umiera w Polsce kilkanaście tysięcy osób, z czego połowa przypada na zgony spowodowane bezpośrednio pićem alkoholu. Wg danych Państwowego Zakładu Higieny w 2006 roku w porównaniu z rokiem poprzednim wzrosła: o 16% liczba zgonów z powodu zaburzeń psychicznych związanych z używaniem alkoholu (1.808 zgonów w 2006r. wobec 1.553 w 2005r.), przy czym liczba zgonów kobiet z tego powodu zwiększyła się aż o 21%, o 4% liczba zgonów z powodu chorób wątroby (do 6.843 w 2006r. z 6.596 w 2005r), przy czym liczba zgonów kobiet z tego powodu wzrosła o 7%, o 7% liczba zgonów z powodu zatruc alkoholem (z 1.724 w 2005r do 1.851 w 2006 r.), przy czym liczba zgonów kobiet z tego powodu zwiększyła się aż o 24%!

Wzrost powyższych wskaźników jest efektem rosnącego w Polsce od 2003 r. spożycia alkoholu, zwłaszcza napojów spirytusowych oraz potwierdzeniem zmieniających się na niekorzyść wzorów picia kobiet. Alkohol etylowy zawarty w winie, piwie jak i wódce spożywany przez kobietę w ciąży wpływa negatywnie na rozwój płodu a w dalszej konsekwencji na całe życie człowieka.

Najpoważniejszym uszkodzeniem płodu związanym ze spożywaniem alkoholu przez ciężarną matkę jest płodowy zespół alkoholowy (PZA, ang. Fetal Alcohol Syndrome, FAS). Wyniki ogólnopolskich badań ankietowych przeprowadzone na zlecenie PARPA przez CBOS w 2008 r. wskazują, że świadomość zagrożeń wynikających ze spożywania alkoholu przez kobiety w ciąży dla zdrowia ich dzieci wzrasta. Może być to następstwem prowadzonej w 2007 roku przez Państwową Agencję Rozwiązywania Problemów Alkoholowych kampanii edukacyjnej „Ciąża bez alkoholu”. Porównanie wyników badań z 2008 i 2005 roku ukazuje również pożądaną zmianę zachowań. W grupie kobiet, które kiedykolwiek były w ciąży obecnie do spożywania alkoholu w tym okresie przyznało się 12% kobiet, podczas gdy w 2005 roku takich kobiet było 16,5%. W okresie ciąży alkohol piją częściej kobiety młodsze, mające wyższe wykształcenie oraz takie, które spożywają średnio ponad 6 l. czystego alkoholu rocznie.⁴

6.3. Używanie narkotyków i środków odurzających

Problem używania przez młodzież nielegalnych substancji psychoaktywnych, zwanych potocznie narkotykami, nabierał od początku lat dziewięćdziesiątych coraz większego znaczenia. Media prowadziły liczne kampanie mające na celu zahamowanie wzrostu zjawiska, rosła liczba działań profilaktycznych skierowanych bezpośrednio do młodzieży. Wyniki najnowszego badania świadczą, że w ostatnich latach mamy do czynienia ze zmniejszeniem się skali zażywania narkotyków przez uczniów.²

6.3.1. Dostępność narkotyków

Nie ma pewności, w jakim stopniu odpowiedzi na pytanie o znajomość miejsc lub osób, od których można kupić narkotyki, są wskaźnikiem odnoszącym się do popytu, a w jakim do podaży narkotyków. W 1994 roku co piąty badany (22%) wiedział, od kogo lub gdzie można kupić narkotyki, w roku 2003 była ich już niemal połowa. W latach 1994 – 2003 grupa „poinformowanych” wzrosła ponad dwukrotnie. Tegoroczne badania pokazują, że co trzeci uczeń wie, gdzie można zdobyć nielegalne substancje psychoaktywne. Spadek wskaźnika z 49% do 35% może być spowodowany zarówno mniejszym zainteresowaniem narkotykami wśród młodzieży, jak i ograniczeniem liczby miejsc oraz osób, od których można je kupić.

Tabela 26. Możliwość zakupu narkotyków

Czy wiesz, gdzie można kupić narkotyki?	Badania statutowe CBOS		Badanie IPiN	Badania KBPN	
	IV 1994	IV 1996	XII 1999	XII 2003	X 2008
	w procentach				
Wiem o kilku miejscach, kilku osobach	17	21	37	44	31
Wiem o jednym miejscu, jednej osobie	5	7	6	5	4
Nie wiem, ale łatwo mógłbym się dowiedzieć	23	28	24	26	25
Nie wiem, ani gdzie, ani od kogo	55	44	33	24	40

Łatwiejsza dostępność do narkotyków częściej niż pozostali badani deklarują chłopcy oraz uczniowie z dobrze sytuowanych rodzin, których oboje rodzice pracowali w ciągu ostatniego roku za granicą. Są wśród nich mieszkańcy małych i wielkich miast, niebiorący udziału w praktykach religijnych i osiągający słabsze wyniki w nauce. Ogólnie jednak do deklaracji uczniów dotyczących znajomości miejsc sprzedaży narkotyków należy odnosić się z ostrożnością. Na odpowiedzi mogą, bowiem wpływać zarówno czynniki środowiskowe (pojawienie się problemu wśród kolegów), jak i aktywność mediów na tym polu (kampanie prowadzone w telewizji, strony internetowe). Poniższa tabela wskazuje, że w ostatnich latach zmalała liczba propozycji kupna narkotyków składanych uczniom. W tym roku co trzeci uczeń choć raz dostał taką ofertę. W latach 1999 i 2003 propozycje zakupu narkotyków otrzymała prawie połowa badanych.

Tabela 27. Propozycje zakupu narkotyków

Czy kiedykolwiek proponowano Ci kupno narkotyków?	Badania statutowe CBOS		Badanie IPiN	Badania KBPN	
	IV 1994	IV 1996	XII 1999	XII 2003	X 2008
	w procentach				
Tak, często	6	8	12	14	7
Tak, kilka razy	12	18	24	26	21
Tak, raz	6	6	9	7	8
Nie, nigdy	76	68	55	52	64

Od 2003 roku znacznie spadł odsetek uczniów twierdzących, że w narkotyki można się zaopatrzyć w ich szkole. Wówczas 26% badanych uważało, że jest to możliwe, w najnowszym badaniu jedynie co dziesiąty. Obecnie o sprzedaży narkotyków w szkole jest przekonanych 14% uczniów zasadniczych szkół zawodowych, 13% uczniów techników, 11% młodzieży z liceów profilowanych, zawodowych i technicznych oraz 4% uczniów liceów ogólnokształcących. Systematycznie zwiększa się ponadto grupa młodzieży zaprzeczającej, że na terenie ich szkoły można kupić nielegalne substancje. Obecnie co drugi uczeń twierdzi, że w jego szkole nie można zaopatrzyć się w narkotyki. W 2003 roku sądziło tak 37% badanych, a w roku 1999 – 30%.²

Tabela 28. Sprzedaż narkotyków w szkole

Czy na terenie Twojej szkoły są sprzedawane narkotyki?	Badania statutowe CBOS		Badanie IPiN	Badania KBPN	
	IV 1996		XII 1999	XII 2003	X 2008
	w procentach				
Tak	14		27	26	10
Nie	37		30	37	50
Trudno powiedzieć	49		43	37	40

6.3.2. Doświadczenia z narkotykami

Jednym ze wskaźników opisujących problem używania narkotyków przez młodych ludzi jest obecność tego rodzaju środków w ich otoczeniu. W roku 2003 zapytano uczniów, czy w ich środowisku, wśród znajomych (kolegów/koleżanek) jest ktoś, kto zażywa narkotyki lub środki odurzające. Pytanie to powtórzono w tegorocznym sondażu. Jego wyniki wskazują, że co drugi badany (52%) zna taką osobę, a pozostali (48%) odpowiadają przecząco. W 2003 roku 67% uczniów znało kogoś używającego środków psychoaktywnych, a co trzeci badany (32%) nie miał takich znajomych. Uzyskane wyniki świadczą o spadkowej tendencji w rozpowszechnieniu używania narkotyków wśród młodzieży szkolnej.

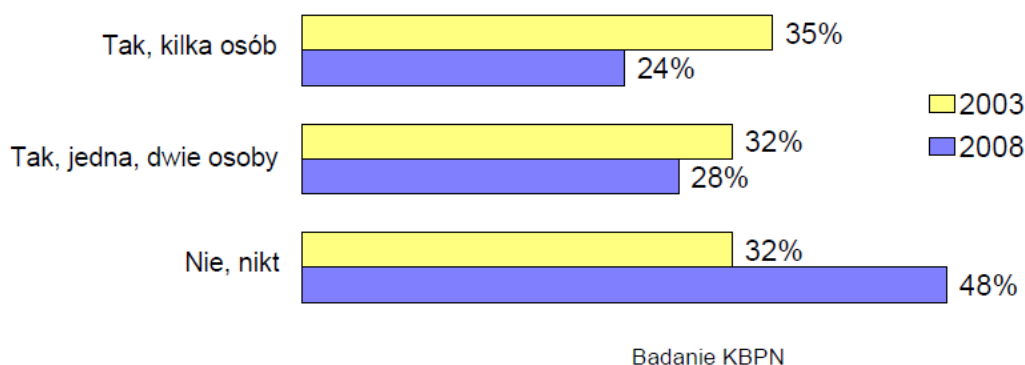

Wykres 6. Czy w twoim środowisku, wśród twoich znajomych (kolegów/koleżanek) jest ktoś, kto zażywa narkotyki lub środki odurzające?

Także w kwestii osobistych doświadczeń z narkotykami odnotowano w tym roku trend zniżkowy. W latach 1994–1996 wskaźnik uczniów eksperymentujących z narkotykami ustabilizował się na poziomie 10%. Dwa kolejne sondaże ujawniły wzrost liczby uczniów, którzy przyznali się do brania narkotyków w ciągu dwunastu miesięcy poprzedzających badanie: w roku 1999 było ich 18%, w 2003 – 24%. Tegoroczny sondaż pokazuje, że kontakt z narkotykami miało 15% uczniów, co oznacza 9-punktowy spadek wskaźnika.

Tabela 29. Używanie narkotyków w ciągu ostatniego roku

Czy w ciągu ostatniego roku używałeś(aś) narkotyków, środków odurzających?	Badania statutowe CBOS			Badanie IPiN	Badania KBPN	
	IV 1992	IV 1994	IV 1996	XII 1999	XII 2003	X 2008
	w procentach					
Tak	5	10	10	18	24	15
Nie	95	90	90	82	76	85

Z badań prowadzonych od 1992 roku wynika, że chłopcy częściej niż dziewczęta mają kontakt z narkotykami. W 2003 roku 32% uczniów i 13% uczennic odpowiadało twierdząco na pytanie o używanie nielegalnych substancji. W tym roku kontakt z narkotykami zadeklarowało 23% chłopców i 9% dziewcząt.

Badanie z 2003 roku ujawniło, że najczęściej po narkotyki sięgali uczniowie w prywatnych liceach ogólnokształcących (31%) i technikach (28%). Obecnie najwyższy odsetek zażywających narkotyki można spotkać w zasadniczych szkołach zawodowych (21%) i prywatnych liceach ogólnokształcących (18%). Do kontaktu z substancjami psychoaktywnymi przyznaje się także po 15% badanych w technikach i publicznych liceach ogólnokształcących. Najrzadziej doświadczenia z narkotykami deklarują uczniowie liceów profilowanych, zawodowych i technicznych (10%).

Wśród uczniów dwójkowych i trójkowych kontakt z substancjami psychoaktywnymi miało 19% badanych, wśród uczniów czwórkowych – 10%, wśród młodzieży otrzymującej najlepsze oceny – 13%.

Wyniki najnowszego badania nie wskazują na wysoki status uczniowski jako czynnik chroniący przed podejmowaniem zachowań narkotykowych.

Spośród zmiennych określających status społeczny uczniów (wykształcenie rodziców i warunki materialne) najsilniej na prawdopodobieństwo eksperymentowania z narkotykami wpływa poziom wykształcenia matek. Im wyższe wykształcenie matek, tym większy odsetek uczniów przyjmujących środki psychoaktywne – ta zależność widoczna jest od pierwszego pomiaru w 1992 roku. Próby z narkotykami podjęło wówczas 27% dzieci matek z wykształceniem wyższym i 6% tych, których matki miały wykształcenie podstawowe. W roku 2003 narkotyków spróbowało 29% uczniów wychowywanych przez matki z wyższym wykształceniem i 21% tych, których matki miały wykształcenie podstawowe. W tegorocznym sondażu wśród badanych, których matki legitymują się wykształceniem pomaturalnym, 21% przyznaje się do używania narkotyków, podczas gdy wśród dzieci kobiet z wykształceniem zasadniczym zawodowym – 11%. Ani wykształcenie ojca, ani warunki materialne nie różnicują obecnie zachowań narkotykowych młodzieży.

Aktualne wyniki pokazują ponadto, że najczęściej substancje psychoaktywne przyjmuje młodzież z wielkich i małych miast (22% i 21%). Nielegalne środki są najmniej popularne na wsi, gdzie w ciągu ostatniego roku sięgnęło po nie 12% młodzieży. Podobnie jak w przypadku alkoholu i papierosów zaangażowanie w praktyki religijne jest czynnikiem chroniącym przed eksperymentowaniem z narkotykami. W roku bieżącym wśród tych, którzy deklarują uczestniczenie w praktykach religijnych raz w tygodniu, 10% używało środków psychoaktywnych, a wśród praktykujących kilka razy w tygodniu – 6%, wobec 19% uczestniczących w praktykach religijnych kilka razy w roku i 27% w ogóle niebiorących w nich udziału. W 2003 roku wśród uczniów praktykujących religijnie raz w tygodniu 16% deklarowało próbowanie narkotyków, podczas gdy wśród osób, które w ogóle niepraktykują – 41%.

Czynnikiem różnicującym prawdopodobieństwo sięgania po nielegalne substancje psychoaktywne jest także emigracja zarobkowa rodziców badanej młodzieży. Kontakt z narkotykami deklaruje 28% uczniów, których oboje rodzice na stałe lub sezonowo przebywają poza granicami kraju, i 14% dzieci rodziców niepracujących w ciągu ostatnich dwunastu miesięcy za granicą. Z narkotykami częściej eksperymentują uczniowie, których ojciec pracuje za granicą (ojciec – 22%, matka – 17%).²

6.3.3. Rodzaje narkotyków

Pod ogólną nazwą narkotyki kryje się wiele substancji o różnym działaniu. Uczniowie, którzy zadeklarowali kontakt z narkotykami, zostali zapytani, jakich środków używali. W tegorocznym sondażu 80% uczniów, którzy eksperymentowali z narkotykami, wymieniło marihuanę (spadek od roku 2003 o 6 punktów), 14% amfetaminę (spadek o 9 punktów) i 10% ecstasy (wzrost o 2 punkty).

Inne substancje wskazywane były przez badanych incydentalnie, ani jedna osoba nie wspominała o próbowaniu heroiny. W bieżącym roku poszerzono kwestionariusz o pytania dotyczące wzorów używania narkotyków przez młodzież. Respondenci zostali poproszeni o zaznaczanie odpowiedzi na listach środków psychoaktywnych. Zapytano m.in., czy uczniowie używali narkotyków: kiedykolwiek w życiu, w ostatnim roku i w ciągu ostatnich trzydziestu dni przed badaniem. Szczegółowe informacje na temat rozpowszechnienia używania narkotyków przedstawiono w poniższej tabeli.

Tabela 30. Używanie poszczególnych rodzajów narkotyków

Substancje psychoaktywne*	Czy zdarzyło Ci się używać kiedykolwiek, któregoś z podanych niżej środków?			
	Nie, nigdy	Tak, kiedykolwiek w życiu	w tym:	
			Tak, w ciągu ostatnich 12 miesięcy	Tak, w ciągu ostatnich 30 dni
w procentach				
Marihuana, haszysz	69,1	30,5	16,4	7,3
Leki uspokajające i nasenne bez przepisu lekarza	77,9	21,8	11,2	4,7
Alkohol razem z marihuaną	82,2	17,3	10,1	4,9
Alkohol razem z tabletkami	87,4	12,2	7,1	3,1
Amfetamina	90,6	9,0	3,7	1,1
Ecstasy	94,3	5,5	3,0	1,1
Poppersy	94,8	4,8	2,4	0,8
Grzyby halucynogenne	96,1	3,6	2,0	1,1
„Dopalacze” tzw. smarty	96,4	3,5	2,6	1,5
Sterydy anaboliczne	96,4	3,4	1,9	0,7
Leki przeciwkaszlowe przyjmowane w celu odurzania się	96,5	3,2	1,9	0,9
Substancje chemiczne (np. klej, aerosol) używane w celu odurzania się	96,8	2,9	1,0	0,6
LSD i inne halucynogeny	97,5	2,3	1,3	0,5
Kokaina	97,5	2,2	1,1	0,6
Szałwia wieszca (salvia divinorum)	97,5	2,1	1,1	0,6
Procenty nie sumują się do 100, w zestawieniu nie uwzględniono braków danych				

Badanie KBPN

* Ze względu na marginalne rozpowszechnienie używania cracku, heroiny, GHB, narkotyków wstrzykiwanych, „kompotu” i dekstrometofanu, dane dotyczące tych substancji nie zostały umieszczone w zestawieniu

Do używania kiedykolwiek marihuany przyznało się 30,5 % ogółu młodzieży, w tym 16,4 % przyjmowało ją w ciągu ostatniego roku, a 7,3% w ciągu miesiąca przed badaniem (w 2003 roku – 10%). Zażywanie leków uspokajających i nasennych bez przepisu lekarza zdarzało się 21,8% uczniów, w tym 11,2% brało je w ciągu ostatniego roku, a 4,7% w ciągu miesiąca przed badaniem.

Warto zauważyć, że leki to jedyna kategoria substancji, których użycie jest bardziej rozpowszechnione wśród dziewcząt niż chłopców. Leki uspokajające i nasenne bez przepisu lekarza przyjmowało kiedykolwiek 27,7% dziewcząt i 13,6% chłopców, w tym w ciągu ostatniego roku 13,5% dziewcząt i 8% chłopców, a w ciągu miesiąca przed badaniem – 5,9% dziewcząt i 3,1% chłopców.

Doświadczenie picia alkoholu w połączeniu z paleniem marihuany ma za sobą 17,3% uczniów, w tym 10,1% badanych przyjmowało alkohol razem z marihuaną w ciągu ostatniego roku i 4,9% w ostatnim miesiącu przed badaniem.

Ponadto 12,2% badanych deklaruje przyjmowanie tabletek w połączeniu z piciem alkoholu. O kontakcie z amfetaminą kiedykolwiek w życiu mówi także 9% badanych (w roku 2003 – 5%), w ciągu ostatnich dwunastu miesięcy używało jej 3,7%.

Ecstasy przyjmowało 5,5% badanych (w 2003 roku – 1%).

Kolejne pytanie badawcze brzmiało: „Ile razy (jeśli w ogóle) zdarzyło Ci się używać kiedykolwiek któregoś z podanych niżej środków?”.

Rozkład odpowiedzi wskazuje, że badana młodzież eksperymentuje z substancjami psychoaktywnymi, raczej nie włączając ich przyjmowania do repertuaru regularnych zachowań. Najczęściej przyjmowanym narkotykiem jest marihuana. Raz lub dwa razy w życiu używało jej 11% uczniów, od 3 do 9 razy – 9%, od 10 do 39 razy – 6% i powyżej 40 razy – 4% badanych. Co dziesiąty młody człowiek deklaruje, że leki uspokajające i nasenne bez wskazań lekarskich brał 1–2 razy, 7% przyjmowało je od 3 do 9 razy, powyżej 10 razy w ciągu życia – 3% uczniów. Po 6% badanych w ciągu swojego życia kilkakrotnie łączyło alkohol z marihuaną i tabletkami.

Tabela 31. Częstość używania poszczególnych rodzajów narkotyków

Substancje psychoaktywne*	Ile razy (jeśli w ogóle) zdarzyło Ci się używać kiedykolwiek, któregoś z podanych niżej środków?				
	Nie używa(a)m	1-2 razy	3-9 razy	10-39 razy	40 lub więcej razy
	w procentach				
Marihuana, haszysz	69	11	9	6	
Leki uspokajające i nasenne bez przepisu lekarza	79	10	7	2	4
Alkohol razem z marihuaną	83	6	6	3	1
Alkohol razem z tabletkami	87	6	4	2	2
Amfetamina	91	3	3	2	1
Ecstasy	94	1	2	1	1
Poppersy	95	2	1	1	1
Grzyby halucynogenne	96	2	1	0	1
„Dopalacze” tzw. smarty	97	1	1	0	0
Sterydy anaboliczne	97	1	1	1	1
Kokaina	97	1	1	0	1
Leki przeciwkaszlowe przyjmowane w celu odurzenia się	97	1	1	1	0
Substancje chemiczne (np. klej, aerosol) używane w celu odurzenia się	97	2	1	0	0
LSD i inne halucynogeny	98	1	0	0	0
Szałwia wieszcza (salvia divinorum)	98	1	1	0	0

Badanie KBPN

* Ze względu na marginalne rozpowszechnienie używania cracku, heroiny, GHB, narkotyków wstrzykiwanych, „kompotu” i dekstrometofanu, dane dotyczące tych substancji nie zostały umieszczone w zestawieniu

Komentarza wymaga zagadnienie przyjmowania przez uczniów leków uspokajających i nasennych bez wskazań lekarskich. Istnieje przypuszczenie, że wysokie wskaźniki rozpowszechnienia ich używania (21,8% uczniów – kiedykolwiek w życiu, w tym 11,2% – w ciągu roku, 4,7% – w ciągu miesiąca przed badaniem) są efektem nieprawidłowej interpretacji pytania przez część respondentów, w wyniku której za środki usmierzające zostały uznane preparaty dostępne bez recepty i specyfiki ziołowe. Zwraca uwagę, że te wysokie wskaźniki uzyskano jedynie na podstawie odpowiedzi wspomaganych listą substancji, na której znajduje się pozycja „leki uspokajające i nasenne bez przepisu lekarza”. Spontanicznie, tzn. bez listy substancji, leki uspokajające i nasenne (barbituran, tramal) wymieniły jedynie dwie spośród 209 osób deklarujących, że w ciągu ostatniego roku używały narkotyków i środków odurzających.

Analiza używania substancji psychoaktywnych przez młodzież szkolną w 2008 roku wskazuje niewielki wzrost wskaźników dotyczących rozpowszechnienia ekstazy – narkotyku przyjmowanego rekreacyjnie w miejscach, w których można posłuchać muzyki, zabawić się, potańczyć. W grupie osób, które w 2003 roku zadeklarowały kontakt z narkotykami, 8% używało ekstazy, natomiast w 2008 roku – 10%. Jeśli za podstawę opocentowania przyjąć całą badaną próbę, to w 2003 roku ekstazy spróbowało niespełna 2%, a w 2008 – 3%. W ciągu trzydziestu dni przed badaniem zarówno w 2003, jak i w roku bieżącym ekstazy wzięło niespełna 1% uczniów. Zwiększenie popularności tego środka można wiązać z rozwojem kultury klubowej w naszym kraju. W ostatnich latach na coraz większą skalę organizowane są dla różnych grup młodzieży imprezy taneczne, zarówno komercyjne festiwale muzyczne, jak i mniejsze, kameralne wydarzenia.

Wyniki najnowszego badania wskazują także na pojawienie się na polskiej scenie narkotykowej środków nieodnotowanych w poprzednich badaniach. Są wśród nich substancje, które działają podobnie do narkotyków, jednak ich sprzedaż jest legalna, bo żaden ze składników nie jest zabroniony polskim prawem. Kilkuprocentowe odsetki badanych deklarują używanie „dopalaczy” – tzw. smartów, środków o działaniu psychoaktywnym, zarejestrowanych jako przedmioty kolekcjonerskie, które można zamówić w internecie lub kupić w specjalnych sklepach. Badani wymieniają również poppersy o działaniu rozluźniającym (azotan amylu) oraz powodujący pobudzenie i halucynacje DXM (dekstrometorfan). „Dopalacze” jakiś czas temu zauważono w krajach Europy Zachodniej, do Polski dotarły one prawdopodobnie wraz z otwartymi granicami w UE i możliwością niedrogiego podróŜowania.²

6.4. Dostęp do papierosów, alkoholu i narkotyków

W tym roku po raz pierwszy zapytano uczniów, jak trudne byłoby w ich opinii zdobycie poszczególnych środków wymienionych na liście. Młodzież praktycznie nie widzi problemów z zaopatrzeniem się w używki legalne – papierosy, piwo, wino i mocne alkohole. Staje się to jasne, kiedy dodamy, że 95% badanej próby to uczniowie już pełnoletni.

W takich okolicznościach ciekawsza wydaje się analiza wskaźników dotyczących środków niedozwolonych przez prawo. Zdobycie bez przepisu lekarza leków uspokajających i nasennych można uznać za sytuację „w połowie drogi” między zakupem legalnym a zabronionym. Zaopatrzenie się w takie leki określa jako łatwe prawie połowa badanych (46%), a co szósty uczeń (16%) nie wie, czy byłoby to łatwe czy trudne. Podobne wartości wskaźników odnotowano w przypadku marihuany – narkotyku najczęściej używanego przez młodzież – byłaby ona łatwa do zdobycia dla 45% badanych, a 13% nie potrafi odpowiedzieć na to pytanie. Substancjami najtrudniejszymi do zdobycia okazały się szalwia wieszczą i DXM, zaopatrzenie się w te narkotyki uznało za niemożliwe 29% i 30% uczniów (27% nie wie, czy byłoby to łatwe czy trudne).

Tabela 32. Dostępność do poszczególnych środków psychoaktywnych

Substancje psychoaktywne	Jak sądzisz, gdybyś chciał(a) zdobyć każdą z następujących substancji, jak trudne byłoby to dla Ciebie?			
	Niemożliwe	Trudne	Łatwe	Nie wiem
w procentach				
Papierosy	2	1	95	1
Piwo	2	1	96	1
Wino	3	1	95	1
Wódka	3	2	93	2
Leki uspakajające i nasenne	15	22	46	16
Marihuana, haszysz	16	27	45	13
Amfetamina	21	34	24	20
LSD lub inny środek halucynogenny	22	38	17	22
Sterydy anaboliczne	25	30	22	23
Ecstasy	26	33	20	22
Grzyby halucynogenne	26	33	18	22
Kokaina	26	36	14	24
Crack	28	36	11	25
Heroina	28	36	13	24
Polska heroina tzw. kompot	28	35	12	26
„Dopalacze” (tzw. smarty)	28	31	16	26
Pop persy	28	33	13	26
Szalwia wieszczą (salvia divinorum)	29	33	11	27
Dekstrometorfan (DXM)	30	34	8	27

Badanie KBPN

Przedstawiony w powyższej tabeli rozkład odpowiedzi wskazuje pewne zależności. Można zaobserwować, że wraz z deklarowaną trudnością zdobycia narkotyku zwiększa się liczba uczniów, którzy nie potrafią udzielić odpowiedzi na pytanie. Ponadto w przypadku wszystkich środków umieszczonych na liście większość młodzieży prezentuje optymistyczne nastawienie i widzi możliwość (łatwego lub trudnego) ich zdobycia. Zaopatrzenie się w poszczególne narkotyki jako proste częściej określają chłopcy, dziewczętom łatwiej byłoby zdobyć jedynie leki uspokajające i nasenne.

Kolejnym wskaźnikiem badającym osiągalność poszczególnych substancji jest określenie, jak często uczniowie dostają propozycje spróbowania narkotyków. Rozkład odpowiedzi na pytanie: „Czy w ciągu ostatnich 12 miesięcy proponowano Ci którąkolwiek z następujących substancji niezależnie od tego, czy skorzysta(a)ś z tej propozycji czy nie?” prezentuje poniższa tabela. W ciągu ostatniego roku uczniowie (przypomnijmy, że w większości pełnoletni) najczęściej otrzymywali propozycje napicia się alkoholu. Do konsumpcji piwa namawiano 93% badanych, wódki – 85%, a wina – 70%.

W przypadku wina i wódki ofertę częściej otrzymywali chłopcy, piwo proponowano tak samo często chłopcom i dziewczętom.

Tabela 33. Propozycje użycia poszczególnych środków psychoaktywnych

Substancje psychoaktywne	Czy w ciągu ostatnich 12 miesięcy proponowano Ci którąkolwiek z następujących substancji niezależnie od tego, czy skorzysta(a)ś z tej propozycji?	
	Tak	Nie
	w procentach	
Piwo	93	7
Wino	85	15
Wódka	70	30
Marihuana, haszysz	31	69
Amfetamina	11	89
Ecstasy	8	92
Leki uspokajające i nasenne	6	94
„Dopalacze” (tzw. smarty)	5	95
Pop persy	5	95
Grzyby halucynogenne	5	95
Kokaina	5	95
Sterydy anaboliczne	5	95
LSD lub inny środek halucynogeny	3	97
Szałwia wieszcza (salvia divinorum)	3	97
Leki przeciwkaszlowe w celu odurzenia się	3	97
Crack	2	98
Heroina	2	98
Polska heroina tzw. kompot	2	98
Dekstrometorfan (DXM)	1	99

Badanie KBPN

Z grupy nielegalnych substancji psychoaktywnych co trzeciemu uczniowi proponowano w ciągu ostatniego roku marihuanę, a co dziesiątemu – amfetaminę. Ofertę wzięcia ecstazy otrzymało 8% uczniów, a po 5% – „dopalaczy”, poppersów, grzybów halucynogennych, kokainy i sterydów anabolicznych. Leki uspokajające i nasenne zaproponowano 6% badanych, w tym 7% dziewcząt i 3% chłopców. Propozycje innych niż leki środków odurzających częściej otrzymywali uczniowie niż uczennice. Wyniki badania wskazują, że narkotyki najłatwiej jest zdobyć w miastach: wielkich (powyżej 500 tys. mieszkańców) i małych (do 20 tys. mieszkańców). Tam najwięcej młodzieży otrzymuje także propozycje ich użycia. Najtrudniej zaopatrzyć się w nielegalne substancje na wsi, gdzie stosunkowo rzadko proponowane jest młodzieży ich spróbowanie. Potencjalne trudności lub brak orientacji w kwestii zaopatrywania się w substancje psychoaktywne częściej deklarują osoby religijne niż uczniowie nieuczestniczący w praktykach kościelnych. Ponadto osoby regularnie chodzące do kościoła nie otrzymują propozycji narkotykowych tak często jak nieuczestniczący w praktykach religijnych.²

6.5. Podsumowanie

Wyniki tegorocznego (2008 r.) badania wskazują spadek rozpowszechnienia palenia papierosów oraz używania narkotyków przez młodzież szkolną. W przypadku alkoholu odsetki pijących pozostały na poziomie podobnym do zanotowanego w roku 2003.

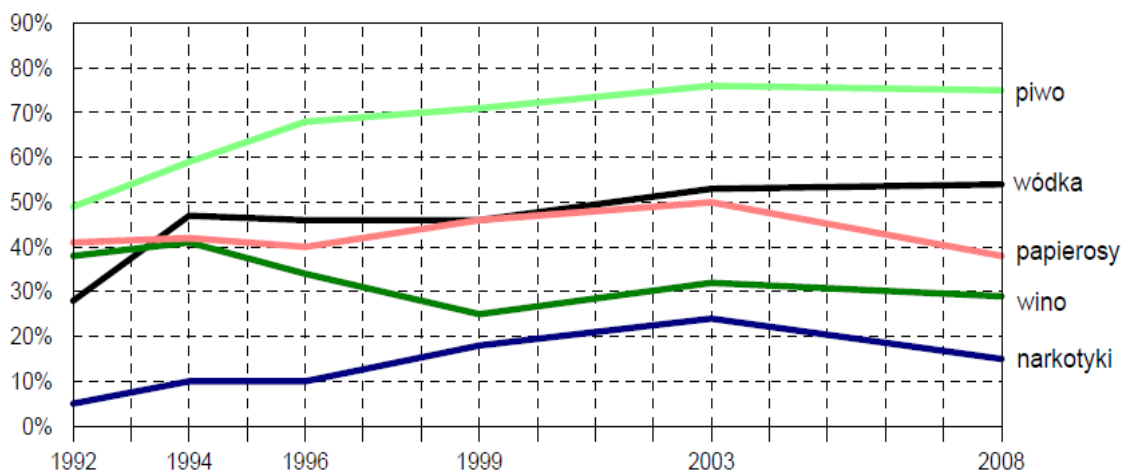

Wykres 7. Rozpowszechnienie wśród młodzieży szkolnej używek i narkotyków*

* Odsetki odpowiedzi twierdzących na pytania o palenie papierosów (regularnie i w wyjątkowych sytuacjach), o picie piwa, wina oraz wódki i innych mocnych alkoholi w ciągu miesiąca przed badaniem, a także o używanie jakichkolwiek narkotyków w ciągu ostatniego roku

Niepokojących wniosków dostarcza analiza zachowań młodzieży w miastach do 20 tys. mieszkańców. W tym roku odnotowano tam najwyższe wskaźniki: regularnego palenia (29%), upijania się (45%), picia wódki w ciągu miesiąca przed badaniem (58%), przyjmowania narkotyków w ostatnim roku (21%).

W ciągu ostatnich pięciu lat zmniejszył się wskaźnik młodzieży regularnie palącej papierosy, z 31% w roku 2003 do niecałych 22% obecnie. Jednocześnie zwiększyła się grupa uczniów całkowicie niepalących (z 50% do 62%).

Od pomiaru realizowanego w 2003 roku zwiększyły się odsetki uczniów, którzy w miesiącu poprzedzającym badanie nie pili piwa, wina i wódki. Obecnie ponad jedna piąta badanych (22%) deklaruje, że nie piła piwa (wzrost o 7 punktów), 67% nie piło wina (wzrost o 23 punkty) oraz 42% wódki i innych mocnych alkoholi (wzrost o 13 punktów). Ponadto w miesiącu poprzedzającym tegoroczny sondaż 59% badanych ani razu się nie upiło (w 2003 roku – 54%), natomiast 27% zrobiło to raz lub dwa razy (w 2003 roku – 29%).

Od roku 2003 zmniejszyła się (z 24% do 15%) liczba uczniów deklarujących używanie narkotyków w ciągu dwunastu miesięcy poprzedzających badanie. Wśród uczniów mających kontakt z narkotykami 80% przyznało się do palenia marihuany, ponad 14% – do brania amfetaminy i 10% – ecstasy. Nikt w badanej próbie nie wspomniał o próbowaniu heroiny. W tegorocznym sondażu wśród wymienianych substancji pojawiły się „dopalacze” (inaczej „smarty”), substancje o działaniu psychoaktywnym, zarejestrowane jako produkty spożywcze, sprzedawane w specjalnych sklepach lub przez internet. Uzyskane wyniki po raz kolejny nie potwierdzają rzekomo ogromnej skali zjawiska używania narkotyków przez młodzież – zdecydowana większość badanych (85%) deklaruje, że w ciągu roku poprzedzającego badanie nie eksperymentowała z narkotykami. Badanie nie potwierdza także opinii, że branie narkotyków jest „normalnym” zachowaniem współczesnej młodzieży.²

6.6. Aktywność fizyczna

Aktywność fizyczna jest uznawana za najważniejszy czynnik podtrzymujący zdrowie i przeciwdziałający występowaniu chorób cywilizacyjnych oraz ich czynników ryzyka takich jak: udary, choroby układu krążenia, nowotwory, otyłość czy hipercholesterolemia. Aktywność fizyczną najczęściej definiuje się jako „każdy wysiłek, angażujący mięśnie szkieletowe, który prowadzi do zwiększenia wydatku energetycznego powyżej poziomu spoczynkowego”.

Dla dorosłej populacji ogólnej przyjmuje się, że zadowalający poziom aktywności fizycznej osiągany jest wtedy, gdy ćwiczenia fizyczne o umiarkowanej intensywności wykonywane są przynajmniej przez pół godziny dziennie.

Umiarkowana aktywność fizyczna osiągana jest wtedy, gdy czynność serca jest przyspieszona, osoba ćwicząca odczuwa ciepło i niewielkie przyspieszenie oddechu. Brak międzynarodowych badań uwzględniających populację Polski na tle innych krajów Unii Europejskiej, niemniej na podstawie badań Eurobarometer oraz badania WOBASZ można wnioskować, że aktywność fizyczna Polaków jest zbliżona do średniej dla krajów UE.

Istnieją znaczne różnice pomiędzy poszczególnymi województwami w odsetku populacji, która deklaruje podejmowanie aktywności fizycznej, np. w województwie podlaskim ćwiczy zaledwie 26% mężczyzn, podczas gdy w województwie lubelskim ponad połowa. Wśród młodzieży obserwuje się obniżenie aktywności fizycznej w starszych grupach wiekowych w wielu krajach UE. Szczególnie duży spadek występuje wśród dziewcząt, z których w Polsce co piąta w wieku 11 lat deklaruje umiarkowaną lub dużą codzienną aktywność fizyczną, a w wieku 15 lat już tylko co dziesiąta. Odnotowano również zależność pomiędzy zamożnością rodziny a aktywnością fizyczną zarówno chłopców jak i dziewcząt; wyższy poziom aktywności fizycznej był skorelowany z większą zamożnością rodziny.¹

6.7. Nadwaga i otyłość

Otyłość sama w sobie może być traktowana jako choroba, ale również jako czynnik ryzyka wielu chorób somatycznych takich jak choroby sercowo-naczyniowe (miażdżyca i nadciśnienie tętnicze), cukrzyca typu 2, niektóre nowotwory, chorób zwyrodnieniowych stawów, kamicy pęcherzyka żółciowego, czy zespołu snu z bezdechem.

Obecnie w krajach rozwiniętych obserwuje się wzrost odsetka osób obciążonych otyłością lub nadwagą. Wprawdzie w porównaniu z innymi krajami regionu europejskiego Polska plasuje się w dolnej połowie, jednak problem ten powoli zaczyna narastać i obecnie dotyczy ponad 43% populacji.

Problem otyłości i nadwagi w Polsce w większym stopniu dotyczy mężczyzn niż kobiet, przy czym jest to związane głównie z większym rozpowszechnieniem nadwagi wśród mężczyzn. Odsetek otyłych kobiet i mężczyzn jest porównywalny. Według danych GUS w latach 1996 – 2004 odsetek mężczyzn z nadwagą lub otyłością wzrósł o 4,2 punktu procentowego, w tym samym czasie wśród kobiet odpowiednie wartości pozostały bez zmian. Największy odsetek mężczyzn z nadwagą i otyłością odnotowano w województwie opolskim, natomiast kobiet w województwie lubelskim (niemniej województwo opolskie znajduje się na drugiej pozycji). Porównując rok 1996 i 2004 odsetek osób z otyłością i nadwagą wzrósł w większości województw. W przypadku mężczyzn odwrotny trend odnotowano jedynie w województwie śląskim, które w roku

1996 plasowało się na drugiej pozycji pod względem liczby osób z nadmierną masą ciała, a w roku 2004 spadło na 15 pozycję, a odsetek mężczyzn z nadwagą lub otyłością zmniejszył się o 1,5%.

W przypadku kobiet obserwuje się większą dbałość o zachowanie prawidłowej masy ciała i w połowie województw odsetek kobiet z nadwagą lub otyłością uległ zmniejszeniu, przy czym największy spadek odnotowano w województwie małopolskim – o prawie 1/6. Wśród dzieci i młodzieży niepokojący jest znaczny wzrost odsetka dziewcząt z nadwagą i otyłością w latach 2001-2006. Również większy odsetek nadwagi i otyłości notuje się w młodszych grupach wiekowych. Ponieważ nadwaga w dzieciństwie jest czynnikiem ryzyka wystąpienia otyłości w życiu dorosłym można spodziewać się zwiększenia odsetka osób z nadwagą i otyłością w przyszłości. W badaniu HBSC nie zaobserwowano związku pomiędzy zamożnością rodziny a wagą ciała dzieci w Polsce podczas gdy w większości krajów nadwaga i otyłość wśród dzieci wiązały się z niższym statusem ekonomicznym rodziców.¹

6.8. Spożycie owoców i warzyw

Nieprawidłowa dieta, a szczególnie niedobór owoców i warzyw mogą prowadzić do otyłości, hipercholesterolemii, niedoborów witamin, sprzyjają również rozwojowi nowotworów. Pod względem ilości dostępnych warzyw i owoców przypadających na jednego mieszkańca Polska zajmuje przedostatnią pozycję wśród krajów unijnych (HFA DB). W tym kontekście za niepokojące należy uznać wyniki analiz prowadzonych przez Instytut Żywności i Żywienia, które pokazują, że spożycie warzyw i owoców w Polsce nie wzrasta w ciągu ostatnich lat. Niekorzystny jest również fakt dużych różnic w spożyciu warzyw i owoców w zależności od sytuacji ekonomicznej osób. Wyniki badania budżetów gospodarstw domowych w 2007 r. pokazują, że osoby z najniższej grupy kwintylowej dochodu rozporządzalnego na osobę spożywały o 37% mniej warzyw i aż o 60% mniej owoców niż osoby z grupy najwyższej. Obserwowane w krajach UE w ostatnich latach zmiany w spożyciu owoców przez dzieci i młodzież mają zróżnicowany charakter – w niektórych krajach występuje wzrost spożycia, w innych spadek. W Polsce zarówno wśród dziewcząt jak i chłopców w wieku 15 lat, odsetek spożywających owoce codziennie spadł w latach 2001-2006 odpowiednio o 14 i 12 punktów procentowych. W porównaniu z innymi krajami spadek ten należał do największych. Odnotowano również dodatnią korelację częstości spożywania owoców przez młodzież z zamożnością rodziny; osoby pochodzące z rodzin o wyższym statusie ekonomicznym częściej spożywały owoce.¹

6.9. Leczenie osób uzależnionych

Leczenie osób z powodu zaburzeń spowodowanych używaniem alkoholu i innych substancji psychoaktywnych w poradniach odwykowych w latach 2007 – 2008 ilustrują tabele 34 – 37.

Tabela 34. Leczeni ogółem w poradniach odwykowych wg rozpoznania zasadniczego w latach 2007 i 2008

Wyszczególnienie		Liczby bezwzględne		% do ogółu leczonych 2008	Współczynnik na 100 tys. ludności	
		2007	2008		2007	2008
OGÓLEM		7 482	7 571	100	586,6	594,8
Zaburzenia psychiczne spowodowane używaniem alkoholu	Ostre zatrucie (F10.0)	1 736	1 616	21,3	136,1	127,0
	Używanie szkodliwe (F10.1)	95	291	3,8	7,5	22,9
	Zespół uzależnienia (F10.2)	5 156	4 968	65,6	404,2	390,3
	Zespół abstynencyjny bez majaczenia (F10.3)	124	180	2,4	9,7	14,1
	Zespół abstynencyjny z majaczeniem (F10.4)	3	17	0,2	0,2	1,3
	Zaburzenia psychotyczne bez majaczenia (F10.5)	39	67	0,9	3,1	5,3
	Zespół amnestyczny (F10.6)	10	11	0,1	0,8	0,9
	Inne zaburzenia psychiczne (F10.7, F10.8, F10.9)	319	421	5,7	25,0	33,1
Współlistniejące uzależnienie od substancji psychoaktywnych (F11-F19)		76	72	-	6,0	5,7
Współuzależnienia		750	1 340	-	58,8	105,3

Zródło: Biuletyn ŚCMOZ 2008 i 2009

Tabela 35. Leczeni po raz pierwszy w poradniach odwykowych wg rozpoznania zasadniczego w latach 2007-2008

Wyszczególnienie		Liczby bezwzględne		% do ogółu leczonych 2008	Współczynnik na 100 tys. ludności	
		2007	2008		2007	2008
OGÓLEM		3 024	3 293	100,0	237,1	258,7
Zaburzenia psychiczne spowodowane używaniem alkoholu	Ostre zatrucie (F10.0)	694	636	19,3	54,4	50,0
	Używanie szkodliwe (F10.1)	41	202	6,1	3,2	15,9
	Zespół uzależnienia (F10.2)	2 162	2 270	68,9	169,5	178,3
	Zespół abstynencyjny bez majaczenia (F10.3)	53	79	2,4	4,2	6,2
	Zespół abstynencyjny z majaczeniem (F10.4)	2	7	0,2	0,2	0,5
	Zaburzenia psychotyczne bez majaczenia (F10.5)	7	13	0,4	0,5	1,0
	Zespół amnestyczny (F10.6)	2	5	0,2	0,2	0,4
	Inne zaburzenia psychiczne (F10.7, F10.8, F10.9)	63	81	2,5	4,9	6,4
Współlistniejące uzależnienie od substancji psychoaktywnych (F11-F19)		22	24	-	1,7	1,9
Współuzależnienia		466	885	-	36,5	69,5

Zródło: Biuletyn ŚCMOZ 2008 i 2009

Tabela 36. Leczeni w poradniach odwykowych na zaburzenia spowodowane używaniem substancji psychoaktywnych wg rozpoznania zasadniczego w latach 2007-2008

Leczeni ogółem

Wyszczególnienie		Liczby bezwzględne		% do ogółu leczonych 2008r.	Współczynnik na 100 tys. ludności	
		2007	2008		2007	2008
Leczeni ogółem		637	482	100,0	49,9	37,9
Opiaty	Ostre zatrucie i używanie szkodliwe (F11.0, F 11.1)	3	15	3,1	0,2	1,2
	Zespół uzależnienia i zespół abstynencyjny (F11.2, F11.3)	10	5	1,0	0,8	0,4
Kanabinole	Ostre zatrucie i używanie szkodliwe (F12.0, F 12.1)	61	38	7,9	4,8	3,0
	Zespół uzależnienia i zespół abstynencyjny (F12.2, F12.3)	60	23	4,8	4,7	1,8
	Zaburzenia psychotyczne (F12.4, F 12.5, F12.6)	2	1	0,2	0,2	0,1
Leki uspokajające i nasenne	Ostre zatrucie i używanie szkodliwe (F13.0, F 13.1)	50	40	8,3	3,9	3,1
	Zespół uzależnienia i zespół abstynencyjny (F13.2, F13.3)	125	146	30,3	9,8	11,5
	Zburzenia psychotyczne (F13.4, F13.5, F13.6)	20	1	0,2	1,6	0,1
	Inne (F13.7, F13.8, F13.9)	0	0	0,0	0,0	0,0
Kokaina	Zespół uzależnienia i zespół abstynencyjny (F14.2, F14.3)	0	0	0,0	0,0	0,0
	Zaburzenia psychotyczne (F14.4, F14.5, F14.6)	5	0	0,0	0,4	0,0
Inne subst. pobudzające (kofeina)	Ostre zatrucie i używanie szkodliwe (F15.0, F 15.1)	9	5	1,0	0,7	0,4
	Zespół uzależnienia i zespół abstynencyjny (F15.2, F15.3)	22	8	1,7	1,7	0,6
	Zaburzenia psychotyczne (F15.4, F15.5, F15.6)	3	2	0,4	0,2	0,2
Substancje halucynogenne	Ostre zatrucie i używanie szkodliwe (F16.0, F 16.1)	0	0	0,0	0,0	0,0
	Zespół uzależnienia i zespół abstynencyjny (F16.2, F16.3)	4	1	0,2	0,3	0,1
Lotne rozpuszczalniki	Ostre zatrucie i używanie szkodliwe (F18.0, F 18.1)	3	1	0,2	0,2	0,1
	Zespół uzależnienia i zespół abstynencyjny (F18.2, F18.3)	11	5	1,0	0,9	0,4
	Zaburzenia psychotyczne (F18.4, F18.5, F18.6)	0	0	0,0	0,0	0,0
Kilka substancji lub inne substancje psychoaktywne	Ostre zatrucie i używanie szkodliwe (F19.0, F 19.1)	59	79	16,5	4,6	6,2
	Zespół uzależnienia i zespół abstynencyjny (F19.2, F19.3)	108	66	13,7	8,5	5,2
	Zaburzenia psychotyczne (F19.4, F19.5, F19.6)	8	1	0,2	0,6	0,1
	Inne (F19.7, F198, F190.9)	1	0	0,0	0,1	0,0
Używanie tytoniu (F17)		73	45	9,3	5,7	3,5

Zródło: Biuletyn ŚCMOZ 2008 i 2009

Tabela 37. Leczeni w poradniach odwykowych na zaburzenia spowodowane używaniem substancji psychoaktywnych wg rozpoznania zasadniczego w latach 2007 – 2008

Leczeni po raz pierwszy

Wyszczególnienie		Liczby bezwzględne		% do ogółu leczonych 2008r.	Współczynnik na 100 tys. ludności	
		2007	2008		2007	2008
Leczeni ogółem		173	173	100,0	13,6	13,6
Opiaty	Ostre zatrucie i używanie szkodliwe (F11.0, F 11.1)	0	2	1,2	0,0	0,2
	Zespół uzależnienia i zespół abstynencyjny (F11.2, F11.3)	6	0	0,0	0,5	0,0
Kanabinole	Ostre zatrucie i używanie szkodliwe (F12.0, F 12.1)	9	26	15,0	0,7	2,0
	Zespół uzależnienia i zespół abstynencyjny (F12.2, F12.3)	10	10	5,8	0,8	0,8
	Zaburzenia psychotyczne (F12.4, F 12.5, F12.6)	1	1	0,6	0,1	0,1
Leki uspokajające i nasenne	Ostre zatrucie i używanie szkodliwe (F13.0, F 13.1)	7	11	6,4	0,5	0,9
	Zespół uzależnienia i zespół abstynencyjny (F13.2, F13.3)	34	33	19,0	2,7	2,6
	Zburzenia psychotyczne (F13.4, F13.5, F13.6)	5	0	0,0	0,4	0,0
	Inne (F13.7, F13.8, F13.9)	0	0	0,0	0,0	0,0
Kokaina	Zespół uzależnienia i zespół abstynencyjny (F14.2, F14.3)	0	0	0,0	0,0	0,0
	Zaburzenia psychotyczne (F14.4, F14.5, F14.6)	4	0	0,0	0,3	0,0
Inne subst. pobudzające (kofeina)	Ostre zatrucie i używanie szkodliwe (F15.0, F 15.1)	0	4	2,3	0,0	0,3
	Zespół uzależnienia i zespół abstynencyjny (F15.2, F15.3)	5	3	1,7	0,4	0,2
	Zaburzenia psychotyczne (F15.4, F15.5, F15.6)	1	1	0,6	0,1	0,1
Substancje halucynogenne	Ostre zatrucie i używanie szkodliwe (F16.0, F 16.1)	0	0	0,0	0,0	0,0
	Zespół uzależnienia i zespół abstynencyjny (F16.2, F16.3)	2	1	0,6	0,1	0,1
Lotne rozpuszczalniki	Ostre zatrucie i używanie szkodliwe (F18.0, F 18.1)	0	1	0,6	0,0	0,1
	Zespół uzależnienia i zespół abstynencyjny (F18.2, F18.3)	5	5	2,9	0,4	0,4
	Zaburzenia psychotyczne (F18.4, F18.5, F18.6)	0	0	0,0	0,0	0,0
Kilka substancji lub inne substancje psychoaktywne	Ostre zatrucie i używanie szkodliwe (F19.0, F 19.1)	3	44	25,4	0,2	3,5
	Zespół uzależnienia i zespół abstynencyjny (F19.2, F19.3)	30	27	15,6	2,4	2,1
	Zaburzenia psychotyczne (F19.4, F19.5, F19.6)	3	0	0,0	0,2	0,0
	Inne (F19.7, F198, F190.9)	0	0	0,0	0,0	0,0
Używanie tytoniu (F17)		48	4	2,3	3,8	0,3

Zródło: Biuletyn ŚCMOZ 2008 i 2009

Liczbę leczonych ogółem w oddziałach odwykowych funkcjonujących na terenie naszego województwa, w latach 2000 – 2008 ilustruje tabela 38 oraz wykres 8.

Tabela 38. Leczeni w oddziałach odwykowych w latach 2000 - 2008

Psychiatryczne odwykowe																	
Liczba łóżek rzeczywistych									Liczba leczonych								
2000	2001	2002	2003	2004	2005	2006	2007	2008	2000	2001	2002	2003	2004	2005	2006	2007	2008
136	149	149	149	199	199	199	199	205	1580	1448	1613	1539	1977	2337	2321	2471	3080

Źródło: Biuletyny ŚCMOZ 2001 - 2009

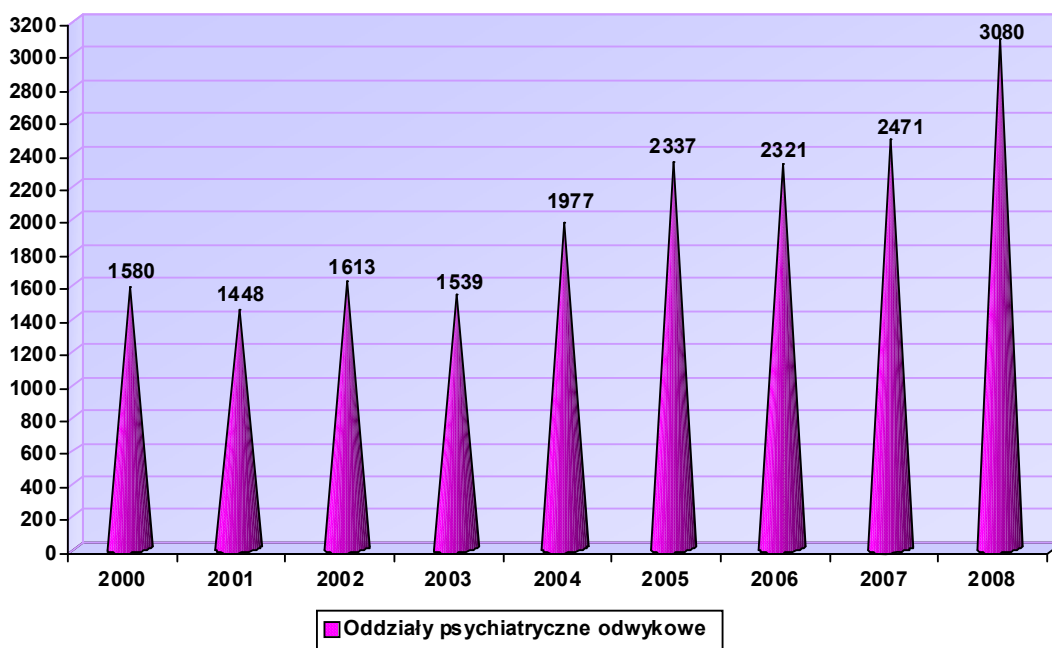

Wykres 8. Liczba leczonych w oddziałach odwykowych w latach 2000 – 2008

6.10. Wnioski

1. Sytuacja Polski na tle innych krajów unijnych odnośnie omawianych czynników ryzyka jest zróżnicowana.
2. Wprawdzie odsetek Polaków palących papierosy (37% mężczyzn i 23% kobiet) jest wyższy od przeciętnego dla krajów UE, ale wśród mężczyzn liczba palaczy zmniejsza się. Zmniejsza się również rozpowszechnienie palenia wśród młodzieży, a samo palenie papierosów jest postrzegane przez osoby w wieku 15-24 lata jako obarczone dużym ryzykiem zdrowotnym i odsetek palaczy w tej grupie wiekowej jest jednym z najniższych w UE. Niepokojące jest utrzymywanie się odsetka palących dorosłych kobiet na stałym poziomie.

3. Spożycie alkoholu w Polsce jest niższe niż przeciętne dla krajów UE. Zmieniła się struktura spożycia napojów alkoholowych, wzrósł udział napojów o niższej zawartości alkoholu. Również wśród młodzieży sytuacja jest korzystna w porównaniu z innymi krajami UE, ale co szósty chłopiec w wieku 15 lat pije alkohol przynajmniej raz w tygodniu.
4. Wyniki badań wskazują, że aktywność fizyczna Polaków jest zbyt niska. Obserwuje się również spadek aktywności dzieci i młodzieży w starszych grupach wiekowych.
5. Pod względem występowania otyłości i nadwagi Polska nadal plasuje się poniżej średniej unijnej, a problem ten dotyczy głównie mężczyzn. Sytuacja dzieci i młodzieży w porównaniu z innymi krajami UE jest bardzo korzystna, niemniej odnotowano wzrost odsetka osób z nadwagą w młodszych grupach wiekowych.
6. Spożycie owoców i warzyw utrzymuje się w Polsce na niskim poziomie, a wśród młodzieży odnotowano spadek spożycia owoców w ostatnich latach.¹

Przedstawione w rozdziale 6 materiały są fragmentami następujących dokumentów:

¹ „Sytuacja Zdrowotna Ludności Polski” Narodowy Instytut Zdrowia Publicznego – Państwowy Zakład Higieny, Warszawa 2008 r.

² Raport końcowy z badania „Konsumpcja substancji psychoaktywnych przez młodzież szkolną - Młodzież-2008” zrealizowanego przez CBOS na zlecenie Krajowego Biura Przeciwdziałania Narkomanii w ramach Krajowego Programu Przeciwdziałania Narkomanii, Warszawa grudzień 2008 r.

³ Sprawozdanie z realizacji Programu Ograniczania Zdrowotnych Następstw Palenia Tytoniu w Polsce w 2008 roku

⁴ Sprawozdanie z realizacji ustawy o wychowaniu w trzeźwości i przeciwdziałaniu alkoholizmowi za 2007 r. przygotowane przez Państwową Agencję Rozwiązywania Problemów Alkoholowych, Warszawa 2008 r.

7. Czynniki społeczno – ekonomiczne mające wpływ na powstawanie potrzeb zdrowotnych

Województwo Świętokrzyskie zajmuje powierzchnię 11 708 km². Województwo Świętokrzyskie tworzy 13 powiatów ziemskich i 1 grodzki; 102 gminy w tym: 5 miejskich, 26 miejsko-wiejskich i 71 wiejskich. W granicach województwa zamieszkuje **1 272 784** osoby.



Mapa 1. Mapa administracyjna województwa świętokrzyskiego

7.1. Ludność województwa świętokrzyskiego

Ludność województwa świętokrzyskiego według stanu na 31.12.2008 r. wyrażała się liczbą **1 272 784** mieszkańców w tym: **619 713** to mężczyźni, **653 071** – kobiety; **576 232** osoby zamieszkiwało w miastach, a **696 552** to mieszkańcy obszarów wiejskich. W stosunku do 31 grudnia 1999 r. liczba ludności województwa świętokrzyskiego zmniejszyła się o 49 963 osoby. Największy spadek ludności naszego województwa odnotowano w roku 2001. W analizowanym okresie tj. 1999-2008 w większym stopniu zmniejszyła się liczba mężczyzn – o 29 232 niż kobiet – o 20 731; również liczba mieszkańców miast zmniejszyła się w większym stopniu – o 29 242 niż liczba mieszkańców wsi – o 20 721.

Szczegółowe informacje dotyczące ludności województwa świętokrzyskiego według płci i miejsca zamieszkania w podziale na powiaty przedstawia tabela 39 oraz wykresy 12 – 16.

Tabela 39. Ludność wg powiatów stan na 31.12. w latach 2007 i 2008

Lp.	POWIAT	2007					2008				
		MĘŻCZYŹNI	KOBIETY	RAZEM	MIASTO	WIEŚ	MĘŻCZYŹNI	KOBIETY	RAZEM	MIASTO	WIEŚ
	WOJEWÓDZTWO ŚWIĘTOKRZYSKIE	691433	654117	1275550	578969	696581	619713	653071	1272784	576232	696552
1.	Miasto KIELCE	97545	108357	205902	205902	–	96957	108137	205094	205094	–
2.	BUSKI	35854	37591	73445	17035	56410	35775	37560	73335	17024	56311
3.	JĘDRZEJOWSKI	44053	45012	89065	27144	61921	43975	44969	88944	27021	61923
4.	KAZIMIERSKI	17439	18029	35468	7051	28417	17310	17987	35297	6987	28310
5.	KIELECKI	99419	100428	199847	13402	186445	99779	100844	200623	13339	187284
6.	KONECKI	41116	42474	83590	26392	57198	40952	42419	83371	26274	57097
7.	OPATOWSKI	27551	28558	56109	11549	44560	27395	28345	55740	11460	44280
8.	OSTROWIECKI	55218	60115	115333	79408	35925	55145	59933	115078	79095	35983
9.	PIŃCZOWSKI	20616	21195	41811	12814	28997	20509	21070	41579	12640	28939
10.	SANDOMIERSKI	39290	41784	81074	29160	51914	39234	41702	80936	29007	51929
11.	SKARŻYSKI	38029	41263	79292	57332	21960	37777	41037	78814	56948	21866
12.	STARACHOWICKI	45477	48477	93954	55369	38585	45247	48388	93635	55063	38572
13.	STASZOWSKI	36519	37178	73697	25647	48050	36411	37087	73498	25595	47903
14.	WŁOSZCZOWSKI	23307	23656	46963	10764	36199	23247	23593	46840	10685	36155

Opracowano na podstawie danych opublikowanych przez GUS na stronach internetowych Tabele – „Dane dla jednostki podziału terytorialnego – Ludność”

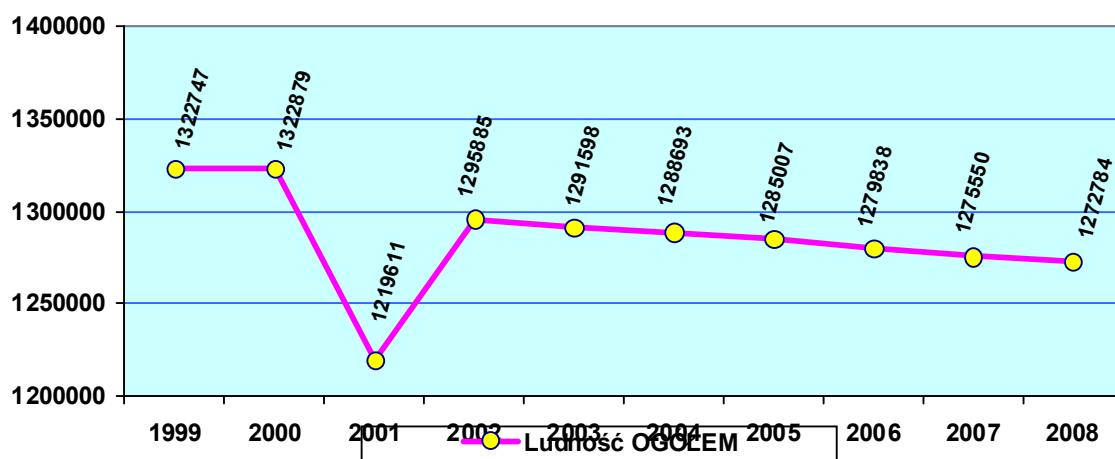

Wykres 9. Liczba ludności województwa świętokrzyskiego w latach 1999-2008 OGÓLEM

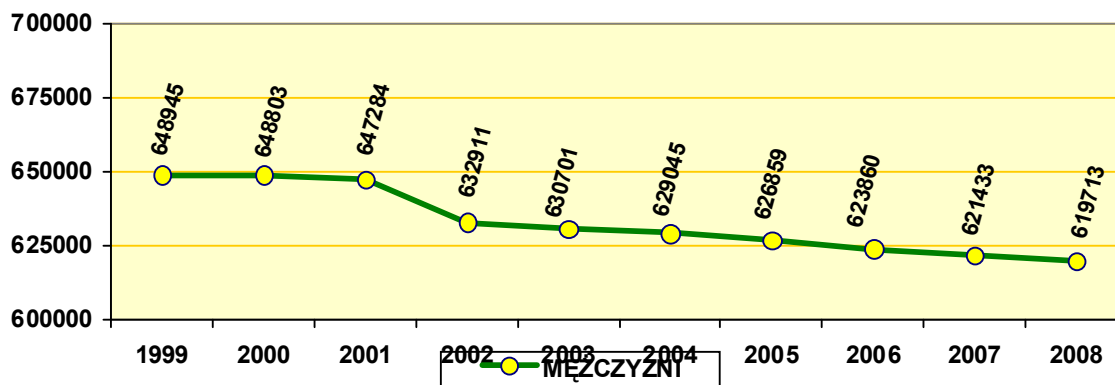

Wykres 10. Liczba ludności województwa świętokrzyskiego w latach 1999-2008 MĘŻCZYŹNI

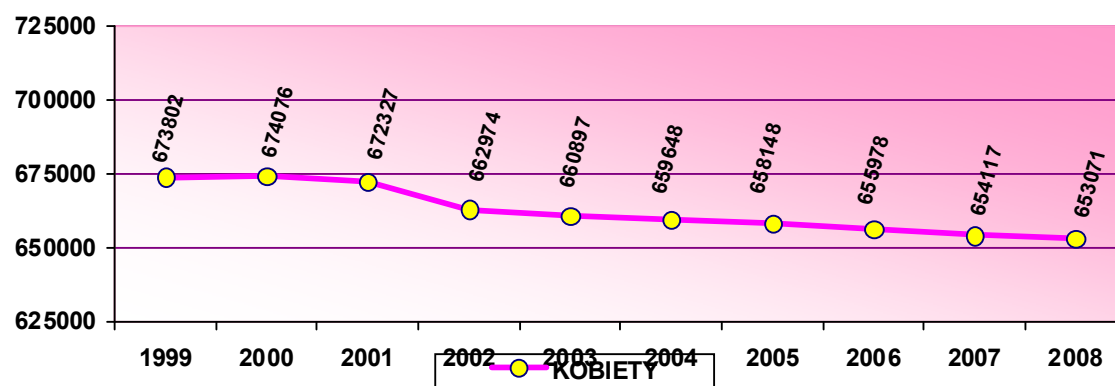

Wykres 11. Liczba ludności województwa świętokrzyskiego w latach 1999-2008 KOBIECY

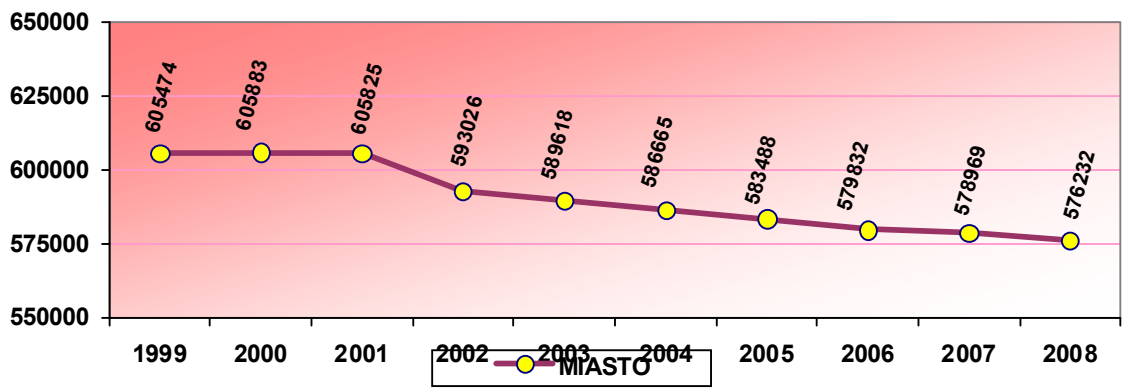

Wykres 12. Liczba ludności województwa świętokrzyskiego w latach 1999-2008 MIASTO

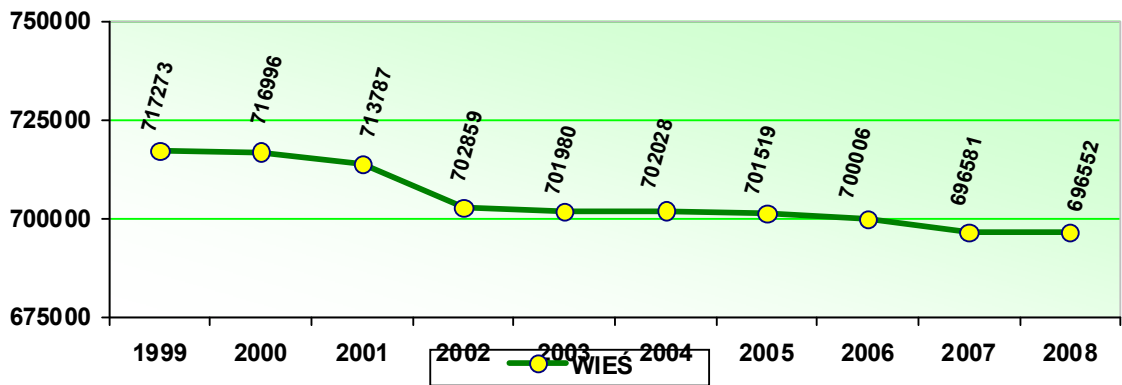

Wykres 13. Liczba ludności województwa świętokrzyskiego w latach 1999-2008 WIEŚ

7.2. Struktura ludności Województwa Świętokrzyskiego

Na przestrzeni ostatnich lat można było zauważyć stopniowy wzrost przeciętnego trwania życia w każdej grupie wiekowej, zarówno u mężczyzn jak i u kobiet. W każdym uwzględnionym przedziale wieku przeciętne dalsze trwanie życia mężczyzny jest krótsze od przeciętnego życia kobiety.

Struktura ludności w latach 2007 - 2008 wg płci i wieku w województwie z uwzględnieniem podziału miasto-wieś nadal wykazuje spadek ludności województwa ogółem z 1 275 550 w 2007 r. do 1 272 784 w 2008 r. Spadek dotyczy zarówno mężczyzn jak i kobiet, a także mieszkańców miast i wsi.

Szczegółową strukturę ludności w roku 2007 i 2008 w województwie i poszczególnych powiatach przedstawiają tabele 40 i 41.

Tabela 40. Struktura populacji według płci i wieku w województwie i poszczególnych powiatach, z uwzględnieniem podziału miasto-wieś w roku 2008

Ludność wg płci i wieku stan w dniu 31.12. 2008 r.									
WOJEWÓDZTWO ŚWIĘTOKRZYSKIE				Miasto			Wieś		
wiek	ogółem	mężczyźni	kobiety	ogółem	mężczyźni	kobiety	ogółem	mężczyźni	kobiety
ogółem	1 272 784	619 713	653 071	576 232	273 846	302 386	696 552	345 867	350 685
0-4	57 832	29 625	28 207	24 143	12 461	11 682	33 689	17 164	16 525
5-9	58 689	30 145	28 544	23 461	12 168	11 293	35 228	17 977	17 251
10-14	72 204	36 756	35 448	27 841	14 210	13 631	44 363	22 546	21 817
15-19	90 012	46 052	43 960	36 995	18 678	18 317	53 017	27 374	25 643
20-24	101 976	52 249	49 727	45 461	23 388	22 073	56 515	28 861	27 654
25-29	104 316	53 966	50 350	49 094	24 966	24 128	55 222	29 000	26 222
30-34	91 411	47 746	43 665	43 381	22 239	21 142	48 030	25 507	22 523
35-39	80 288	41 091	39 197	35 726	18 014	17 712	44 562	23 077	21 485
40-44	75 803	38 602	37 201	33 970	16 531	17 439	41 833	22 071	19 762
45-49	88 422	44 399	44 023	41 258	19 240	22 018	47 164	25 159	22 005
50-54	102 049	50 878	51 171	51 594	23 804	27 790	50 455	27 074	23 381
55-59	93 417	45 109	48 308	48 106	21 862	26 244	45 311	23 247	22 064
60-64	67 650	31 581	36 069	34 850	15 751	19 099	32 800	15 830	16 970
65 i więcej	188715	71514	117201	80 352	30534	49818	108363	40980	67383

Opracowano na podstawie danych opublikowanych przez GUS na stronach internetowych Tabele – „Dane dla jednostki podziału terytorialnego – Ludność”

Ludność wg płci i wieku stan w dniu 31.12. 2008 r.									
MIASTO KIELCE				Miasto			Wieś		
wiek	ogółem	mężczyźni	kobiety	ogółem	mężczyźni	kobiety	ogółem	mężczyźni	kobiety
ogółem	205 094	96 957	108 137	205 094	96 957	108 137			
0-4	8 713	4 484	4 229	8 713	4 484	4 229			
5-9	7 995	4 192	3 803	7 995	4 192	3 803			
10-14	8 923	4 552	4 371	8 923	4 552	4 371			
15-19	12 130	6 092	6 038	12 130	6 092	6 038			
20-24	15 558	8 061	7 497	15 558	8 061	7 497			
25-29	18 795	9 099	9 696	18 795	9 099	9 696			
30-34	17 344	8 737	8 607	17 344	8 737	8 607			
35-39	13 871	7 088	6 783	13 871	7 088	6 783			
40-44	12 052	5 942	6 110	12 052	5 942	6 110			
45-49	13 812	6 512	7 300	13 812	6 512	7 300			
50-54	17 293	7 807	9 486	17 293	7 807	9 486			
55-59	16 987	7 517	9 470	16 987	7 517	9 470			
60-64	12 776	5 662	7 114	12 776	5 662	7 114			
65 i więcej	28845	11212	17633	28845	11212	17633			
POWIAT BUSKI				Miasto			Wieś		
wiek	ogółem	mężczyźni	kobiety	ogółem	mężczyźni	kobiety	ogółem	mężczyźni	kobiety
ogółem	73335	35775	37560	17024	7873	9151	56311	27902	28409
0-4	3219	1652	1567	719	374	345	2500	1278	1222
5-9	3377	1723	1654	693	356	337	2684	1367	1317
10-14	4085	2130	1955	791	393	398	3294	1737	1557
15-19	4918	2500	2418	1043	505	538	3875	1995	1880
20-24	5557	2804	2753	1362	652	710	4195	2152	2043
25-29	5764	2972	2792	1387	709	678	4377	2263	2114
30-34	5150	2654	2496	1269	604	665	3881	2050	1831
35-39	4741	2466	2275	1123	575	548	3618	1891	1727
40-44	4170	2176	1994	975	457	518	3195	1719	1476
45-49	5004	2599	2405	1292	570	722	3712	2029	1683
50-54	5645	2922	2723	1507	716	791	4138	2206	1932
55-59	5157	2523	2634	1356	588	768	3801	1935	1866
60-64	4083	1916	2167	1131	487	644	2952	1429	1523
65 i więcej	12465	4738	7727	2376	887	1489	10089	3851	6238
POWIAT JĘDRZEJOWSKI				Miasto			Wieś		
wiek	ogółem	mężczyźni	kobiety	ogółem	mężczyźni	kobiety	ogółem	mężczyźni	kobiety
ogółem	88944	43975	44969	27021	13114	13907	61923	30861	31062
0-4	4397	2266	2131	1302	677	625	3095	1589	1506
5-9	4297	2247	2050	1186	627	559	3111	1620	1491
10-14	5220	2638	2582	1298	679	619	3922	1959	1963
15-19	6212	3223	2989	1620	827	793	4592	2396	2196
20-24	7002	3600	3402	2117	1099	1018	4885	2501	2384
25-29	7703	4008	3695	2691	1387	1304	5012	2621	2391
30-34	6522	3469	3053	2316	1209	1107	4206	2260	1946
35-39	5252	2770	2482	1488	792	696	3764	1978	1786
40-44	4869	2529	2340	1397	719	678	3472	1810	1662
45-49	5692	2821	2871	1754	763	991	3938	2058	1880
50-54	7111	3646	3465	2552	1157	1395	4559	2489	2070
55-59	6733	3270	3463	2574	1201	1373	4159	2069	2090
60-64	4708	2348	2360	1596	798	798	3112	1550	1562
65 i więcej	13226	5140	8086	3130	1179	1951	10096	3961	6135

Ludność wg płci i wieku stan w dniu 31.12. 2008 r.									
POWIAT KAZIMIERSKI				Miasto			Wieś		
wiek	ogółem	mężczyźni	kobiety	ogółem	mężczyźni	kobiety	ogółem	mężczyźni	kobiety
ogółem	35297	17310	17987	27021	13114	3669	28310	13992	14318
0-4	1473	735	738	1302	677	142	1185	589	596
5-9	1515	742	773	1186	627	131	1252	610	642
10-14	2034	1051	983	1298	679	165	1698	880	818
15-19	2505	1279	1226	1620	827	251	2021	1046	975
20-24	2797	1471	1326	2117	1099	291	2193	1158	1035
25-29	2735	1468	1267	2691	1387	265	2166	1164	1002
30-34	2401	1263	1138	2316	1209	242	1926	1030	896
35-39	2271	1163	1108	1488	792	216	1840	948	892
40-44	2113	1090	1023	1397	719	234	1664	875	789
45-49	2390	1261	1129	1754	763	280	1830	981	849
50-54	2671	1392	1279	2552	1157	302	2063	1086	977
55-59	2402	1208	1194	2574	1201	271	1891	968	923
60-64	1838	868	970	1596	798	210	1458	698	760
65 i więcej	6152	2319	3833	3130	1179	669	5123	1959	3164
POWIAT KIELECKI				Miasto			Wieś		
wiek	ogółem	mężczyźni	kobiety	ogółem	mężczyźni	kobiety	ogółem	mężczyźni	kobiety
ogółem	200623	99779	100844	13339	6517	6822	187284	93262	94022
0-4	10258	5249	5009	585	306	279	9673	4943	4730
5-9	10726	5444	5282	630	326	304	10096	5118	4978
10-14	13688	6908	6780	801	399	402	12887	6509	6378
15-19	16547	8509	8038	997	509	488	15550	8000	7550
20-24	17582	8887	8695	1123	567	556	16459	8320	8139
25-29	17038	8780	8258	1195	609	586	15843	8171	7672
30-34	14926	7739	7187	1032	546	486	13894	7193	6701
35-39	13568	7002	6566	857	428	429	12711	6574	6137
40-44	12496	6582	5914	842	423	419	11654	6159	5495
45-49	14295	7499	6796	929	449	480	13366	7050	6316
50-54	14308	7541	6767	1118	552	566	13190	6989	6201
55-59	12323	6345	5978	972	491	481	11351	5854	5497
60-64	8287	4087	4200	674	328	346	7613	3759	3854
65 i więcej	24581	9207	15374	1584	584	1000	22997	8623	14374
POWIAT KONECKI				Miasto			Wieś		
wiek	ogółem	mężczyźni	kobiety	ogółem	mężczyźni	kobiety	ogółem	mężczyźni	kobiety
ogółem	83371	40952	42419	26274	12593	13681	57097	28359	28738
0-4	3935	1979	1956	1112	573	539	2823	1406	1417
5-9	3800	1937	1863	1095	563	532	2705	1374	1331
10-14	4739	2408	2331	1295	651	644	3444	1757	1687
15-19	5697	2951	2746	1635	814	821	4062	2137	1925
20-24	6745	3474	3271	2041	1072	969	4704	2402	2302
25-29	6452	3451	3001	2116	1107	1009	4336	2344	1992
30-34	5685	3104	2581	1928	1027	901	3757	2077	1680
35-39	5256	2774	2482	1635	836	799	3621	1938	1683
40-44	4995	2587	2408	1496	744	752	3499	1843	1656
45-49	5810	2985	2825	1827	844	983	3983	2141	1842
50-54	6564	3340	3224	2419	1103	1316	4145	2237	1908
55-59	6264	3074	3190	2478	1123	1355	3786	1951	1835
60-64	4605	2160	2445	1877	856	1021	2728	1304	1424
65 i więcej	12824	4728	8096	3320	1280	2040	9504	3448	6056

Ludność wg płci i wieku stan w dniu 31.12. 2008 r.									
POWIAT OPATOWSKI				Miasto			Wieś		
wiek	ogółem	mężczyźni	kobiety	ogółem	mężczyźni	kobiety	ogółem	mężczyźni	kobiety
ogółem	55740	27395	28345	11460	5418	6042	44280	21977	22303
0-4	2471	1257	1214	517	264	253	1954	993	961
5-9	2739	1393	1346	490	255	235	2249	1138	1111
10-14	3323	1677	1646	593	291	302	2730	1386	1344
15-19	4011	2057	1954	781	412	369	3230	1645	1585
20-24	4357	2205	2152	893	438	455	3464	1767	1697
25-29	4275	2304	1971	964	488	476	3311	1816	1495
30-34	3834	2031	1803	887	479	408	2947	1552	1395
35-39	3362	1698	1664	717	348	369	2645	1350	1295
40-44	3402	1737	1665	674	320	354	2728	1417	1311
45-49	3765	1995	1770	788	364	424	2977	1631	1346
50-54	4567	2392	2175	1118	489	629	3449	1903	1546
55-59	4053	2108	1945	1099	519	580	2954	1589	1365
60-64	2543	1203	1340	600	279	321	1943	924	1019
65 i więcej	9038	3338	5700	1339	472	867	7699	2866	4833
POWIAT OSTROWIECKI				Miasto			Wieś		
wiek	ogółem	mężczyźni	kobiety	ogółem	mężczyźni	kobiety	ogółem	mężczyźni	kobiety
ogółem	115078	55145	59933	79095	37497	41598	35983	17648	18335
0-4	4794	2465	2329	3194	1663	1531	1600	802	798
5-9	4981	2562	2419	3285	1716	1569	1696	846	850
10-14	6142	3128	3014	3951	2005	1946	2191	1123	1068
15-19	7811	4015	3796	5078	2599	2479	2733	1416	1317
20-24	9098	4662	4436	6327	3193	3134	2771	1469	1302
25-29	8990	4750	4240	6315	3329	2986	2675	1421	1254
30-34	7891	4108	3783	5482	2834	2648	2409	1274	1135
35-39	6629	3304	3325	4427	2187	2240	2202	1117	1085
40-44	6780	3294	3486	4601	2185	2416	2179	1109	1070
45-49	8611	4090	4521	6060	2772	3288	2551	1318	1233
50-54	10420	4947	5473	7669	3495	4174	2751	1452	1299
55-59	9319	4480	4839	6756	3213	3543	2563	1267	1296
60-64	6433	2934	3499	4670	2098	2572	1763	836	927
65 i więcej	17179	6406	10773	11280	4208	7072	5899	2198	3701
POWIAT PIŃCZOWSKI				Miasto			Wieś		
wiek	ogółem	mężczyźni	kobiety	ogółem	mężczyźni	kobiety	ogółem	mężczyźni	kobiety
ogółem	41579	20509	21070	12640	6152	6488	14582	14357	28939
0-4	1745	910	835	456	244	212	623	666	1289
5-9	1886	994	892	493	244	249	643	750	1393
10-14	2416	1194	1222	706	337	369	853	857	1710
15-19	3020	1581	1439	882	476	406	1033	1105	2138
20-24	3168	1632	1536	1111	577	534	1002	1055	2057
25-29	3115	1708	1407	1055	602	453	954	1106	2060
30-34	2693	1446	1247	794	432	362	885	1014	1899
35-39	2440	1246	1194	713	328	385	809	918	1727
40-44	2526	1286	1240	829	394	435	805	892	1697
45-49	2813	1505	1308	996	499	497	811	1006	1817
50-54	3349	1761	1588	1135	566	569	1019	1195	2214
55-59	3016	1510	1506	1074	485	589	917	1025	1942
60-64	2320	1081	1239	755	366	389	850	715	1565
65 i więcej	7072	2655	4417	1641	602	1039	3081	2053	5431

Ludność wg płci i wieku stan w dniu 31.12. 2008 r.									
POWIAT SANDOMIERSKI				Miasto			Wieś		
wiek	ogółem	mężczyźni	kobiety	ogółem	mężczyźni	kobiety	ogółem	mężczyźni	kobiety
ogółem	80936	39234	41702	29007	13574	15433	51929	25660	26269
0-4	3608	1863	1745	1163	607	556	2445	1256	1189
5-9	3955	2066	1889	1357	706	651	2598	1360	1238
10-14	4791	2442	2349	1548	760	788	3243	1682	1561
15-19	6059	3045	3014	2271	1137	1134	3788	1908	1880
20-24	6552	3362	3190	2378	1250	1128	4174	2112	2062
25-29	6361	3239	3122	2247	1118	1129	4114	2121	1993
30-34	5560	2895	2665	1970	951	1019	3590	1944	1646
35-39	5114	2532	2582	1877	866	1011	3237	1666	1571
40-44	4927	2457	2470	1904	888	1016	3023	1569	1454
45-49	5305	2620	2685	2104	985	1119	3201	1635	1566
50-54	6016	3092	2924	2177	1029	1148	3839	2063	1776
55-59	5748	2742	3006	2118	906	1212	3630	1836	1794
60-64	4346	2021	2325	1693	750	943	2653	1271	1382
65 i więcej	12594	4858	7736	4200	1621	2579	8394	3237	5157
POWIAT SKARŻYSKI				Miasto			Wieś		
wiek	ogółem	mężczyźni	kobiety	ogółem	mężczyźni	kobiety	ogółem	mężczyźni	kobiety
ogółem	78814	37777	41037	56948	27024	29924	21866	10753	11113
0-4	3114	1590	1524	2183	1117	1066	931	473	458
5-9	3156	1633	1523	2089	1066	1023	1067	567	500
10-14	4072	2123	1949	2745	1433	1312	1327	690	637
15-19	5219	2700	2519	3601	1864	1737	1618	836	782
20-24	6233	3228	3005	4479	2323	2156	1754	905	849
25-29	6316	3310	3006	4613	2408	2205	1703	902	801
30-34	5245	2782	2463	3787	2034	1753	1458	748	710
35-39	4632	2331	2301	3248	1636	1612	1384	695	689
40-44	4640	2322	2318	3202	1557	1645	1438	765	673
45-49	5794	2828	2966	4194	1977	2217	1600	851	749
50-54	7257	3447	3810	5561	2577	2984	1696	870	826
55-59	6174	2899	3275	4785	2186	2599	1389	713	676
60-64	4512	2028	2484	3454	1530	1924	1058	498	560
65 i więcej	12450	4556	7894	9007	3316	5691	3443	1240	2203
POWIAT STARACHOWICKI				Miasto			Wieś		
wiek	ogółem	mężczyźni	kobiety	ogółem	mężczyźni	kobiety	ogółem	mężczyźni	kobiety
ogółem	93635	45247	48388	55063	26193	28870	38572	19054	19518
0-4	4241	2196	2045	2209	1154	1055	2032	1042	990
5-9	4136	2076	2060	2180	1116	1064	1956	960	996
10-14	5206	2676	2530	2681	1404	1277	2525	1272	1253
15-19	6620	3423	3197	3611	1848	1763	3009	1575	1434
20-24	7534	3835	3699	4376	2263	2113	3158	1572	1586
25-29	7335	3855	3480	4248	2233	2015	3087	1622	1465
30-34	6071	3253	2818	3522	1864	1658	2549	1389	1160
35-39	5580	2790	2790	3047	1532	1515	2533	1258	1275
40-44	5663	2911	2752	3299	1631	1668	2364	1280	1084
45-49	6779	3362	3417	4129	1930	2199	2650	1432	1218
50-54	7651	3751	3900	5057	2378	2679	2594	1373	1221
55-59	6937	3254	3683	4493	2034	2459	2444	1220	1224
60-64	5010	2256	2754	3226	1425	1801	1784	831	953
65 i więcej	14872	5609	9263	8985	3381	5604	5887	2228	3659

Ludność wg płci i wieku stan w dniu 31.12. 2008 r.									
POWIAT STASZOWSKI				Miasto			Wieś		
wiek	ogółem	mężczyźni	kobiety	ogółem	mężczyźni	kobiety	ogółem	mężczyźni	kobiety
ogółem	73498	36411	37087	25595	12503	13092	47903	23908	23995
0-4	3522	1766	1756	1210	612	598	2312	1154	1158
5-9	3744	1941	1803	1206	611	595	2538	1330	1208
10-14	4736	2401	2335	1589	830	759	3147	1571	1576
15-19	5622	2841	2781	1917	920	997	3705	1921	1784
20-24	6143	3135	3008	2307	1166	1141	3836	1969	1867
25-29	5672	3034	2638	2022	1109	913	3650	1925	1725
30-34	5000	2639	2361	1805	911	894	3195	1728	1467
35-39	4725	2439	2286	1636	840	796	3089	1599	1490
40-44	4388	2209	2179	1587	739	848	2801	1470	1331
45-49	5235	2642	2593	2068	935	1133	3167	1707	1460
50-54	5739	3060	2679	2424	1215	1209	3315	1845	1470
55-59	5069	2544	2525	1984	939	1045	3085	1605	1480
60-64	3698	1809	1889	1422	694	728	2276	1115	1161
65 i więcej	10205	3951	6254	2418	982	1436	7787	2969	4818
POWIAT WŁOSZCZOWSKI				Miasto			Wieś		
wiek	ogółem	mężczyźni	kobiety	ogółem	mężczyźni	kobiety	ogółem	mężczyźni	kobiety
ogółem	46840	23247	23593	10685	5113	5572	36155	18134	18021
0-4	2342	1213	1129	492	240	252	1850	973	877
5-9	2382	1195	1187	499	258	241	1883	937	946
10-14	2829	1428	1401	584	305	279	2245	1123	1122
15-19	3641	1836	1805	945	442	503	2696	1394	1302
20-24	3650	1893	1757	785	414	371	2865	1479	1386
25-29	3765	1988	1777	877	464	413	2888	1524	1364
30-34	3089	1626	1463	770	378	392	2319	1248	1071
35-39	2847	1488	1359	656	343	313	2191	1145	1046
40-44	2782	1480	1302	663	317	346	2119	1163	956
45-49	3117	1680	1437	745	360	385	2372	1320	1052
50-54	3458	1780	1678	956	414	542	2502	1366	1136
55-59	3235	1635	1600	919	420	499	2316	1215	1101
60-64	2491	1208	1283	596	308	288	1895	900	995
65 i więcej	7212	2797	4415	1198	450	748	6014	2347	3667

Opracowano na podstawie danych opublikowanych przez GUS na stronach internetowych Tabele – „Dane dla jednostki podziału terytorialnego – Ludność”

Tabela 41. Struktura populacji według płci i wieku w województwie i poszczególnych powiatach, z uwzględnieniem podziału miasto-wieś w roku 2007

Ludność wg płci i wieku stan w dniu 31.12. 2007 r.									
WOJEWÓDZTWO ŚWIĘTOKRZYSKIE				Miasto			Wieś		
wiek	ogółem	mężczyźni	kobiety	ogółem	mężczyźni	kobiety	ogółem	mężczyźni	kobiety
ogółem	1275550	621433	654117	578969	275385	303584	696581	346048	350533
0-4	56604	28987	27617	23532	12156	11376	33072	16831	16241
5-9	60757	31317	29440	24157	12561	11596	36600	18756	17844
10-14	75726	38455	37271	29305	14871	14434	46421	23584	22837
15-19	92708	47396	45312	39111	19839	19272	53597	27557	26040
20-24	106383	54528	51855	48124	24722	23402	58259	29806	28453
25-29	100634	52349	48285	47956	24444	23512	52678	27905	24773
30-34	89712	46702	43010	42108	21535	20573	47604	25167	22437
35-39	78793	40285	38508	35182	17630	17552	43611	22655	20956
40-44	77248	39403	37845	34969	16935	18034	42279	22468	19811
45-49	93002	46723	46279	44254	20634	23620	48748	26089	22659
50-54	102246	51021	51225	52374	24222	28152	49872	26799	23073
55-59	91306	44021	47285	47130	21432	25698	44176	22589	21587
60-64	61039	28284	32755	31174	14121	17053	29865	14163	15702
65 i więcej	189392	71962	117430	79593	30283	49310	109799	41679	68120

Opracowano na podstawie danych opublikowanych przez GUS na stronach internetowych Tabele – „Dane dla jednostki podziału terytorialnego – Ludność”

Ludność wg płci i wieku stan w dniu 31.12. 2007 r.									
MIASTO KIELCE				Miasto			Wieś		
wiek	ogółem	mężczyźni	kobiety	ogółem	mężczyźni	kobiety	ogółem	mężczyźni	kobiety
ogółem	205902	97545	108357	205902	97545	108357			
0-4	8392	4389	4003	8392	4389	4003			
5-9	8127	4250	3877	8127	4250	3877			
10-14	9450	4797	4653	9450	4797	4653			
15-19	12888	6506	6382	12888	6506	6382			
20-24	16669	8597	8072	16669	8597	8072			
25-29	18679	9071	9608	18679	9071	9608			
30-34	16836	8493	8343	16836	8493	8343			
35-39	13574	6906	6668	13574	6906	6668			
40-44	12197	6021	6176	12197	6021	6176			
45-49	14744	6882	7862	14744	6882	7862			
50-54	17708	8023	9685	17708	8023	9685			
55-59	16780	7411	9369	16780	7411	9369			
60-64	11501	5184	6317	11501	5184	6317			
65 i więcej	28357	11015	17342	28357	11015	17342			
POWIAT BUSKI				Miasto			Wieś		
wiek	ogółem	mężczyźni	kobiety	ogółem	mężczyźni	kobiety	ogółem	mężczyźni	kobiety
ogółem	73445	35854	37591	17035	7919	9116	56410	27935	28475
0-4	3183	1621	1562	700	363	337	2483	1258	1225
5-9	3474	1770	1704	712	351	361	2762	1419	1343
10-14	4275	2208	2067	815	414	401	3460	1794	1666
15-19	4955	2557	2398	1096	556	540	3859	2001	1858
20-24	5942	3007	2935	1453	696	757	4489	2311	2178
25-29	5483	2862	2621	1343	700	643	4140	2162	1978
30-34	5090	2614	2476	1235	604	631	3855	2010	1845
35-39	4613	2424	2189	1070	522	548	3543	1902	1641
40-44	4243	2196	2047	1043	494	549	3200	1702	1498
45-49	5235	2736	2499	1378	607	771	3857	2129	1728
50-54	5543	2865	2678	1481	711	770	4062	2154	1908
55-59	5113	2520	2593	1372	594	778	3741	1926	1815
60-64	3743	1706	2037	1030	445	585	2713	1261	1452
65 i więcej	12553	4768	7785	2307	862	1445	10246	3906	6340
POWIAT JĘDRZEJOWSKI				Miasto			Wieś		
wiek	ogółem	mężczyźni	kobiety	ogółem	mężczyźni	kobiety	ogółem	mężczyźni	kobiety
ogółem	89065	44053	45012	27144	13179	13965	61921	30874	31047
0-4	4260	2210	2050	1239	642	597	3021	1568	1453
5-9	4430	2323	2107	1235	651	584	3195	1672	1523
10-14	5473	2763	2710	1347	700	647	4126	2063	2063
15-19	6353	3299	3054	1726	894	832	4627	2405	2222
20-24	7414	3781	3633	2313	1175	1138	5101	2606	2495
25-29	7455	3889	3566	2692	1403	1289	4763	2486	2277
30-34	6265	3352	2913	2144	1143	1001	4121	2209	1912
35-39	5174	2737	2437	1454	753	701	3720	1984	1736
40-44	4839	2502	2337	1444	735	709	3395	1767	1628
45-49	6103	3039	3064	1922	849	1073	4181	2190	1991
50-54	7204	3667	3537	2675	1208	1467	4529	2459	2070
55-59	6587	3252	3335	2464	1159	1305	4123	2093	2030
60-64	4195	2053	2142	1384	681	703	2811	1372	1439
65 i więcej	13313	5186	8127	3105	1186	1919	10208	4000	6208

Ludność wg płci i wieku stan w dniu 31.12. 2007 r.									
POWIAT KAZIMIERSKI				Miasto			Wieś		
wiek	ogółem	mężczyźni	kobiety	ogółem	mężczyźni	kobiety	ogółem	mężczyźni	kobiety
ogółem	35468	17439	18029	7051	3372	3679	28417	14067	14350
0-4	1434	730	704	269	143	126	1165	587	578
5-9	1601	791	810	267	132	135	1334	659	675
10-14	2115	1106	1009	371	198	173	1744	908	836
15-19	2596	1314	1282	513	256	257	2083	1058	1025
20-24	2870	1535	1335	631	329	302	2239	1206	1033
25-29	2642	1402	1240	558	277	281	2084	1125	959
30-34	2346	1247	1099	458	232	226	1888	1015	873
35-39	2225	1120	1105	437	213	224	1788	907	881
40-44	2164	1130	1034	461	224	237	1703	906	797
45-49	2489	1312	1177	591	297	294	1898	1015	883
50-54	2662	1392	1270	587	291	296	2075	1101	974
55-59	2316	1163	1153	501	238	263	1815	925	890
60-64	1731	810	921	352	155	197	1379	655	724
65 i więcej	6277	2387	3890	1055	387	668	5222	2000	3222
POWIAT KIELECKI				Miasto			Wieś		
wiek	ogółem	mężczyźni	kobiety	ogółem	mężczyźni	kobiety	ogółem	mężczyźni	kobiety
ogółem	199847	99419	100428	13402	6557	6845	186445	92862	93583
0-4	10021	5091	4930	577	297	280	9444	4794	4650
5-9	11253	5732	5521	666	352	314	10587	5380	5207
10-14	14239	7190	7049	807	394	413	13432	6796	6636
15-19	16806	8540	8266	1069	547	522	15737	7993	7744
20-24	17923	9167	8756	1135	585	550	16788	8582	8206
25-29	16323	8436	7887	1210	611	599	15113	7825	7288
30-34	14671	7606	7065	984	515	469	13687	7091	6596
35-39	13252	6831	6421	861	436	425	12391	6395	5996
40-44	12716	6732	5984	854	423	431	11862	6309	5553
45-49	14636	7707	6929	991	494	497	13645	7213	6432
50-54	13894	7298	6596	1118	542	576	12776	6756	6020
55-59	11887	6150	5737	937	478	459	10950	5672	5278
60-64	7427	3599	3828	581	278	303	6846	3321	3525
65 i więcej	24799	9340	15459	1612	605	1007	23187	8735	14452
POWIAT KONECKI				Miasto			Wieś		
wiek	ogółem	mężczyźni	kobiety	ogółem	mężczyźni	kobiety	ogółem	mężczyźni	kobiety
ogółem	83590	41116	42474	26392	12662	13730	57198	28454	28744
0-4	3811	1916	1895	1071	539	532	2740	1377	1363
5-9	3933	2017	1916	1134	588	546	2799	1429	1370
10-14	4939	2487	2452	1359	669	690	3580	1818	1762
15-19	5885	3090	2795	1730	875	855	4155	2215	1940
20-24	6990	3584	3406	2151	1127	1024	4839	2457	2382
25-29	6200	3386	2814	2064	1105	959	4136	2281	1855
30-34	5588	3000	2588	1842	957	885	3746	2043	1703
35-39	5195	2740	2455	1623	832	791	3572	1908	1664
40-44	5125	2655	2470	1574	763	811	3551	1892	1659
45-49	6066	3135	2931	1942	916	1026	4124	2219	1905
50-54	6646	3363	3283	2525	1147	1378	4121	2216	1905
55-59	6114	2994	3120	2469	1109	1360	3645	1885	1760
60-64	4147	1953	2194	1641	783	858	2506	1170	1336
65 i więcej	12951	4796	8155	3267	1252	2015	9684	3544	6140

Ludność wg płci i wieku stan w dniu 31.12. 2007 r.									
POWIAT OPATOWSKI				Miasto			Wieś		
wiek	ogółem	mężczyźni	kobiety	ogółem	mężczyźni	kobiety	ogółem	mężczyźni	kobiety
ogółem	56109	27551	28558	11549	5452	6097	44560	22099	22461
0-4	2455	1234	1221	508	253	255	1947	981	966
5-9	2783	1403	1380	527	266	261	2256	1137	1119
10-14	3533	1785	1748	618	303	315	2915	1482	1433
15-19	4098	2107	1991	799	433	366	3299	1674	1625
20-24	4600	2323	2277	1022	499	523	3578	1824	1754
25-29	4105	2252	1853	924	474	450	3181	1778	1403
30-34	3715	1935	1780	853	447	406	2862	1488	1374
35-39	3339	1684	1655	697	338	359	2642	1346	1296
40-44	3518	1835	1683	703	340	363	2815	1495	1320
45-49	3932	2069	1863	842	380	462	3090	1689	1401
50-54	4661	2485	2176	1176	523	653	3485	1962	1523
55-59	3876	1974	1902	1031	489	542	2845	1485	1360
60-64	2258	1043	1215	524	248	276	1734	795	939
65 i więcej	9236	3422	5814	1325	459	866	7911	2963	4948
POWIAT OSTROWIECKI				Miasto			Wieś		
wiek	ogółem	mężczyźni	kobiety	ogółem	mężczyźni	kobiety	ogółem	mężczyźni	kobiety
ogółem	115333	55218	60115	79408	37608	41800	35925	17610	18315
0-4	4758	2414	2344	3172	1631	1541	1586	783	803
5-9	5200	2698	2502	3410	1794	1616	1790	904	886
10-14	6386	3246	3140	4087	2053	2034	2299	1193	1106
15-19	8048	4137	3911	5328	2715	2613	2720	1422	1298
20-24	9474	4866	4608	6629	3384	3245	2845	1482	1363
25-29	8591	4510	4081	6070	3193	2877	2521	1317	1204
30-34	7719	3989	3730	5338	2729	2609	2381	1260	1121
35-39	6466	3241	3225	4322	2141	2181	2144	1100	1044
40-44	7082	3403	3679	4843	2272	2571	2239	1131	1108
45-49	9168	4379	4789	6575	3014	3561	2593	1365	1228
50-54	10452	5006	5446	7712	3555	4157	2740	1451	1289
55-59	9040	4309	4731	6543	3087	3456	2497	1222	1275
60-64	5764	2620	3144	4159	1858	2301	1605	762	843
65 i więcej	17185	6400	10785	11220	4182	7038	5965	2218	3747
POWIAT PIŃCZOWSKI				Miasto			Wieś		
wiek	ogółem	mężczyźni	kobiety	ogółem	mężczyźni	kobiety	ogółem	mężczyźni	kobiety
ogółem	41811	20616	21195	12814	6213	6601	28997	14403	14594
0-4	1699	879	820	457	243	214	1242	636	606
5-9	2037	1078	959	571	281	290	1466	797	669
10-14	2528	1260	1268	731	365	366	1797	895	902
15-19	3003	1546	1457	934	483	451	2069	1063	1006
20-24	3318	1744	1574	1168	629	539	2150	1115	1035
25-29	2960	1616	1344	970	535	435	1990	1081	909
30-34	2671	1435	1236	775	426	349	1896	1009	887
35-39	2439	1231	1208	749	342	407	1690	889	801
40-44	2544	1311	1233	862	407	455	1682	904	778
45-49	2989	1574	1415	1052	511	541	1937	1063	874
50-54	3391	1810	1581	1160	587	573	2231	1223	1008
55-59	2963	1480	1483	1060	497	563	1903	983	920
60-64	2137	966	1171	665	305	360	1472	661	811
65 i więcej	7132	2686	4446	1660	602	1058	5472	2084	3388

Ludność wg płci i wieku stan w dniu 31.12. 2007 r.									
POWIAT SANDOMIERSKI				Miasto			Wieś		
wiek	ogółem	mężczyźni	kobiety	ogółem	mężczyźni	kobiety	ogółem	mężczyźni	kobiety
ogółem	81074	39290	41784	29160	13609	15551	51914	25681	26233
0-4	3597	1852	1745	1175	599	576	2422	1253	1169
5-9	4044	2107	1937	1370	706	664	2674	1401	1273
10-14	5019	2527	2492	1647	820	827	3372	1707	1665
15-19	6260	3155	3105	2401	1191	1210	3859	1964	1895
20-24	6716	3381	3335	2452	1269	1183	4264	2112	2152
25-29	6179	3205	2974	2217	1095	1122	3962	2110	1852
30-34	5492	2851	2641	1920	915	1005	3572	1936	1636
35-39	5048	2493	2555	1906	890	1016	3142	1603	1539
40-44	4966	2480	2486	1952	900	1052	3014	1580	1434
45-49	5553	2781	2772	2190	1055	1135	3363	1726	1637
50-54	5986	3060	2926	2167	993	1174	3819	2067	1752
55-59	5679	2701	2978	2108	914	1194	3571	1787	1784
60-64	3953	1821	2132	1543	682	861	2410	1139	1271
65 i więcej	12582	4876	7706	4112	1580	2532	8470	3296	5174
POWIAT SKARŻYSKI				Miasto			Wieś		
wiek	ogółem	mężczyźni	kobiety	ogółem	mężczyźni	kobiety	ogółem	mężczyźni	kobiety
ogółem	79292	38029	41263	57332	27227	30105	21 960	10802	11158
0-4	3057	1572	1485	2128	1083	1045	929	489	440
5-9	3246	1685	1561	2113	1084	1029	1133	601	532
10-14	4344	2257	2087	2976	1552	1424	1368	705	663
15-19	5457	2819	2638	3791	1965	1826	1666	854	812
20-24	6529	3402	3127	4702	2450	2252	1827	952	875
25-29	6052	3161	2891	4440	2333	2107	1612	828	784
30-34	5131	2729	2402	3678	1968	1710	1453	761	692
35-39	4619	2297	2322	3217	1584	1633	1402	713	689
40-44	4774	2372	2402	3331	1612	1719	1443	760	683
45-49	6179	2996	3183	4512	2123	2389	1667	873	794
50-54	7285	3507	3778	5649	2644	3005	1636	863	773
55-59	6006	2791	3215	4633	2103	2530	1373	688	685
60-64	4052	1813	2239	3071	1357	1714	981	456	525
65 i więcej	12561	4628	7933	9091	3369	5722	3470	1259	2211
POWIAT STARACHOWICKI				Miasto			Wieś		
wiek	ogółem	mężczyźni	kobiety	ogółem	mężczyźni	kobiety	ogółem	mężczyźni	kobiety
ogółem	93954	45477	48477	55369	26365	29004	38585	19112	19473
0-4	4158	2140	2018	2190	1139	1051	1968	1001	967
5-9	4239	2189	2050	2200	1152	1048	2039	1037	1002
10-14	5491	2815	2676	2858	1464	1394	2633	1351	1282
15-19	6893	3530	3363	3801	1956	1845	3092	1574	1518
20-24	7794	3955	3839	4584	2341	2243	3210	1614	1596
25-29	6966	3738	3228	4029	2168	1861	2937	1570	1367
30-34	6121	3237	2884	3490	1823	1667	2631	1414	1217
35-39	5458	2735	2723	3024	1528	1496	2434	1207	1227
40-44	5780	3001	2779	3371	1658	1713	2409	1343	1066
45-49	7163	3524	3639	4507	2110	2397	2656	1414	1242
50-54	7611	3723	3888	5015	2347	2668	2596	1376	1220
55-59	6796	3194	3602	4400	2012	2388	2396	1182	1214
60-64	4580	2024	2556	2964	1283	1681	1616	741	875
65 i więcej	14904	5672	9232	8936	3384	5552	5968	2288	3680

Ludność wg płci i wieku stan w dniu 31.12. 2007 r.									
POWIAT STASZOWSKI				Miasto			Wieś		
wiek	ogółem	mężczyźni	kobiety	ogółem	mężczyźni	kobiety	ogółem	mężczyźni	kobiety
ogółem	73697	36519	37178	25647	12504	13143	48050	24015	24035
0-4	3456	1738	1718	1164	590	574	2292	1148	1144
5-9	3975	2061	1914	1315	682	633	2660	1379	1281
10-14	4926	2491	2435	1631	821	810	3295	1670	1625
15-19	5783	2922	2861	2048	988	1060	3735	1934	1801
20-24	6330	3237	3093	2392	1201	1191	3938	2036	1902
25-29	5405	2912	2493	1906	1048	858	3499	1864	1635
30-34	4989	2590	2399	1758	876	882	3231	1714	1517
35-39	4580	2371	2209	1608	824	784	2972	1547	1425
40-44	4498	2284	2214	1663	763	900	2835	1521	1314
45-49	5498	2837	2661	2184	1005	1179	3314	1832	1482
50-54	5776	3041	2735	2466	1241	1225	3310	1800	1510
55-59	4909	2466	2443	1931	922	1009	2978	1544	1434
60-64	3315	1597	1718	1237	590	647	2078	1007	1071
65 i więcej	10257	3972	6285	2344	953	1391	7913	3019	4894
POWIAT WŁOSZCZOWSKI				Miasto			Wieś		
wiek	ogółem	mężczyźni	kobiety	ogółem	mężczyźni	kobiety	ogółem	mężczyźni	kobiety
ogółem	46963	23307	23656	10764	5173	5591	36199	18134	24035
0-4	2323	1201	1122	490	245	245	1833	956	1144
5-9	2415	1213	1202	510	272	238	1905	941	1281
10-14	3008	1523	1485	608	321	287	2400	1202	1625
15-19	3683	1874	1809	987	474	513	2696	1400	1801
20-24	3814	1949	1865	823	440	383	2991	1509	1902
25-29	3594	1909	1685	854	431	423	2740	1478	1635
30-34	3078	1624	1454	797	407	390	2281	1217	1517
35-39	2811	1475	1336	640	321	319	2171	1154	1425
40-44	2802	1481	1321	671	323	348	2131	1158	1314
45-49	3247	1752	1495	824	391	433	2423	1361	1482
50-54	3427	1781	1646	935	410	525	2492	1371	1510
55-59	3240	1616	1624	901	419	482	2339	1197	1434
60-64	2236	1095	1141	522	272	250	1714	823	1071
65 i więcej	7285	2814	4471	1202	447	755	6083	2367	4894

Opracowano na podstawie danych opublikowanych przez GUS na stronach internetowych Tabele – „Dane dla jednostki podziału terytorialnego – Ludność”

7.3. Trendy demograficzne populacji województwa świętokrzyskiego

Od 2000 roku liczba ludności województwa wykazuje stałą tendencję spadkową. Spadek ludności dotyczy zarówno mieszkańców miast i wsi, jak i mężczyzn i kobiet.

Liczba ludności w województwie świętokrzyskim powyżej 65 roku życia do 2005 r. systematycznie wzrastała, a następnie zaczęła się nieznacznie obniżać. Tendencje spadkowe liczby ludności powyżej 65 r. ż. dotyczą także mieszkańców wsi, natomiast liczba mieszkańców miast w tym przedziale wiekowym stale wzrasta.

Odsetek ludności powyżej 65 r. ż. w stosunku do ogółu ludności jest nadal wysoki (14,8%), co powoduje wysokie tempo starzenia się ludności województwa świętokrzyskiego.

Odsetek ludności powyżej 65 r. ż. mieszkającej na wsi (w stosunku do ogółu mieszkańców wsi) w 2008 r. wynosił 15,3% i był wyższy niż odsetek ludności zamieszkałej w miastach (w stosunku do ogółu mieszkańców miast), który wynosił 13,9%.

Szczegółowe trendy demograficzne populacji wg struktury wiekowej, w latach 2007 – 2008 w województwie i poszczególnych powiatach przedstawiają tabele 42 – 44 oraz wykresy 17 – 22.

Tabela 42. Odsetek (%) ludności w wieku powyżej 65 lat w województwie, z uwzględnieniem podziału miasto-wieś w latach 2000-2008

	2000	2001	2002	2003	2004	2005	2006	2007	2008
OGÓŁEM	13,8	14,1	14,4	14,6	14,7	14,9	14,9	14,8	14,8
MIASTO	11,4	11,8	12,3	12,7	13,1	13,4	13,6	13,7	13,9
WIEŚ	15,9	15,9	16,2	16,1	16,1	16,1	15,8	15,8	15,3

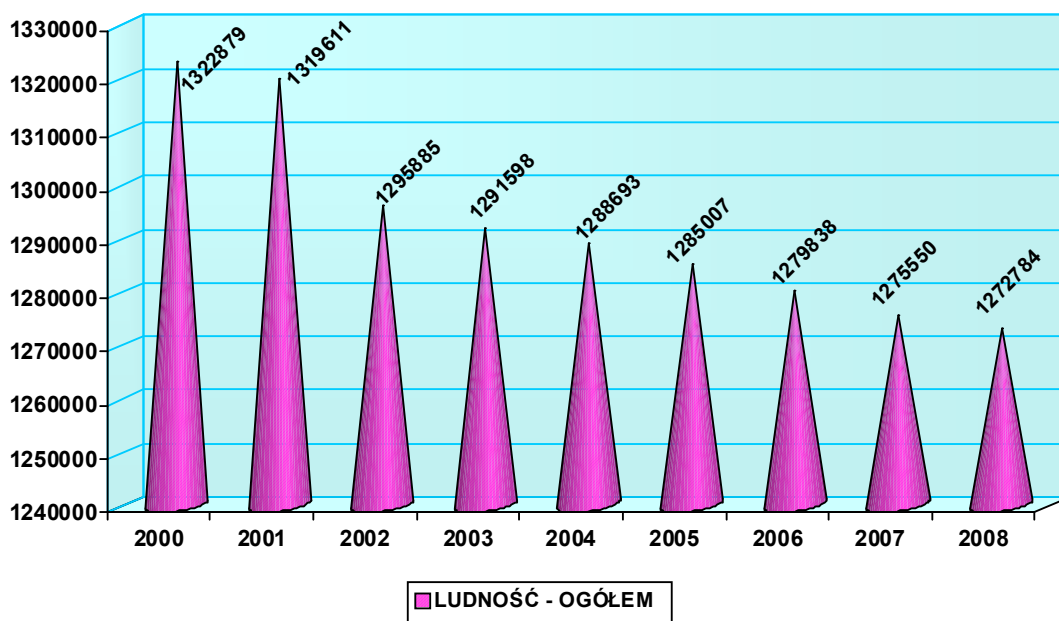

Wykres 14. Ludność – ogółem w województwie świętokrzyskim w latach 2000- 2008

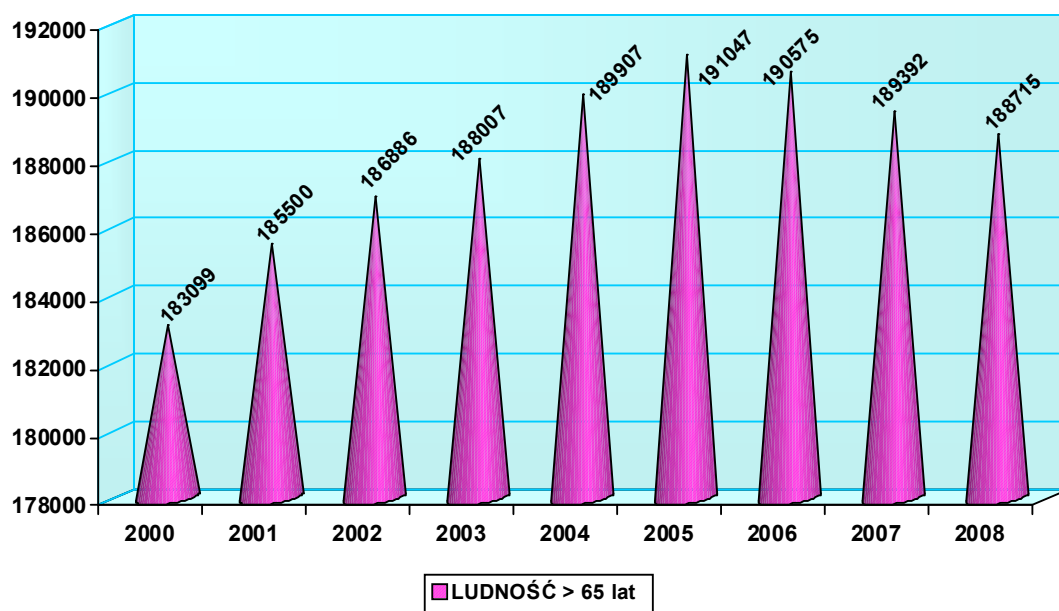

Wykres 15. Ludność w województwie świętokrzyskim powyżej 65 roku życia w latach 2000- 2008

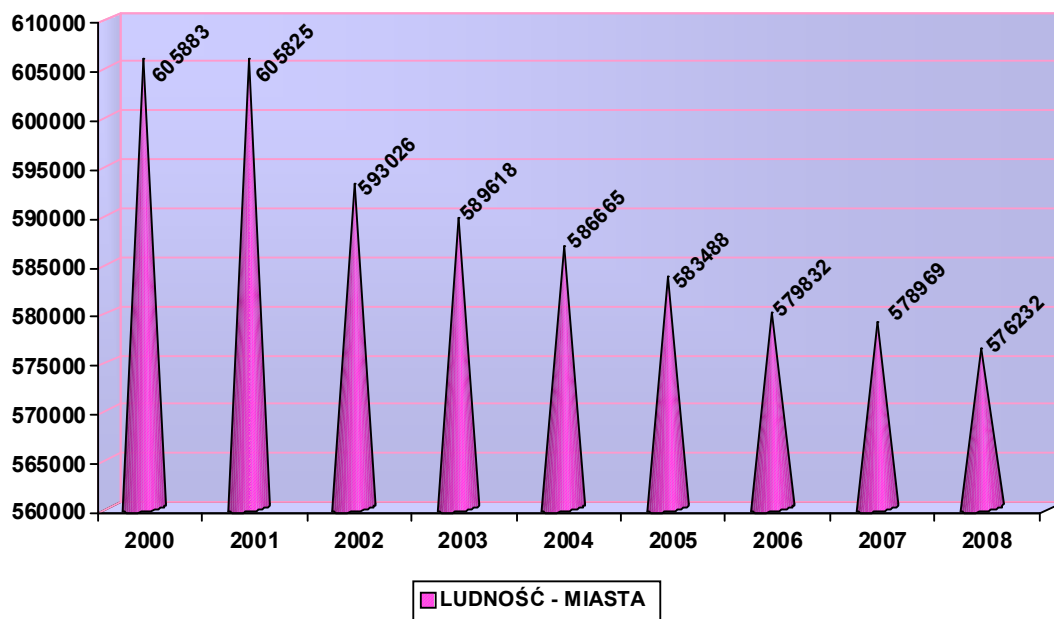

Wykres 16. Ludność w województwie świętokrzyskim mieszkająca w miastach w latach 2000- 2008

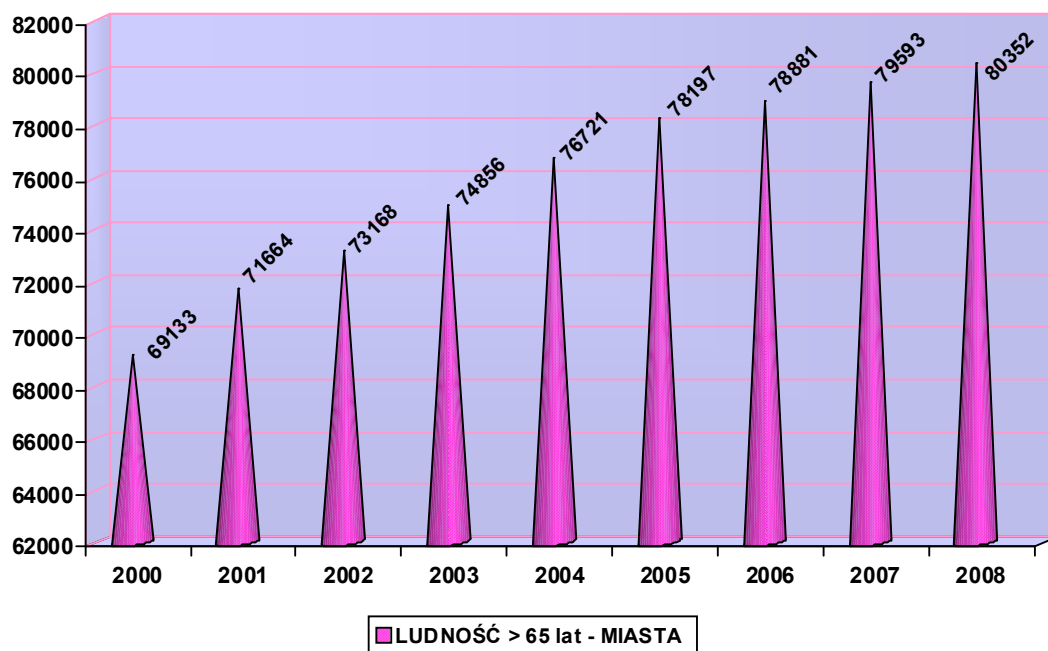

Wykres 17. Ludność w województwie świętokrzyskim powyżej 65 roku życia – mieszkająca w miastach w latach 2000-2008

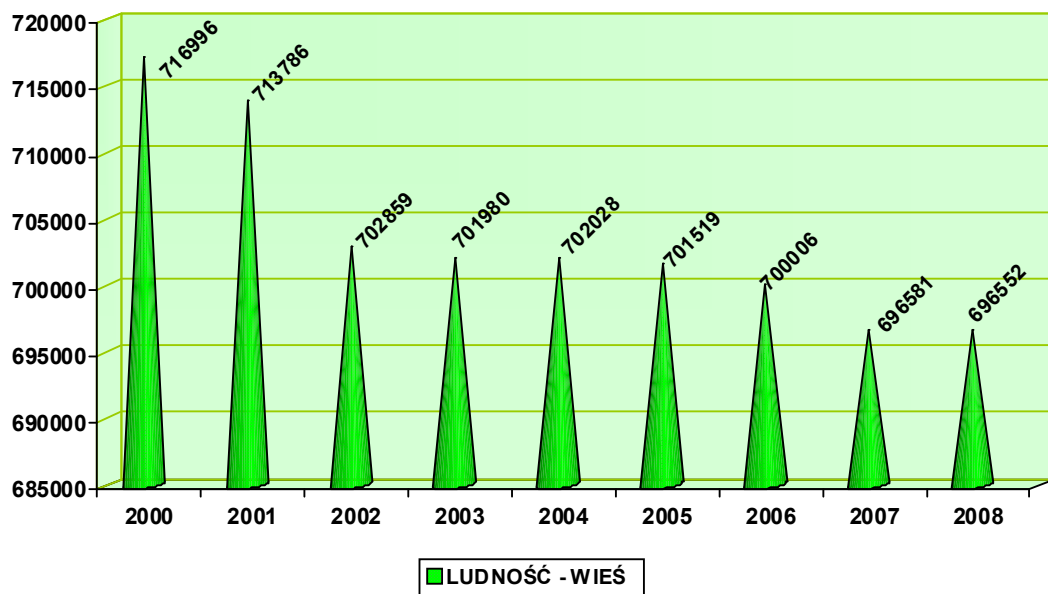

Wykres 18. Ludność w województwie świętokrzyskim mieszkająca na wsi w latach 2000- 2008

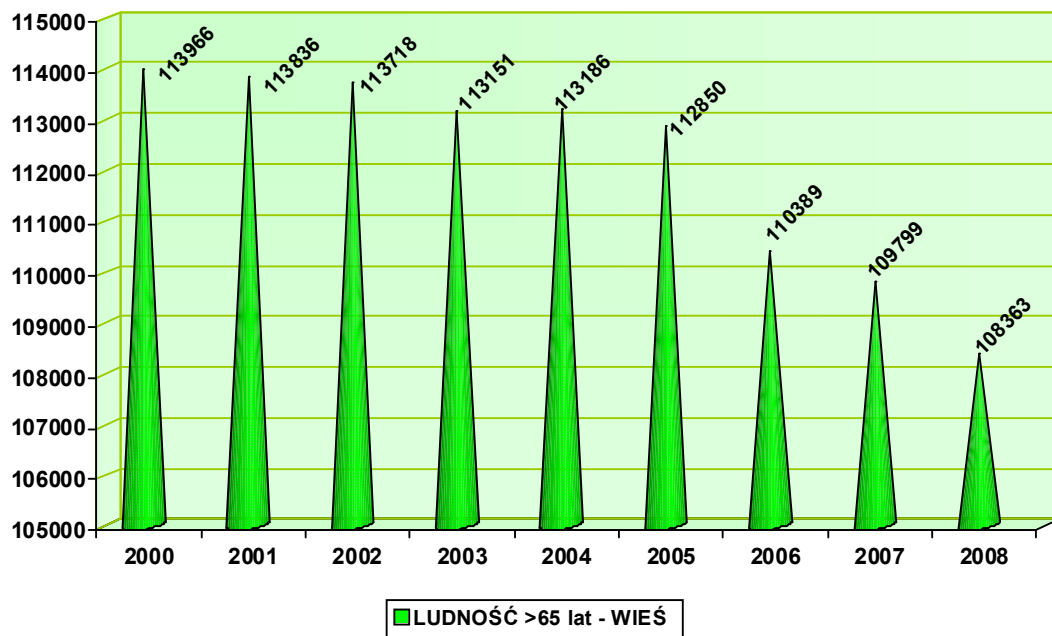

Wykres 19. Ludność w województwie świętokrzyskim powyżej 65 roku życia – mieszkająca na wsi w latach 2000-2008

Tabela 43. Trendy demograficzne populacji według struktury wiekowej w województwie, z uwzględnieniem podziału miasto-wieś w latach 2007-2008

WIEK	OGÓŁEM		MIASTO		WIEŚ	
	2007	2008	2007	2008	2007	2008
WOJ. ŚWIĘTOKRZYSKIE	1275550	1 272 784	578969	576 232	696581	696 552
0-4	56604	57 832	23532	24 143	33072	33 689
5-9	60757	58 689	24157	23 461	36600	35 228
10-14	75726	72 204	29305	27 841	46421	44 363
15-19	92708	90 012	39111	36 995	53597	53 017
20-24	106383	101 976	48124	45 461	58259	56 515
25-29	100634	104 316	47956	49 094	52678	55 222
30-34	89712	91 411	42108	43 381	47604	48 030
35-39	78793	80 288	35182	35 726	43611	44 562
40-44	77248	75 803	34969	33 970	42279	41 833
45-49	93002	88 422	44254	41 258	48748	47 164
50-54	102246	102 049	52374	51 594	49872	50 455
55-59	91306	93 417	47130	48 106	44176	45 311
60-64	61039	67 650	31174	34 850	29865	32 800
65 i więcej	189392	188715	79593	80 352	109799	108363

Opracowano na podstawie danych opublikowanych przez GUS na stronach internetowych Tabele – „Dane dla jednostki podziału terytorialnego – Ludność”

Tabela 44. Trendy demograficzne populacji według struktury wiekowej w poszczególnych powiatach, z uwzględnieniem podziału miasto-wieś w latach 2007-2008

WIEK	OGÓLEM		MIASTO		WIEŚ	
	2007	2008	2007	2008	2007	2008
KIELCE MIASTO	205902	205 094	205902	205 094		
0-4	8392	8 713	8392	8 713		
5-9	8127	7 995	8127	7 995		
10-14	9450	8 923	9450	8 923		
15-19	12888	12 130	12888	12 130		
20-24	16669	15 558	16669	15 558		
25-29	18679	18 795	18679	18 795		
30-34	16836	17 344	16836	17 344		
35-39	13574	13 871	13574	13 871		
40-44	12197	12 052	12197	12 052		
45-49	14744	13 812	14744	13 812		
50-54	17708	17 293	17708	17 293		
55-59	16780	16 987	16780	16 987		
60-64	11501	12 776	11501	12 776		
65 i więcej	28357	28845	28357	28845		
POWIAT BUSKI	73445	73335	17035	17024	56410	56311
0-4	3183	3219	700	719	2483	2500
5-9	3474	3377	712	693	2762	2684
10-14	4275	4085	815	791	3460	3294
15-19	4955	4918	1096	1043	3859	3875
20-24	5942	5557	1453	1362	4489	4195
25-29	5483	5764	1343	1387	4140	4377
30-34	5090	5150	1235	1269	3855	3881
35-39	4613	4741	1070	1123	3543	3618
40-44	4243	4170	1043	975	3200	3195
45-49	5235	5004	1378	1292	3857	3712
50-54	5543	5645	1481	1507	4062	4138
55-59	5113	5157	1372	1356	3741	3801
60-64	3743	4083	1030	1131	2713	2952
65 i więcej	12553	12465	2307	2376	10246	10089
POWIAT JĘDRZEJOWSKI	89065	88944	27144	27021	61921	61923
0-4	4260	4397	1239	1302	3021	3095
5-9	4430	4297	1235	1186	3195	3111
10-14	5473	5220	1347	1298	4126	3922
15-19	6353	6212	1726	1620	4627	4592
20-24	7414	7002	2313	2117	5101	4885
25-29	7455	7703	2692	2691	4763	5012
30-34	6265	6522	2144	2316	4121	4206
35-39	5174	5252	1454	1488	3720	3764
40-44	4839	4869	1444	1397	3395	3472
45-49	6103	5692	1922	1754	4181	3938
50-54	7204	7111	2675	2552	4529	4559
55-59	6587	6733	2464	2574	4123	4159
60-64	4195	4708	1384	1596	2811	3112
65 i więcej	13313	13226	3105	3130	10208	10096

WIEK	OGÓŁEM		MIASTO		WIEŚ	
	2007	2008	2007	2008	2007	2008
POWIAT KAZIMIERSKI	35468	35297	7051	6987	28417	28310
0-4	1434	1473	269	288	1165	1185
5-9	1601	1515	267	263	1334	1252
10-14	2115	2034	371	336	1744	1698
15-19	2596	2505	513	484	2083	2021
20-24	2870	2797	631	604	2239	2193
25-29	2642	2735	558	569	2084	2166
30-34	2346	2401	458	475	1888	1926
35-39	2225	2271	437	431	1788	1840
40-44	2164	2113	461	449	1703	1664
45-49	2489	2390	591	560	1898	1830
50-54	2662	2671	587	608	2075	2063
55-59	2316	2402	501	511	1815	1891
60-64	1731	1838	352	380	1379	1458
65 i więcej	6277	6152	1055	1029	5222	5123
POWIAT KIELECKI	199847	200623	13402	13339	186445	187284
0-4	10021	10258	577	585	9444	9673
5-9	11253	10726	666	630	10587	10096
10-14	14239	13688	807	801	13432	12887
15-19	16806	16547	1069	997	15737	15550
20-24	17923	17582	1135	1123	16788	16459
25-29	16323	17038	1210	1195	15113	15843
30-34	14671	14926	984	1032	13687	13894
35-39	13252	13568	861	857	12391	12711
40-44	12716	12496	854	842	11862	11654
45-49	14636	14295	991	929	13645	13366
50-54	13894	14308	1118	1118	12776	13190
55-59	11887	12323	937	972	10950	11351
60-64	7427	8287	581	674	6846	7613
65 i więcej	24799	24581	1612	1584	23187	22997
POWIAT KONECKI	83590	83371	26392	26274	57198	57097
0-4	3811	3935	1071	1112	2740	2823
5-9	3933	3800	1134	1095	2799	2705
10-14	4939	4739	1359	1295	3580	3444
15-19	5885	5697	1730	1635	4155	4062
20-24	6990	6745	2151	2041	4839	4704
25-29	6200	6452	2064	2116	4136	4336
30-34	5588	5685	1842	1928	3746	3757
35-39	5195	5256	1623	1635	3572	3621
40-44	5125	4995	1574	1496	3551	3499
45-49	6066	5810	1942	1827	4124	3983
50-54	6646	6564	2525	2419	4121	4145
55-59	6114	6264	2469	2478	3645	3786
60-64	4147	4605	1641	1877	2506	2728
65 i więcej	12951	12824	3267	3320	9684	9504

WIEK	OGÓLEM		MIASTO		WIEŚ	
	2007	2008	2007	2008	2007	2008
POWIAT OPATOWSKI	56109	55740	11549	11460	44560	44280
0-4	2455	2471	508	517	1947	1954
5-9	2783	2739	527	490	2256	2249
10-14	3533	3323	618	593	2915	2730
15-19	4098	4011	799	781	3299	3230
20-24	4600	4357	1022	893	3578	3464
25-29	4105	4275	924	964	3181	3311
30-34	3715	3834	853	887	2862	2947
35-39	3339	3362	697	717	2642	2645
40-44	3518	3402	703	674	2815	2728
45-49	3932	3765	842	788	3090	2977
50-54	4661	4567	1176	1118	3485	3449
55-59	3876	4053	1031	1099	2845	2954
60-64	2258	2543	524	600	1734	1943
65 i więcej	9236	9038	1325	1339	7911	7699
POWIAT OSTROWIECKI	115333	115078	79408	79095	35925	35983
0-4	4758	4794	3172	3194	1586	1600
5-9	5200	4981	3410	3285	1790	1696
10-14	6386	6142	4087	3951	2299	2191
15-19	8048	7811	5328	5078	2720	2733
20-24	9474	9098	6629	6327	2845	2771
25-29	8591	8990	6070	6315	2521	2675
30-34	7719	7891	5338	5482	2381	2409
35-39	6466	6629	4322	4427	2144	2202
40-44	7082	6780	4843	4601	2239	2179
45-49	9168	8611	6575	6060	2593	2551
50-54	10452	10420	7712	7669	2740	2751
55-59	9040	9319	6543	6756	2497	2563
60-64	5764	6433	4159	4670	1605	1763
65 i więcej	17185	17179	11220	11280	5965	5899
POWIAT PIŃCZOWSKI	41811	41579	12814	12640	28997	28939
0-4	1699	1745	457	456	1242	1289
5-9	2037	1886	571	493	1466	1393
10-14	2528	2416	731	706	1797	1710
15-19	3003	3020	934	882	2069	2138
20-24	3318	3168	1168	1111	2150	2057
25-29	2960	3115	970	1055	1990	2060
30-34	2671	2693	775	794	1896	1899
35-39	2439	2440	749	713	1690	1727
40-44	2544	2526	862	829	1682	1697
45-49	2989	2813	1052	996	1937	1817
50-54	3391	3349	1160	1135	2231	2214
55-59	2963	3016	1060	1074	1903	1942
60-64	2137	2320	665	755	1472	1565
65 i więcej	7132	7072	1660	1641	5472	5431

WIEK	OGÓLEM		MIASTO		WIEŚ	
	2007	2008	2007	2008	2007	2008
POWIAT SANDOMIERSKI	81074	80936	29160	29007	51914	51929
0-4	3597	3608	1175	1163	2422	2445
5-9	4044	3955	1370	1357	2674	2598
10-14	5019	4791	1647	1548	3372	3243
15-19	6260	6059	2401	2271	3859	3788
20-24	6716	6552	2452	2378	4264	4174
25-29	6179	6361	2217	2247	3962	4114
30-34	5492	5560	1920	1970	3572	3590
35-39	5048	5114	1906	1877	3142	3237
40-44	4966	4927	1952	1904	3014	3023
45-49	5553	5305	2190	2104	3363	3201
50-54	5986	6016	2167	2177	3819	3839
55-59	5679	5748	2108	2118	3571	3630
60-64	3953	4346	1543	1693	2410	2653
65 i więcej	12582	12594	4112	4200	8470	8394
POWIAT SKARŻYSKI	79292	78814	57332	56948	21960	21866
0-4	3057	3114	2128	2183	929	931
5-9	3246	3156	2113	2089	1133	1067
10-14	4344	4072	2976	2745	1368	1327
15-19	5457	5219	3791	3601	1666	1618
20-24	6529	6233	4702	4479	1827	1754
25-29	6052	6316	4440	4613	1612	1703
30-34	5131	5245	3678	3787	1453	1458
35-39	4619	4632	3217	3248	1402	1384
40-44	4774	4640	3331	3202	1443	1438
45-49	6179	5794	4512	4194	1667	1600
50-54	7285	7257	5649	5561	1636	1696
55-59	6006	6174	4633	4785	1373	1389
60-64	4052	4512	3071	3454	981	1058
65 i więcej	12561	12450	9091	9007	3470	3443
POWIAT STARACHOWICKI	93954	93635	55369	55063	38585	38572
0-4	4158	4241	2190	2209	1968	2032
5-9	4239	4136	2200	2180	2039	1956
10-14	5491	5206	2858	2681	2633	2525
15-19	6893	6620	3801	3611	3092	3009
20-24	7794	7534	4584	4376	3210	3158
25-29	6966	7335	4029	4248	2937	3087
30-34	6121	6071	3490	3522	2631	2549
35-39	5458	5580	3024	3047	2434	2533
40-44	5780	5663	3371	3299	2409	2364
45-49	7163	6779	4507	4129	2656	2650
50-54	7611	7651	5015	5057	2596	2594
55-59	6796	6937	4400	4493	2396	2444
60-64	4580	5010	2964	3226	1616	1784
65 i więcej	14904	14872	8936	8985	5968	5887

WIEK	OGÓLEM		MIASTO		WIEŚ	
	2007	2008	2007	2008	2007	2008
POWIAT STASZOWSKI	73697	73498	25647	25595	48050	47903
0-4	3456	3522	1164	1210	2292	2312
5-9	3975	3744	1315	1206	2660	2538
10-14	4926	4736	1631	1589	3295	3147
15-19	5783	5622	2048	1917	3735	3705
20-24	6330	6143	2392	2307	3938	3836
25-29	5405	5672	1906	2022	3499	3650
30-34	4989	5000	1758	1805	3231	3195
35-39	4580	4725	1608	1636	2972	3089
40-44	4498	4388	1663	1587	2835	2801
45-49	5498	5235	2184	2068	3314	3167
50-54	5776	5739	2466	2424	3310	3315
55-59	4909	5069	1931	1984	2978	3085
60-64	3315	3698	1237	1422	2078	2276
65 i więcej	10257	10205	2344	2418	7913	7787
POWIAT WŁOSZCZOWSKI	46963	46840	10764	10685	36199	36155
0-4	2323	2342	490	492	1833	1850
5-9	2415	2382	510	499	1905	1883
10-14	3008	2829	608	584	2400	2245
15-19	3683	3641	987	945	2696	2696
20-24	3814	3650	823	785	2991	2865
25-29	3594	3765	854	877	2740	2888
30-34	3078	3089	797	770	2281	2319
35-39	2811	2847	640	656	2171	2191
40-44	2802	2782	671	663	2131	2119
45-49	3247	3117	824	745	2423	2372
50-54	3427	3458	935	956	2492	2502
55-59	3240	3235	901	919	2339	2316
60-64	2236	2491	522	596	1714	1895
65 i więcej	7285	7212	1202	1198	6083	6014

Opracowano na podstawie danych opublikowanych przez GUS na stronach internetowych Tabele – „Dane dla jednostki podziału terytorialnego – Ludność”

7.4. Prognoza ludności

7.4.1. Prognoza ludności na lata 2005 – 2030

Przewidywana prognoza ludności do roku 2035 charakteryzuje się obniżeniem liczby ludności ogółem.

Prognozę ludności na lata 2005 – 2030 dla województwa i poszczególnych powiatów z uwzględnieniem struktury wieku oraz z podziału na miasto – wieś ilustrują tabele 45 – 46 oraz wykresy 23 – 24.

Tabela 45. Prognoza ludności na lata 2005 – 2030 dla województwa świętokrzyskiego i poszczególnych powiatów

Wyszczególnienie	2005	2010	2015	2020	2025	2030
WOJEWÓDZTWO	1283061	1263612	1244581	1222487	1194356	1158654
BUSKI	73798	72212	70966	69819	68445	66904
JĘDRZEJOWSKI	89025	87013	85159	83427	81487	79186
KAZIMIERSKI	35888	34854	33993	33334	32727	32093
KIELECKI	197334	200486	203883	206706	208294	207836
KONECKI	83881	81980	80223	78264	76183	73669
OPATOWSKI	56835	55325	54252	53284	52388	51362
OSTROWIECKI	116206	113843	111511	108752	105567	101677
PIŃCZOWSKI	41979	40653	39592	38654	37658	36546
SANDOMIERSKI	82377	81403	80457	79611	78210	76477
SKARŻYSKI	79660	77722	75768	73581	71117	68252
STARACHOWICKI	94838	93109	91252	89010	86285	82945
STASZOWSKI	74494	74099	73840	73755	73272	72340
WŁOSZCZOWSKI	47261	46648	46331	45907	45305	44400
MIASTO KIELCE	209485	204265	197354	188383	177418	164967

Opracowano na podstawie danych opublikowanych przez GUS na stronie internetowej tabele - „Prognoza ludności”

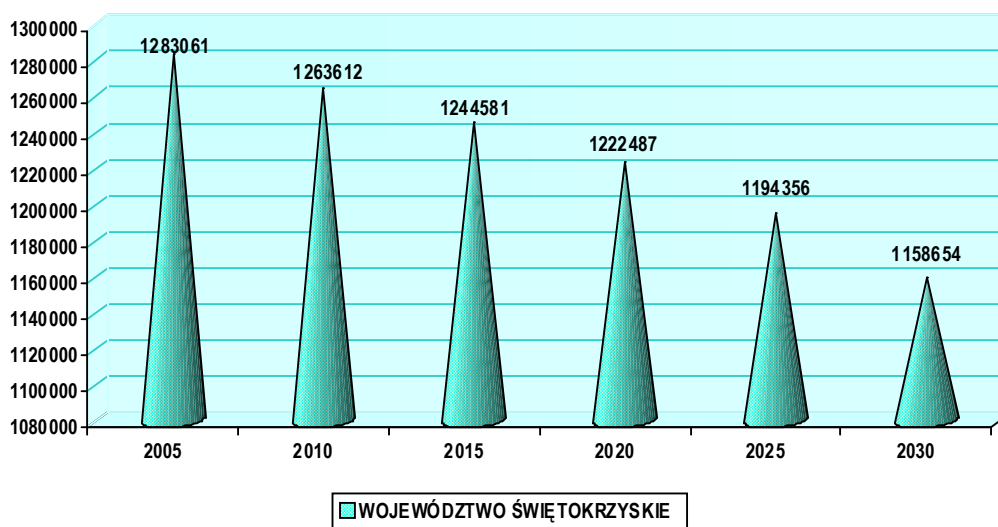

Wykres 20. Prognoza ludności w województwie świętokrzyskim do roku 2030

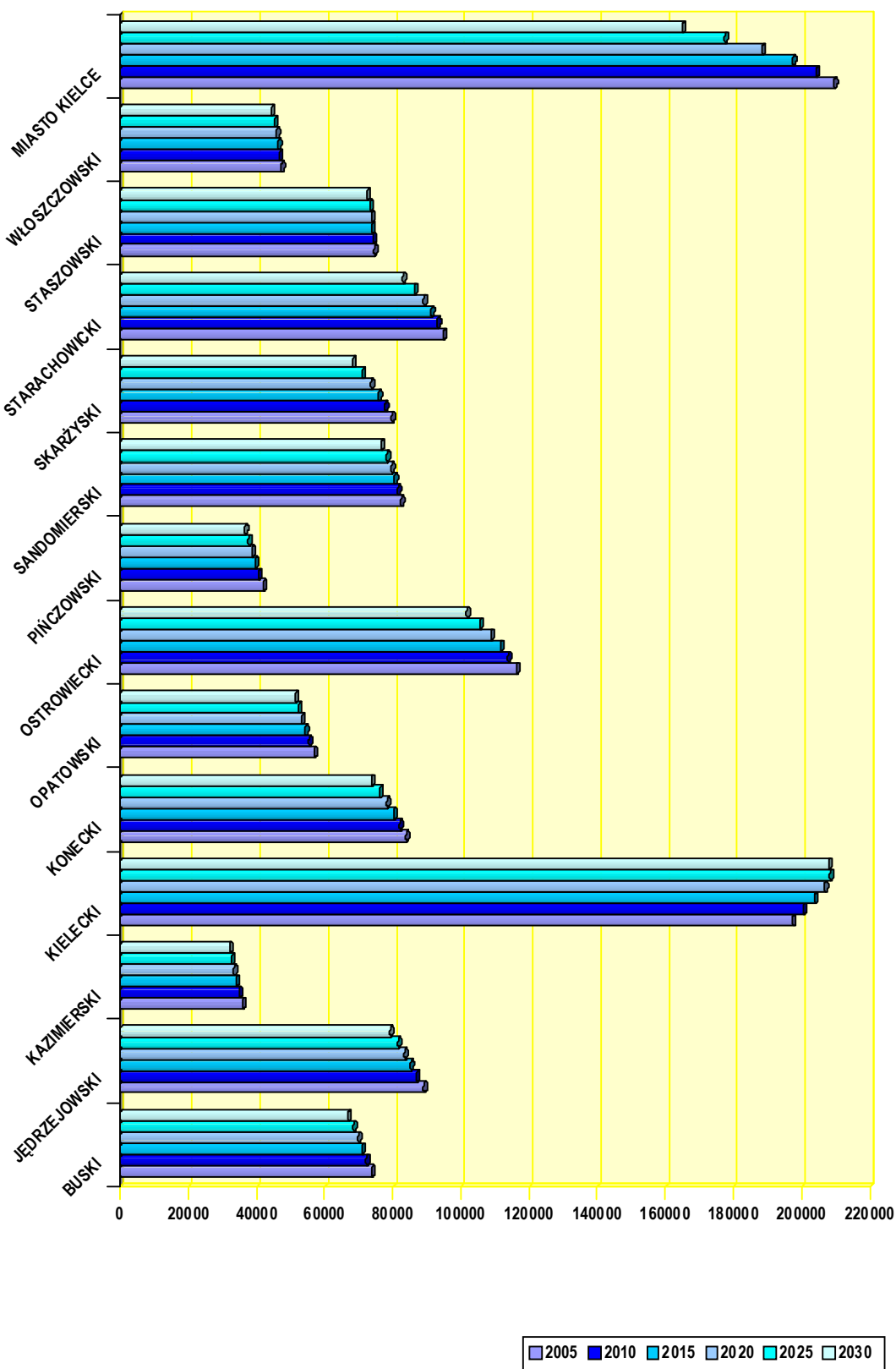

Wykres 21. Prognoza ludności w poszczególnych powiatach województwa świętokrzyskiego do roku 2030

Tabela 46. Prognoza ludności na lata 2005 – 2030 dla województwa z uwzględnieniem struktury wieku oraz z podziału na miasto – wieś

WOJEWÓDZTWO ŚWIĘTOKRZYSKIE

Rok	Grupa wieku	Ogółem			Miasta			Wieś		
		razem	mężczyźni	kobiety	razem	mężczyźni	kobiety	razem	mężczyźni	kobiety
2005	Ogółem	1283061	625978	657083	585775	278954	306821	697286	347024	350262
	0-2	34239	17654	16585	13708	7052	6656	20531	10602	9929
	3-6	47848	24624	23224	19178	9915	9263	28670	14709	13961
	7-12	88949	45333	43616	34761	17677	17084	54188	27656	26532
	13-15	54788	27914	26874	22133	11200	10933	32655	16714	15941
	16-18	58086	29707	28379	26181	13339	12842	31905	16368	15537
	19-24	127729	65928	61801	59060	30296	28764	68669	35632	33037
	0-17	264288	135144	129144	106953	54633	52320	157335	80511	76824
	18-59/64	801111	418036	383075	387042	194439	192603	414069	223597	190472
	18-44	492063	253213	238850	228609	114939	113670	263454	138274	125180
	45-59/64	309048	164823	144225	158433	79500	78933	150615	85323	65292
60+/65+	217662	72798	144864	91780	29882	61898	125882	42916	82966	
2010	Ogółem	1263612	616277	647335	572106	271650	300456	691506	344627	346879
	0-2	33479	17246	16233	12981	6681	6300	20498	10565	9933
	3-6	44821	23059	21762	17660	9027	8633	27161	14032	13129
	7-12	72128	37175	34953	28737	14807	13930	43391	22368	21023
	13-15	42960	21773	21187	16843	8504	8339	26117	13269	12848
	16-18	49597	25187	24410	20356	10206	10150	29241	14981	14260
	19-24	109466	56528	52938	46388	23794	22594	63078	32734	30344
	0-17	225618	115676	109942	89437	45699	43738	136181	69977	66204
	18-59/64	808754	429440	379314	377369	194464	182905	431385	234976	196409
	18-44	494662	254352	240310	222455	112854	109601	272207	141498	130709
	45-59/64	314092	175088	139004	154914	81610	73304	159178	93478	65700
60+/65+	229240	71161	158079	105300	31487	73813	123940	39674	84266	
2015	Ogółem	1244581	607908	636673	556696	263915	292781	687885	343993	343892
	0-2	33761	17383	16378	12812	6603	6209	20949	10780	10169
	3-6	44143	22713	21430	16819	8612	8207	27324	14101	13223
	7-12	67004	34518	32486	26255	13404	12851	40749	21114	19635
	13-15	35027	17995	17032	14043	7217	6826	20984	10778	10206
	16-18	39005	20025	18980	16046	8147	7899	22959	11878	11081
	19-24	91832	47179	44653	35755	18169	17586	56077	29010	27067
	0-17	205329	105748	99581	80434	41214	39220	124895	64534	60361
	18-59/64	779513	418655	360858	348446	183134	165312	431067	235521	195546
	18-44	486378	249798	236580	211791	107633	104158	274587	142165	132422
	45-59/64	293135	168857	124278	136655	75501	61154	156480	93356	63124
60+/65+	259739	83505	176234	127816	39567	88249	131923	43938	87985	
2020	Ogółem	1222487	598313	624174	538171	254941	283230	684316	343372	340944
	0-2	31500	16203	15297	11514	5927	5587	19986	10276	9710
	3-6	44113	22725	21388	16322	8369	7953	27791	14356	13435
	7-12	65902	33943	31959	24989	12792	12197	40913	21151	19762
	13-15	33152	17056	16096	13006	6619	6387	20146	10437	9709
	16-18	33747	17397	16350	13953	7072	6881	19794	10325	9469
	19-24	72607	37537	35070	28337	14554	13783	44270	22983	21287
	0-17	197077	101495	95582	75067	38393	36674	122010	63102	58908
	18-59/64	732909	395859	337050	315608	167932	147676	417301	227927	189374
	18-44	454228	233178	221050	191233	97206	94027	262995	135972	127023
	45-59/64	278681	162681	116000	124375	70726	53649	154306	91955	62351
60+/65+	292501	100959	191542	147496	48616	98880	145005	52343	92662	

2025	Ogółem	1194356	585528	608828	515557	244142	271415	678799	341386	337413
	0- 2	26958	13915	13043	9474	4870	4604	17484	9045	8439
	3- 6	40019	20600	19419	14254	7279	6975	25765	13321	12444
	7-12	65464	33688	31776	24020	12287	11733	41444	21401	20043
	13-15	32695	16829	15866	12367	6305	6062	20328	10524	9804
	16-18	32865	16924	15941	13174	6663	6511	19691	10261	9430
	19-24	63706	33196	30510	24843	12801	12042	38863	20395	18468
	0-17	187050	96322	90728	68868	35188	33680	118182	61134	57048
	18-59/64	693128	372194	320934	290011	153792	136219	403117	218402	184715
	18-44	407856	209407	198449	163756	83359	80397	244100	126048	118052
	45-59/64	285272	162787	122485	126255	70433	55822	159017	92354	66663
60+/65+	314178	117012	197166	156678	55162	101516	157500	61850	95650	
2030	Ogółem	1158654	568305	590349	489082	231514	257568	669572	336791	332781
	0- 2	22822	11758	11064	7804	4005	3799	15018	7753	7265
	3- 6	33924	17516	16408	11676	6013	5663	22248	11503	10745
	7-12	59527	30628	28899	21102	10763	10339	38425	19865	18560
	13-15	32563	16792	15771	11922	6108	5814	20641	10684	9957
	16-18	32865	16868	15997	12834	6445	6389	20031	10423	9608
	19-24	62144	32332	29812	23404	12019	11385	38740	20313	18427
	0-17	170827	87989	82838	61092	31198	29894	109735	56791	52944
	18-59/64	665552	357377	308175	271504	144261	127243	394048	213116	180932
	18-44	353163	181491	171672	135010	68730	66280	218153	112761	105392
	45-59/64	312389	175886	136503	136494	75531	60963	175895	100355	75540
60+/65+	322275	122939	199336	156486	56055	100431	165789	66884	98905	

Opracowano na podstawie danych opublikowanych przez GUS na stronie internetowej tabeli - „Prognoza ludności”

Prognoza ludności na lata 2005 – 2030 dla poszczególnych powiatów województwa świętokrzyskiego z uwzględnieniem struktury wieku oraz z podziału na miasto – wieś została zamieszczona w aneksie.

7.4.2. Prognoza ludności na lata 2008-2035

Prognoza GUS na lata 2003-2030 (opracowana na wynikach spisu ludności z 2002 r. i opublikowana przez GUS w 2004 r.) tworzona w realiach społecznych początku bieżącej dekady, a więc w okresie systematycznego spadku urodzeń, zakładała dalszy spadek dzietności do roku 2010.

Dane z lat 2003 -2007 wskazują, że rok 2003 był rokiem najniższych - w powojennej historii - urodzeń (począwszy od 2004 r. obserwujemy wzrost urodzeń). Konsekwencje przystąpienia Polski do UE w maju 2004 oraz odwrócenie tendencji spadkowej urodzeń to główne czynniki, które przyczyniły się do tego, że prognoza z 2003 r. straciła na aktualności.

W toku prac nad aktualną prognozą ludności przygotowano cztery warianty zmian płodności, trzy – umieralności oraz po dwa migracji wewnętrznych i zagranicznych definitywnych (tzn. na pobyt stały), uwzględniając możliwe kierunki rozwoju społeczno

– gospodarczego i ich wpływ na procesy demograficzne. Na bazie uzyskanych wyników zostało skonstruowanych 12 scenariuszy prognostycznych dla Polski, z których jeden – uznany za najbardziej realistyczny, został przedstawiony do dalszej dyskusji w gronie ekspertów ze środowiska naukowego. Założenia prognostyczne były recenzowane przez pracowników naukowych SGH oraz UW.

Obecnie prezentowana jest prognoza ludności faktycznej na lata 2008-2035, dla Polski, regionów (NTS1) oraz województw (NTS2) w podziale na część miejską i wiejską.

Jednocześnie w założeniach prognostycznych przewidywano włączenie do obliczeń migracji czasowych tzw. krótko- i długookresowych, odpowiednio dla migracji wewnętrznych i zagranicznych.

Tabela 47. Ruch naturalny i migracyjny ludności w latach 2008-2035 – Województwo Świętokrzyskie

Rok	Ludność na 31.12.	Ruch naturalny		Migracje wewnętrzne na pobyt stały		Migracje zagraniczne na pobyt stały		
		Urodzenia	Zgony	Napływ	Odpływ	Imigracja	Emigracja	
Ogółem	2008	1 270 448	12 246	14 057	14 068	16 960	279	674
	2009	1 265 316	12 340	14 172	14 286	17 222	330	712
	2010	1 260 020	12 384	14 277	14 504	17 485	366	771
	2011	1 254 638	12 379	14 369	14 640	17 648	380	771
	2012	1 249 130	12 329	14 446	14 694	17 714	400	771
	2013	1 243 596	12 236	14 508	14 422	17 386	426	712
	2014	1 237 964	12 107	14 555	14 149	17 058	426	712
	2015	1 232 259	11 941	14 587	13 877	16 730	450	647
	2016	1 226 426	11 735	14 605	13 606	16 402	471	647
	2017	1 220 574	11 499	14 610	13 061	15 746	520	584
	2018	1 214 676	11 238	14 604	12 245	14 762	520	520
	2019	1 208 691	10 956	14 591	11 701	14 106	568	520
	2020	1 202 649	10 656	14 573	11 429	13 777	600	385
	2021	1 196 288	10 340	14 553	11 429	13 777	600	385
	2022	1 189 640	10 013	14 533	11 429	13 777	600	385
	2023	1 182 654	9 679	14 517	11 429	13 777	600	385
	2024	1 175 375	9 348	14 508	11 429	13 777	600	385
	2025	1 167 758	9 024	14 508	11 429	13 777	600	385
	2026	1 159 817	8 715	14 518	11 429	13 777	600	385
	2027	1 151 579	8 427	14 538	11 429	13 777	600	385
	2028	1 143 043	8 166	14 571	11 429	13 777	600	385
	2029	1 134 228	7 936	14 614	11 429	13 777	600	385
	2030	1 125 166	7 739	14 668	11 429	13 777	600	385
	2031	1 115 870	7 577	14 737	11 429	13 777	600	385
	2032	1 106 375	7 447	14 815	11 429	13 777	600	385
	2033	1 096 678	7 346	14 899	11 429	13 777	600	385
	2034	1 086 841	7 272	14 981	11 429	13 777	600	385
	2035	1 076 864	7 218	15 065	11 429	13 777	600	385

Miasto	2008	574 707	5 106	5 743	5 187	8 528	197	483	
	2009	570 417	5 139	5 818	5 360	8 696	230	510	
	2010	566 051	5 144	5 894	5 522	8 827	254	557	
	2011	561 661	5 122	5 967	5 673	8 923	262	557	
	2012	557 210	5 075	6 037	5 745	8 956	279	557	
	2013	552 814	5 006	6 104	5 710	8 791	296	510	
	2014	548 407	4 921	6 166	5 629	8 583	296	510	
	2015	544 014	4 820	6 223	5 533	8 365	313	464	
	2016	539 604	4 703	6 276	5 445	8 158	328	464	
	2017	535 253	4 576	6 323	5 245	7 793	361	418	
	2018	530 976	4 443	6 367	4 934	7 270	361	371	
	2019	526 723	4 304	6 408	4 732	6 902	393	371	
	2020	522 531	4 163	6 446	4 638	6 686	408	278	
	2021	518 139	4 019	6 481	4 638	6 686	408	278	
	2022	513 581	3 874	6 514	4 638	6 686	408	278	
	2023	508 842	3 730	6 547	4 638	6 686	408	278	
	2024	503 940	3 590	6 580	4 638	6 686	408	278	
	2025	498 863	3 455	6 614	4 638	6 686	408	278	
	2026	493 628	3 328	6 649	4 638	6 686	408	278	
	2027	488 238	3 212	6 685	4 638	6 686	408	278	
	2028	482 699	3 108	6 723	4 638	6 686	408	278	
	2029	477 038	3 016	6 762	4 638	6 686	408	278	
	2030	471 256	2 939	6 801	4 638	6 686	408	278	
	2031	465 368	2 876	6 844	4 638	6 686	408	278	
	2032	459 393	2 826	6 887	4 638	6 686	408	278	
	2033	453 329	2 789	6 930	4 638	6 686	408	278	
	2034	447 208	2 762	6 967	4 638	6 686	408	278	
	2035	441 035	2 743	7 001	4 638	6 686	408	278	
	Wies	2008	695 741	7 140	8 314	8 881	8 432	82	191
		2009	694 899	7 201	8 353	8 926	8 526	100	202
		2010	693 969	7 240	8 383	8 982	8 658	112	214
		2011	692 977	7 257	8 402	8 967	8 725	118	214
		2012	691 920	7 254	8 409	8 949	8 758	121	214
		2013	690 782	7 230	8 404	8 712	8 595	130	202
		2014	689 557	7 186	8 389	8 520	8 475	130	202
2015		688 245	7 121	8 364	8 344	8 365	137	183	
2016		686 822	7 032	8 329	8 161	8 244	143	183	
2017		685 321	6 923	8 287	7 816	7 953	159	166	
2018		683 700	6 795	8 237	7 311	7 492	159	149	
2019		681 968	6 652	8 183	6 969	7 204	175	149	
2020		680 118	6 493	8 127	6 791	7 091	192	107	
2021		678 149	6 321	8 072	6 791	7 091	192	107	
2022		676 059	6 138	8 019	6 791	7 091	192	107	
2023		673 812	5 949	7 970	6 791	7 091	192	107	
2024		671 435	5 758	7 928	6 791	7 091	192	107	
2025	668 895	5 569	7 894	6 791	7 091	192	107		

2026	666 189	5 386	7 869	6 791	7 091	192	107
2027	663 341	5 215	7 853	6 791	7 091	192	107
2028	660 344	5 059	7 848	6 791	7 091	192	107
2029	657 190	4 920	7 852	6 791	7 091	192	107
2030	653 910	4 801	7 867	6 791	7 091	192	107
2031	650 502	4 701	7 893	6 791	7 091	192	107
2032	646 982	4 621	7 928	6 791	7 091	192	107
2033	643 349	4 558	7 969	6 791	7 091	192	107
2034	639 633	4 510	8 014	6 791	7 091	192	107
2035	635 829	4 475	8 064	6 791	7 091	192	107

Dane opublikowane na stronach internetowych GUS

7.5. Przyrost naturalny w województwie świętokrzyskim

W województwie świętokrzyskim w latach 2000-2006 tempo przyrostu naturalnego systematycznie spadało. Jednakże od 2007 r. (pomimo nadal ujemnej wartości – **1 738 w 2007 r. i 1 155 w 2008 r.**) odnotowano wzrost przyrostu naturalnego (o 716 w 2007 r. i 583 w 2008 r.) Największy spadek przyrostu naturalnego w 2008 r. odnotowano w powiatach: ostrowieckim (-273), skarżyskim (-257) i kazimierskim (-205). Dodatni przyrost naturalny odnotowano w powiecie kieleckim (+258), w Kielcach (+143) i powiecie staszowskim (+1). Wzrost przyrostu naturalnego wystąpił zarówno w miastach, jak i na obszarach wiejskich naszego województwa.

Tabela 48. Przyrost naturalny ogółem w województwie i poszczególnych powiatach z uwzględnieniem podziału miasto-wieś w latach 2000 – 2003

Lp	WOJEWÓDZTWO/ POWIAT	2000 r.			2001 r.			2002 r.			2003 r.		
		Razem	Miasto	Wieś	Razem	Miasto	Wieś	Razem	Miasto	Wieś	Razem	Miasto	Wieś
1	ŚWIĘTOKRZYSKIE	-765	-174	-591	-1087	-208	-879	-1699	-497	-1202	-2114	-515	-1599
2	BUSKI	-243	+10	-253	-259	+11	-270	-196	+9	-205	-270	+6	-276
3	JĘDRZEJOWSKI	-142	+20	-162	-179	+22	-201	-186	+31	-217	-250	-2	-248
4	KAZIMIERSKI	-155	-29	-126	-161	-23	-138	-226	-62	-164	-208	-25	-183
5	KIELECKI	+417	-16	+433	+347	+9	+338	+224	-34	+258	+156	-15	+171
6	KONECKI	-63	+37	-100	-54	+32	-86	-243	-45	-198	-218	-31	-187
7	OPATOWSKI	-134	+13	-147	-179	+20	-199	-201	-25	-176	-256	-22	-234
8	OSTROWIECKI	-151	-81	-70	-231	-193	-38	-295	-135	-160	-215	-77	-138
9	PIŃCZOWSKI	-66	+21	-87	-126	-8	-118	-140	+2	-142	-185	-11	-174
10	SANDOMIERSKI	+1	+33	-32	-122	-21	-101	-81	+15	-96	-119	-31	-88
11	SKARŻYSKI	-148	-145	-3	-218	-157	-61	-173	-140	-33	-214	-172	-42
12	STARACHOWICKI	-66	-100	+34	-64	-109	+45	-111	-148	+37	-99	-107	+8
13	STASZOWSKI	+25	+81	-56	+56	+72	-16	-10	+69	-79	-40	+67	-107
14	WŁOSZCZOWSKI	-7	+15	-22	-32	+2	-34	-24	+3	-27	-105	-4	-101
15	KIELCE MIASTO	-33	-33	-	+135	+135	-	-37	-37	-	-91	-91	-

Tabela 49. Przyrost naturalny ogółem w województwie i poszczególnych powiatach z uwzględnieniem podziału miasto-wieś w latach 2004 – 2007

Lp	WOJEWÓDZTWO /POWIAT	2004			2005			2006			2007		
		Razem	Miasto	Wieś	Razem	Miasto	Wieś	Razem	Miasto	Wieś	Razem	Miasto	Wieś
	ŚWIĘTOKRZYSKIE	-2075	-550	-1525	-2143	-727	-1416	-2454	-774	-1680	-1738	-635	-1103
2	BUSKI	-270	-6	-264	-263	+16	-279	-343	-14	-329	-267	+4	-271
3	JĘDRZEJOWSKI	-280	+10	-290	-160	-15	-145	-190	+12	-202	-108	+4	-112
4	KAZIMIERSKI	-176	-18	-158	-226	-31	-195	-241	-28	-213	-199	-32	-167
5	KIELECKI	+188	-23	+211	+164	-21	+185	+186	-55	+241	+324	-32	+356
6	KONECKI	-131	-35	-96	-181	-16	-165	-166	-15	-151	-179	-32	-147
7	OPATOWSKI	-305	-11	-294	-164	+2	-166	-204	-6	-198	-252	+15	-267
8	OSTROWIECKI	-232	-96	-136	-206	-128	-76	-326	-199	-127	-264	-193	-71
9	PIŃCZOWSKI	-107	-7	-100	-198	-34	-164	-187	-31	-156	-151	-26	-125
10	SANDOMIERSKI	-159	-28	-131	-173	-84	-89	-142	-24	-118	-147	-58	-89
11	SKARŻYSKI	-209	-167	-42	-333	-228	-105	-349	-247	-102	-279	-203	-76
12	STARACHOWICKI	-161	-155	-6	-147	-173	+26	-208	-175	-33	-133	-122	-11
13	STASZOWSKI	-67	+97	-164	-139	+54	-193	-146	+36	-182	-52	+37	-89
14	WŁOSZCZOWSKI	-75	-20	-55	-60	-10	-50	-116	-6	-110	-30	+4	-34
15	KIELCE MIASTO	-91	-91	-	-59	-59	-	-22	-22	-	-1	-1	0

Tabela 50. Przyrost naturalny ogółem w województwie i poszczególnych powiatach z uwzględnieniem podziału miasto-wieś w roku 2008

Lp	WOJEWÓDZTWO /POWIAT	2008		
		Razem	Miasto	Wieś
	ŚWIĘTOKRZYSKIE	-1155	-350	-805
2	BUSKI	-191	-8	-183
3	JĘDRZEJOWSKI	-46	+44	-90
4	KAZIMIERSKI	-205	-22	-183
5	KIELECKI	+258	-1	+259
6	KONECKI	-115	-9	-106
7	OPATOWSKI	-198	-15	-183
8	OSTROWIECKI	-273	-202	-71
9	PIŃCZOWSKI	-139	-27	-112
10	SANDOMIERSKI	-29	-7	-22
11	SKARŻYSKI	-257	-180	-77
12	STARACHOWICKI	-72	-141	+69
13	STASZOWSKI	+1	+92	-91
14	WŁOSZCZOWSKI	-35	-20	-15
15	KIELCE MIASTO	+143	+146	-

Opracowano na podstawie danych opublikowanych przez GUS na stronach internetowych Tabele – „Dane dla jednostki podziału terytorialnego – Ludność”

7.6. Wnioski

Analizując dane dotyczące sytuacji demograficznej województwa świętokrzyskiego można wysnuć następujące wnioski:

1. Od szeregu lat liczba ludności województwa świętokrzyskiego stale się zmniejsza.
2. Spadek dotyczy zarówno mężczyzn jak i kobiet, a także mieszkańców miast i obszarów wiejskich.
3. Przy zmniejszającej się liczbie ludności ogółem, wzrasta liczba ludności powyżej 65 roku życia, szczególnie w miastach, co powoduje utrzymywanie się wysokiego tempa starzenia się ludności województwa świętokrzyskiego.
4. Utrzymywać się będzie wzrost liczby ludności w wieku poprodukcyjnym co spowoduje obciążenie liczby ludności w wieku produkcyjnym.
5. Prognozy ludności do roku 2035 przewidują sukcesywne zmniejszanie się liczby ludności z 1 275 550 w 2007 do 1 125 166 w 2030 r. i 1 076 864 w 2035 r.
6. Tempo ujemnego przyrostu naturalnego od 2007 r. wykazuje tendencje spadkowe, ale nadal jest wysokie.

7.7. Bezrobocie w województwie świętokrzyskim

Sytuacja na rynku pracy w województwie świętokrzyskim, jak i na polskim rynku pracy, nadal jest niekorzystna. Jednakże od listopada 2006 r. bezrobocie systematycznie zmniejszało się, a spadek bezrobocia w listopadzie odnotowano po raz pierwszy od 1999 roku. Liczba bezrobotnych na koniec 2008 r. była najniższa na przestrzeni ostatnich lat.

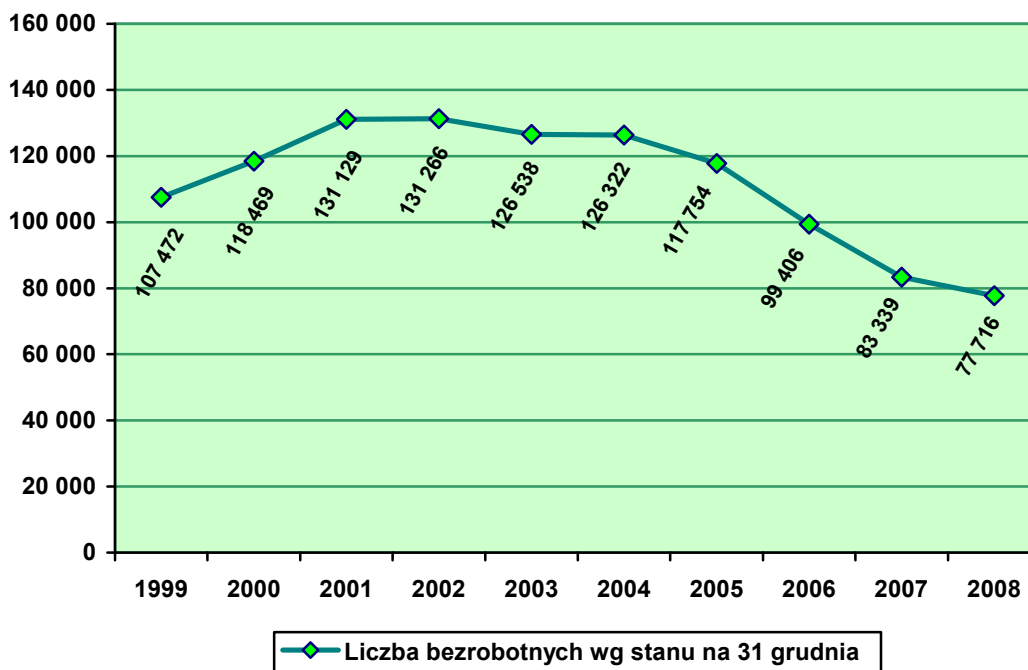

Wykres 22. Liczba bezrobotnych w województwie świętokrzyskim w latach 1999-2008

7.7.1. Stopa bezrobocia i bezrobotni w województwie świętokrzyskim

Stopa bezrobocia na koniec grudnia 2008 roku ukształtowała się na poziomie **13,9%**, w kraju – **9,5%** i była niższa o 1,2 punktu procentowego (w kraju o 1,9 punktu) w porównaniu do grudnia 2007 roku.

Stopa bezrobocia w grudniu 2008 roku była najniższa w porównaniu do analogicznego miesiąca w latach 2000 - 2007.

W powiatach nadal utrzymuje się znaczne zróżnicowanie terytorialne natężenia bezrobocia. **Najwyższa stopa bezrobocia** wystąpiła w powiecie: skarżyskim – 22,5%, koneckim – 22,2%, kieleckim - 20,1% i opatowskim - 16,4%, natomiast **najniższa** w pińczowskim - 8,3% buskim – 8,9%, m. Kielce – 9,7% oraz kazimierskim i sandomierskim po- 10,1%.

Stopę bezrobocia oraz liczbę bezrobotnych z prawem do zasiłku w województwie i poszczególnych powiatach przedstawiają tabele 51-52 oraz wykresy 26-27.

Tabela 51. Stopa bezrobocia i bezrobotni w Województwie Świętokrzyskim wg stanu na dzień 31.12.2008r.

Wyszczególnienie	Stopa bezrobocia w %	Bezrobotni ogółem
WOJEWÓDZTWO ŚWIĘTOKRZYSKIE	13,9	77 716
Powiaty:		
BUSKI	8,9	3 212
JĘDRZEJOWSKI	11,6	4 285
KAZIMIERSKI	10,1	1 684
KIELECKI	20,1	14 298
KONECKI	22,2	7 973
OPATOWSKI	16,4	4 490
OSTROWIECKI	16,3	7 331
PIŃCZOWSKI	8,3	1 576
SANDOMIERSKI	10,1	3 875
SKARŻYSKI	22,5	6 567
STARACHOWICKI	13,9	5 357
STASZOWSKI	10,5	3 586
WŁOSZCZOWSKI	13,9	30 13
MIASTO KIELCE	9,7	10 469

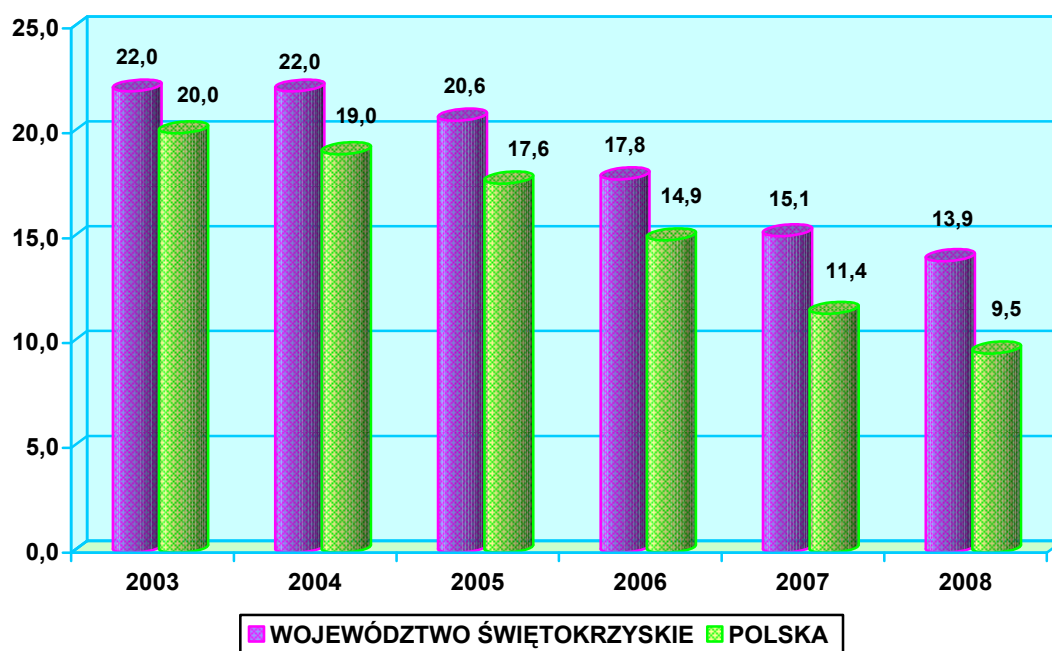

Wykres 23. Stopa bezrobocia (w %) w województwie świętokrzyskim i w Polsce w latach 2003-2008

Liczba bezrobotnych w woj. świętokrzyskim według stanu na 31.12.2008 r. wyniosła 77 716 osób, w tym:

- 16 234 bezrobotnych do 25 roku życia (20,9% ogółu),
- 42 663 bezrobotnych kobiet (54,9%),
- 43 725 bezrobotnych zamieszkałych na wsi (56,3%),
- 66 003 bezrobotnych bez prawa do zasiłku (84,9%),
- 11 713 bezrobotnych z prawem do zasiłku (15,1%),
- 4 213 bezrobotnych w okresie do 12 miesięcy od dnia ukończenia nauki (5,4%),
- 2 764 bezrobotnych niepełnosprawnych (3,6%).

Poziom bezrobocie na koniec grudnia 2008 roku był:

- **wyższy o 3 620 osób**, tj. o **4,9%** w porównaniu do 30.11.2008r.,
- **niższy o 5 623 osoby**, tj. o **6,7%** w porównaniu do 31.12.2007r.,
- **niższy o 21 690 osób**, tj. o **21,8%** w odniesieniu do 31.12.2006r.,
- **niższy o 53 550 osób**, tj. o **40,8%** w porównaniu do 31.12.2002r.

Poziom bezrobocie na koniec grudnia 2008 roku był najniższy w porównaniu do analogicznego miesiąca od 1999 roku.

W odniesieniu do grudnia 2007 roku **bezrobocie było niższe w większości powiatów**. Najwyższy bezwzględny spadek zanotowano w powiecie ostrowieckim – o 1 314 osób (15,2%), skarżyskim – o 1 277 (16,3%), sandomierskim – o 951 (19,7%), staszowskim – o 742 (17,1%), koneckim – o 353(4,2%) oraz m. Kielce o – 272 (2,2%).

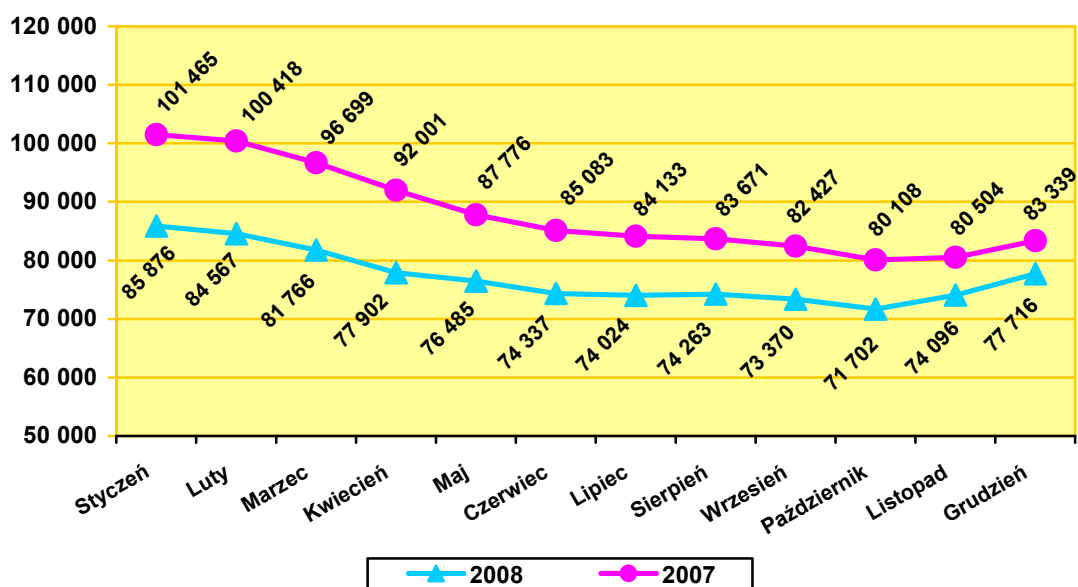

Wykres 24. Liczba bezrobotnych w okresie od stycznia 2007 r. do grudnia 2008 r.

Tabela 52. Bezrobotni w powiatach, miastach i gminach województwa świętokrzyskiego wg stanu w dniu 31.12.2007r. i 31.12.2008r.

Powiatowy Urząd Pracy	Miasto lub gmina	liczba bezrobotnych ogółem		w tym kobiety		zwolnieni z przyczyn dot. zakładu pracy		zasiłkobiorcy		w wieku "mobilnym" 18-44 lata		pozostający bez pracy > 12 m-cy	
		31.12.07	31.12.08	31.12.07	31.12.08	31.12.07	31.12.08	31.12.07	31.12.08	31.12.07	31.12.08	31.12.07	31.12.08
1	2	3	4	5	6	7	8	9	10	11	12	13	14
OGÓŁEM WOJEWÓDZTWO		83 339	77 716	45 985	42 663	1 667	1 473	9 626	11 713	57 305	53 899	41 381	33 587
BUSKO - ZDRÓJ	Busko-Zdrój	1 608	1 582	765	770	33	24	156	168	1 129	1 121	750	684
	Gnojno	189	184	106	107	2	1	7	9	159	152	102	79
	Nowy Korczyn	241	225	112	115	3	2	15	18	187	172	121	101
	Pacanów	280	261	126	126	2	2	23	20	229	208	128	112
	Solec-Zdrój	185	212	95	121	1	1	23	10	148	167	94	90
	Stopnica	339	341	148	162	2	3	54	64	283	285	145	128
	Tuczepy	155	159	75	81	2	2	26	31	121	128	67	63
	Wiślica	222	248	110	129	1	4	13	23	170	189	117	115
	RAZEM	3 219	3 212	1 537	1 611	46	39	317	343	2 426	2 422	1 542	1 372
JĘDRZEJÓW	Jędrzejów	1 633	1 516	979	933	122	109	136	174	1 130	1 046	884	700
	Sędziszów	680	672	483	482	58	56	35	53	487	484	397	345
	Imielno	222	207	129	128	11	10	17	22	179	163	124	108
	Małogoszcz	647	614	454	441	49	40	55	61	471	443	357	295
	Nagłowice	270	259	147	158	13	14	26	25	219	204	112	101
	Oksa	196	189	121	122	9	9	16	15	155	154	103	80
	Słupia Jędrzejowska	177	172	117	117	6	6	11	10	145	146	88	76
	Sobków	381	351	235	230	38	22	36	47	270	264	219	176
	Wodzisław	326	305	185	191	18	16	25	28	254	232	175	162
RAZEM	4 532	4 285	2 850	2 802	324	282	357	435	3 310	3 136	2 459	2 043	
KAZIMIERZA WIELKA	Kazimierza Wielka	983	930	543	509	26	16	43	50	746	708	565	446
	Skalbmierz	347	304	195	190	7	6	3	9	281	246	205	182
	Bejsce	167	162	82	91	3	0	9	7	150	142	99	78
	Czarnocin	157	145	71	71	3	3	6	8	130	121	100	80
	Opatowiec	165	143	70	65	1	1	4	7	135	115	90	77
	RAZEM	1 819	1 684	961	926	40	26	65	81	1 442	1 332	1 059	863

1	2	3	4	5	6	7	8	9	10	11	12	13	14
KIELCE	Kielce	10 741	10 469	5 753	5 442	167	108	962	973	6 456	6 399	5 053	4 926
	Bieliny	673	663	381	363	3	2	76	94	523	531	338	322
	Bodzentyn	809	818	408	413	11	10	50	111	603	629	406	359
	Chęciny	1 027	1 184	589	664	45	41	69	213	666	779	531	608
	Chmielnik	974	1 003	469	476	6	7	128	185	653	678	555	572
	Daleszyce	1 167	1 215	642	649	21	18	107	173	848	899	643	594
	Górno	967	907	505	479	7	3	102	118	716	665	503	471
	Łagów	498	513	254	233	2	2	28	53	383	404	245	256
	Łopuszno	692	661	401	380	20	23	65	88	503	463	367	347
	Maslów	567	510	302	269	11	12	50	78	394	351	265	242
	Miedziana Góra	652	618	386	341	10	5	64	103	464	443	317	276
	Mniów	1 068	1 047	604	592	6	5	52	138	762	765	365	573
	Morawica	649	655	366	371	7	3	66	98	470	469	345	291
	Nowa Słupia	875	846	516	481	4	3	56	98	620	595	481	423
	Piekoszów	1 086	1 045	571	534	20	9	112	164	782	748	497	484
	Pierzchnica	325	364	139	163	3	4	27	57	230	255	186	205
	Raków	479	491	240	255	4	4	22	38	337	343	227	237
	Sitkówka-Nowiny	411	393	231	217	3	3	49	70	292	275	173	162
	Strawczyn	617	573	349	321	8	6	65	82	461	429	292	274
	Zagnańsk	760	792	430	427	9	5	107	139	453	493	385	395
	RAZEM	25 037	24 767	13 536	13 070	367	273	2 257	3 073	16 616	16 613	12 444	12 017
KOŃSKIE	Końskie	3 225	3 135	1 837	1 797	37	43	673	699	2 110	2 054	1 596	1 465
	Stąporków	2 118	2 092	1 300	1 228	19	14	360	399	1 352	1 311	1 072	900
	Falków	480	411	285	253	3	2	102	58	320	260	269	242
	Gowarczów	501	504	287	300	5	3	133	113	348	323	259	263
	Radoszyce	972	904	541	514	6	7	176	163	669	630	574	529
	Ruda Maleniecka	374	336	206	178	3	3	100	99	236	196	180	166
	Słupia Konecka	200	178	103	83	1	1	27	31	156	135	111	91
	Smyków	456	413	270	249	2	0	98	74	320	296	238	210
		RAZEM	8 326	7 973	4 829	4 602	76	73	1 669	1 636	5 511	5 205	4 299

1	2	3	4	5	6	7	8	9	10	11	12	13	14
OPATÓW	Opatów	1 002	987	448	467	5	6	70	106	742	730	505	435
	Ożarów	924	893	547	503	5	3	49	76	664	658	552	456
	Bačkowice	321	344	145	158	0	1	16	29	269	291	138	138
	Iwaniska	746	742	341	330	4	1	43	93	578	578	424	353
	Lipnik	553	551	250	261	7	5	21	50	414	401	339	316
	Sadowie	255	248	127	127	3	2	14	19	205	197	131	117
	Tarłów	455	242	239	226	3	3	21	45	325	305	245	208
	Wojciechowice	290	301	145	142	2	1	13	24	224	238	154	137
	RAZEM	4 546	4 490	2 242	2 214	29	22	247	442	3 421	3 398	2 488	2 160
OSTROWIEC ŚWIĘTOKRZYSKI	Ostrowiec Świętokrzyski	5 320	4 546	3 149	2 562	243	161	853	886	3 490	3 002	2 458	1 520
	Ćmielów	638	558	324	290	29	16	97	105	432	399	315	201
	Kunów	879	756	483	408	24	17	151	167	608	506	360	251
	Bałtów	278	240	138	132	16	5	60	50	209	179	122	72
	Bodzechów	1 112	889	649	470	36	25	161	172	752	590	566	357
	Waśniów	418	342	232	181	15	5	48	59	346	278	200	120
	RAZEM	8 645	7 331	4 975	4 043	363	229	1 370	1 439	5 837	4 954	4 021	2 521
PIŃCZÓW	Pińczów	945	856	570	515	3	4	88	93	655	606	406	265
	Działoszyce	279	237	138	118	1	1	9	11	184	168	201	134
	Kije	215	180	132	117	1	1	18	23	149	133	115	72
	Michałów	190	184	119	121	1	1	18	22	163	157	85	67
	Złota	147	119	71	58	1	0	9	12	116	99	87	47
	RAZEM	1 776	1 576	1 030	929	7	7	142	161	1 267	1 163	894	585
SANDOMIERZ	Sandomierz	1 307	1 080	693	547	36	20	96	121	858	734	660	389
	Dwikozy	554	416	290	210	18	8	28	38	400	314	307	160
	Klimontów	724	589	340	277	16	13	27	43	568	473	392	233
	Koprzywnica	462	378	252	201	10	8	13	37	382	313	237	146
	Łoniów	418	320	226	181	11	7	27	38	336	263	236	123
	Obrazów	376	298	190	153	3	1	14	23	308	244	208	121
	Samborzec	504	378	255	189	8	3	23	24	418	315	268	158
	Wilczyce	210	185	112	87	3	2	6	12	177	150	118	75
	Zawichost	217	231	131	128	4	3	16	16	189	171	149	82
	RAZEM	4 826	3 875	2 489	1 973	109	65	250	352	3 636	2 977	2 575	1 487

1	2	3	4	5	6	7	8	9	10	11	12	13	14
SKARŻYSKO KAMIENNA	Skarżysko-Kamienna	4 294	3 574	2 219	1 904	88	76	569	643	2 738	2 253	1 854	1 135
	Skarżysko Kościelne	727	670	354	342	14	13	94	146	498	450	349	257
	Suchedniów	1 106	955	613	498	28	20	139	162	735	631	601	411
	Bliżyn	1 225	953	690	550	20	12	160	156	835	635	635	390
	Łączna	492	415	283	226	12	11	67	81	342	284	282	206
	RAZEM	7 844	6 567	4 159	3 520	162	132	1 029	1 188	5 148	4 253	3 721	2 399
STARACHOWICE	Starachowice	2 854	2 986	1 632	1 677	35	136	643	859	1 592	1 830	1 078	890
	Brody	731	727	421	442	12	43	205	232	481	502	292	249
	Mirzec	461	459	284	271	8	29	111	150	320	337	188	136
	Pawłów	777	757	464	475	7	42	225	236	590	592	296	220
	Wąchock	445	428	248	241	7	28	90	110	275	272	188	150
	RAZEM	5 268	5 357	3 049	3 106	69	278	1 274	1 587	3 258	3 533	2 042	1 645
STASZÓW	Staszów	1 459	1 174	760	678	17	10	137	181	1 027	874	604	352
	Polaniec	685	614	472	416	9	3	61	92	500	464	308	188
	Osiek	661	519	410	310	6	2	78	55	492	402	320	195
	Rytwiany	389	344	235	232	5	4	39	47	282	252	176	110
	Bogoria	487	383	240	210	7	7	28	56	366	308	274	156
	Łubnice	177	152	95	82	0	1	10	16	145	134	80	40
	Oleśnica	239	225	119	111	0	1	56	67	197	185	98	64
	Szydłów	231	175	106	91	0	0	18	24	179	146	93	59
RAZEM	4 328	3 586	2 437	2 130	44	28	427	538	3 188	2 765	1 953	1 164	
WŁOSZCZOWA	Włoszczowa	1 330	1 204	806	692	10	7	108	191	901	835	762	528
	Kluczewsko	386	363	224	213	7	3	24	46	282	267	262	183
	Krasocin	765	749	488	470	8	5	42	90	552	549	473	407
	Moskorzew	220	208	116	103	3	0	15	25	167	157	123	108
	Radków	142	122	78	65	1	1	10	12	111	92	76	67
	Secemin	330	367	179	194	2	3	23	74	232	248	206	172
	RAZEM	3 173	3 013	1 891	1 737	31	19	222	438	2 245	2 148	1 902	1 465

7.7.2. Zmiany w poziomie bezrobocia na przestrzeni 2008 roku

W 2008 roku:

- **zarejestrowano 99 710** bezrobotnych - o 3 339 osób więcej (3,5%) niż w 2007 r.
- **wyrejestrowano 105 333** bezrobotnych - o 7 105 osób mniej (6,3%) niż w 2007 r.

Wśród nowo zarejestrowanych 99 710 bezrobotnych:

- 50 784 zamieszkiwało na wsi (50,9%), a 48 926 w mieście (49,1%),
- 49 094 to mężczyźni (49,2%), a 50 616 to kobiety (50,8%),
- 18 549 posiadało prawo do zasiłku (18,6%).

Jednocześnie z ogółu nowo zarejestrowanych bezrobotnych:

- 18 620 osób rejestrowało się po raz pierwszy, tj. 18,7%,
- 81 090 osób zarejestrowało się po raz drugi i kolejny, tj. 81,3%.

Wśród nowo zarejestrowanych bezrobotnych, osoby poprzednio pracujące stanowiły 65,4%, a dotychczas niepracujące 34,6%. W populacji bezrobotnych poprzednio pracujących przeważali mężczyźni (53,4%), a wśród dotychczas niepracujących kobiety (58,6%).

Największy udział bezrobotnych powracających do rejestru po raz kolejny zanotowano w powiecie: koneckim – 85,7%, starachowickim – 85,1%, skarżyskim – 84,7%, natomiast najniższy w kazimierskim – 68,9%.

7.7.3. Bezrobotni zamieszkali na wsi

W końcu grudnia 2008 roku zarejestrowanych było **43 725 bezrobotnych zamieszkałych na wsi**, tj. **56,3%** ogółu. W porównaniu do grudnia 2007 roku omawiana grupa bezrobotnych zmniejszyła się o 3 067 osób (tj. o 6,6%).

Wśród ogółu podejmujących pracę bezrobotni zamieszkali na wsi stanowili 50,6%, w mieście 49,4%.

Najwyższy udział bezrobotnych zamieszkałych na wsi posiadały powiaty: kielecki 92,1%, włoszczowski 79,2%, opatowski 77,6%, najniższy: ostrowiecki 31,3%, skarżyski 33,8% i starachowicki 41,0%.

7.7.4. Bezrobotne kobiety i mężczyźni

Na koniec grudnia 2008 r. w ewidencji urzędów pracy zarejestrowano **42 663 kobiety** i **35 053 mężczyzn**, co stanowiło odpowiednio: **54,9%** i **45,1%** ogółu bezrobotnych.

W porównaniu do grudnia 2007 roku zmniejszyła się zarówno populacja bezrobotnych kobiet o 3 322 (7,2%), jak i mężczyzn o 2 301 (6,2%). Większość bezrobotnych kobiet (69,7%) i mężczyzn (76,2%) pracowała przed nabyciem statusu bezrobotnego.

Udział bezrobotnych kobiet posiadających prawo do zasiłku wyniósł 12,6% i był niższy niż mężczyzn (18,1%).

Na przestrzeni 2008 roku **zarejestrowano więcej bezrobotnych kobiet – 50 616** (50,8% napływu) **niż mężczyzn – 49 094** (49,2%).

Z ewidencji bezrobotnych wyłączono więcej kobiet (53 938) niż **mężczyzn** (51 395), odpowiednio: 51,2% i 48,8% ogółu wyłączonych.

Kobiety stanowiły mniejszą grupę wśród podejmujących pracę 47,3% niż mężczyźni 52,7%. Natomiast wśród osób skierowanych na staże udział kobiet był wyższy niż mężczyzn i wyniósł 71,8%.

Najwyższy odsetek bezrobotnych kobiet zanotowano w powiecie jędrzejowskim (65,4%), natomiast najniższy w opatowskim (49,3%).

7.7.5. Niepełnosprawni bezrobotni

Na koniec grudnia 2008 roku w rejestrach pozostawało **2 764** bezrobotnych niepełnosprawnych, tj. 3,6% ogółu bezrobotnych. W 2008 roku zarejestrowano 4 602 osoby, tj. 43,6% napływu, a wyłączono 4 070 osób, w tym z powodu podjęcia pracy 1 682 (41,3% odpływu).

7.7.6. Bezrobotni według wieku i poziomu wykształcenia

Według wieku

W końcu grudnia 2008 roku zarejestrowane były 16 234 osoby w wieku 18-24 lata, tj. 20,9% ogółu bezrobotnych. Analizowana populacja zmniejszyła się o 219 osób (1,3%) w odniesieniu do grudnia 2007 roku

Najliczniejszą grupą byli bezrobotni w wieku 25-34 lata – 23 058 osób, a udział ich wyniósł 29,6%. Udział bezrobotnych w pozostałych grupach wieku wynosił: 35-44 lata – 18,8% (14 607 osób), 45-54 lata – 22,6% (17 547), 55-59 lat - 6,9% (5 350), 60-64 lata - 1,2 % (920).

Na koniec grudnia 2007 roku zanotowano spadek liczby bezrobotnych w większości grup wiekowych w porównaniu do grudnia 2007 roku natomiast wzrost bezrobocia wystąpił w grupie wiekowej 55-59 lat.

Według poziomu wykształcenia

Niekorzystną cechą struktury bezrobocia pozostaje niski poziom wykształcenia bezrobotnych. Najwięcej osób posiadało wykształcenie zasadnicze zawodowe – 22 768 osób (29,3%) oraz gimnazjalne i niższe – 19 142 (24,6%). Łącznie te dwie grupy stanowiły – 53,9% ogółu bezrobotnych (wobec 57,0% na koniec grudnia 2007 r.).

Świadectwo ukończenia szkół policealnych i średnich zawodowych posiadało 19 111 osób - 24,6% ogółu zarejestrowanych, średnich ogólnokształcących – 8 599 (11,1%). Najmniej bezrobotnych legitymowało się dyplomami wyższych uczelni – 8 096 osób (10,4%). W porównaniu do grudnia 2007 roku odnotowano zmniejszenie liczby bezrobotnych w grupach z wykształceniem zasadniczym zawodowym - o 2 922, gimnazjalnym i niższym - o 2 708, policealnym i średnim zawodowym - o 1 022. Zwiększyła się natomiast liczba bezrobotnych z wykształceniem wyższym o 804 osoby oraz średnim ogólnokształcącym o 225.

Wśród długotrwale bezrobotnych pozostających bez pracy ponad rok najniższy odsetek stanowiły osoby z wykształceniem wyższym (7,0%) i średnim ogólnokształcącym (8,5%), natomiast najwyższy z wykształceniem zasadniczym zawodowym (31,8%) oraz gimnazjalnym i niższym (29,8%).

7.7.7. Zwolnienia z przyczyn dotyczących zakładów pracy

Na przestrzeni 2008 roku **19 zakładów pracy** zwolniło **806 pracowników**, w tym:

- 6 zakładów z sektora publicznego zwolniło 29 osób,
- 13 zakładów z sektora prywatnego zwolniło 777 osób.

W analogicznym okresie 2007 roku 14 zakładów pracy zwolniło łącznie 733 osoby.

7.7.8. Cechy bezrobocia w województwie świętokrzyskim

- Terytorialne zróżnicowanie natężenia bezrobocia. Na koniec grudnia 2008 roku:
 - najniższą stopę bezrobocia posiadały powiaty: pińczowski - 8,3%, buski – 8,9%, m. Kielce – 9,7% oraz kazimierski i sandomierski po - 10,1%,
 - najwyższą powiaty: skarżyski – 22,5%, konecki – 22,2%, kielecki - 20,1%, opatowski - 16,4%.
- Zróżnicowanie udziału bezrobotnych z prawem do zasiłku w powiatach: najniższy w kazimierskim – 4,8%, sandomierskim – 9,1% i opatowskim 9,8%, a najwyższy w starachowickim – 29,6% i koneckim – 20,5%.
- Utrzymujące się wyższe bezrobocie na wsi niż w mieście. Udział bezrobotnych zamieszkałych na wsi wynosił 56,3% ogółu zarejestrowanych.
- Trudna sytuacja kobiet na rynku pracy. W strukturze bezrobotnych udział kobiet był wyższy (54,9%) niż mężczyzn (45,1%). Kobiety przeważały wśród nowo zarejestrowanych i stanowiły niższy udział wśród podejmujących pracę. Długotrwale bezrobocie jest wyższe wśród kobiet, większość z nich (47,3%) poszukiwała pracy ponad rok. Analogiczny odsetek dla mężczyzn wyniósł 38,2%.

- Utrzymywanie się niekorzystnych cech w strukturze bezrobocia:
 - wysoki odsetek ludzi młodych w wieku 18-34 lata – 50,6%, w wieku mobilnym 18-44 lata – 69,4%,
 - niski poziom wykształcenia (wykształcenie zasadnicze zawodowe, gimnazjalne i niższe) posiadało 53,9% ogółu bezrobotnych,
 - długotrwałe pozostawanie bez pracy – 43,2%,
 - wysoki udział bezrobotnych bez stażu pracy - 27,4% ogółu.
- Wysoki udział bezrobotnych bez kwalifikacji zawodowych – 25,3%. Przeszło połowę (58,9%) analizowanej populacji bezrobotnych stanowiły kobiety.
- Udział osób będących w szczególnej sytuacji na rynku pracy w populacji bezrobotnych wynosił odpowiednio:
 - do 25 roku życia 20,9%,
 - powyżej 50 roku życia 19,9%,
 - bez doświadczenia zawodowego 33,4%.

7.7.9. Tendencje charakterystyczne dla bezrobocia w 2008 roku

- Zmniejszenie liczby bezrobotnych na koniec grudnia 2008 roku o 5 623 osoby, tj. 6,7% w porównaniu do grudnia 2007 r.
- Poziom bezrobocia w grudniu 2008 roku był najniższy w porównaniu do analogicznego miesiąca od 1999 roku.
- Liczba bezrobotnych na koniec grudnia 2008 roku była niższa w większości powiatowych urzędów pracy.
- Mniej bezrobotnych wyłączono z rejestrów bezrobocia (o 7 105), więcej natomiast zarejestrowano (o 3 339).
- Wysoki udział wśród nowo zarejestrowanych bezrobotnych stanowiły osoby powracające po raz kolejny do rejestrów – 81,3%.
- Zaktywizowano 30 694 bezrobotnych w ramach programów rynku pracy, co oznacza wzrost o 2,3 tys. Osób (7,9%).
- Nastąpił wzrost liczby ofert pracy o 3,7 tys. (12,7%) w porównaniu do 2007 roku.
- Wśród ofert 74,6% stanowiły miejsca pracy subsydiowanej.
- Znaczny udział stanowiły oferty pracy przeznaczona była dla pracowników: przy pracach prostych, usług osobistych i sprzedawców, biurowych, dla techników oraz robotników przemysłowych i rzemieślników, tj. 86,4% wszystkich ofert.
- Nastąpił wzrost udziału bezrobotnych z prawem do zasiłku do 15,1% (w grudniu 2007 r. udział ten wynosił – 11,6%).

Opracowano na podstawie materiałów udostępnionych przez WOJEWÓDZKI URZĄD PRACY w Kielcach.

8. Środowisko fizyczne

Zagrożenia zdrowia człowieka i jego dobrego samopoczucia powstające w środowisku fizycznym lub przez nie przenoszone, wiążą się z jednej strony z gwałtownym rozwojem przemysłu oraz postępującym procesem urbanizacji, a z drugiej strony z niewłaściwą w przeszłości polityką ekologiczną i brakiem troski o ochronę środowiska. Nie uświadamiano sobie w pełni skutków zdrowotnych związanych z zanieczyszczeniem środowiska, bądź były one słabo rozpoznane. W wyniku tego stan środowiska w Polsce uległ znacznej degradacji i dopiero w ostatnich latach zaznacza się spadek zanieczyszczenia środowiska i zmniejszenie zagrożenia zdrowia ludności wynikającego z tych zanieczyszczeń.

Charakterystyka środowiska województwa świętokrzyskiego pod względem występowania czynników fizycznych mających wpływ na stan zdrowotny obywateli, uwzględnia głównie zanieczyszczenia powietrza, zaopatrzenie ludności w wodę do spożycia oraz infrastrukturę komunalną.

8.1. Zanieczyszczenia powietrza

Jak stanowią obowiązujące przepisy, ocena jakości powietrza dokonywana jest w ramach państwowego monitoringu środowiska. Na potrzeby ustalenia odpowiedniego sposobu oceny jakości powietrza wojewoda dokonuje przynajmniej co pięć lat klasyfikacji stref, odrębnie pod kątem poziomu każdej substancji, wyodrębniając strefy w których przekroczone są wartości kryterialne (dopuszczalne, progowe) oraz co roku dokonuje oceny poziomu substancji w powietrzu w danej strefie, a następnie dokonuje klasyfikacji stref. Wykonawcą, w imieniu Wojewody Świętokrzyskiego, obu ocen jest Wojewódzki Inspektorat Ochrony Środowiska w Kielcach, przy czym pierwsza z nich zwana jest oceną wstępną, a kolejne ocenami rocznymi.

Sporządzona, w oparciu o analizę stanu zanieczyszczenia powietrza na danym obszarze, wstępna ocena jakości powietrza w województwie, oznaczana umownie symbolem OW, umożliwia właściwe zaplanowanie docelowego systemu ocen bieżących w sposób zgodny z postanowieniami art. 90 ustawy - Prawo ochrony środowiska i wymogami określonymi w rozporządzeniu Ministra Środowiska z dnia 6 czerwca 2002 r. w sprawie oceny poziomów substancji w powietrzu zmienionego rozporządzeniem Ministra Środowiska z dnia 3 marca 2008 r. w sprawie poziomów niektórych substancji w powietrzu (Dz. U. z 2008 r. Nr 47, poz. 281).

Tabela 53. Wykaz stref w województwie świętokrzyskim

Nazwa strefy (powiatu)	Kod powiatu (strefy)	Powierzchnia strefy (km ²)	Ludność (stan na 31.12.2008 r.)
MIASTO KIELCE	4.26.34.61	109	205 094
BUSKI	4.26.34.01	967	73 335
JĘDRZEJOWSKI	4.26.34.02	1 257	88 944
KAZIMIERSKI	4.26.34.03	422	35 297
KIELECKI	4.26.34.04	2 245	200 623
KONECKI	4.26.34.05	1 140	83 371
OPATOWSKI	4.26.34.06	911	55 740
OSTROWIECKI	4.26.34.07	617	115 078
PIŃCZOWSKI	4.26.34.08	613	41 579
SANDOMIERSKI	4.26.34.09	676	80 936
SKARŻYSKI	4.26.34.10	395	78 814
STARACHOWICKI	4.26.34.11	523	93 635
STASZOWSKI	4.26.34.12	925	73 498
WŁOSZCZOWSKI	4.26.34.13	908	46 840
OGÓŁEM WOJEWÓDZTWO		11 708	1 272 784

Tabela 54. Dopuszczalne poziomy niektórych substancji w powietrzu dla terenu kraju obowiązujące w 2008 r.

Substancja	Okres uśredniania wyników pomiarów	Poziom dopuszczalny substancji w powietrzu [µg/m ³]	Dopuszczalna częstość przekraczania poziomu dopuszczalnego w roku	Margines tolerancji w roku 2008 [µg/m ³]
Benzen	rok kalendarzowy	5 ^{c)}	-	2
Dwutlenek azotu	jedna godzina	200 ^{c)}	18 razy	20
	rok kalendarzowy	40 ^{c)}	-	4
Tlenki azotu	rok kalendarzowy	30 ^{c)}	-	0
Dwutlenek siarki	jedna godzina	350 ^{c)}	24 razy	0
	24 godziny	125 ^{c)}	3 razy	0
	rok kalendarzowy i pora zimowa (okres 1X - 31III)	20 ^{c)}	-	0
Ołów	rok kalendarzowy	0,5 ^{c)}	-	0
Pył zawieszony PM10	24 godziny	50 ^{c)}	35 razy	0
	rok kalendarzowy	40 ^{c)}	-	0
Tlenek węgla	8 godzin	1000 ^{c)0}	-	0

^{c)} Poziom dopuszczalny ze względu na ochronę zdrowia ludzi

Źródło: Rozporządzenie Ministra Środowiska z dnia 3 marca 2008 r. w sprawie poziomów niektórych substancji w powietrzu (Dz. U. z 2008 r. Nr 47, poz. 281)

Wynikiem oceny jest zaliczenie każdej strefy dla wszystkich substancji podlegających ocenie, do jednej z poniższych klas:

- **klasa A** – jeżeli stężenia zanieczyszczenia na terenie strefy nie przekraczają odpowiednio poziomów dopuszczalnych, poziomów docelowych; dla ozonu klasa D1 - jeżeli stężenia zanieczyszczenia na terenie strefy nie przekraczają poziomów celów długoterminowych;
- **klasa B** – jeżeli stężenia zanieczyszczenia na terenie strefy przekraczają poziomy dopuszczalne lecz nie przekraczają poziomów dopuszczalnych powiększonych o margines tolerancji;
- **klasa C** – jeżeli stężenia zanieczyszczeń na terenie strefy przekraczają poziomy dopuszczalne powiększone o margines tolerancji, w przypadku gdy margines tolerancji nie jest określony – poziomy dopuszczalne, poziomy docelowe; dla ozonu klasa D2 - jeżeli stężenia zanieczyszczeń na terenie strefy przekraczają poziomy celów długoterminowych.

Zbiornicze zestawienie wyników klasyfikacji poszczególnych stref, pod kątem poziomu danej substancji, przedstawiono w tabelach 57-59 oraz mapach 2-5.

Tabela 55. Klasyfikacja stref (art. 88 ust. 2 ustawy P.O.Ś) dla benzenu, dwutlenku azotu, dwutlenku siarki oraz tlenku węgla wg kryterium ochrony zdrowia

Nazwa strefy/ POWIAT	Ocena ze względu na ochronę zdrowia			
	benzen	NO ₂	SO ₂	CO
1. KIELCE – miasto	2	2	1b	1b
2. BUSKI	1b	1b	1b	1b
3. JĘDRZEJOWSKI	1b	1b	2	1b
4. KAZIMIERSKI	1b	1b	1b	1b
5. KIELECKI	1b	1b	2	1b
6. KONECKI	1b	1b	1b	1b
7. OPATOWSKI	1b	1b	1b	1b
8. OSTROWIECKI	1b	1b	1b	1b
9. PIŃCZOWSKI	1b	1b	1b	1b
10. SANDOMIERSKI	1b	1b	1b	1b
11. SKARŻYSKI	1b	1b	1b	1b
12. STARACHOWICKI	1b	1b	1b	1b
13. STASZOWSKI	1b	1b	1b	1b
14. WŁOSZCZOWSKI	1b	1b	1b	1b

Źródło: Wyniki drugiej pięcioletniej oceny jakości powietrza w województwie świętokrzyskim (2007 r.)

Tabela 56. Klasyfikacja stref (art. 88 ust. 2 ustawy P.O.Ś) dla pyłu zawieszony oraz ołowiu wg kryterium ochrony zdrowia

Lp.	Nazwa strefy	Ocena ze względu na ochronę zdrowia	
		Pył zawieszony PM 10	Pb
1	miasto Kielce	3b	1b
2	powiat kielecki	3b	1b
3	strefa ostrowiecko-starachowicka	3b	1b
4	strefa sandomiersko-pińczowska	3b	1b

Tabela 57. Klasyfikacja stref (art. 88 ust. 2 ustawy P.O.Ś) dla ozonu wg kryterium ochrony zdrowia

Lp.	Nazwa strefy	Ocena ze względu na ochronę zdrowia
		O ₃
1	Województwo Świętokrzyskie	3b

W wyniku klasyfikacji dokonanej w 2008 r. z uwzględnieniem kryterium ochrony zdrowia ludzi jedną strefę (miasto Kielce) przyporządkowano do klasy C z uwagi na przekroczenia poziomu dopuszczalnego pyłu PM10. Natomiast strefę województwa świętokrzyskiego przyporządkowano do klasy D2 z uwagi na przekroczenia poziomu celu długoterminowego ozonu.

W wyniku klasyfikacji dokonanej z uwzględnieniem kryterium ochrony roślin strefę województwa świętokrzyskiego przyporządkowano do klasy C oraz D2 z uwagi na przekroczenia poziomu docelowego i celu długoterminowego ozonu.

Pozostałe strefy sklasyfikowano w klasie A, jako dotrzymujące kryterialne wartości stężeń zanieczyszczeń w powietrzu, czyli poziomy dopuszczalne i docelowe.

Dla stref ze statusem klasy C, należy opracować program ochrony powietrza, o którym stanowi RMS z dnia 8 lutego 2008 r. w sprawie szczegółowych wymagań, jakim powinny odpowiadać programy ochrony powietrza (Dz. U. Nr 38, poz. 221), natomiast klasa D2 skutkuje podjęciem długoterminowych działań naprawczych będących celem programu ochrony środowiska dla województwa świętokrzyskiego.

W odniesieniu do wszystkich pozostałych stref, które ocenione zostały jako strefy odpowiadające klasie A, wymaganym działaniem jest utrzymywanie jakości powietrza na tym samym lub lepszym poziomie.

W toku klasyfikacji stref wykazano potrzebę wzmocnienia systemu oceny jakości powietrza, czego wynikiem są postulowane badania, możliwe do wprowadzenia w pełnym zakresie w kilkuletnim przedziale czasowym.



Mapa 2. Klasyfikacja ogólna stref łącząca wyniki ocen wszystkich zanieczyszczeń dla kryterium ochrony zdrowia



Mapa 3. Wyniki klasyfikacji stref w województwie świętokrzyskim ze względu na ochronę zdrowia ludzi, dla kryterium poziomów dopuszczalnych i docelowych w zakresie zanieczyszczeń: C_6H_6 , NO_2 , SO_2 , CO oraz Pb , As , Cd , Ni , BaP w pyłe zawieszonym PM_{10}



Mapa 4. Wyniki klasyfikacji stref w województwie świętokrzyskim ze względu na ochronę zdrowia ludzi, dla kryterium poziomów dopuszczalnych w zakresie pyłu zawieszonego PM10



Mapa 5. Wyniki klasyfikacji strefy województwa świętokrzyskiego ze względu na ochronę zdrowia ludzi, dla kryterium poziomu docelowego w zakresie O₃

8.1.1. Główne źródła zanieczyszczeń

Województwo świętokrzyskie należy do obszarów, w których powietrze nie jest nadmiernie zanieczyszczone. Stężenia średnioroczne zanieczyszczeń powietrza utrzymują się poniżej wartości dopuszczalnych.

Największa emisja pyłów i gazów w województwie świętokrzyskim dotyczy głównie obszarów rozwiniętych przemysłowo, na których znajduje się kilkadziesiąt punktowych źródeł zanieczyszczeń.

Rozkład przestrzenny emisji zanieczyszczeń na terenie województwa jest zróżnicowany i związany z rozmieszczeniem dużych zakładów oraz miast i ośrodków o funkcjach przemysłowych.

Największa ilość emitowanych zanieczyszczeń pochodzi z powiatu staszowskiego, gdzie największym źródłem emisji jest Elektrownia Połaniec S.A. -Grupa Electrabel. Zgrupowanie zakładów mających istotny udział w bilansie emisji występuje także w powiecie kieleckim, włoszczowskim oraz opatowskim.

W województwie realizowanych jest wiele działań przeciwdziałających nadmiernemu zanieczyszczeniu powietrza mających na celu poprawę jego jakości.

Do najważniejszych przedsięwzięć proekologicznych należy zaliczyć: udoskonalanie procesów spalania prowadzące do zmniejszenia zużycia paliw, kompleksowa modernizacja zakładów przemysłowych i obiektów energetyki cieplnej wprowadzająca efektywne i ekologiczne technologie, instalowanie wysokosprawnych urządzeń redukujących zanieczyszczenia w zakładach istniejących i projektowanych, budowa kolejnych odcinków miejskiej sieci cieplnej i systematyczne podłączanie do niej obiektów, a tym samym likwidacja przestarzałych kotłowni lokalnych, wprowadzanie na stacjach paliw hermetyzacji procesu obrotu paliwami lub urządzeń redukujących zanieczyszczenia, hermetyzacja urządzeń oraz systemów wytwarzania i spedycji produktów, wymiana ciepłociągów rozprowadzających energię na nowoczesne, o skuteczniejszej izolacji cieplnej, a także coraz powszechniejsze stosowanie katalizatorów w środkach transportu oraz benzyn bezołowiowych.

Celem wytyczonym w prawie UE i Polski w zakresie zarządzania jakością powietrza jest utrzymanie jakości powietrza na niezmiennym poziomie, lub dalsza jego poprawa tam gdzie poziomy kryterialne norm zanieczyszczenia nie są przekraczane, a to stanowi o potrzebie realizacji działań na rzecz ochrony powietrza.

Dane GUS charakteryzujące emisję pyłów i gazów na tle emisji w Polsce w województwie oraz w poszczególnych powiatach przedstawiają tabele 58 – 60.

Tabela 58. Emisja pyłów i gazów w województwie świętokrzyskim na tle województw ościennych (GUS 2008 r.).

Emisja pyłów (w t/r)			Emisja gazów z CO ₂ (w t/r)		
1	śląskie	14 124	1	śląskie	42 672 053
2	mazowieckie	6 696	2	łódzkie	36 284 730
3	łódzkie	6 833	3	mazowieckie	27 802 403
4	małopolskie	5 723	4	małopolskie	13 292 185
5	świętokrzyskie	4 016	5	świętokrzyskie	11 692 581
6	lubelskie	3 379	6	lubelskie	4 905 337
7	podkarpackie	2 311	7	podkarpackie	3 432 347

Opracowanie własne na podstawie danych opublikowanych przez GUS na stronach internetowych Tabele – „Dane dla jednostki podziału terytorialnego – Stan i ochrona środowiska”

Tabela 59. Emisja zanieczyszczeń pyłowych w Polsce, województwie świętokrzyskim i poszczególnych powiatach w latach 2004-2008

Wyszczególnienie	Emisja zanieczyszczeń pyłowych (w t/r)									
	2004		2005		2006		2007		2008	
	ogółem	ze spalania paliw	ogółem	ze spalania paliw	ogółem	ze spalania paliw	ogółem	ze spalania paliw	ogółem	ze spalania paliw
POLSKA	123 182	98 599	110 454	88 753	102 499	80 219	94 824	70 795	76 750	56 024
WOJEWÓDZTWO ŚWIĘTOKRZYSKIE	5 885	4 589	4 495	3 476	4 066	2 979	3 881	2 639	4 016	2 764
MIASTO KIELCE	778	764	507	488	415	396	387	375	434	424
BUSKI	57	47	39	28	21	12	22	15	41	36
JĘDRZEJOWSKI	171	36	92	12	108	12	210	4	160	7
KAZIMIERSKI	54	54	39	39	35	35	62	62	49	49
KIELECKI	618	114	521	101	558	84	544	78	509	74
KONECKI	156	85	149	133	140	122	142	96	133	86
OPATOWSKI	202	32	212	35	262	35	281	30	333	30
OSTROWIECKI	671	572	448	387	161	104	115	55	112	56
PIŃCZOWSKI	193	159	134	106	81	49	64	50	105	79
SANDOMIERSKI	214	99	164	81	159	93	160	98	86	34
SKARŻYSKI	635	610	516	489	537	529	551	550	550	549
STARACHOWICKI	223	222	231	229	243	241	277	273	300	251
STASZOWSKI	1682	1669	1228	1216	1103	1099	786	784	942	939
WŁOSZCZOWSKI	231	126	215	132	243	168	280	169	262	150

Opracowanie własne na podstawie danych opublikowanych przez GUS na stronach internetowych Tabele – „Dane dla jednostki podziału terytorialnego – Stan i ochrona środowiska”

Tabela 60. Emisja zanieczyszczeń gazowych(w t/r) pyłów w Polsce, województwie świętokrzyskim i poszczególnych powiatach w latach 2004-2008

Wyszczególnienie	POLSKA	WOJEWÓDZTWO ŚWIĘTOKRZYSKIE	MIASTO KIELCE	BUSKI	JĘDRZEJOWSKI	KAZIMIERSKI	KIELECKI	KONECKI	OPATOWSKI	OSTROWIECKI	PINÇOWSKI	SANDOMIERSKI	SKARŻYSKI	STARACHOWICKI	STASZOWSKI	WŁOSZCZOWSKI
2004																
Ogółem	213 613 842	10 491 358	306 817	43 656	747 723	37 180	1 235 223	50 216	1 354 330	266 436	67 244	33 447	68 498	109 857	5 731 557	439 174
SO ₂	867 202	31 374	1 463	1 054	203	143	635	259	66	1 054	191	100	956	576	24 466	208
Tlenki N	349 234	19 622	573	93	1 417	47	1 393	87	2 467	804	176	657	278	197	11 291	142
CO	372 330	22 514	798	155	875	168	9 285	248	2 579	627	237	173	399	276	393	6 301
CO ₂	211 593 570	10 417 280	303 964	42 348	745 220	36 822	1 223 859	49 622	1 349 212	263 776	66 639	32 503	66 855	108 701	5 695 366	432 393
2005																
Ogółem	213 706 185	9 148 159	292 532	42 328	692 005	27 952	1 117 356	50 791	1 444 092	348 170	69 363	31 520	127 345	106 535	4 410 640	387 530
SO ₂	855 493	22 373	1 485	1 011	307	110	506	269	70	1 129	151	87	818	606	15 603	221
Tlenki N	351 113	17 337	515	86	1 326	34	1 234	88	2 258	817	164	705	242	191	9 526	151
CO	325 982	20 364	693	104	1 702	129	8 152	237	2 892	517	190	170	356	255	381	4 586
CO ₂	211 698 919	9 087 497	289 820	41 120	688 653	27 679	1 107 413	50 155	1 438 866	345 554	68 857	30 544	125 918	105 323	4 385 099	382 496
2006																
Ogółem	223 353 914	11 289 400	290 272	41 219	862 135	16 992	1 371 552	45 178	1 849 256	367 414	73 845	35 244	119 151	99 213	5 674 990	442 939
SO ₂	896 293	29 274	1 420	1 050	270	67	428	260	202	1 086	138	139	615	592	22 713	294
Tlenki N	361 598	20 250	470	78	1 459	33	1 674	84	3 062	852	156	831	238	183	10 935	195
CO	363 777	25 586	654	43	2 227	139	9 853	236	3 023	106	149	179	353	250	724	7 650
CO ₂	221 250 166	11 213 783	287 712	40 040	858 165	16 753	1 359 532	44 548	1 842 919	365 366	73 401	34 081	117 938	97 989	5 640 577	434 762
2007																
Ogółem	223 269 452	12 049 789	273 692	38 629	1 259 833	30 979	1 509 655	46 351	2 118 423	354 497	69 883	139 319	113 136	116 532	5 447 608	531 252
SO ₂	828 178	28 481	1 235	1 140	1 053	134	820	252	176	1 037	119	122	561	607	20 806	419
Tlenki N	360 631	18 798	438	77	2 008	56	1 080	82	3 998	478	152	546	219	208	9 246	210
CO	374 799	33 710	625	42	3 046	243	10 005	237	3 279	464	174	162	323	288	687	14 135
CO ₂	221 216 584	11 968 069	271 375	37 362	1 253 700	30 546	1 497 535	45 699	2 110 864	352 515	69 438	138 475	112 033	115 242	5 416 827	516 458
2008																
Ogółem	216 319 016	11 692 581	278 271	44 572	1 195 043	35 073	1 471 722	52 472	2 115 696	364 934	69 137	142 103	106 498	126 881	5 187 840	502 339
SO ₂	603 600	29 057	1 146	1 513	832	69	741	199	708	566	124	106	435	680	21 665	273
Tlenki N	331 070	17 582	453	89	1 465	38	1 040	82	3 178	391	159	495	166	234	9 573	210
CO	348 233	36 889	676	79	4 031	162	13 089	214	2 510	804	248	92	249	328	501	13 906
CO ₂	214 533 645	11 608 282	275 977	42 882	1 188 704	34 804	1 456 677	51 907	2 109 099	363 172	68 606	141 396	105 648	125 432	5 156 059	487 919

Opracowanie własne na podstawie danych opublikowanych przez GUS na stronach internetowych Tabele – „Dane dla jednostki podziału terytorialnego – Stan i ochrona środowiska”

8.1.2. Zanieczyszczenie powietrza atmosferycznego

W 2008 roku Państwowa Inspekcja Sanitarna w woj. świętokrzyskim wykonywała pomiary zanieczyszczeń powietrza atmosferycznego zgodnie z wytycznymi Głównego Inspektora Sanitarnego z 2005 r. w zakresie uzgodnionym ze Świętokrzyskim Wojewódzkim Inspektorem Ochrony Środowiska w Kielcach. Stacje pomiarowe (7) zlokalizowane były w Kielcach (2), Starachowicach, Skarżysku-Kamiennej, Końskich, Sandomierzu oraz w Busku Zdroju.

Średniodobowe pomiary pyłu zawieszonego (metoda reflektometryczna), dwutlenku siarki i dwutlenku azotu stanowiły podstawowy zakres badań. Ponadto wykonywano pomiary stężeń pyłu zawieszonego PM 10, benzenu i metali (ołów, kadm, nikiel) na 1 stanowisku w Kielcach ul. Jagiellońska 68.

W 2008 r. na terenie woj. świętokrzyskiego wykonano ogółem 5482 pomiary, w tym:

- pył zawieszony PM 10 – 308
- pył zawieszony (R) – 1666
- dwutlenek siarki – 1671
- dwutlenek azotu – 1671
- benzen – 73
- metale (ołów, kadm, nikiel) – 93

Otrzymane wyniki porównano z dopuszczalnymi wartościami określonymi w rozporządzeniu Ministra Środowiska z dnia 3 marca 2008 r. w sprawie poziomów niektórych substancji w powietrzu (Dz. U. z 2008 r. Nr 47, poz. 281).

Pył zawieszony (R) – pomiary reflektometryczne

Na terenie kraju w 2008 r. obowiązywały: dopuszczalne stężenie średnioroczne $D_a=40 \mu\text{g}/\text{m}^3$ i dopuszczalne stężenie średniodobowe $D_{24}=50 \mu\text{g}/\text{m}^3$ z dopuszczalną częstością przekraczania dopuszczalnego poziomu D_{24} – 35 razy w roku. Średnioroczne stężenia wahały się w granicach od $1,8 \mu\text{g}/\text{m}^3$ (Busko-Zdrój) do $10,7 \mu\text{g}/\text{m}^3$ (Kielce), odpowiednio 4,5% i 26,8% dopuszczalnej wartości.

Największą liczbę przekroczeń dopuszczalnego średniodobowego stężenia D_{24} zanotowano w Kielcach – 7 razy. Cytowane powyżej dopuszczalne normy odnoszą się do pyłu zawieszonego PM 10 (pomiary z separatorem frakcji do $10 \mu\text{m}$ średnicy aerodynamicznej ziaren pyłu). Wyniki pomiarów stężeń pyłu zawieszonego PM 10 są wyższe od wyników stężeń pyłu zawieszonego (R), co wynika z metodyki pomiarów i w celu szacunkowego ich porównania należy stosować odpowiednie przeliczniki dostępne w stosownych publikacjach.

Pył zawieszony PM 10

Pomiary stężeń pyłu zawieszonego PM 10 zgodnie z wymogami UE prowadzono na 1 stanowisku w Kielcach przy ul. Jagiellońskiej 68. Średnioroczne stężenie wynosiło $32,5 \text{ mg/m}^3$ i nie przekraczało dopuszczalnej wartości – $40 \text{ }\mu\text{g/m}^3$. Natomiast średniodobowe stężenia przekraczały dopuszczalną normę ($50\mu\text{g/m}^3$) 42 razy w roku, przy dopuszczalnej częstotliwości 35 razy.

Dwutlenek siarki

Stężenia średnioroczne mieściły się w granicach od $1,8 \text{ }\mu\text{g/m}^3$ (Busko-Zdrój) do $5,2 \text{ }\mu\text{g/m}^3$ (Skarżysko-Kamienna), co stanowi odpowiednio 9,0% i 26,0% dopuszczalnej wartości ($20\mu\text{g/m}^3$). Maksymalne średniodobowe stężenie wynosiło $25,1\mu\text{g/m}^3$ (Kielce) i stanowiło 20,1% dopuszczalnej normy ($125\mu\text{g/m}^3$).

Dwutlenek azotu

W 2008 r. dopuszczalne średnioroczne stężenie wynosiło $44 \text{ }\mu\text{g/m}^3$, a na obszarach ochrony uzdrowiskowej $35\mu\text{g/m}^3$. Średnioroczne stężenia mieściły się w granicach $4,7 \text{ }\mu\text{g/m}^3$ (Sandomierz) do $29,2\mu\text{g/m}^3$ (Kielce), co stanowiło odpowiednio 10,7% i 83,4% dopuszczalnej wartości.

Benzen

Pomiary stężeń benzenu wykonywano co 5 dni na 1 stanowisku pomiarowym w Kielcach. Średnioroczne stężenie wynosiło $2,3\mu\text{g/m}^3$ i było znacznie niższe od dopuszczalnego stężenia $7 \text{ }\mu\text{g/m}^3$.

Metale (ołów, kadm, nikiel)

Pomiary stężeń metali wykonywano na 1 stacji pomiarowej w Kielcach. Wykonywano oznaczenia stężeń ołowiu, kadmu i niklu biorąc do analiz 7-11 próbek średniodobowych pyłu zawieszonego PM 10. Średnioroczne stężenie ołowiu wynosiło $59,4\text{ng/m}^3$ przy dopuszczalnym stężeniu 500 ng/m^3 .

Średnioroczne stężenie niklu wynosiło $3,0 \text{ ng/m}^3$, a stężenie kadmu $1,6 \text{ ng/m}^3$.

Opracowano na podstawie dokumentu „Stan sanitarno-higieniczny województwa świętokrzyskiego 2008”

8.1.3. Podsumowanie

Jak wynika z przedstawionych danych województwo świętokrzyskie nie należy do obszarów nadmiernie zanieczyszczonych. Od początku lat 90-tych obserwuje się zmniejszanie poziomu stężeń zanieczyszczeń.

W ostatnich latach stężenia zanieczyszczeń utrzymują się na podobnym poziomie. Przekroczenia dopuszczalnych wartości średniodobowych ($50\mu\text{g/m}^3$) występują w przypadku pyłu zawieszonego PM 10 głównie w okresie grzewczym.

8.2. Zaopatrzenie w wodę do spożycia

8.2.1. Jakość wody do spożycia

Według szacunków powiatowych stacji sanitarno-epidemiologicznych w 2008r. z wody przesyłanej przez wodociągi korzystało 1,189 mln stałych mieszkańców woj. świętokrzyskiego, w tym w miastach 720 tys. i 469 tys. na terenach wiejskich. Z wody spełniającej wymagania korzystało w 2008 r. 88,8% ludności, w tym w miastach 84,5%, a na terenach wiejskich 95,3%.

W 2008 r. Państwowa Inspekcja Sanitarna na terenie woj. świętokrzyskiego skontrolowała 335 wodociągów, co stanowi łącznie 98,2% obiektów znajdujących się w ewidencji – w miastach 98,6%, a na terenach wiejskich 98,1%.

Wyniki kontroli sanitarnych urządzeń zaopatrzenia w wodę w latach 2006-2007 zestawiono w tabelach 63-66.

Wodę spełniającą wymogi określone przepisami Ministra Zdrowia z dnia 29.03.2007 r. w sprawie jakości wody przeznaczonej do spożycia przez ludzi (Dz. U. z 2007 r. Nr 61, poz. 417) dostarczało w 2008 r. 90,4% skontrolowanych wodociągów, w miastach 82,9 %, a na terenach wiejskich 9%.

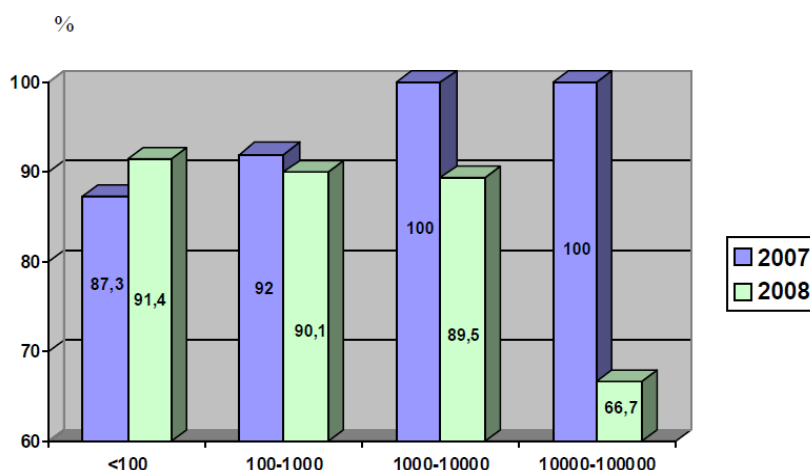

Wykres 25. Odsetek wodociągów dostarczających wodę dobrą o produkcji w m³/d

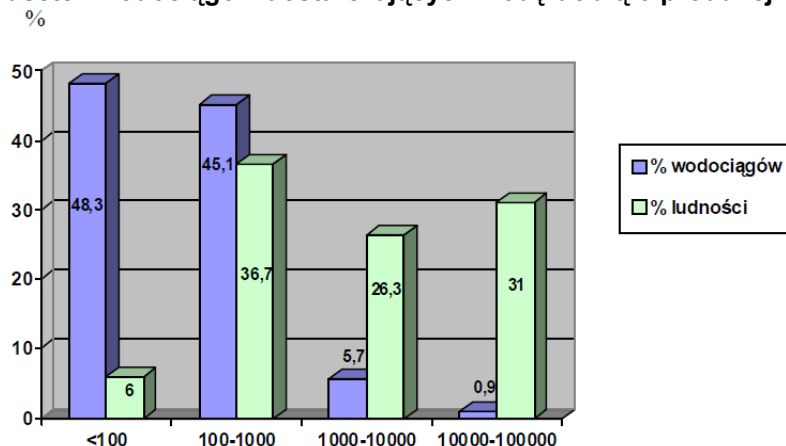

Wykres 26. Zaopatrzenie ludności w wodę przez wodociągi o produkcji w m³/d

8.2.2. Charakterystyka poszczególnych grup urządzeń zaopatrzenia ludności w wodę

Wodociągi o produkcji <100 m³/d

W 2008 r. skontrolowano 162 wodociągi, co stanowiło 96,4% objętych ewidencją. Wodociągi o produkcji wody <100 m³/d stanowią 48,3% wszystkich skontrolowanych wodociągów i zaopatrują 6,0% ludności województwa. Wodę spełniającą wymagania dostarczało 91,4% wodociągów, w tym w miastach 84,6%, a na terenach wiejskich 92,6%. Systematycznie zmniejsza się ilość wodociągów tej grupy.

Wodociągi o produkcji 100-1000 m³/d

W 2008 r. skontrolowano wszystkie znajdujące się w ewidencji (151) wodociągi. Wodociągi tej grupy stanowią 45,1% wszystkich skontrolowanych wodociągów i zaopatrują 36,7% ludności województwa. Wodę spełniającą wymagania dostarczało 90,1% wodociągów tej grupy, w tym w miastach 80,0% i na terenach wiejskich 92,1%.

Wodociągi o produkcji 1000-10000 m³/d

W 2008 r. skontrolowano wszystkie wodociągi (19) znajdujące się w ewidencji. Wodociągi tej grupy stanowią 5,7% wszystkich skontrolowanych wodociągów, zaopatrując 26,3% ludności. Wodę warunkowo przydatną do spożycia dostarczały 2 wodociągi (z uwagi na nieznaczne przekroczenia dopuszczalnych wartości parametrów – żelazo, mangan, mętność). Prowadzone są prace mające na celu poprawę jakości wody.

Wodociągi o produkcji 10000-100000 m³/d

Na terenie województwa świętokrzyskiego znajdują się 3 największe wodociągi – w Kielcach, Ostrowcu Św. i Starachowicach. Woda z ujęcia w Trębowcu (pow. Starachowice), z którego korzysta ok. 75 tys. ludzi jest warunkowo przydatna do spożycia z uwagi na ponadnormatywne stężenie żelaza i manganu oraz mętność i barwę. Trwają prace modernizacyjne na tym ujęciu.

Ujęcia powierzchniowe

W woj. świętokrzyskim znajduje się 1 eksploatowane ujęcie powierzchniowe. Ujęcie na rzece Nidzie o produkcji wody poniżej 1000 m³/d zaopatruje ok. 8 tys. ludzi w gminie Nowy Korczyn (pow. buski). W celu uzdatnienia stosuje się procesy filtracji, koagulacji, odżelaziania, odmanganiania, ozonowania i dezynfekcji końcowej.

Tabela 61. Odsetek (%) wodociągów dostarczających wodę odpowiadającą i nieodpowiadającą wymaganiom sanitarnym w latach 2007-2008

Rodzaj urządzeń	Rok	Miasto		Wieś		Razem		
		% urządzeń dostarczających wodę odpowiadającą wymaganiom	% urządzeń dostarczających wodę nieodpowiadającą wymaganiom	% urządzeń dostarczających wodę odpowiadającą wymaganiom	% urządzeń dostarczających wodę nieodpowiadającą wymaganiom	% urządzeń dostarczających wodę odpowiadającą wymaganiom	% urządzeń dostarczających wodę nieodpowiadającą wymaganiom	
Wodociągi o produkcji (m ³ /d)	<100	2007	83,3	16,7	87,9	12,1	87,3	12,7
		2008	84,6	15,4	92,6	7,4	91,4	8,6
	100 - 1000	2007	92,0	8,0	92,0	8,0	92,0	8,0
		2008	80,0	20,0	92,1	7,9	90,1	9,9
	1000 - 10000	2007	100	0	100	0	100	0
		2008	87,5	12,5	100	0	89,5	10,5
	10000 - 100000	2007	100	0	-	-	100	0
		2008	66,7	33,3	-	-	66,7	33,3
	>100000	2007	-	-	-	-	-	-
		2008	-	-	-	-	-	-
	Razem wodociągi	2007	91,2	8,8	89,9	10,1	90,1	9,9
		2008	82,9	17,1	92,5	7,5	90,4	9,6

Tabela 62. Urządzenia do zaopatrzenia ludności w wodę skontrolowane przez stacje sanitarno – epidemiologiczne w latach 2007-2008

Rodzaj urządzeń	Rok	Miasto		Wieś		Razem		
		liczba	%	liczba	%	liczba	%	
1. Wodociągi								
Wodociągi o produkcji (m ³ /d)	<100	2007	24	35,3	149	54,0	173	50,3
		2008	26	37,1	136	51,3	162	48,3
	100 - 1000	2007	25	36,8	125	45,3	150	43,6
		2008	25	35,7	126	47,6	151	45,1
	1000 - 10000	2007	16	23,5	2	0,7	18	5,2
		2008	16	22,9	3	1,1	19	5,7
	10000 - 100000	2007	3	4,4	-	-	3	0,9
		2008	3	4,3	-	-	3	0,9
	>100000	2007	-	-	-	-	-	-
		2008	-	-	-	-	-	-
	Razem wodociągi	2007	68	100	276	100	344	100
		2008	70	100	265	100	335	100

Tabela 63. Liczba ludności korzystającej z wody wyprodukowanej przez wodociągi w latach 2007-2008

Rodzaj urządzeń	Rok	Miasto		Wieś		Razem		
		tys.	%	tys.	%	tys.	%	
Wodociągi o produkcji (m ³ /d)	<100	2007	2,4	0,3	72,6	15,6	75,0	6,3
		2008	3,2	0,4	67,8	14,5	71,0	6,0
	100 - 1000	2007	63,2	8,8	380,2	81,8	443,4	37,4
		2008	54,3	7,6	382,3	81,5	436,6	36,7
	1000 - 10000	2007	292,9	40,6	11,9	2,6	304,8	25,7
		2008	294,0	40,8	18,9	4,0	312,9	26,3
	10000 - 100000	2007	362,9	50,3	-	-	362,9	30,6
		2008	368,8	51,2	-	-	368,8	31,0
	>100000	2007	-	-	-	-	-	-
		2008	-	-	-	-	-	-
	Razem wodociągi	2007	721,4	100	464,7	100	1186,1	100
		2008	720,3	100	469,0	100	1189,3	100

Dane dot. stałej liczby mieszkańców

Tabela 64. Odsetek (%) ludności zaopatrywanej w wodę odpowiadającą i nieodpowiadającą wymaganiom sanitarnym w latach 2007-2008

Rodzaj urządzeń		Rok	Miasto		Wieś		Razem		
			% ludności korzystającej z wody odpowiadającej wymaganiom	% ludności korzystającej z wody nieodpowiadającej wymaganiom	% ludności korzystającej z wody odpowiadającej wymaganiom	% ludności korzystającej z wody nieodpowiadającej wymaganiom	% ludności korzystającej z wody odpowiadającej wymaganiom	% ludności korzystającej z wody nieodpowiadającej wymaganiom	
Wodociągi o produkcji (m ³ /d)	<100	2007	96,7	3,3	98,1	1,9	98,0	2,0	
		2008	92,8	7,2	96,8	3,2	96,6	3,4	
	100 - 1000	2007	88,1	11,9	90,8	9,2	90,4	9,6	
		2008	85,8	14,2	94,8	5,2	93,7	6,3	
	1000 - 10000	2007	100	0	100	0	100	0	
		2008	90,2	9,8	100	0	90,8	9,2	
	10000 - 100000	2007	100	0	-	-	100	0	
		2008	79,7	20,3	-	-	79,7	20,3	
	>100000	2007	-	-	-	-	-	-	
		2008	-	-	-	-	-	-	
	Razem wodociągi		2007	98,9	1,1	92,2	7,8	96,3	3,7
			2008	84,5	15,5	95,3	4,7	88,8	11,2

Dane dot. stałej liczby mieszkańców

Opracowano na podstawie dokumentu „Stan sanitarno-higieniczny województwa świętokrzyskiego 2008”

8.2.4. Podsumowanie

Zaopatrzenie ludności w wodę jest bardzo istotnym elementem zachowania właściwego stanu sanitarnego województwa. Rozbudowywana systematycznie rozdzielcza sieć wodociągowa zwiększa dostępność ludności do wody spełniającej wymagania sanitarne. Organy Państwowej Inspekcji Sanitarnej nadal prowadziły na bieżąco monitoring jakości wody do spożycia.

Liczba stałych mieszkańców woj. świętokrzyskiego korzystających z wody wodociągowej wynosiła w 2008 r. ok. 1,189 mln przy ogólnej liczbie mieszkańców 1 272 784, co stanowi 93,2%.

W 2008 r. w ewidencji znajdowało się 341 wodociągów (w 2007 r. – 371). Zmniejszenie się liczby wodociągów wynika z faktu likwidacji małych wodociągów, wyłączenia z ewidencji (mała produkcja wody lub niewielka liczba zaopatrywanej w wodę ludności) lub podłączenia do większych, o dobrej jakości wody. Kontrola wodociągów wykazała, że w 2008 r. mniejsza liczba ludności (88,8%) korzystała z wody odpowiadającej wymaganiom sanitarnym niż w 2007 r. (96,3%). Wynika to z faktu, że woda z 3 wodociągów zaopatrujących łącznie ok. 104 tys. ludzi nie odpowiadała wymaganiom sanitarnym. Jakość wody była najczęściej kwestionowana z uwagi na przekroczenia zawartości żelaza, manganu i zwiększonej mętności.

W roku 2008 nieznacznie zwiększył się odsetek wodociągów dostarczających wodę odpowiadającą wymaganiom do 90,4% (w 2007 r. odsetek ten wynosił 90,1%).

Prowadząc na bieżąco monitoring jakości wody do spożycia, organy Państwowej Inspekcji Sanitarnej podejmowały stosowne działania w przypadkach naruszeń wymagań sanitarnych.

8.3. Infrastruktura komunalna

Poniżej przedstawiono informacje o urządzeniach i usługach komunalnych w zakresie gospodarki wodociągowo-kanalizacyjnej w województwie świętokrzyskim w podziale na miasto i wieś w odniesieniu do Polski. Uwzględniono także informacje w zakresie infrastruktury komunalnej w poszczególnych powiatach.

Tabela 65. Urządzenia komunalne

Wyszczególnienie	Czynna sieć rozdzielcza w km			
	wodociągowa		kanalizacyjna	
	2007	2008	2007	2008
OGÓŁEM				
POLSKA	257 060,0	262 687,1	89 505,8	94 695,4
ŚWIĘTOKRZYSKIE	11 734,2	11 902,1	2 909,5	2 953,2
w tym MIASTA				
POLSKA	56 809,9	58 445,2	45 969,5	47 848,8
ŚWIĘTOKRZYSKIE	1 823,2	1 826,0	1 337,4	1 350,7
w tym WIEŚ				
POLSKA	200 250,1	205 241,9	43 536,3	48 846,6
ŚWIĘTOKRZYSKIE	9 911,0	10 076,1	1 572,1	1 602,5

Tabela 66. Urządzenia komunalne w poszczególnych powiatach

Wyszczególnienie	Czynna sieć rozdzielcza w km			
	wodociągowa		kanalizacyjna	
	2007	2008	2007	2008
ŚWIĘTOKRZYSKIE	11 734,2	11 902,1	2 909,5	2 953,2
MIASTO KIELCE	309,9	312,1	293,2	297,2
BUSKI	1 069,0	1 072,8	213,2	214,3
JĘDRZEJOWSKI	645,6	648,8	153,2	159,8
KAZIMIERSKI	489,6	513,5	44,7	46,6
KIELECKI	2 296,8	2 361,8	774,9	772,0
KONECKI	918,7	960,2	99,4	98,4
OPATOWSKI	978,1	978,8	105,5	127,9
OSTROWIECKI	836,6	839,9	188,0	186,4
PIŃCZOWSKI	468,7	473,1	109,2	114,4
SANDOMIERSKI	1 058,7	1 065,6	166,5	168,3
SKARŻYSKI	467,3	469,3	131,5	128,7
STARACHOWICKI	675,0	676,6	365,7	373,1
STASZOWSKI	948,0	949,7	148,5	148,5
WŁOSZCZOWSKI	572,2	579,9	116,0	117,6

Tabela 67. Ludność korzystająca z urządzeń komunalnych*

Wyszczególnienie	Ludność korzystająca z sieci (w osobach)			
	wodociągowej		kanalizacyjnej	
	2006	2007	2006	2007
OGÓŁEM				
POLSKA	32 923 339	33 014 833	22 796 459	22 987 914
ŚWIĘTOKRZYSKIE	1 053 968	1 056 369	581 725	587 763
w tym MIASTA				
POLSKA	22 186 205	22 154 308	19 820 401	19 829 604
ŚWIĘTOKRZYSKIE	549 633	548 834	483 458	482 413
w tym WIEŚ				
POLSKA	10 737 134	10 860 525	2 976 058	3 158 310
ŚWIĘTOKRZYSKIE	504 335	507 535	98 267	105 350

*za 2008 r. brak danych

Tabela 68. Ludność korzystająca z urządzeń komunalnych w poszczególnych powiatach*

Wyszczególnienie	Ludność korzystająca z sieci (w osobach)			
	wodociągowej		kanalizacyjnej	
	2006	2007	2006	2007
ŚWIĘTOKRZYSKIE	1 053 968	1 056 369	581 725	587 763
MIASTO KIELCE	197 945	196 829	183 092	182 237
BUSKI	61 985	61 917	21 859	24 609
JĘDRZEJOWSKI	55 607	55 682	27 381	27 421
KAZIMIERSKI	23 514	23 502	5 796	5 893
KIELECKI	160 226	162 187	56 299	59 112
KONECKI	62 494	62 805	24 008	23 866
OPATOWSKI	43 176	42 960	13 478	13 410
OSTROWIECKI	103 505	104 060	67 118	67 129
PIŃCZOWSKI	29 819	30 400	13 607	14 714
SANDOMIERSKI	59 250	59 966	26 391	26 403
SKARŻYSKI	73 045	72 676	45 141	44 778
STARACHOWICKI	87 143	86 899	58 752	59 031
STASZOWSKI	65 017	64 836	26 793	26 699
WŁOSZCZOWSKI	31 242	31 650	12 010	12 461

*za 2008 r. brak danych

Tabela 69. Eksploatacja wodociągów i kanalizacji

Wyszczególnienie	Woda dostarczona gospodarstwu domowemu		Ścieki odprowadzone	
	w dam ³			
	2007	2008	2007	2008
OGÓŁEM				
POLSKA	1 200 069,5	1 212 491,3	1 265 527,6	1 255 224,2
ŚWIĘTOKRZYSKIE	31 123,3	31 228,1	29 542,8	28 808,3
w tym MIASTA				
POLSKA	840 731,6	840 800,5	1 134 922,6	1 114 314,9
ŚWIĘTOKRZYSKIE	18 180,1	18 034,5	25 923,2	24 988,2
w tym WIEŚ				
POLSKA	359 337,9	371 690,8	130 605,0	140 909,3
ŚWIĘTOKRZYSKIE	12 943,2	13 193,6	3 619,6	3 820,1

Tabela 70. Eksploatacja wodociągów i kanalizacji w poszczególnych powiatach

Wyszczególnienie	Woda dostarczona gospodarstwom domowym		Ścieki odprowadzone	
	w dam ³			
	2007	2008	2007	2008
ŚWIĘTOKRZYSKIE	31 123,3	31 228,1	29 542,8	28 808,3
MIASTO KIELCE	7 681,2	7 811,1	10 177,9	9 952,1
BUSKI	1 820,2	1 743,2	1 516,7	1 480,7
JĘDRZEJOWSKI	1 544,4	1 501,1	1 150,4	1 211,0
KAZIMIERSKI	551,1	556,4	227,7	246,0
KIELECKI	4 296,1	4 486,9	2 317,8	2 374,4
KONECKI	1 847,2	1 807,5	1 198,7	1 141,8
OPATOWSKI	1 076,5	1 082,1	606,2	595,9
OSTROWIECKI	3 304,8	3 218,1	3 347,4	2 976,2
PIŃCZOWSKI	800,8	845,4	786,2	838,5
SANDOMIERSKI	1 830,1	1 775,8	1 217,8	1 159,6
SKARŻYSKI	2 371,3	2 326,9	2 363,3	2 312,9
STARACHOWICKI	1 325,0	1 362,6	3 030,9	2 922,9
STASZOWSKI	1 692,6	1 739,7	1 126,6	1 126,8
WŁOSZCZOWSKI	982,0	971,3	475,2	469,5

Opracowano na podstawie danych opublikowanych na stronie internetowej GUS Tabele – „Dane dla jednostki podziału terytorialnego – „Gospodarka komunalna”

9. Zasoby systemu ochrony zdrowia województwa świętokrzyskiego

(według stanu na dzień 31 grudnia 2008 r.)

9.1. Zakłady opieki zdrowotnej dla których organem założycielskim jest Województwo Świętokrzyskie

Tabela 71. Zakłady opieki zdrowotnej dla których organem założycielskim jest Województwo Świętokrzyskie

Lp.	Wojewódzki Szpital Zespolony, Kielce ul. Grunwaldzka 45,		
	Nazwa oddziału	kod	liczba łóżek rzeczywistych
1	Chorób wewnętrznych I	4000	47
2	Chorób wewnętrznych II	4000	46
3	Kardiologiczny I	4100	46
4	Kardiologiczny II	4100	46
5	Kardiochirurgiczny	4560	8
6	Nefrologiczny	4130	8
7	Chirurgiczny ogólny	4500	67
8	Chirurgii urazowo - ortopedycznej	4580	55
9	Neurochirurgiczny	4570	35
10	Dermatologiczny	4200	13
11	Okulistyczny	4600	29
12	Otolaryngologiczny	4610	39
13	Obserwacyjno-zakaźny	4348	67
14	Ginekologiczno-położniczy	4450	61
15	Rehabilitacyjny	4300	26
16	Intensywnej Terapii	4262	15
17	Intensywnej Terapii Kardiologicznej	4106	10
18	Neonatologiczny	4421	36
19	Rehabilitacyjny dzienny	4300	20*
20	Stacja dializ	4132	10**
OGÓŁEM			654 + 20* + 10**

*miejsca pobytu dziennego

** stanowiska dializacyjne

Lp.	Wojewódzki Specjalistyczny Szpital Dziecięcy, Kielce ul. Langiewicza 2		
	Nazwa oddziału	kod	liczba łóżek rzeczywistych
1	Chorób dziecięcych - Hematologiczno- Onkologiczny	4071	26
2	Chirurgiczny dla dzieci	4501	66
3	Chirurgii urazowo - ortopedycznej dla dzieci	4581	25
4	Intensywnej terapii dla dzieci	4261	5
5	Patologii i Intensywnej Opieki Noworodka	4405	8
6	Chorób dziecięcych I	4401	30
7	Chorób dziecięcych II	4401	90
8	Chorób dziecięcych III	4401	23
9	Chorób dziecięcych IV	4401	0
10	Niemowlęcy	4403	0
OGÓŁEM			273

Lp.	Świętokrzyskie Centrum Onkologii, Kielce ul. Artwińskiego 3		
	Nazwa oddziału	kod	liczba łóżek rzeczywistych
1	Onkologiczny	4240	21
2	Chemioterapii	4242	54
3	Radioterapii	4244	51
4	Brachyterapii	4244	10
5	Ginekologii onkologicznej	4246	20
6	Nefrologiczny	4130	2
7	Onkohematologiczny	4070	28
8	Chirurgii onkologicznej	4540	34
9	Otolaryngologii, chirurgii głowy i szyi	4610	26
10	Urologiczny	4640	17
11	Medycyny paliatywnej	4180	10
12	Intensywnej terapii	4260	5
13	Endokrynologiczny	4030	20
14	Medycyny nuklearnej	4140	5
15	Rehabilitacji dziennej	4300	30*
16	Ośrodek Chemioterapii dziennej	4242	24*
17	Stacja dializ	4132	5**
OGÓLEM			303 + 54* + 5**

*miejsca pobytu dziennego

** stanowiska dializacyjne

Lp.	Wojewódzki Szpital Specjalistyczny im. Św. Rafała w Czerwonej Górze, Chęciny		
	Nazwa oddziału	kod	liczba łóżek rzeczywistych
1	Chorób wewnętrznych	4000	44
2	Kardiologiczny	4100	27
3	Chirurgiczny ogólny	4500	52
4	Chirurgii klatki piersiowej	4520	41
5	Gruźlicy i chorób płuc I	4270	56
6	Pulmonologiczny I	4272	56
7	Pulmonologiczny II	4272	40
8	Pulmonologiczno alergologiczny	4272	42
9	Urologiczny	4640	40
10	Intensywnej terapii	4260	5
OGÓLEM			403

Lp.	Świętokrzyskie Centrum Rehabilitacji Czarniecka Góra		
	Nazwa oddziału	kod	liczba łóżek rzeczywistych
1	Rehabilitacji narządu ruchu dla dzieci I	4303	38
2	Rehabilitacji narządu ruchu dla dzieci II	4303	35
3	Rehabilitacyjny dzienny	4303	100*
OGÓLEM			73 + 100*

*miejsca pobytu dziennego

Szpitalne psychiatryczne

Lp.	Wojewódzki Specjalistyczny Zespół Opieki Neuropsychiatrycznej Kielce ul. Grunwaldzka 47		
	Nazwa oddziału	kod	liczba łóżek rzeczywistych
1	Neurologiczny	4220	55
2	Psychiatryczny I	4700	51
3	Psychiatryczny II	4700	55
4	Psychiatryczny dla dzieci	4701	18
5	Dzienny psychiatryczny	2700	30*
OGÓŁEM			179 + 30*

*miejsca pobytu dziennego

Lp.	ŚWIĘTOKRZYSKIE CENTRUM PSYCHIATRII W MORAWICY		
	Nazwa oddziału	kod	liczba łóżek rzeczywistych
1	Neurologiczny	4220	53
2	Psychiatryczny I	4700	61
3	Psychiatryczny II	4700	61
4	Psychiatryczny III	4700	78
5	Psychiatryczny IV	4700	78
6	Psychiatryczny V	4700	78
7	Psychiatryczny VI	4700	78
8	Leczenia zaburzeń nerwicowych	4706	15
9	Psychosomatyczny	4710	36
10	Odwykowy-Terapii uzależnienia od alkoholu XII	4744	69
11	Odwykowy-Terapii uzależnienia od alkoholu XIII	4744	107
12	Odwykowy-Detoksykacyjny alkoholowy	4742	29
13	Odwykowy-Terapii uzależnienia od alkoholu XI	4744	0
14	Odwykowy-Terapii uzależnienia od alkoholu XIV	4744	0
OGÓŁEM			743

9.2. Zakłady opieki zdrowotnej, dla których organem założycielskim jest powiat

Tabela 72. Zakłady opieki zdrowotnej, dla których organem założycielskim jest powiat

Lp.	Świętokrzyskie Centrum Matki i Noworodka Szpital Specjalistyczny, Kielce ul. Prosta 30		
	Nazwa oddziału	kod	liczba łóżek rzeczywistych
1	Ginekologiczno -położniczy	4450	100
2	Patologii noworodka	4405	21
3	Neonatologiczny	4421	34
OGÓŁEM			155

Lp.	Szpital Powiatowy, Chmielnik ul. Kielecka 1		
	Nazwa oddziału	kod	liczba łóżek rzeczywistych
1	Chorób wewnętrznych	4000	30
2	Chirurgiczny ogólny	4500	25
3	Zakład opiekuńczo - leczniczy	5170	21***
OGÓŁEM			55 + 21***

*** ZOL

Lp.	Zespół Opieki Zdrowotnej Szpital Rejonowy, Busko Zdrój ul. Bohaterów Warszawy 67		
	Nazwa oddziału	kod	liczba łóżek rzeczywistych
1	Chorób wewnętrznych	4000	80
3	Chirurgiczny ogólny	4500	56
4	Chirurgii urazowo - ortopedycznej	4580	50
5	Obserwacyjno-zakaźny	4348	47
6	Gruźlicy i Chorób Płuc	4270	56
7	Ginekologiczno-poloźniczy	4450	55
8	Pediatryczny	4401	35
9	Intensywnej terapii	4260	3
10	Urologii	4640	20
11	Neonatologiczny	4421	31
2	Stacja dializ	4132	7**
12	Zakład opiekuńczo - leczniczy	5170	0***
OGÓŁEM			433 + 7** + 0***

** stanowiska dializacyjne

*** ZOL

Lp.	Samodzielny Publiczny Zespół Opieki Zdrowotnej ul. Kościuszki 13 Kazimierza Wielka		
	Nazwa oddziału	kod	liczba łóżek rzeczywistych
1	Chorób wewnętrznych	4000	57
2	Zakład opiekuńczo - leczniczy	5170	27***
OGÓŁEM			57 + 27***

*** ZOL

Lp.	Zespół Opieki Zdrowotnej Szpital Specjalistyczny ul. Gimnazjalna 41 Końskie		
	Nazwa oddziału	kod	liczba łóżek rzeczywistych
1	Chorób wewnętrznych I	4000	57
3	Kardiologiczny	4100	44
4	Reumatologii	4280	32
5	Nefrologiczny	4130	14
7	Chirurgiczny ogólny	4500	42
8	Chirurgii naczyniowej	4530	38
9	Chirurgii urazowo - ortopedycznej	4580	30
10	Dermatologiczny	4200	20
11	Okulistyczny	4600	25
12	Otolaryngologiczny	4610	6
13	Ginekologiczno-poloźniczy	4450	32
14	Pediatryczny	4401	20
15	Rehabilitacji narządu ruchu	4300	38
16	Rehabilitacji narządu ruchu dziecięcy	4301	15
18	Neurologii	4220	38
19	Intensywnej terapii	4260	6
20	Urologii	4640	13
23	Neonatologiczny	4421	24
21	Szpitalny oddział ratunkowy	3300	6
17	Rehabilitacji narządu ruchu dzienny	4300	30*
6	Stacja dializ	4132	10**
22	Zakład pielęgnacyjno-opiekuńczy	5160	27***
OGÓŁEM			500 + 30* + 10** + 27***

*miejsca pobytu dziennego

** stanowiska dializacyjne

*** ZOL

Lp.	Samodzielny Publiczny Zespół Zakładów Opieki Zdrowotnej, Opatów ul. Słowackiego 13		
	Nazwa oddziału	kod	liczba łóżek rzeczywistych
1	Chorób wewnętrznych	4000	36
2	Chirurgiczny ogólny	4500	33
3	Ginekologiczno-położniczy	4450	33
4	Pediatryczny	4401	25
5	Intensywnej terapii	4260	2
6	Neonatologiczny	4421	32
OGÓŁEM			161

Lp.	Zespół Opieki Zdrowotnej, Ostrowiec Świętokrzyski ul. Szymanowskiego 11		
	Nazwa oddziału	kod	liczba łóżek rzeczywistych
1	Chorób wewnętrznych I	4000	40
2	Chorób wewnętrznych II	4000	40
3	Kardiologiczny	4100	45
5	Chirurgiczny ogólny	4500	46
6	Chirurgii urazowo - ortopedycznej	4580	34
7	Dermatologiczny	4200	17
8	Okulistyczny	4600	18
9	Otolaryngologiczny	4610	15
10	Ginekologiczno-położniczy	4450	58
11	Pediatryczny	4401	42
12	Rehabilitacji narządu ruchu	4300	22
13	Pulmonologiczny	4272	30
14	Neurologii	4220	34
15	Intensywnej terapii	4260	4
16	Urologii	4640	25
17	Neonatologiczny	4421	25
	Rehabilitacji dzienny	4300	0
4	Stacja dializ	4132	7**
18	Zakład pielęgnacyjno-opiekuńczy	5160	29***
OGÓŁEM			495 + 7** + 29***

**stanowiska dializacyjne

***ZOL

Lp.	Zespół Opieki Zdrowotnej, Pińczów ul. Armii Krajowej 22		
	Nazwa oddziału	kod	liczba łóżek rzeczywistych
1	Chorób wewnętrznych	4000	59
2	Chirurgiczny ogólny	4500	26
3	Ginekologiczno-położniczy	4450	30
4	Intensywnej terapii	4260	4
5	Neonatologiczny	4421	20
6	Zakład opiekuńczo - leczniczy	5170	60***
OGÓŁEM			139 + 60***

***ZOL

Lp.	Samodzielny Publiczny Zespół Zakładów Opieki Zdrowotnej, Sandomierz ul. Schinzla 13		
	Nazwa oddziału	kod	liczba łóżek rzeczywistych
1	Chorób wewnętrznych	4000	40
2	Kardiologiczny	4100	51
3	Reumatologiczny	4280	20
4	Nefrologiczny	4130	18
5	Nefrologiczny dla dzieci	4131	16
6	Chirurgiczny ogólny	4500	45
7	Chirurgii urazowo - ortopedycznej	4580	30
8	Otolaryngologiczny	4610	17
9	Ginekologiczno-położniczy	4450	47
10	Pediatryczny	4401	30
11	Rehabilitacji narządu ruchu	4300	25
12	Neurologiczny	4220	40
13	Psychiatryczny	4700	60
14	Intensywnej terapii	4260	6
15	Intensywnego nadzoru kardiologicznego	4106	15
16	Urologii	4640	32
17	Szpitalny oddział ratunkowy	3300	2
18	Neonatologiczny	4421	32
19	Psychiatryczny dzienny	2700	15*
20	Ośrodek rehabilitacji dziennej	2300	25*
21	Zakład paliatywno hospicyjny	5180	15***
OGÓŁEM			526 + 40* + 15***

*miejsca pobytu dziennego

***ZOL

Lp.	Zespół Opieki Zdrowotnej, Skarżysko-Kamienna ul. Szpitalna 1		
	Nazwa oddziału	kod	liczba łóżek rzeczywistych
1	Chorób wewnętrznych I	4000	43
2	Chorób wewnętrznych II	4000	40
3	Kardiologiczny	4100	25
4	Chirurgiczny ogólny	4500	45
5	Chirurgii urazowo - ortopedycznej	4580	30
6	Otolaryngologiczny	4610	10
7	Ginekologiczno-położniczy	4450	59
8	Pediatryczny	4401	35
9	Rehabilitacji narządu ruchu	4300	16
10	Neurologiczny	4220	33
11	Obserwacyjno – zakaźny	4340	16
12	Intensywnej terapii	4260	4
13	Neonatologiczny	4421	37
14	Rehabilitacji neurologicznej	4306	10
15	Rehabilitacji narządu ruchu dzienny	4300	10*
16	Zakład opiekuńczo-leczniczy	5170	24***
OGÓŁEM			403 + 10* + 24***

*miejsca pobytu dziennego

***ZOL

Lp.	Powiatowy Zakład Opieki Zdrowotnej, Starachowice ul. Radomska 70		
	Nazwa oddziału	kod	liczba łóżek rzeczywistych
1	Chorób wewnętrznych I	4000	40
2	Chorób wewnętrznych II	4000	40
3	Chorób wewnętrznych o profilu gastrologicznym	4000	35
4	Kardiologiczny	4100	28
5	Chirurgiczny ogólny	4500	47
6	Chirurgii urazowo - ortopedycznej	4580	26
7	Okulistyczny	4600	20
8	Ginekologiczno-położniczy	4450	54
9	Pediatryczny	4401	34
10	Obserwacyjno- zakaźny	4348	28
11	Neurologiczny	4220	29
12	Intensywnej terapii	4260	5
13	Neonatologiczny	4421	35
14	Stacja dializ	4132	9**
OGÓŁEM			421 + 9**

**stanowiska dializacyjne

Lp.	Samodzielny Publiczny Zespół Zakładów Opieki Zdrowotnej, Staszów ul. 11 Listopada 78		
	Nazwa oddziału	kod	liczba łóżek rzeczywistych
1	Chorób wewnętrznych	4000	56
2	Chirurgiczny ogólny	4500	38
3	Chirurgii urazowo - ortopedycznej	4580	28
4	Urologiczny	4640	25
5	Ginekologiczno-położniczy	4450	26
6	Pediatryczny	4401	26
7	Otolaryngologiczny	4610	31
8	Neurologiczny	4220	31
9	Dla przewlekle chorych	4170	14
10	Intensywnej terapii	4260	4
11	Szpitalny oddział ratunkowy	3300	5
12	Neonatologiczny	4421	19
13	Rehabilitacyjny narządu ruchu dzienny	4300	20*
OGÓŁEM			303 + 20*

*miejsca pobytu dziennego

Lp.	Zespół Opieki Zdrowotnej, Włoszczowa ul. Żeromskiego 28		
	Nazwa oddziału	kod	liczba łóżek rzeczywistych
1	Chorób wewnętrznych	4000	99
2	Reumatologiczny	4280	40
3	Chirurgiczny ogólny	4500	45
4	Chirurgii urazowo - ortopedycznej	4580	25
5	Ginekologiczno-położniczy	4450	36
6	Pediatryczny	4401	21
7	Rehabilitacyjny	4302	36
8	Intensywnej terapii	4260	4
9	Szpitalny oddział ratunkowy	3300	3
10	Neonatologiczny	4421	16
11	Rehabilitacji dziennej	2300	6*
OGÓŁEM			325 + 6*

*miejsca pobytu dziennego

Tab. 69-70 – dane ŚCMOZ na podstawie sprawozdania Mz-29 i Mz29A.

9.3. Zakłady opieki zdrowotnej, dla których organem założycielskim jest Minister Obrony Narodowej

Tabela 73. Zakłady opieki zdrowotnej, dla których organem założycielskim jest Minister Obrony Narodowej

Lp.	21 Wojskowy Szpital Uzdrawiskowo-Rehabilitacyjny		
	Nazwa oddziału	kod	liczba łóżek rzeczywistych
1	Leczniczo-profilaktyczny	6100	120
2	Rehabilitacyjny -rehabilitacji narządu ruchu	4302	70
3	Rehabilitacyjny	4300	60
4	Uzdrowski	6500	70
OGÓŁEM			320

9.4. Zakłady opieki zdrowotnej, dla których organem założycielskim jest Minister Spraw Wewnętrznych i Administracji

Tabela 74. Zakłady opieki zdrowotnej, dla których organem założycielskim jest Minister Spraw Wewnętrznych i Administracji

Lp.	Zakład Opieki Zdrowotnej MSWiA		
	Nazwa oddziału	kod	liczba łóżek rzeczywistych
1	Wewnętrzny z kardiologią	4000 4100	60
2	Intensywnej terapii	4260	4
3	Ginekologiczny	4452	17
4	Chirurgii ogólnej	4500	43
OGÓŁEM			124

9.5. Inne zakłady opieki zdrowotnej

Tabela 75. Inne zakłady opieki zdrowotnej

Lp.	Szpital Kielecki Sp. z o.o. NZOZ Św. Aleksandra ul. Kościuszki 25 Kielce		
	Nazwa oddziału	kod	liczba łóżek rzeczywistych
1	Chorób wewnętrznych	4000	43
2	Chirurgiczny ogólny	4500	44
3	Ginekologiczno-położniczy	4450	65
4	Intensywnej terapii	4260	4
5	Neonatologiczny	4421	35
OGÓŁEM			191

Lp.	Zespół Opieki Zdrowotnej ul. Małogoska 25 Jędrzejów		
	Nazwa oddziału	kod	liczba łóżek rzeczywistych
1	Chorób wewnętrznych	4000	70
2	Chirurgiczny ogólny	4500	58
3	Ginekologiczno-położniczy	4450	30
4	Pediatryczny	4401	30
5	Intensywnej terapii	4260	2
6	Neonatologiczny	4421	26
OGÓŁEM			216

Lp.	Specjalistyczny Szpital Kompleksowej Rehabilitacji i Ortopedii Dziecięcej „Górka” Busko Zdrój		
	Nazwa oddziału	kod	liczba łóżek rzeczywistych
1	Chirurgii urazowo - ortopedycznej	4580	24
2	Chirurgii urazowo - ortopedycznej dla dzieci	4581	24
3	Rehabilitacyjny -rehabilitacji narządu ruchu	4302	51
4	Rehabilitacyjny dla dzieci	4301	51
5	Rehabilitacyjny dzienny	4301	30*
OGÓŁEM			150 + 30*

*miejsca pobytu dziennego

Lp.	Polsko-Amerykańskie Kliniki Serca Centrum Kardiologiczno-Angiologiczne im. Dr Wadiusza Kiesza, Starachowice ul. Radomska 70		
	Nazwa oddziału	kod	liczba łóżek rzeczywistych
1	Kardiologiczny	4100	4
2	Wszczepiania rozruszników	4562	1
3	Intensywnej opieki kardiologicznej	4106	6
4	Chirurgii naczyniowej	4530	1
OGÓŁEM			12

Lp.	NZOZ Stacja Dializ „Gambro”, Kielce ul. Grunwaldzka 45		
	Nazwa oddziału	kod	liczba łóżek rzeczywistych
1	Stacja dializ	4132	15**
OGÓŁEM			15**

**stanowiska dializacyjne

Lp.	Międzynarodowe Centrum Dializ, Sandomierz ul. Schinzla 13		
	Nazwa oddziału	kod	liczba łóżek rzeczywistych
1	Stacja dializ	4132	20**
OGÓŁEM			20**

**stanowiska dializacyjne

Lp.	NZOZ Stacja Dializ Hand-Prod, Jędrzejów ul. Małogoska 27		
	Nazwa oddziału	kod	liczba łóżek rzeczywistych
1	Stacja dializ	4132	14**
OGÓŁEM			14**

**stanowiska dializacyjne

Lp.	Zespół Diagnostyki i Chirurgii Oka „MEDILENS” NZOZ, Kielce ul. mała 14		
	Nazwa oddziału	kod	liczba łóżek rzeczywistych
1	Okulistyczny dzienny	4600	4*
OGÓŁEM			4 *

*miejsca pobytu dziennego

Lp.	Niepubliczny Specjalistyczny ZOZ Centrum Medyczne „Visus” Starachowice		
	Nazwa oddziału	kod	liczba łóżek rzeczywistych
1	Okulistyczny dzienny	4600	5*
OGÓLEM			5*

*miejsca pobytu dziennego

Lp.	NZOZ Salwiko-Chirurgia, Kielce ul. J,N,Jeziorańskiego 75		
	Nazwa oddziału	kod	liczba łóżek rzeczywistych
1	Chirurgia jednego dnia	2500	3*
OGÓLEM			3*

*miejsca pobytu dziennego

Lp.	Zakład Opiekuńczo – Lecznicy o profilu rehabilitacyjnym, Piekoszów		
	Nazwa oddziału	kod	liczba łóżek rzeczywistych
1	Zakład opiekuńczo-leczniczy	5170	29***
OGÓLEM			29***

***ZOL

Lp.	Staszowskie Centrum Medyczne Niepubliczny Zakład Opiekuńczo – Lecznicy, Koniemłoty		
	Nazwa oddziału	kod	liczba łóżek rzeczywistych
1	Zakład opiekuńczo-leczniczy	5170	42***
OGÓLEM			42**

***ZOL

Lp.	Zakład Opiekuńczo – Lecznicy dla Przewlekle Chorych Zgromadzenia Sług Jezusa, Kielce		
	Nazwa oddziału	kod	liczba łóżek rzeczywistych
1	Zakład opiekuńczo-leczniczy	5170	60***
OGÓLEM			60***

***ZOL

Lp.	NZOZ „Margo”, Bilcza ul. Osikowa 4		
	Nazwa oddziału	kod	liczba łóżek rzeczywistych
1	Zakład opiekuńczo-leczniczy	5170	74***
OGÓLEM			74***

***ZOL

Lp.	NZOZ Centrum Opiekuńczo Pielęgnacyjne dla dorosłych „Anna” Skarżysko Kościelne		
	Nazwa oddziału	kod	liczba łóżek rzeczywistych
1	Zakład pielęgnacyjno-opiekuńczy	5160	16***
OGÓLEM			16***

***ZOL

Lp.	Zakład Opiekuńczo- Leczniczy SS Miłosierdzia, Kurozwęki		
	Nazwa oddziału	kod	liczba łóżek rzeczywistych
1	Zakład opiekuńczo-leczniczy	5170	23***
OGÓŁEM			23***

***ZOL

Lp.	NZOZ „Medyk” w Koprzywnicy		
	Nazwa oddziału	kod	liczba łóżek rzeczywistych
1	Zakład opiekuńczo-leczniczy	5170	30***
OGÓŁEM			30***

***ZOL

Lp.	NZOZ Rodzina Centrum Opiekuńczo-Pielęgnacyjne, Bliżyn, Ubyszów 35		
	Nazwa oddziału	kod	liczba łóżek rzeczywistych
1	Zakład opiekuńczo-leczniczy	5160	15***
OGÓŁEM			15***

***ZOL

Lp.	Ośrodek Leczenia Uzależnień od środków psychoaktywnych „San Damiano” w Chęcinach		
	Nazwa oddziału	kod	liczba łóżek rzeczywistych
1	Ośrodek rehabilitacyjny dla uzależnionych od substancji psychoaktywnych	4750	20
OGÓŁEM			20

Lp.	NZOZ "Nadzieja Rodzinie" Ośrodek Rehabilitacyjny dla Osób z Uzależnieniem od Substancji Psychoaktywnych, Pałęgi 80		
	Nazwa oddziału	kod	liczba łóżek rzeczywistych
1	Ośrodek rehabilitacyjny dla uzależnionych od substancji psychoaktywnych	4750	25
OGÓŁEM			25

Dane ŚCMOZ

9.6. Zasoby kadrowe systemu ochrony zdrowia

wg stanu na 31.12.2008 r.

9.6.1. Zatrudnienie lekarzy i lekarzy dentyistów w województwie świętokrzyskim i poszczególnych powiatach

Tabela 76. Liczba zatrudnionych lekarzy i lekarzy dentyistów

Województwo/ powiat	ŚWIĘTOKRZYSKIE	KIELCE	BUSKI	JĘDRZEJOWSKI	KAZIMIERSKI	KIELECKI	KONECKI	OPATOWSKI	OSTROWIECKI	PIŃCZOWSKI	SANDOMIERSKI	SKARŻYŃSKI	STARACHOWICKI	STASZOWSKI	WŁOSZCZOWSKI
Lekarze	2606	937	145	78	27	225	186	56	228	52	178	152	172	98	72
Lekarze specjaliści	2211	735	125	76	27	198	144	54	207	35	156	139	150	92	62
Lekarze POZ*	966	219	42	62	16	108	68	40	104	35	57	56	63	69	27
Lekarze dentyści	354	131	12	21	7	22	19	13	26	8	22	16	29	18	10
Lekarze dentyści specjaliści	178	65	6	12	6	9	7	5	11	2	16	11	16	9	3
OGÓŁEM	2960	1068	157	99	34	247	205	69	254	60	200	168	201	116	82

* POZ- podstawowa opieka zdrowotna

9.6.2. Zatrudnienie pielęgniarek i położnych w województwie świętokrzyskim i poszczególnych powiatach

Tabela 77. Liczba zatrudnionych pielęgniarek i położnych

Województwo/ powiat	ŚWIĘTOKRZYSKIE	KIELCE	BUSKI	JĘDRZEJOWSKI	KAZIMIERSKI	KIELECKI	KONECKI	OPATOWSKI	OSTROWIECKI	PIŃCZOWSKI	SANDOMIERSKI	SKARŻYŃSKI	STARACHOWICKI	STASZOWSKI	WŁOSZCZOWSKI
Pielęgniarki	6518	1932	469	201	77	769	490	152	540	135	434	368	424	315	212
Pielęgniarki POZ*	1320	241	63	96	29	171	83	59	140	35	98	80	87	90	48
Położne	721	304	27	29	5	19	36	17	49	23	49	54	48	39	22
Położne POZ	111	14	1	13	4	15	9	3	11	2	13	9	4	9	4
OGÓŁEM	7239	2236	496	230	82	788	526	169	589	158	483	422	472	354	234

* POZ- podstawowa opieka zdrowotna

II. WARUNKI ZASPOKOJENIA POTRZEB ZDROWOTNYCH MIESZKAŃCÓW WOJEWÓDZTWA ŚWIĘTOKRZYSKIEGO

Po wnikliwej analizie charakterystyki populacji województwa świętokrzyskiego w zakresie najistotniejszych parametrów określających stan zdrowia jego mieszkańców sformułowano warunki zaspokojenia potrzeb zdrowotnych.

1. Warunki zaspokojenia potrzeb zdrowotnych w zakresie podstawowej opieki zdrowotnej

Tabela 78. Warunki zaspokojenia potrzeb zdrowotnych w zakresie podstawowej opieki zdrowotnej

Lp	Nazwa powiatu/gminy	Populacja	Minimalna liczba etatów *			
			lekarzy POZ	pielęgniarek POZ	pielęgniarek med. szkolnej ¹	położnych POZ ²
1	KIELCE	205 094	74,6	74,6	24,9	16,5
2	BUSKI	73 335	26,7	26,7	10,6	4,4
	Busko-Zdrój	32 385	11,8	11,8	4,5	2,6
	Gnojno	4 666	1,7	1,7	0,7	0,4
	Nowy Korczyn	6 305	2,3	2,3	0,9	0,5
	Pacanów	7 758	2,8	2,8	1,1	0,6
	Solec Zdrój	5 000	1,8	1,8	0,8	0,4
	Stopnica	7 766	2,8	2,8	1,1	0,6
	Tuczepy	3 832	1,4	1,4	0,6	0,3
	Wiślica	5 623	2,0	2,0	0,8	0,4
3	JĘDRZEJOWSKI	88 944	32,3	32,3	13,4	6,9
	Jędrzejów	29 110	10,6	10,6	4,1	2,3
	Imielno	4 556	1,7	1,7	0,7	0,4
	Małogoszcz	11 725	4,3	4,3	2,0	0,9
	Nagłowice	5 254	1,9	1,9	0,8	0,4
	Oksa	4 876	1,8	1,8	0,7	0,4
	Sędziszów	12 994	4,7	4,7	1,9	1,0
	Słupia Jędrzejowska	4 550	1,7	1,7	0,7	0,3
	Sobków	8 362	3,0	3,0	1,4	0,6
Wodzisław	7 517	2,7	2,7	1,2	0,6	
4	KAZIMIERSKI	35 297	12,8	12,8	5,2	2,7
	Kazimierza Wielka	16 620	6,0	6,0	2,4	1,3
	Bejsce	4 272	1,6	1,6	0,6	0,3
	Czarnocin	4 049	1,5	1,5	0,6	0,3
	Opatowiec	3 502	1,3	1,3	0,5	0,3
	Skalbmierz	6 854	2,5	2,5	1,0	0,5

5	KIELECKI	200 623	73,0	73,0	35,5	15,5
	Bieliny	9 907	3,6	3,6	1,9	0,8
	Bodzentyń	11 593	4,2	4,2	2,0	0,9
	Chęciny	14 808	5,4	5,4	2,4	1,1
	Chmielnik	11 543	4,2	4,2	1,9	0,9
	Daleszyce	15 084	5,5	5,5	2,8	1,2
	Górno	13 200	4,8	4,8	2,5	1,0
	Łagów	6 817	2,5	2,5	1,2	0,5
	Łopuszno	9 005	3,3	3,3	1,7	0,7
	Masłów	9 751	3,5	3,5	1,7	0,7
	Miedziana Góra	10 257	3,7	3,7	1,8	0,8
	Mniów	9 272	3,4	3,4	1,7	0,7
	Morawica	13 897	5,0	5,0	2,6	1,1
	Nowa Słupia	9 588	3,5	3,5	1,5	0,7
	Piekoszów	15 635	5,7	5,7	2,8	1,2
	Pierzchnica	4 815	1,8	1,8	0,8	0,4
	Raków	5 644	2,1	2,1	0,9	0,4
	Sitkówka-Nowiny	7 047	2,6	2,6	1,2	0,6
	Strawczyn	9 983	3,6	3,6	1,9	0,7
	Zagnańsk	12 777	4,6	4,6	2,4	1,0
6	KONECKI	83 371	30,3	30,3	12,3	6,5
	Końskie	36 348	13,2	13,2	5,3	2,9
	Fałków	4 690	1,7	1,7	0,7	0,4
	Gowarczów	4 770	1,7	1,7	0,8	0,4
	Radoszyce	9 028	3,3	3,3	1,6	0,7
	Ruda Maleniecka	3 252	1,2	1,2	0,5	0,3
	Słupia Konecka	3 507	1,3	1,3	0,5	0,3
	Smyków	3 714	1,4	1,4	0,6	0,3
	Stąporków	18 062	6,6	6,6	2,5	1,4
7	OPATOWSKI	55 740	20,3	20,3	8,7	4,3
	Opatów	12 480	4,5	4,5	1,8	1,0
	Baćkowice	5 114	1,9	1,9	0,9	0,4
	Iwaniska	6 985	2,5	2,5	1,2	0,5
	Lipnik	5 648	2,1	2,1	0,9	0,4
	Ożarów	11 237	4,1	4,1	1,7	0,9
	Sadowie	4 230	1,5	1,5	0,6	0,3
	Tarłów	5 693	2,1	2,1	0,9	0,4
	Wojciechowice	4 353	1,6	1,6	0,6	0,3
8	OSTROWIECKI	115 078	41,8	41,8	16,4	9,2
	Ostrowiec Św.	72 823	26,5	26,5	9,7	5,9
	Bałtów	3 933	1,4	1,4	0,7	0,3
	Bodzechów	13 522	4,9	4,9	2,1	1,1
	Ćmielów	7 769	2,8	2,8	1,1	0,6
	Kunów	9 977	3,6	3,6	1,6	0,8
	Waśniów	7 054	2,6	2,6	1,1	0,5

9	PIŃCZOWSKI	41 579	15,1	15,1	6,4	3,2
	Pińczów	21 864	8,0	8,0	3,4	1,7
	Działoszyce	5 524	2,0	2,0	0,8	0,4
	Kije	4 597	1,7	1,7	0,7	0,4
	Michałów	4 832	1,8	1,8	0,7	0,4
	Złota	4 762	1,7	1,7	0,7	0,4
10	SANDOMIERSKI	80 936	29,4	29,4	12,7	6,4
	Sandomierz	24 666	9,0	9,0	3,7	2,0
	Dwikozy	9 016	3,3	3,3	1,4	0,7
	Klimontów	8 547	3,1	3,1	1,4	0,7
	Koprzywnica	7 066	2,6	2,6	1,2	0,6
	Łoniów	7 492	2,7	2,7	1,3	0,7
	Obrazów	6 689	2,4	2,4	1,1	0,5
	Samorzec	8 888	3,2	3,2	1,4	0,7
	Wilczyce	3 918	1,4	1,4	0,6	0,3
Zawichost	4 654	1,7	1,7	0,7	0,4	
11	SKARŻYSKI	78 814	28,7	28,7	10,8	6,3
	Skarżysko-Kamienna	48 175	17,5	17,5	6,0	3,9
	Bliżyn	8 520	3,1	3,1	1,3	0,7
	Łączna	5 273	1,9	1,9	0,9	0,4
	Skarżysko-Kościelne	6 162	2,2	2,2	1,0	0,5
	Suchedniów	10 684	3,9	3,9	1,5	0,8
12	STARACHOWICKI	93 635	34,0	34,0	13,8	7,4
	Starachowice	52 320	19,0	19,0	6,9	4,2
	Brody	10 913	4,0	4,0	1,8	0,9
	Mirzec	8 388	3,1	3,1	1,3	0,6
	Pawłów	15 049	5,5	5,5	2,7	1,2
	Wąchock	6 965	2,5	2,5	1,0	0,5
13	STASZOWSKI	73 498	26,7	26,7	12,2	5,7
	Staszów	26 224	9,5	9,5	4,2	2,1
	Bogoria	7 974	2,9	2,9	1,4	0,6
	Łubnice	4 404	1,6	1,6	0,7	0,3
	Oleśnica	3 900	1,4	1,4	0,7	0,3
	Osiek	7 934	2,9	2,9	1,4	0,6
	Połaniec	11 889	4,3	4,3	1,9	0,9
	Rytwiany	6 294	2,3	2,3	1,1	0,5
	Szydłów	4 879	1,8	1,8	0,8	0,4
14	WŁOSZCZOWSKI	46 840	17,0	17,0	7,6	3,6
	Włoszczowa	20 304	7,4	7,4	3,4	1,6
	Kluczewsko	5 207	1,9	1,9	0,9	0,4
	Krasocin	10 766	3,9	3,9	1,9	0,8
	Moskorzew	2 931	1,1	1,1	0,4	0,2
	Radków	2 590	0,9	0,9	0,3	0,2
	Secemin	5 042	1,8	1,8	0,8	0,4
Ogółem województwo		1 272 784	462,8	462,8	190,6	98,5

* Minimalna liczba etatów wyliczona w oparciu o wskaźniki Zarządzenia Nr 105/20078DSOZ Prezesa NFZ z dnia 5 listopada 2008r.

¹ Minimalna liczba etatów wyliczona w oparciu populację 6-19 lat

² Minimalna liczba etatów wyliczona w oparciu populację kobiet + noworodki płci męskiej urodzone w 2008 r.

Populacja wg stanu na dzień 31.12.2008 r.

2. Warunki zaspokojenia potrzeb zdrowotnych w podstawowej i specjalistycznej opiece zdrowotnej w zakresie stomatologii

Tabela 79. Warunki zaspokojenia potrzeb zdrowotnych w podstawowej i specjalistycznej opiece zdrowotnej w zakresie stomatologii

Lp.	Nazwa powiatu/gminy	Populacja	Minimalna liczba etatów*
1.	MIASTO KIELCE	205 094	62,1
2.	POWIAT BUSKI	73 335	22,2
	Busko-Zdrój	32 385	9,8
	Gnojno	4 666	1,4
	Nowy Korczyn	6 305	1,9
	Pacanów	7 758	2,4
	Solec Zdrój	5 000	1,5
	Stopnica	7 766	2,4
	Tuczępy	3 832	1,2
Wiślica	5 623	1,7	
3.	POWIAT JĘDRZEJOWSKI	88 944	27,0
	Jędrzejów	29 110	8,8
	Imielno	4 556	1,4
	Małogoszcz	11 725	3,6
	Nagłowice	5 254	1,6
	Oksa	4 876	1,5
	Sędziszów	12 994	3,9
	Słupia Jędrzejowska	4 550	1,4
	Sobków	8 362	2,5
	Wodzisław	7 517	2,3
4.	POWIAT KAZIMIERSKI	35 297	10,7
	Kazimierza Wielka	16 620	5,0
	Bejsce	4 272	1,3
	Czarnocin	4 049	1,2
	Opatowiec	3 502	1,1
Skalbmierz	6 854	2,1	
5.	POWIAT KIELECKI	200 623	60,8
	Bieliny	9 907	3,0
	Bodzentyn	11 593	3,5
	Chęciny	14 808	4,5
	Chmielnik	11 543	3,5
	Daleszyce	15 084	4,6
	Górno	13 200	4,0
	Łagów	6 817	2,1
	Łopuszno	9 005	2,7
	Maslów	9 751	3,0
	Miedziana Góra	10 257	3,1
	Mniów	9 272	2,8
	Morawica	13 897	4,2
Nowa Słupia	9 588	2,9	

	Piekoszków	15 635	4,7
	Pierzchnica	4 815	1,5
	Raków	5 644	1,7
	Sitkówka-Nowiny	7 147	2,1
	Strawczyn	9 983	3,0
	Zagnańsk	12 777	3,9
	POWIAT KONECKI	83 371	25,3
6.	Końskie	36 348	11,0
	Fałków	4 690	1,4
	Gowarczów	4 770	1,4
	Radoszyce	9 028	2,7
	Ruda Maleniecka	3 252	1,0
	Słupia Konecka	3 507	1,1
	Smyków	3 714	1,1
	Stąporków	18 062	5,5
	POWIAT OPATOWSKI	55 740	16,9
7.	Opatów	12 480	3,8
	Baćkowice	5 114	1,5
	Iwaniska	6 985	2,1
	Lipnik	5 648	1,7
	Ożarów	11 237	3,4
	Sadowie	4 230	1,3
	Tarłów	5 693	1,7
	Wojciechowice	4 353	1,3
	POWIAT OSTROWIECKI	115 078	34,9
8	Ostrowiec Świętokrzyski	72 823	22,1
	Bałtów	3 933	1,2
	Bodzechów	13 522	4,1
	Ćmielów	7 769	2,4
	Kunów	9 977	3,0
	Waśniów	7 054	2,1
	POWIAT PIŃCZOWSKI	41 579	12,6
9.	Pińczów	21 864	6,6
	Działoszyce	5 524	1,7
	Kije	4 597	1,4
	Michałów	4 832	1,7
	Złota	4 762	1,4
	POWIAT SANDOMIERSKI	80 936	24,5
10.	Sandomierz	24 666	7,5
	Dwikozy	9 016	2,7
	Klimontów	8 547	2,6
	Koprzywnica	7 066	2,1
	Łoniów	7 492	2,3
	Obrazów	6 689	2,0
	Samborzec	8 888	2,7
	Wilczyce	3 918	1,2
Zawichost	4 654	1,4	

11.	POWIAT SKARŻYSKI	78 814	23,9
	Skarżysko-Kamienna	48 175	14,6
	Bliżyn	8 520	2,6
	Łączna	5 273	1,6
	Skarżysko-Kościelne	6 162	1,9
	Suchedniów	10 684	3,2
12.	POWIAT STARACHOWICKI	93 635	28,4
	Starachowice	52 320	15,9
	Brody	10 913	3,3
	Mirzec	8 388	2,5
	Pawłów	15 049	4,6
	Wąchock	6 965	2,1
13.	POWIAT STASZOWSKI	73 498	22,3
	Staszów	26 224	7,9
	Bogoria	7 974	2,4
	Łubnice	4 404	1,3
	Oleśnica	3 900	1,2
	Osiek	7 934	2,4
	Połaniec	11 889	3,6
	Rytwiany	6 294	1,9
Szydłów	4 879	1,5	
14.	POWIAT WŁOSZCZOWSKI	46 840	14,2
	Włoszczowa	20 304	6,2
	Kluczewsko	5 207	1,6
	Krasocin	10 766	3,3
	Moskorzew	2 931	0,9
	Radków	2 590	0,8
	Secemin	5 042	1,5
Ogółem województwo		1 272 784	385,7

* Minimalna liczba etatów lekarskich wyliczona w oparciu o wskaźniki rozporządzenia
 Populacja wg stanu na dzień 31.12.2008 r.

3. Warunki zaspokojenia potrzeb w zakresie specjalistycznej ambulatoryjnej opieki zdrowotnej

3.1. Warunki zaspokojenia potrzeb w zakresie specjalistycznej ambulatoryjnej opieki zdrowotnej dla poszczególnych powiatów

Tabela 80. Liczba oraz udział % realizowanych porad w zakresie specjalistycznej ambulatoryjnej opieki zdrowotnej w poszczególnych powiatach

MIASTO KIELCE				2661
% ludności powiatu w stosunku do ludności województwa			16,0	% realizowanych porad w stosunku do liczby porad w województwie
Kod resortowy	Nazwa poradni	Liczba porad w 2008r.	Liczba świadczeń na 10 tys. ludności	
1000 – 1180	Chorób wewnętrznych	221 963	10 823	48,5
1200 – 1390	Innych specjalności zachowawczych	280 914	13 697	44,2
1401 – 1474	Opieki nad matką i dzieckiem	99 305	7 873 ¹	29,6
1500 – 1658	Zabiegowe	331 196	16 148	36,6
1800 – 1840	Stomatologiczne	310 908	15 159	36,0

POWIAT BUSKI				2601
% ludności powiatu w stosunku do ludności województwa			5,8	% realizowanych porad w stosunku do liczby porad w województwie
Kod resortowy	Nazwa poradni	Liczba porad w 2008r.	Liczba świadczeń na 10 tys. ludności	
1000 – 1180	Chorób wewnętrznych	11 818	1 612	2,6
1200 – 1390	Innych specjalności zachowawczych	16 680	2 274	2,6
1401 – 1474	Opieki nad matką i dzieckiem	14 590	3 238 ¹	4,3
1500 – 1658	Zabiegowe	37 323	5 089	4,1
1800 – 1840	Stomatologiczne	24 532	3 345	2,8

POWIAT JĘDRZEJOWSKI				2602
% ludności powiatu w stosunku do ludności województwa			7,0	% realizowanych porad w stosunku do liczby porad w województwie
Kod resortowy	Nazwa poradni	Liczba porad w 2008r.	Liczba świadczeń na 10 tys. ludności	
1000 – 1180	Chorób wewnętrznych	17 684	1 988	3,9
1200 – 1390	Innych specjalności zachowawczych	22 351	2 513	3,5
1401 – 1474	Opieki nad matką i dzieckiem	13 761	2 516 ¹	4,1
1500 – 1658	Zabiegowe	35 264	3 965	3,9
1800 – 1840	Stomatologiczne	43 593	4 901	5,0

POWIAT KAZIMIERSKI				2603
% ludności powiatu w stosunku do ludności województwa			2,8	% realizowanych porad w stosunku do liczby porad w województwie
Kod resortowy	Nazwa poradni	Liczba porad w 2008r.	Liczba świadczeń na 10 tys. ludności	
1000 – 1180	Chorób wewnętrznych	2 673	757	0,6
1200 – 1390	Innych specjalności zachowawczych	11 787	3 339	1,9
1401 – 1474	Opieki nad matką i dzieckiem	5 585	2 593 ¹	1,7
1500 – 1658	Zabiegowe	19 449	5 510	2,1
1800 – 1840	Stomatologiczne	21 117	5 983	2,4

POWIAT KIELECKI				2604
% ludności powiatu w stosunku do ludności województwa			15,6	% realizowanych porad w stosunku do liczby porad w województwie
Kod resortowy	Nazwa poradni	Liczba porad w 2008r.	Liczba świadczeń na 10 tys. ludności	
1000 – 1180	Chorób wewnętrznych	21 521	1 073	4,7
1200 – 1390	Innych specjalności zachowawczych	34 729	1 731	5,5
1401 – 1474	Opieki nad matką i dzieckiem	30 074	2 401 ¹	9,0
1500 – 1658	Zabiegowe	21 624	1 078	2,4
1800 – 1840	Stomatologiczne	48 655	2 425	5,6

POWIAT KONECKI				2605
% ludności powiatu w stosunku do ludności województwa			6,6	% realizowanych porad w stosunku do liczby porad w województwie
Kod resortowy	Nazwa poradni	Liczba porad w 2008r.	Liczba świadczeń na 10 tys. ludności	
1000 – 1180	Chorób wewnętrznych	18 403	2 207	4,0
1200 – 1390	Innych specjalności zachowawczych	36 860	4 421	5,8
1401 – 1474	Opieki nad matką i dzieckiem	15 534	3 040 ¹	4,6
1500 – 1658	Zabiegowe	47 816	5 735	5,3
1800 – 1840	Stomatologiczne	44 157	5 296	5,1

POWIAT OPATOWSKI				2606
% ludności powiatu w stosunku do ludności województwa			4,4	% realizowanych porad w stosunku do liczby porad w województwie
Kod resortowy	Nazwa poradni	Liczba porad w 2008r.	Liczba świadczeń na 10 tys. ludności	
1000 – 1180	Chorób wewnętrznych	6 205	1 113	1,4
1200 – 1390	Innych specjalności zachowawczych	19 535	3 505	3,1
1401 – 1474	Opieki nad matką i dzieckiem	11 409	3 326 ¹	3,4
1500 – 1658	Zabiegowe	23 681	4 248	2,6
1800 – 1840	Stomatologiczne	40 185	7 209	4,6

POWIAT OSTROWIECKI				2607
% ludności powiatu w stosunku do ludności województwa			9,0	% realizowanych porad w stosunku do liczby porad w województwie
Kod resortowy	Nazwa poradni	Liczba porad w 2008r.	Liczba świadczeń na 10 tys. ludności	
1000 – 1180	Chorób wewnętrznych	47 942	4 166	10,5
1200 – 1390	Innych specjalności zachowawczych	46 077	4 004	7,2
1401 – 1474	Opieki nad matką i dzieckiem	27 514	3 862 ¹	8,2
1500 – 1658	Zabiegowe	93 317	8 109	10,3
1800 – 1840	Stomatologiczne	97 316	8 457	11,3

POWIAT PIŃCZOWSKI				2608
% ludności powiatu w stosunku do ludności województwa			3,3	% realizowanych porad w stosunku do liczby porad w województwie
Kod resortowy	Nazwa poradni	Liczba porad w 2008r.	Liczba świadczeń na 10 tys. ludności	
1000 – 1180	Chorób wewnętrznych	5 256	1 264	1,1
1200 – 1390	Innych specjalności zachowawczych	14 323	3 445	2,3
1401 – 1474	Opieki nad matką i dzieckiem	7 841	3 087 ¹	2,3
1500 – 1658	Zabiegowe	15 334	3 688	1,7
1800 – 1840	Stomatologiczne	19 285	4 638	2,2

POWIAT SANDOMIERSKI				2609
% ludności powiatu w stosunku do ludności województwa			6,4	% realizowanych porad w stosunku do liczby porad w województwie
Kod resortowy	Nazwa poradni	Liczba porad w 2008r.	Liczba świadczeń na 10 tys. ludności	
1000 – 1180	Chorób wewnętrznych	33 401	4 127	7,3
1200 – 1390	Innych specjalności zachowawczych	37 276	4 606	5,9
1401 – 1474	Opieki nad matką i dzieckiem	27 472	5 438 ¹	8,2
1500 – 1658	Zabiegowe	60 299	7 450	6,7
1800 – 1840	Stomatologiczne	53 436	6 602	6,2

POWIAT SKARŻYSKI				2610
% ludności powiatu w stosunku do ludności województwa			6,2	% realizowanych porad w stosunku do liczby porad w województwie
Kod resortowy	Nazwa poradni	Liczba porad w 2008r.	Liczba świadczeń na 10 tys. ludności	
1000 – 1180	Chorób wewnętrznych	24 191	3 069	5,3
1200 – 1390	Innych specjalności zachowawczych	34 214	4 341	5,4
1401 – 1474	Opieki nad matką i dzieckiem	24 885	5 131 ¹	7,4
1500 – 1658	Zabiegowe	46 076	5 846	5,1
1800 – 1840	Stomatologiczne	32 561	4 131	3,8

POWIAT STARACHOWICKI				2611
% ludności powiatu w stosunku do ludności województwa			7,4	% realizowanych porad w stosunku do liczby porad w województwie
Kod resortowy	Nazwa poradni	Liczba porad w 2008r.	Liczba świadczeń na 10 tys. ludności	
1000 – 1180	Chorób wewnętrznych	33 429	3 570	7,3
1200 – 1390	Innych specjalności zachowawczych	35 767	3 820	5,6
1401 – 1474	Opieki nad matką i dzieckiem	22 133	3 814 ¹	6,6
1500 – 1658	Zabiegowe	96 178	10 272	10,6
1800 – 1840	Stomatologiczne	63 927	6 827	7,4

POWIAT STASZOWSKI				2612
% ludności powiatu w stosunku do ludności województwa			5,8	% realizowanych porad w stosunku do liczby porad w województwie
Kod resortowy	Nazwa poradni	Liczba porad w 2008r.	Liczba świadczeń na 10 tys. ludności	
1000 – 1180	Chorób wewnętrznych	12 210	1 661	2,7
1200 – 1390	Innych specjalności zachowawczych	28 693	3 904	4,5
1401 – 1474	Opieki nad matką i dzieckiem	20 677	4 549 ¹	6,2
1500 – 1658	Zabiegowe	50 621	6 887	5,6
1800 – 1840	Stomatologiczne	38 126	5 187	4,4

POWIAT WŁOSZCZOWSKI				2613
% ludności powiatu w stosunku do ludności województwa			3,7	% realizowanych porad w stosunku do liczby porad w województwie
Kod resortowy	Nazwa poradni	Liczba porad w 2008r.	Liczba świadczeń na 10 tys. ludności	
1000 – 1180	Chorób wewnętrznych	1 344	287	0,3
1200 – 1390	Innych specjalności zachowawczych	16 928	3 614	2,7
1401 – 1474	Opieki nad matką i dzieckiem	15 209	5 256 ¹	4,5
1500 – 1658	Zabiegowe	26 542	5 667	2,9
1800 – 1840	Stomatologiczne	26 437	5 644	3,1

¹Wskaźnik obliczony w stosunku do populacji kobiet bez względu na wiek oraz dzieci i młodzież płci męskiej w wieku 0-18 lat

Populacja wg stanu na dzień 31 grudnia 2008 r.

Wskaźniki świadczeń zdrowotnych w zakresie specjalistycznej ambulatoryjnej opieki zdrowotnej obliczone (na podstawie sprawozdań MZ-12 z Publicznych i Niepublicznych Zakładów Opieki Zdrowotnej oraz Gabinetów Prywatnych, które podpisały kontrakt z NFZ – dane otrzymane ze ŚCMOZ).

3.2. Warunki zaspokojenia potrzeb zdrowotnych w zakresie specjalistycznej ambulatoryjnej opieki zdrowotnej dla populacji województwa

Tabela 81. Realizacja porad w zakresie specjalistycznej ambulatoryjnej opieki zdrowotnej dla populacji województwa w 2008r.

Warunki zaspokojenia potrzeb w zakresie specjalistycznej ambulatoryjnej opieki zdrowotnej					
WOJEWÓDZTWO ŚWIĘTOKRZYSKIE					
Kod resortowy	Nazwa poradni*		Liczba poradni*	Liczba porad w 2008 r.*	Liczba świadczeń na 10 tys. ludności
1000 – 1180	Chorób wewnętrznych – razem		172	458 040	3 599
1010 – 1016	w tym	alergologiczna	30	97 656	767
1020		diabetologiczna	28	60 262	473
1130		nefrologiczna	10	15 418	121
1100 – 1104		kardiologiczna	40	122 361	961
1140		medycyny nuklearnej	1	3 870	30
1200 – 1390	Innych specjalności zachowawczych – razem		200	636 134	4 500
1200 – 1202	w tym	dermatologiczna	35	162 853	1 280
1220 – 1228		neurologiczna	59	181 780	1 428
1240 – 1244		onkologiczna	10	51 911	408
1300 – 1308		rehabilitacyjna	24	55 658	437
1340 – 1348		chorób zakaźnych	4	7 371	58
1401 – 1474	Opieki nad matką i dzieckiem - razem		139	335 989	4 274 ¹
1401 – 1409	w tym	pediatryczna	2	0	0 ²
1421		neonatologiczna	11	6 848	5 410 ³
1450 – 1458		ginekologiczno-położnicza	126	328 673	5 033 ⁴
1500 – 1658	Zabiegowe – razem		237	904 720	7 108
1500 – 1508	w tym	chirurgii ogólnej	37	190 108	1 494
1540		chirurgii onkologicznej	7	28 460	224
1580 – 1587		urazowo- ortopedyczna	41	191 202	1 502
1600 – 1604		okulistyczna	59	243 975	1 917
1610 – 1615		otolaryngologiczna	58	156 841	1 232
1640		urologiczna	24	63 919	502
1800 – 1840	Stomatologiczne – razem		295	864 235	6 790
1820	w tym	ortodontyczne	7	47 874	376
1830		protetyki stomatologicznej	5	57 601	453
1840		chirurgii stomatologicznej	7	127 839	1 004
WOJEWÓDZTWO RAZEM			748	2 334 883	1 834⁵

*bez poradni specjalistycznych w jednostkach służb medycyny pracy

¹ Wskaźnik obliczony w stosunku do populacji kobiet bez względu na wiek oraz dzieci i młodzież płci męskiej w wieku 0-18 lat na 10 000 dzieci w wieku do lat 14

² na 10 000 urodzeń żywych (dzieci do 1 roku życia)

³ na 10 000 kobiet bez względu na wiek

⁴ na 10 000 kobiet bez względu na wiek

⁵ wskaźnik porad lekarskich ogółem na 10 000 ludności województwa ogółem

Populacja wg stanu na dzień 31 grudnia 2008 r.

Wskaźniki świadczeń zdrowotnych w zakresie specjalistycznej ambulatoryjnej opieki zdrowotnej obliczone (na podstawie sprawozdań MZ-12 z Publicznych i Niepublicznych Zakładów Opieki Zdrowotnej oraz Gabinetów Prywatnych, które podpisały kontrakt z NFZ – dane otrzymane ze ŚCMOZ).

Tabela 82. Informacja o liczbie oczekujących na udzielenie ambulatoryjnych świadczeń leczenia specjalistycznego (stan na 31.12. 2007r. i 2008r.)

Kod	Poradnia	Liczba świadczeń		rzeczywisty średni czas oczekiwania											
				Liczba oczekujących ogółem		liczba oczekujących (w miesiącach)									
		2007	2008	2007	2008	mniej niż 1	powyżej 1 do 2	powyżej 2 do 3	powyżej 3 do 6	powyżej 6	2007	2008	2007	2008	
1008	chorób metabolicznych	1 797	1 908	0	13	0	13	0	0	0	0	0	0	0	0
1009	chorób metabolicznych dla dzieci	0	50	0	0	0	0	0	0	0	0	0	0	0	0
1010	alergologiczna	56 274	65 224	207	271	132	31	30	97	0	141	45	2	0	0
1011	alergologiczna dla dzieci	46 747	39 634	89	77	89	48	0	29	0	0	0	0	0	0
1020	diabetologiczna	59 653	58 984	199	24	199	20	0	4	0	0	0	0	0	0
1021	diabetologiczna dla dzieci	1 454	1 445	0	0	0	0	0	0	0	0	0	0	0	0
1030	endokrynologiczna	81 217	88 171	2 013	415	114	38	114	129	36	13	1 749	235	0	0
1031	endokrynologiczna dla dzieci	8 044	7 459	2	4	0	4	2	0	0	0	0	0	0	0
1032	endokrynologiczno-ginekologiczna	3 012	3 237	1	1	1	1	0	0	0	0	0	0	0	0
1034	andrologiczna	345	0	0	0	0	0	0	0	0	0	0	0	0	0
1036	leczenia niepłodności	1 562	1 616	0	0	0	0	0	0	0	0	0	0	0	0
1050	gastroenterologiczna	27 292	27 959	470	137	389	98	0	39	81	0	0	0	0	0
1051	gastroenterologiczna dla dzieci	3 397	3 234	0	0	0	0	0	0	0	0	0	0	0	0
1052	gastrologiczna	5 903	6 172	65	40	0	0	16	28	0	12	49	0	0	0
1056	hepatologiczna	11 876	5 811	166	0	166	0	0	0	0	0	0	0	0	0
1060	geriatryczna	811	850	0	0	0	0	0	0	0	0	0	0	0	0
1070	hematologiczna	14 255	14 809	98	283	0	0	0	283	98	0	0	0	0	0
1071	hematologiczna dla dzieci	3 954	0	0	0	0	0	0	0	0	0	0	0	0	0
1100	kardiologiczna	126 708	129 311	662	806	516	314	35	35	57	53	17	354	37	50
1101	kardiologiczna dla dzieci	11 937	10 517	6	0	6	0	0	0	0	0	0	0	0	0
1120	chorób naczyń	1 397	9 120	0	181	0	12	0	162	0	7	0	0	0	0
1130	nefrologiczna	10 184	10 030	0	18	0	3	0	15	0	0	0	0	0	0
1131	nefrologiczna dla dzieci	6 846	6 435	13	10	3	3	10	7	0	0	0	0	0	0
1200	dermatologiczna	185 831	169 865	284	227	245	151	0	76	39	0	0	0	0	0
1201	dermatologiczna dla dzieci	0	2 922	0	0	0	0	0	0	0	0	0	0	0	0
1210	genetyczna	735	1 106	0	0	0	0	0	0	0	0	0	0	0	0

1220	neurologiczna	178 822	171 707	474	866	462	673	12	193	0	0	0	0	0	0
1221	neurologiczna dla dzieci	18 983	19 107	0	0	0	0	0	0	0	0	0	0	0	0
1222	leczenia bólu	1 923	3 087	0	0	0	0	0	0	0	0	0	0	0	0
1226	padaczki	2 879	517	0	0	0	0	0	0	0	0	0	0	0	0
1230	stwardnienia rozsianego	921	0	0	0	0	0	0	0	0	0	0	0	0	0
1240	onkologiczna	18 955	17 558	408	6	0	6	0	0	408	0	0	0	0	0
1241	onkologiczna dla dzieci	178	4 249	0	0	0	0	0	0	0	0	0	0	0	0
1242	chemioterapii	15 325	15 387	0	0	0	0	0	0	0	0	0	0	0	0
1270	gruźlicy i chorób płuc	56 421	65 512	0	45	0	45	0	0	0	0	0	0	0	0
1271	gruźlicy i chorób płuc dla dzieci	1 951	1 743	0	0	0	0	0	0	0	0	0	0	0	0
1272	pulmonologiczna	38 293	18 246	109	67	109	62	0	5	0	0	0	0	0	0
1273	pulmonologiczna dla dzieci	0	8 465	0	8	0	8	0	0	0	0	0	0	0	0
1280	reumatologiczna	112 801	109 888	167	119	75	85	64	28	0	0	28	6	0	0
1281	reumatologiczna dla dzieci	2 151	1 532	294	7	294	7	0	0	0	0	0	0	0	0
1340	chorób zakaźnych	1 997	4 766	0	0	0	0	0	0	0	0	0	0	0	0
1341	chorób zakaźnych dla dzieci	695	2 210	0	0	0	0	0	0	0	0	0	0	0	0
1370	medycyny sportowej	6 269	5 139	60	0	60	0	0	0	0	0	0	0	0	0
1421	neonatologiczna	6 921	6 630	0	0	0	0	0	0	0	0	0	0	0	0
1450	ginekologiczno-położnicza	408 274	365 029	316	341	316	332	0	9	0	0	0	0	0	0
1452	ginekologiczna	0	2 059	0	0	0	0	0	0	0	0	0	0	0	0
1453	ginekologiczna dla dziewcząt	1 659	1 406	0	0	0	0	0	0	0	0	0	0	0	0
1454	patologii ciąży	1 221	682	0	0	0	0	0	0	0	0	0	0	0	0
1456	okresu przekwitania	2 466	1 640	0	0	0	0	0	0	0	0	0	0	0	0
1458	profilaktyki chorób piersi	6 856	3 140	0	0	0	0	0	0	0	0	0	0	0	0
1500	chirurgii ogólnej	161 415	180 743	4	51	0	1	4	50	0	0	0	0	0	0
1501	chirurgii ogólnej dla dzieci	20 779	19 699	0	15	0	15	0	0	0	0	0	0	0	0
1506	proktologiczna	928	897	0	0	0	0	0	0	0	0	0	0	0	0
1520	chirurgii klatki piersiowej	1 758	1 945	0	0	0	0	0	0	0	0	0	0	0	0
1530	chirurgii naczyniowej	12 452	4 863	382	176	52	0	75	0	0	176	0	0	255	0
1540	chirurgii onkologicznej	27 398	29 407	53	93	0	93	53	0	0	0	0	0	0	0

1570	neurochirurgiczna	6 228	7 347	0	27	0	0	0	27	0	0	0	0	0	0
1580	chirurgii urazowo-ortopedycznej	167 877	165 187	118	301	94	177	20	124	0	0	0	0	0	0
1581	chirurgii urazowo-ortopedycznej dla dzieci	22 717	22 596	228	3	10	3	0	0	0	0	218	0	0	0
1583	wad postawy	5 469	2 288	12	6	12	6	0	0	0	0	0	0	0	0
1584	osteoporozy	2 168	1 725	0	0	0	0	0	0	0	0	0	0	0	0
1587	preluksacyjna	5 694	6 185	68	62	0	0	0	0	68	0	0	62	0	0
1600	okulistyczna	224 438	236 743	1 545	1 496	1 116	263	229	653	200	419	0	84	0	77
1601	okulistyczna dla dzieci	19 266	17 932	30	0	0	0	30	0	0	0	0	0	0	0
1602	leczenia jaskry	18 219	6 306	41	0	31	0	2	0	5	0	3	0	0	0
1604	leczenia zeza	2 697	2 856	0	0	0	0	0	0	0	0	0	0	0	0
1610	otolaryngologiczna	150 669	144 211	453	288	453	261	0	0	0	27	0	0	0	0
1611	otolaryngologiczna dla dzieci	7 198	5 587	0	0	0	0	0	0	0	0	0	0	0	0
1612	audiologiczna	5 512	7 699	1	1	1	1	0	0	0	0	0	0	0	0
1614	foniatryczna	3 860	1 855	13	11	13	11	0	0	0	0	0	0	0	0
1615	foniatryczna dla dzieci	0	682	0	0	0	0	0	0	0	0	0	0	0	0
1616	logopedyczna	34 142	36 702	30	31	30	20	0	11	0	0	0	0	0	0
1617	logopedyczna dla dzieci	0	503	0	0	0	0	0	0	0	0	0	0	0	0
1630	chirurgii szczękowo-twarzowej	2 424	2 457	0	0	0	0	0	0	0	0	0	0	0	0
1640	urologiczna	61 741	64 124	209	130	22	39	2	88	185	3	0	0	0	0
1641	urologiczna dla dzieci	1 491	1 620	0	0	0	0	0	0	0	0	0	0	0	0
1920	pediatryczna-szczepień dla dzieci z grup wysokiego ryzyka	274	0	0	0	0	0	0	0	0	0	0	0	0	0
WOJEWÓDZTWO ŚWIĘTOKRZYSKIE		2 524 006	2 467 727	9 290	6 657	5 010	2 844	702	2 092	1 177	851	2 109	743	292	127
RÓŻNICA 2008-2007		- 56 729		- 2 633		- 2 166		+ 1 390		- 326		- 1 366		- 165	

Opracowano na podstawie danych przekazanych przez ŚOW NFZ (z raportów statystyczno-medycznych przesłanych przez świadczeniodawców za okres styczeń-grudzień 2007 r. i 2008 r.)

Wnioski

- W 2008 r. zmniejszyła się liczba udzielonych świadczeń z zakresu ambulatoryjnego leczenia specjalistycznego. Zmniejszyła się także liczba oczekujących na świadczenia.
- Liczba oczekujących na świadczenia zmniejszyła się przedziałach czasowych: poniżej 1 miesiąca, 2 do 3 miesięcy, 3 do 6 miesięcy i powyżej 6 miesięcy.
- Znacznie wzrosła liczb oczekujących na świadczenia w przedziale czasowym 1 do 2 miesięcy.
- Liczba oczekujących (w stosunku do 2007 r.) wzrosła w takich poradniach jak: neurologiczna dla dzieci (o 412), hematologiczna (o 185), chirurgii urazowo-ortopedycznej (o 183), chorób naczyń (o 181), kardiologiczna (o 144), alergologiczna (o 64), chirurgii ogólnej (o 47), gruźlicy i chorób płuc (o 45), chirurgii onkologicznej (o 40), neurochirurgiczna (o 27), ginekologiczno-położnicza (o 25), nefrologiczna (o 18), chirurgii ogólnej dla dzieci (o 15), chorób metabolicznych (o 13), pulmonologiczna dla dzieci (o 8), endokrynologiczna dla dzieci (o 2), oraz logopedyczna (o 1).
- Należy nadal podejmować działania w kierunku maksymalnego zmniejszenia liczby oczekujących na udzielenie ambulatoryjnych świadczeń leczenia specjalistycznego.

4. Warunki zaspokojenia świadczeń zdrowotnych w zakresie stacjonarnej opieki zdrowotnej

4.1. Warunki zaspokojenia świadczeń zdrowotnych w zakresie stacjonarnej opieki zdrowotnej dla populacji powiatów

Tabela 83. Warunki zaspokojenia świadczeń zdrowotnych w zakresie stacjonarnej opieki zdrowotnej dla populacji powiatów ogółem
(wg stanu na 31.12.2008 r.)

WOJEWÓDZTWO ŚWIĘTOKRZYSKIE				26
Lp.	Oddział szpitalny		Liczba łóżek na 10 tys. mieszkańców województwa ^[1]	Uwagi
	Nazwa	kod resortowy		
1	Chorób wewnętrznych	4000	7,1	
2	Chirurgiczny ogólny	4500	4,3	
3	Pediatryczny	4401	12,3	
3a	Patologii Noworodka	4405	0,9	
4	Ginekologiczno-położniczy	4450	9,6	

(1) populacja ogółem - liczba ludności stan w dniu 31.12.2008r.; pediatria - populacja dzieci w wieku 0-18r.ż. stan w dniu 31.12.2008r.; położnictwo i ginekologia - populacja płci żeńskiej bez względu na wiek - stan w dniu 31.12.2008r.

Tabela 84. Warunki zaspokojenia świadczeń zdrowotnych w zakresie stacjonarnej opieki zdrowotnej dla populacji poszczególnych powiatów
(wg stanu na 31.12.2008 r.)

POWIAT BUSKI				2601
Lp.	Oddział szpitalny		Liczba łóżek na 10 tys. mieszkańców ^[1] powiatu	Uwagi
	Nazwa	kod resortowy		
1	Chorób wewnętrznych	4000	10,9	
2	Chirurgiczny ogólny	4500	7,6	
3	Pediatryczny	4401	12,5	dla powiatów: buski (13 608), pińczowski (7 810), kazimierski (6 533)
4	Ginekologiczno-położniczy	4450	14,6	

POWIAT JĘDRZEJOWSKI				2602
Lp.	Oddział szpitalny		Liczba łóżek na 10 tys. mieszkańców ^[1] powiatu	Uwagi
	Nazwa	kod resortowy		
1	Chorób wewnętrznych	4000	7,9	
2	Chirurgiczny ogólny	4500	6,5	
3	Pediatryczny	4401	17,0	
4	Ginekologiczno-położniczy	4450	6,7	

POWIAT KAZIMIERSKI				2603
Lp.	Oddział szpitalny		Liczba łóżek na 10 tys. mieszkańców ^[1] powiatu	Uwagi
	Nazwa	kod resortowy		
1	Chorób wewnętrznych	4000	16,1	
2	Chirurgiczny ogólny	4500	3,4	w szp. pow. Pińczów
3	Pediatryczny	4401	12,5	w szp. pow. Busko
4	Ginekologiczno-położniczy	4450	7,7	w szp. pow. Pińczów

POWIAT KIELECKI oraz MIASTO KIELCE				2604, 2661
Lp.	Oddział szpitalny		Liczba łóżek na 10 tys. mieszkańców ^[1] powiatu	Uwagi
	Nazwa	kod resortowy		
1	Chorób wewnętrznych	4000	1,8	w NZOZ SzK Kielce oraz szp. pow. Chmielnik
2	Chirurgiczny ogólny	4500	1,7	w NZOZ SzK Kielce oraz szp. pow. Chmielnik
3	Pediatryczny	4401	0,0	
3a	Patologii Noworodka	4405	2,7	w ŚCMiN Kielce
4	Ginekologiczno-położniczy	4450	7,9	w NZOZ SzK Kielce oraz ŚCMiN Kielce

POWIAT KONECKI				2605
Lp.	oddział szpitalny		Liczba łóżek na 10 tys. mieszkańców ^[1] powiatu	Uwagi
	nazwa	kod resortowy		
1	Chorób wewnętrznych	4000	6,8	
2	Chirurgiczny ogólny	4500	5,0	
3	Pediatryczny	4401	12,6	
4	Ginekologiczno-położniczy	4450	7,5	

POWIAT OPATOWSKI				2606
Lp.	Oddział szpitalny		Liczba łóżek na 10 tys. mieszkańców ^[1] powiatu	Uwagi
	Nazwa	kod resortowy		
1	Chorób wewnętrznych	4000	6,5	
2	Chirurgiczny ogólny	4500	5,9	
3	Pediatryczny	4401	22,9	
4	Ginekologiczno-położniczy	4450	11,6	

WOJEWÓDZTWO ŚWIĘTOKRZYSKIE		POWIAT OSTROWIECKI		2607
Lp.	oddział szpitalny		Liczba łóżek na 10 tys. mieszkańców ^[1] powiatu	Uwagi
	nazwa	kod resortowy		
1	Chorób wewnętrznych	4000	7,0	
2	Chirurgiczny ogólny	4500	4,0	
3	Pediatryczny	4401	20,5	
4	Ginekologiczno-położniczy	4450	9,7	

POWIAT PIŃCZOWSKI				2608
Lp.	Oddział szpitalny		Liczba łóżek na 10 tys. mieszkańców ^[1] powiatu	Uwagi
	Nazwa	kod resortowy		
1	Chorób wewnętrznych	4000	14,2	
2	Chirurgiczny ogólny	4500	3,4	dla powiatów: pińczowski (41 579), kazimierski (35 297)
3	Pediatryczny	4401	12,5	w szp. pow. Busko
4	Ginekologiczno-położniczy	4450	7,7	dla powiatów: pińczowski (21 070), kazimierski (17 987)

POWIAT SANDOMIERSKI				2609
Lp.	Oddział szpitalny		Liczba łóżek na 10 tys. mieszkańców ^[1] powiatu	Uwagi
	Nazwa	kod resortowy		
1	Chorób wewnętrznych	4000	4,9	
2	Chirurgiczny ogólny	4500	5,6	
3	Pediatryczny	4401	18,9	
4	Ginekologiczno-położniczy	4450	11,3	

POWIAT SKARŻYSKI				2610
Lp.	Oddział szpitalny		Liczba łóżek na 10 tys. mieszkańców ^[1] powiatu	Uwagi
	Nazwa	kod resortowy		
1	Chorób wewnętrznych	4000	10,5	
2	Chirurgiczny ogólny	4500	5,7	
3	Pediatryczny	4401	26,2	
4	Ginekologiczno-położniczy	4450	14,4	

POWIAT STARACHOWICKI				2611
Lp.	Oddział szpitalny		Liczba łóżek na 10 tys. mieszkańców ^[1] powiatu	Uwagi
	Nazwa	kod resortowy		
1	Chorób wewnętrznych	4000	12,3	
2	Chirurgiczny ogólny	4500	5,0	
3	Pediatryczny	4401	19,4	
4	Ginekologiczno-położniczy	4450	11,2	

POWIAT STASZOWSKI				2612
Lp.	Oddział szpitalny		Liczba łóżek na 10 tys. mieszkańców ^[1] powiatu	Uwagi
	Nazwa	kod resortowy		
1	Chorób wewnętrznych	4000	7,6	
2	Chirurgiczny ogólny	4500	5,2	
3	Pediatryczny	4401	16,9	
4	Ginekologiczno-położniczy	4450	7,0	

POWIAT WŁOSZCZOWSKI				2613
Lp.	Oddział szpitalny		Liczba łóżek na 10 tys. mieszkańców ^[1] powiatu	Uwagi
	Nazwa	kod resortowy		
1	Chorób wewnętrznych	4000	21,1	
2	Chirurgiczny ogólny	4500	9,6	
3	Pediatryczny	4401	21,5	
4	Ginekologiczno-położniczy	4450	15,3	

4.2. Warunki zaspokojenia świadczeń zdrowotnych w zakresie stacjonarnej opieki zdrowotnej dla populacji województwa świętokrzyskiego

Tabela 85. Warunki zaspokojenia świadczeń zdrowotnych w zakresie stacjonarnej opieki zdrowotnej dla populacji województwa świętokrzyskiego

Warunki zaspokojenia świadczeń zdrowotnych w zakresie stacjonarnej opieki zdrowotnej dla populacji województwa (wg stanu na 31.12.2008r.)				
ŚWIĘTOKRZYSKIE				
Lp	Oddział szpitalny		Liczba łóżek na 10 tys. mieszkańców województwa ⁽¹⁾	Uwagi
	Nazwa	kod resortowy		
1	2		3	4
1	Chirurgia Jednego Dnia	2500	0,02	NZOZ Salwiko-Chirurgia Kielce
2	Dzienny Psychiatryczny	2700	0,35	WSZON Kielce, Sandomierz
3	Szpitalny Oddział Ratunkowy	3300	0,13	szp.: Końskie, Sandomierz, Staszów, Włoszczowa
4	Chorób Wewnętrznych	4000	1,08	WSzZ Kielce, WSzS Czerwona G.
5	Endokrynologiczny	4030	0,16	ŚCO Kielce
6	Onkohematologii	4070	0,22	ŚCO Kielce
7	Hematologiczno - Onkologiczny	4071	1,08	WSSzDz Kielce
8	Kardiologiczny	4100	2,48	WSzZ Kielce, WSzS Czerwona G., szp.: Końskie, Ostrowiec Św., Skarżysko Kamienna, Starachowice, Sandomierz, P-A KSCK-A Starachowice
9	Intensywnej Terapii Kardiologicznej	4106	0,24	WSzZ Kielce, szp. Sandomierz, P-A KSCK-A Starachowice
10	Nefrologiczny	4130	0,33	WSzZ Kielce, ŚCO Kielce, szp.: Końskie, Sandomierz
11	Nefrologiczny Dziecięcy	4131	0,66	Sandomierz
12	Stacja Dializ	4132	0,76	WSzZ Kielce, ŚCO Kielce, szp.: Busko-Zdrój, Końskie, Ostrowiec Św., Starachowice, MCD Sandomierz, NZOZ Stacja Dializ "GAMBRO" Kielce, NZOZ Stacja Dializ Jędrzejów
13	Medycyny Nuklearnej	4140	0,04	ŚCO Kielce
14	Przewlekłe Chorych	4170	0,11	Staszów
15	Terapii Paliatywnej	4180	0,08	ŚCO Kielce
16	Dermatologiczny	4200	0,39	WSzZ Kielce, szp.: Końskie, Ostrowiec Św.
17	Neurologiczny	4220	2,46	WSZON Kielce, ŚCP Morawica, szp.: Końskie, Ostrowiec Św., Sandomierz, Skarżysko-Kamienna, Starachowice, Staszów
18	Onkologii Ogólnej	4240	0,16	ŚCO Kielce
19	Chemioterapii	4242	0,42	ŚCO Kielce
20	Ośrodek Chemioterapii Diennej	4242	0,19	ŚCO Kielce
21	Brachyterapii	4244	0,08	ŚCO Kielce
22	Radioterapii	4244	0,40	ŚCO Kielce
23	Ginekologii Onkologicznej	4246	0,31	ŚCO Kielce
24	Anestezjologii i Intensywnej Terapii	4260	0,54	WSzZ Kielce, WSzS Czerwona G., ŚCO Kielce, szp.: Opatów, Sandomierz, Staszów, NZOZ SzK Kielce, Starachowice, Busko Zdrój, Jędrzejów, Końskie, Pińczów, Skarżysko Kamienna, Włoszczowa
25	OITCH i Anestezjologii	4261	0,21	WSSzDz Kielce
26	Intensywnej Terapii	4262	0,03	Ostrowiec Św.
27	Gruźlicy i Chorób Płuc	4270	0,88	WSzS Czerwona G., Busko Zdrój
28	Pulmonologiczno-Alergologiczny	4272	1,32	WSzS Czerwona G., Ostrowiec Św.
29	Reumatologiczny	4280	0,72	szp.: Włoszczowa, Końskie, Sandomierz
30	Rehabilitacyjny	4300	1,00	WSzZ Kielce, szp.: Końskie, Ostrowiec Św., Skarżysko Kamienna, Sandomierz
31	Rehabilitacyjny Dzienny	4300	0,86	WSzZ Kielce, ŚCO Kielce, szp.: Końskie, Ostrowiec Św., Skarżysko Kamienna, Staszów
32	Rehabilitacyjny Dziecięcy	4301	0,62	Końskie
33	Rehabilitacyjny	4302	0,28	Włoszczowa
34	Rehabilitacyjny	4303	3,02	ŚCR Czarniecka Góra
35	Rehabilitacyjny Dzienny	4303	4,14	ŚCR Czarniecka Góra
36	Rehabilitacji Neurologicznej	4306	0,08	Skarżysko Kamienna

37	Zakaźny	4340	0,13	Skarżysko Kamienna
38	Obserwacyjno Zakaźny	4348	1,12	WSzZ Kielce, szp.: Busko Zdrój, Starachowice
39	Pediatriczny	4401	5,92	WSSzDz Kielce
40	Położniczo - Ginekologiczny	4450	0,93	WSzZ Kielce
41	Chirurgiczny	4500	0,93	WSzZ Kielce, WSzS Czerwona G.
42	Chirurgiczny	4501	2,73	WSSzDz Kielce
43	Torakochirurgiczny	4520	0,32	WSzS Czerwona G.
44	Chirurgii Naczyń i Angiologii	4530	0,31	Końskie, P-A KSCK-A Starachowice
45	Chirurgii Onkologicznej	4540	0,27	ŚCO Kielce
46	Kardiochirurgia	4560	0,06	WSzZ Kielce
47	Wszczepiania Rozruszników	4562	0,01	P-A KSCK-A Starachowice
48	Neurochirurgiczny	4570	0,27	WSzZ Kielce
49	Urazowo - Ortopedyczny	4580	2,42	WSzZ Kielce, szp.: Włoszczowa, Busko Zdrój, Końskie, Ostrowiec Św., Sandomierz, Skarżysko Kamienna, Starachowice, Staszów
50	Urazowo - Ortopedyczny	4581	1,03	WSSzDz Kielce
51	Okulistyczny	4600	0,72	WSzZ Kielce, szp.: Końskie, Ostrowiec Św., Starachowice
52	Okulistyczny Dzienny	4600	0,07	Zespół Diagnostyki i Chirurgii Oka "MEDILENS" Kielce, NSZOZ Centrum Medyczne "Visus" Starachowice
53	Laryngologiczny	4610	0,93	WSzZ Kielce, szp.: Końskie, Ostrowiec Św., Sandomierz, Skarżysko Kamienna, Staszów
54	Otolaryngologii, Chirurgii Głowy i Szyi	4610	0,20	ŚCO Kielce
55	Urologiczny	4640	1,35	WSzS Czerwona G., ŚCO Kielce, szp.: Busko Zdrój, Końskie, Ostrowiec Św., Sandomierz, Staszów
56	Psychiatryczny	4700	4,71	WSZON Kielce, ŚCP Morawica, Sandomierz
57	Psychiatrii Dziecięcej	4701	0,75	WSZON Kielce
58	Nerwic	4704	0,12	ŚCP Morawica
59	Psychosomatyczny	4710	0,28	ŚCP Morawica
60	Detoksykacji	4742	0,23	ŚCP Morawica
61	Odwykowy	4744	1,38	ŚCP Morawica
62	Ośrodek Rehabilitacji dla Uzależnionych od Substancji Psychoaktywnych	4750	0,35	OLUodSP "San Damiano" Chęciny, NZOZ "Nadzieja Rodzinie" OROUodSP Mniów
63	Zakład Pielęgnacyjno - Opiekuńczy	5160	0,24	NZOZ Centrum Opiekuńczo-Pielęgnacyjne dla Dorosłych Skarżysko Kościelne, NZOZ Rodzina COP Ubyszów Bliżyn
64	Zakład Opiekuńczo - Leczniczy	5170	3,50	szp.: Busko Zdrój, Kazimierza Wielka, Końskie, Chmielnik, Pińczów, Skarżysko Kamienna, Ostrowiec Św., Staszowskie Centrum Medyczne NZOZ Koniemłoty, ZOL dla Przewlekłe Chorych Kielce, Dom dla Niepełnosprawnych Piekoszów, NZOZ "Margo" Bilcza - Morawica, ZOL Zgromadzenia SS Miłosierdzia Kurozwęki, NZOZ "Medyk" Koprzywnica
65	Zakład Paliatywno - Hospicyjny	5180	0,12	Sandomierz

- (1) populacja ogółem - liczba ludności stan w dniu 31.12.2008r. - 1 272 784.
pediatria -populacja dzieci w wieku 0-17r.ż. (wiek przedprodukcyjny) stan w dniu 31.12.2008r. - 241 550;
położnictwo i ginekologia - populacja płci żeńskiej bez względu na wiek - stan w dniu 31.12.2008r. - 653 071

Dane zawarte w tab. 83-85 opracowała M. Szczudłowska

Tabela 86. Informacja o liczbie oczekujących na przyjęcie do szpitala (stan na 31.12. 2007r. i 2008r.)

Kod	Oddział	Liczba hospitalizowanych		Rzeczywisty średni czas oczekiwania											
				Liczba oczekujących ogółem		Liczba oczekujących (w miesiącach)									
		2007	2008	2007	2008	mniej niż 1	powyżej 1 do 2	powyżej 2 do 3	powyżej 3 do 6	powyżej 6	2007	2008	2007	2008	
4000	chorób wewnętrznych	33 026	34 688	0	0	0	0	0	0	0	0	0	0	0	0
4030	endokrynologiczny	1 700	1 897	0	0	0	0	0	0	0	0	0	0	0	0
4031	endokrynologiczny dla dzieci	0	63	0	0	0	0	0	0	0	0	0	0	0	0
4070	hematologiczny	433	347	0	0	0	0	0	0	0	0	0	0	0	0
4071	hematologiczny dla dzieci	468	410	0	0	0	0	0	0	0	0	0	0	0	0
4100	kardiologiczny	12 826	14 707	0	42	0	42	0	0	0	0	0	0	0	0
4120	angiologiczny	0	21	0	0	0	0	0	0	0	0	0	0	0	0
4130	nefrologiczny	1 081	1 176	0	0	0	0	0	0	0	0	0	0	0	0
4131	nefrologiczny dla dzieci	843	861	0	0	0	0	0	0	0	0	0	0	0	0
4140	medycyny nuklearnej	0	80	0	0	0	0	0	0	0	0	0	0	0	0
4200	dermatologiczny	1 273	1 582	0	0	0	0	0	0	0	0	0	0	0	0
4220	neurologiczny	10 109	10 698	10	4	10	4	0	0	0	0	0	0	0	0
4221	neurologiczny dla dzieci	461	81	0	0	0	0	0	0	0	0	0	0	0	0
4240	onkologiczny	3 208	2 902	0	0	0	0	0	0	0	0	0	0	0	0
4244	radioterapii	0	1 506	0	51	0	51	0	0	0	0	0	0	0	0
4246	ginekologii onkologicznej	1 020	575	0	74	0	30	0	44	0	0	0	0	0	0
4260	anestezjologii i intensywnej terapii	1 124	1 292	0	0	0	0	0	0	0	0	0	0	0	0
4261	anestezjologii i intensywnej terapii dla dzieci	676	112	0	0	0	0	0	0	0	0	0	0	0	0
4272	pulmonologii, chorób płuc	4 773	5 061	0	9	0	9	0	0	0	0	0	0	0	0
4280	reumatologiczny	2 059	2 220	123	647	24	18	0	0	0	0	0	0	99	629
4340	chorób zakaźnych	3 741	4 332	0	0	0	0	0	0	0	0	0	0	0	0
4401	pediatryczny	16 639	17 632	0	0	0	0	0	0	0	0	0	0	0	0
4421	neonatologiczny	8 345	11 553	0	0	0	0	0	0	0	0	0	0	0	0
4450	ginekologiczno-polożniczy	24 107	25 611	94	34	34	34	60	0	0	0	0	0	0	0
4500	chirurgiczny ogólny	30 794	32 021	203	281	182	130	21	131	0	20	0	0	0	0
4501	chirurgiczny dla dzieci	2 790	2 752	4	0	0	0	0	0	0	0	4	0	0	0

4520	chirurgii klatki piersiowej	1 294	1 327	0	0	0	0	0	0	0	0	0	0	0	0
4530	chirurgii naczyniowej	1 539	1 627	10	5	10	5	0	0	0	0	0	0	0	0
4540	chirurgii onkologicznej	2 020	2 374	0	0	0	0	0	0	0	0	0	0	0	0
4560	kardiochirurgiczny	0	287	0	0	0	0	0	0	0	0	0	0	0	0
4570	neurochirurgiczny	997	1 037	8	31	8	0	0	0	0	0	0	31	0	0
4580	chirurgii urazowo-ortopedycznej	9 821	11 218	295	412	66	46	0	28	0	0	0	0	229	338
4581	chirurgii urazowo-ortopedycznej dla dzieci	1 345	1 084	68	65	0	0	0	0	68	0	0	65	0	0
4600	okulistyczny	4 970	5 685	64	312	54	7	0	0	10	39	0	0	0	266
4610	otolaryngologiczny	7 440	7 977	170	162	9	0	0	0	0	162	161	0	0	0
4640	urologiczny	9 142	9 850	3	0	3	0	0	0	0	0	0	0	0	0
4641	urologiczny dla dzieci	0	5	0	0	0	0	0	0	0	0	0	0	0	0
WOJEWÓDZTWO ŚWIĘTOKRZYSKIE RAZEM		200 064	216 651	1 052	2 129	400	376	81	203	78	221	165	96	328	1 233
RÓŻNICA 2008-2007		+ 16 587		+ 1 077		- 124		+ 122		+ 143		- 69		+ 905	

Opracowano na podstawie danych przekazanych przez SOW NFZ (z raportów statystyczno-medycznych przesłanych przez świadczeniodawców za okres styczeń-grudzień 2007 r. i 2008 r.)

Wnioski

- W 2008 r. pomimo zwiększonej liczby hospitalizowanych zwiększyła się liczba oczekujących na przyjęcie do szpitala.
- Liczba oczekujących na przyjęcie do szpitala zmniejszyła się w przedziałach czasowych: mniej niż 1 miesiąc i 3 do 6 miesięcy.
- W przedziałach czasowych: 1 do 2 miesięcy, 2 do 3 miesięcy oraz powyżej 6 miesięcy liczba oczekujących znacznie wzrosła.
- Liczba oczekujących na przyjęcie do szpitala (w stosunku do 2007 r.) wzrosła w następujących oddziałach: reumatologiczny (o 524), okulistyczny (o 248), chirurgii urazowo-ortopedycznej (o 117), chirurgiczny ogólny (o 78), ginekologii onkologicznej (o 74), radioterapii (o 51), kardiologiczny (o 42), neurochirurgiczny (o 23) oraz pulmonologii, chorób płuc (o 9)
- Należy nadal podejmować działania w kierunku maksymalnego zmniejszenia liczby oczekujących na przyjęcie do szpitala.

5. Warunki zaspokojenia potrzeb zdrowotnych w zakresie programów profilaktycznych dla populacji województwa świętokrzyskiego

Warunki realizacji programów profilaktycznych dla populacji województwa, zostały opracowane po analizie problemów zdrowotnych jak i społecznych. Kierując się wskaźnikami zachorowalności, chorobowości oraz wskaźnikiem najczęstszych przyczyn zgonów, zaproponowano poniższe kierunki działań.

Tabela 87. Warunki realizacji programów profilaktycznych

Lp.	Nazwa programu	Adresaci programu	Opis zakładanych celów	Przewidywana liczba mieszkańców województwa objęta programem
1.	Program profilaktyki chorób układu krążenia dla województwa świętokrzyskiego	Osoby z grupy ryzyka chorób układu krążenia, mężczyźni i kobiety w wieku od 25 roku życia, pacjenci przychodni i ośrodków zdrowia, oraz oddziałów szpitalnych.	Profilaktyka pierwotna i wtórna chorób układu krążenia obejmująca prozdrowotny styl życia i redukcję modyfikowalnych czynników ryzyka takich jak : <ul style="list-style-type: none"> ➤ Hiperlipidemia ➤ Nadciśnienie tętnicze ➤ Cukrzyca ➤ Otyłość 	Ok.30 % dorosłej populacji województwa - ok. 250 tys. mieszkańców województwa
2.	Program badań przesiewowych w kierunku raka piersi	Kobiety od 16 roku życia pacjentki poradni ginekologicznych, przychodni i ośrodków zdrowia	Usprawnienie wczesnej diagnostyki i zwiększenie efektywności leczenia nowotworów złośliwych sutka	100 tys. kobiet z terenu województwa
3.	Program badań przesiewowych w kierunku raka szyjki macicy	Kobiety od 16 roku życia pacjentki poradni ginekologicznych, przychodni i ośrodków zdrowia w województwie	Usprawnienie wczesnej diagnostyki i zwiększenie efektywności leczenia nowotworów złośliwych szyjki macicy	100 tys. kobiet z terenu województwa
4.	Program badań przesiewowych w kierunku osteoporozy	Populacja kobiet w przedziale wiekowym 50 – 59 lat zamieszkujące na terenie województwa	Zmniejszenie występowania złamań osteoporotycznych – złamań szyjki kości udowej	90 tys. kobiet z terenu województwa
4.	Program antynikotynowy w szkołach i zakładach pracy	Dzieci i młodzież szkolna, szkół podstawowych i ponadpodstawowych oraz pracownicy zakładów pracy	Zmniejszenie rozpowszechniania palenia tytoniu, ograniczenie ekspozycji populacji na dym tytoniowy (palenie bierne i czynne)	300 tysięcy dzieci i młodzieży szkolnej oraz pracowników zakładów pracy
5.	Program zapobiegania próchnicy zębów	Uczniowie szkół podstawowych	Intensyfikacja profilaktyki próchnicy zębów i chorób	30 tys. dzieci szkół podstawowych

	dla dzieci szkolnych z grup wysokiego ryzyka		przyzębia u dzieci szkolnych	
6.	Program badań przesiewowych w kierunku raka prostaty	Populacja mężczyzn województwa świętokrzyskiego od 45 r.ż., pacjenci przychodni i ośrodków zdrowia oraz szpitali	Usprawnienie wczesnej diagnostyki i zwiększenie efektywności leczenia nowotworów prostaty	5 tysięcy mężczyzn z terenu województwa świętokrzyskiego
7.	Program ochrony narządu głosu	Nauczyciele szkół podstawowych , gimnazjów, szkół średnich oraz nauczyciele akademicy	Ochrona narządu głosu wśród populacji pracujących narażonych na nadmierny wysiłek głosowy. Spadek liczby orzekanych chorób zawodowych z powodu uszkodzeń narządu głosu	23 tysiące nauczycieli województwa świętokrzyskiego
8.	Program wczesnego wykrywania wad postawy dzieci i młodzieży w wieku szkolnym	Uczniowie szkół podstawowych oraz gimnazjów	Wczesne rozpoznawanie i rehabilitacja dzieci i młodzieży u której stwierdzono wady postawy	50 tys. dzieci i młodzieży szkolnej
9.	Program zapobiegania narkomanii	Dzieci i młodzież szkolna , szkół podstawowych , gimnazjów oraz szkół średnich	Ograniczenie używania substancji psychoaktywnych i związanych z tym szkód zdrowotnych w miejscu pobierania nauki	250 tysięcy dzieci i młodzieży szkolnej
10.	Program profilaktyki i rozwiązywania problemów alkoholowych	Dzieci i młodzież szkolna , świadczeniobiorcy instytucji pomocy społecznej pacjenci placówek ochrony zdrowia, pracownicy wytypowanych zakładów pracy	Ograniczenie używania alkoholu i związanych z tym szkód zdrowotnych i społecznych.	350 tys. mieszkańców województwa

Realizacja poszczególnych programów zakłada objęcie ich zasięgiem jak największej liczby mieszkańców województwa świętokrzyskiego. Szczególną uwagę zwraca się na dzieci i młodzież szkolną, gdyż ta grupa jest szczególnie narażona na zagrożenia istniejące w środowisku społecznym i zdrowotnym.

Biorąc pod uwagę występowanie czynników szkodliwych w miejscu pracy, wydzielono grupy zawodowe, które szczególnie są narażone na występowanie chorób zawodowych (nauczyciele, pracownicy zakładów przemysłowych).

6. Inne działania warunkujące poprawę stanu zdrowia społeczeństwa województwa świętokrzyskiego

Choroby układu krążenia

Głównym zagrożeniem życia mieszkańców województwa świętokrzyskiego jak również problemem zdrowotnym są nadal, podobnie jak w Polsce, choroby układu krążenia. Wskaźnik dla województwa wynosi 48,1% zgonów. Wobec powyższego należy wdrożyć działania mające na celu odwrócenie wzrostowej tendencji zachorowań na tę grupę chorób takie jak:

- zintensyfikowanie działań prozdrowotnych, realizacja programów profilaktycznych obejmujących jak największą liczbę mieszkańców województwa
- zintensyfikowanie działań z zakresu promocji zdrowia na poziomie podstawowej opieki zdrowotnej
- utworzenie Świętokrzyskiego Centrum Promocji Zdrowia jako jednostki opracowującej programy zdrowotne oraz monitorującej efekty działań prozdrowotnych
- wzmocnienie podstawowej opieki zdrowotnej poprzez poprawę dostępności do lekarza pierwszego kontaktu oraz podstawowych badań laboratoryjnych
- zwiększenie sprawności i skuteczności pomocy doraźnej w nagłym zagrożeniu życia.

Nowotwory

Nowotwory są kolejną przyczyną zgonów województwie świętokrzyskim (wskaźnik wynosi 23,8% zgonów) a jednocześnie tendencja wzrostowa w zachorowaniach na tę grupę chorób wskazuje na konieczność podejmowania działań zapobiegawczych w tym kierunku :

- objęcie badaniami skryningowymi w kierunku chorób nowotworowych piersi, szyjki macicy jak największą liczbę kobiet w województwie
- monitorowanie wyników w/w badań i tworzenie grup ryzyka w zakresie zachorowalności na choroby nowotworowe
- wprowadzenie zasady edukacji zdrowotnej kobiet w zakresie czynników zagrożenia chorobami nowotworowymi, podczas każdej wizyty w placówce ochrony zdrowia
- prowadzenie badań ginekologicznych kobiet zgodnie z obowiązującymi regulacjami prawnymi dotyczącymi profilaktycznych badań lekarskich, których celem jest wczesne rozpoznanie chorób nowotworowych
- monitorowanie wyników badań rtg płuc pacjentów z terenu województwa
- określanie grup ryzyka w zakresie zachorowań na nowotwory płuc.

Zewnętrzne przyczyny zachorowania i zgonu

Zewnętrzne przyczyny zachorowania i zgonu stanowią kolejny problem zdrowotny mieszkańców województwa świętokrzyskiego (wskaźnik wynosi 6,3%). Należy podejmować następujące działania:

- dalsze zwiększanie sprawności i skuteczności pomocy doraźnej w nagłym zagrożeniu życia
- uruchomienie sieci poradni psychologiczno – psychiatrycznych
- zwiększenie dostępności do tego typu świadczeń.

Choroba alkoholowa

Choroba alkoholowa – stanowi problem zarówno zdrowotny jak i społeczny. Niepokojącym jest fakt sięgania po alkohol w coraz to młodszej grupie wiekowej. W związku z powyższym należy podjąć działania celem odwrócenia tendencji wzrostowej w zakresie ilości spożywanych napoi alkoholowych:

- ścisła współpraca ze Świętokrzyskim Centrum Edukacji i Profilaktyki w Kielcach,
- realizacja programów profilaktycznych obejmujących jak największą liczbę mieszkańców województwa we współpracy z jednostkami samorządu terytorialnego oraz organizacjami pozarządowymi,
- podjęcie działań na rzecz rozwoju i modernizacji usług terapeutycznych dla osób uzależnionych od alkoholu i członków ich rodzin,
- modernizacja i rozwój sieci placówek ambulatoryjnego leczenia odwykowego,
- wdrażanie metod wczesnej diagnozy i krótkich interwencji wobec nadużywających alkoholu,
- organizowanie kampanii edukacyjnych z udziałem środków społecznej komunikacji.

Narkomania

Narkomania nadal stanowi ogromny problem społeczny. Liczba mieszkańców województwa uzależnionych od substancji psychoaktywnych jest trudna do oszacowania. W 2008 r. współczynnik leczonych w poradniach odwykowych na zaburzenia spowodowane używaniem substancji psychoaktywnych wg rozpoznania zasadniczego dla województwa wynosił 37,9 na 100 tys. ludności. W związku z powyższym nadal konieczne jest podejmowanie działań w celu ograniczania tego problemu:

- realizowanie corocznych harmonogramów zadań Województwa Świętokrzyskiego w ramach Krajowego Programu Zwalczania AIDS i Zapobiegania Zakażeniom HIV,

- opracowywanie i wdrażanie minimalnego planu zabezpieczenia ambulatoryjnej opieki zdrowotnej uwzględniającego leczenie i rehabilitację uzależnienia od narkotyków oraz jego aktualizacja na poziomie powiatów,
- uruchomienie oddziału detoksykacyjnego na terenie województwa
- rozwój placówek rehabilitacji stacjonarnej i ambulatoryjnej.

Lecznictwo uzdrowiskowe

Wzrost zapotrzebowania mieszkańców województwa na lecznictwo uzdrowiskowe wynika zarówno ze wzrastających wskaźników zachorowalności, chorobowości jak i starzeniem się populacji. Stale powiększająca się liczba oczekujących na leczenie uzdrowiskowe wymaga podjęcia działań w tym zakresie:

- powiększanie bazy łóżkowej w placówkach sanatoryjnych,
- umożliwienie mieszkańcom województwa korzystania z zabiegów fizykoterapeutycznych w formie ambulatoryjnej, wraz z określeniem kryteriów współpłacenia przez pacjentów.

Podsumowanie

Poczucie bezpieczeństwa zdrowotnego jest podstawowym prawem każdego człowieka.

Borykając się z problemami ciągle zmieniającego się systemu opieki zdrowotnej mieszkańcy Województwa Świętokrzyskiego, jak również Polski, poszukują zmian, wyższych celów i zaspokojenia swoich potrzeb w życiu oraz oczekują większej społecznej odpowiedzialności.

Zdrowie jest wartością najwyższą, leży w naturze ludzkiego rozwoju, jest wstępnym warunkiem zarówno dla osiągnięcia dobrobytu, jak i satysfakcji w zaspakajaniu innych potrzeb. Jego znaczenie jest szeroko rozumiane przez każdego człowieka, leży w interesie każdego i wszyscy muszą być zainteresowani jego poprawą. Z tego też względu sektor prywatny i publiczny, różni specjaliści, organizacje pozarządowe muszą skupić się wokół wspólnego programu służącego poprawie zdrowia ludności.

„Ocena stanu zdrowia mieszkańców województwa świętokrzyskiego” jest kontynuacją dokumentu przyjętego Uchwałą Nr 14/06 Zarządu Województwa Świętokrzyskiego z dnia 13 grudnia 2006 r., Uchwałą Nr 580/07 Zarządu Województwa Świętokrzyskiego z dnia 17 października 2007 r. Uchwałą Nr 1329/08 Zarządu Województwa Świętokrzyskiego z dnia 13 listopada 2008 r. oraz Wojewódzkiego Planu Zdrowotnego, w założeniach którego zawarto mechanizmy służące właściwej alokacji środków i zasobów celem ich racjonalnego wykorzystania i dostosowania do aktualnych możliwości systemu ochrony zdrowia w Polsce oraz województwie.

Mieszkańcy województwa muszą czuć się bezpieczni wiedząc, że mają dostęp przez całe życie do opieki zdrowotnej, która leży w ich zasięgu, odpowiada ich potrzebom i jest wysokiej jakości.

Opracowanie: Longina Pyszniak

Regionalny Ośrodek Polityki Społecznej i Zdrowotnej

Spis tabel

Tabela 1. Współczynnik żywych urodzeń na 1000 mieszkańców województwa świętokrzyskiego w latach 2007-2008 ogółem w województwie i poszczególnych powiatach z podziałem miasto – wieś.....	7
Tabela 2. Współczynnik zgonów na 10 tys. osób ogółem w województwie i w poszczególnych powiatach w latach 2007-2008 z uwzględnieniem podziału miasto-wieś.....	9
Tabela 3. Współczynnik zgonów na 10 tys. osób OGÓŁEM w województwie i w poszczególnych powiatach w roku 2008 z uwzględnieniem podziału nagrupy wiekowe z postępem 5 lat.....	10
Tabela 4. Współczynnik zgonów na 10 tys. osób OGÓŁEM w województwie i w poszczególnych powiatach w roku 2007 z uwzględnieniem podziału na grupy wiekowe z postępem 5 lat.....	11
Tabela 5. Współczynnik zgonów na 10 tys. MĘŻCZYŹNI ogółem w województwie i w poszczególnych powiatach w roku 2008, z uwzględnieniem podziału na grupy wiekowe z postępem 5 lat.....	12
Tabela 6. Współczynnik zgonów na 10 tys. MĘŻCZYŹNI ogółem w województwie i w poszczególnych powiatach w roku 2007, z uwzględnieniem podziału na grupy wiekowe z postępem 5 lat.....	13
Tabela 7. Współczynnik zgonów na 10 tys. osób KOBIECY w województwie i w poszczególnych powiatach w roku 2008 z uwzględnieniem podziału na grupy wiekowe z postępem 5 lat.....	14
Tabela 8. Współczynnik zgonów na 10 tys. osób KOBIECY w województwie i w poszczególnych powiatach w roku 2007 z uwzględnieniem podziału na grupy wiekowe z postępem 5 lat.....	15
Tabela 9. Współczynnik umieralności niemowląt na 1000 urodzeń żywych ogółem w województwie i w poszczególnych powiatach w latach 2007 – 2008 z uwzględnieniem podziału miasto – wieś.....	16
Tabela 10. Główne przyczyny zgonów w Województwie Świętokrzyskim w latach 2000-2007 ..	18
Tabela 11. Główne przyczyny zgonów w województwie świętokrzyskim i poszczególnych powiatach w roku 2007 ..	19
Tabela 12. Główne przyczyny zgonów w województwie świętokrzyskim i poszczególnych powiatach w roku 2006 ..	20
Tabela 13. Struktura hospitalizacji ogólnych wykonanych w zakładach opieki zdrowotnej zlokalizowanych na terenie województwa w roku 2008.....	24
Tabela 14. Struktura hospitalizacji psychiatrycznych wykonanych w zakładach opieki zdrowotnej zlokalizowanych na terenie województwa w roku 2008 ..	29
Tabela 15. Wybrane choroby zakaźne i zatrucia w województwie świętokrzyskim w 2008 i 2007 r. Zachorowania i zapadalność na 100 tys. mieszkańców ..	36
Tabela 16. Wykonawstwo szczepień zgodnie z Programem Szczepień Ochronnych w rocznikach podlegających szczepieniom w 2008 roku w woj. świętokrzyskim ..	38
Tabela 17. Liczba osób objętych programem profilaktyki raka piersi w 2008 r.	39
Tabela 18. Liczba osób objętych programem profilaktyki raka szyjki macicy w 2008 r.	39
Tabela 19. Liczba osób objętych programem profilaktyki wczesnego wykrywania chorób układu krążenia w 2008 r.	40
Tabela 20. Liczba osób objętych programem profilaktyki wczesnego wykrywania przewlekłej obturacyjnej choroby płuc w 2008 r.	40
Tabela 21. Liczba osób objętych programem profilaktyki próchnicy w 2008 r.	41
Tabela 22. Liczba osób objętych innymi programami profilaktycznymi w 2008 r.	41
Tabela 23. Palenie papierosów przez młodzież.....	45
Tabela 24. Picie poszczególnych napojów alkoholowych przez młodzież ..	51
Tabela 25. Nadużywanie alkoholu przez młodzież ..	54
Tabela 26. Możliwość zakupu narkotyków.....	58
Tabela 27. Propozycje zakupu narkotyków ..	59

Tabela 28. Sprzedaż narkotyków w szkole.....	59
Tabela 29. Używanie narkotyków w ciągu ostatniego roku	60
Tabela 30. Używanie poszczególnych rodzajów narkotyków	62
Tabela 31. Częstość używania poszczególnych rodzajów narkotyków.....	63
Tabela 32. Dostępność do poszczególnych środków psychoaktywnych.....	65
Tabela 33. Propozycje użycia poszczególnych środków psychoaktywnych.....	66
Tabela 34. Leczeni ogółem w poradniach odwykowych wg rozpoznania zasadniczego w latach 2007 i 2008.....	71
Tabela 35. Leczeni po raz pierwszy w poradniach odwykowych wg rozpoznania zasadniczego w latach 2007-2008	71
Tabela 36. Leczeni w poradniach odwykowych na zaburzenia spowodowane używaniem substancji psychoaktywnych wg rozpoznania zasadniczego w latach 2007-2008	72
Tabela 37. Leczeni w poradniach odwykowych na zaburzenia spowodowane używaniem substancji psychoaktywnych wg rozpoznania zasadniczego w latach 2007 – 2008... ..	73
Tabela 38. Leczeni w oddziałach odwykowych w latach 2000 - 2008.....	74
Tabela 39. Ludność wg powiatów stan na 31.12. w latach 2007 i 2008.....	77
Tabela 40. Struktura populacji według płci i wieku w województwie i poszczególnych powiatach, z uwzględnieniem podziału miasto-wieś w roku 2008.....	80
Tabela 41. Struktura populacji według płci i wieku w województwie i poszczególnych powiatach, z uwzględnieniem podziału miasto-wieś w roku 2007.....	86
Tabela 42. Odsetek (%) ludności w wieku powyżej 65 lat w województwie, z uwzględnieniem podziału miasto-wieś w latach 2000-2008	92
Tabela 43. Trendy demograficzne populacji według struktury wiekowej w województwie, z uwzględnieniem podziału miasto-wieś w latach 2007-2008	96
Tabela 44. Trendy demograficzne populacji według struktury wiekowej w poszczególnych powiatach, z uwzględnieniem podziału miasto-wieś w latach 2007-2008.....	97
Tabela 45. Prognoza ludności na lata 2005 – 2030 dla województwa świętokrzyskiego i poszczególnych powiatów	102
Tabela 46. Prognoza ludności na lata 2005 – 2030 dla województwa z uwzględnieniem struktury wieku oraz z podziału na miasto – wieś.....	104
Tabela 47. Ruch naturalny i migracyjny ludności w latach 2008-2035 – Województwo Świętokrzyskie	106
Tabela 48. Przyrost naturalny ogółem w województwie i poszczególnych powiatach z uwzględnieniem podziału miasto-wieś w latach 2000 – 2003	108
Tabela 49. Przyrost naturalny ogółem w województwie i poszczególnych powiatach z uwzględnieniem podziału miasto-wieś w latach 2004 – 2007	109
Tabela 50. Przyrost naturalny ogółem w województwie i poszczególnych powiatach z uwzględnieniem podziału miasto-wieś w roku 2008.....	109
Tabela 51. Stopa bezrobocia i bezrobotni w Województwie Świętokrzyskim wg stanu na dzień 31.12.2008r.	112
Tabela 52. Bezrobotni w powiatach, miastach i gminach województwa świętokrzyskiego wg stanu w dniu 31.12.2007r. i 31.12.2008r.....	114
Tabela 53. Wykaz stref w województwie świętokrzyskim	123
Tabela 54. Dopuszczalne poziomy niektórych substancji w powietrzu dla terenu kraju obowiązujące w 2008 r.	123
Tabela 55. Klasyfikacja stref (art. 88 ust. 2 ustawy P.O.Ś) dla benzenu, dwutlenku azotu, dwutlenku siarki oraz tlenku węgla wg kryterium ochrony zdrowia	124
Tabela 56. Klasyfikacja stref (art. 88 ust. 2 ustawy P.O.Ś) dla pyłu zawieszonego oraz ołowiu wg kryterium ochrony zdrowia.....	125
Tabela 57. Klasyfikacja stref (art. 88 ust. 2 ustawy P.O.Ś) dla ozonu wg kryterium ochrony zdrowia.....	125
Tabela 58. Emisja pyłów i gazów w województwie świętokrzyskim na tle województw ościennych (GUS 2008 r.).	129
Tabela 59. Emisja zanieczyszczeń pyłowych w Polsce, województwie świętokrzyskim i poszczególnych powiatach w latach 2004-2008.....	129

Tabela 60. Emisja zanieczyszczeń gazowych(w t/r) pyłów w Polsce, województwie świętokrzyskim i poszczególnych powiatach w latach 2004-2008	130
Tabela 61. Odsetek (%) wodociągów dostarczających wodę odpowiadającą i nieodpowiadającą wymaganiom sanitarnym w latach 2007-2008.....	135
Tabela 62. Urządzenia do zaopatrzenia ludności w wodę skontrolowane przez stacje sanitarno – epidemiologiczne w latach 2007-2008.....	135
Tabela 63. Liczba ludności korzystającej z wody wyprodukowanej przez wodociągi w latach 2007-2008.....	135
Tabela 64. Odsetek (%) ludności zaopatrywanej w wodę odpowiadającą i nieodpowiadającą wymaganiom sanitarnym w latach 2007-2008.....	136
Tabela 65. Urządzenia komunalne	137
Tabela 66. Urządzenia komunalne w poszczególnych powiatach.....	137
Tabela 67. Ludność korzystająca z urzędzeń komunalnych*	138
Tabela 68. Ludność korzystająca z urzędzeń komunalnych w poszczególnych powiatach* ...	138
Tabela 69. Eksploatacja wodociągów i kanalizacji	138
Tabela 70. Eksploatacja wodociągów i kanalizacji w poszczególnych powiatach.....	139
Tabela 71. Zakłady opieki zdrowotnej dla których organem założycielskim jest Województwo Świętokrzyskie	140
Tabela 72. Zakłady opieki zdrowotnej, dla których organem założycielskim jest powiat.....	142
Tabela 73. Zakłady opieki zdrowotnej, dla których organem założycielskim jest Minister Obrony Narodowej	147
Tabela 74. Zakłady opieki zdrowotnej, dla których organem założycielskim jest Minister Spraw Wewnętrznych i Administracji	147
Tabela 75. Inne zakłady opieki zdrowotnej	147
Tabela 76. Liczba zatrudnionych lekarzy i lekarzy dentystów	151
Tabela 77. Liczba zatrudnionych pielęgniarek i położnych.....	151
Tabela 78. Warunki zaspokojenia potrzeb zdrowotnych w zakresie podstawowej opieki zdrowotnej.....	152
Tabela 79. Warunki zaspokojenia potrzeb zdrowotnych w podstawowej i specjalistycznej opiece zdrowotnej w zakresie stomatologii	155
Tabela 80. Liczba oraz udział % realizowanych porad w zakresie specjalistycznej ambulatoryjnej opieki zdrowotnej w poszczególnych powiatach.....	158
Tabela 81. Realizacja porad w zakresie specjalistycznej ambulatoryjnej opieki zdrowotnej dla populacji województwa w 2008r.....	162
Tabela 82. Informacja o liczbie oczekujących na udzielenie ambulatoryjnych świadczeń leczenia specjalistycznego (stan na 31.12. 2007r. i 2008r.)	163
Tabela 83. Warunki zaspokojenia świadczeń zdrowotnych w zakresie stacjonarnej opieki zdrowotnej dla populacji powiatów ogółem	167
Tabela 84. Warunki zaspokojenia świadczeń zdrowotnych w zakresie stacjonarnej opieki zdrowotnej dla populacji poszczególnych powiatów.....	167
Tabela 85. Warunki zaspokojenia świadczeń zdrowotnych w zakresie stacjonarnej opieki zdrowotnej dla populacji województwa świętokrzyskiego.....	170
Tabela 86. Informacja o liczbie oczekujących na przyjęcie do szpitala (stan na 31.12. 2007r. i 2008r.)	172
Tabela 87. Warunki realizacji programów profilaktycznych	174

Spis wykresów

Wykres 1. Główne przyczyny zgonów w Województwie Świętokrzyskim w latach 2000-2007	18
Wykres 2. Spożycie 100% alkoholu w litrach w ciągu ostatnich 10 lat w przeliczeniu na jednego mieszkańca	49
Wykres 3. Struktura spożycia napojów alkoholowych w 2007 r.	50
Wykres 4. Zmiany w strukturze spożycia napojów alkoholowych na przestrzeni ostatnich 10 lat.....	50
Wykres 5. Ile razy (jeśli w ogóle) zdarzyło ci się upić napojem alkoholowym, tzn. piwem, winem lub wódką, w ciągu ostatnich 30 dni?.....	55
Wykres 6. Czy w twoim środowisku, wśród twoich znajomych (kolegów/koleżanek) jest ktoś, kto zażywa narkotyki lub środki odurzające?	60
Wykres 7. Rozpowszechnienie wśród młodzieży szkolnej używek i narkotyków*	67
Wykres 8. Liczba leczonych w oddziałach odwykowych w latach 2000 – 2008.....	74
Wykres 12. Liczba ludności województwa świętokrzyskiego w latach 1999-2008 OGÓŁEM	78
Wykres 13. Liczba ludności województwa świętokrzyskiego w latach 1999-2008 MĘŻCZYŻNI	78
Wykres 14. Liczba ludności województwa świętokrzyskiego w latach 1999-2008 KOBIECY	78
Wykres 15. Liczba ludności województwa świętokrzyskiego w latach 1999-2008 MIASTO	79
Wykres 16. Liczba ludności województwa świętokrzyskiego w latach 1999-2008 WIEŚ.....	79
Wykres 17. Ludność – ogółem w województwie świętokrzyskim w latach 2000- 2008.....	93
Wykres 18. Ludność w województwie świętokrzyskim powyżej 65 roku życia w latach 2000- 2008.....	93
Wykres 19. Ludność w województwie świętokrzyskim mieszkająca w miastach w latach 2000- 2008.....	94
Wykres 20. Ludność w województwie świętokrzyskim powyżej 65 roku życia – mieszkająca w miastach w latach 2000-2008	94
Wykres 21. Ludność w województwie świętokrzyskim mieszkająca na wsi w latach 2000- 2008.....	95
Wykres 22. Ludność w województwie świętokrzyskim powyżej 65 roku życia – mieszkająca na wsi w latach 2000-2008	95
Wykres 23. Prognoza ludności w województwie świętokrzyskim do roku 2030	102
Wykres 24. Prognoza ludności w poszczególnych powiatach województwa świętokrzyskiego do roku 2030.....	103
Wykres 25. Liczba bezrobotnych w województwie świętokrzyskim w latach 1999-2008	111
Wykres 26. Stopa bezrobocia (w %) w województwie świętokrzyskim i w Polsce w latach 2003-2008.....	112
Wykres 27. Liczba bezrobotnych w okresie od stycznia 2007 r. do grudnia 2008 r.	113
Wykres 28. Odsetek wodociągów dostarczających wodę dobrą o produkcji w m ³ /d.....	133
Wykres 29. Zaopatrzenie ludności w wodę przez wodociągi o produkcji w m ³ /d	133

Spis map

Mapa 1. Mapa administracyjna województwa świętokrzyskiego	76
Mapa 2. Klasyfikacja ogólna stref łącząca wyniki ocen wszystkich zanieczyszczeń dla kryterium ochrony zdrowia	126
Mapa 3. Wyniki klasyfikacji stref w województwie świętokrzyskim ze względu na ochronę zdrowia ludzi, dla kryterium poziomów dopuszczalnych i docelowych w zakresie zanieczyszczeń: C ₆ H ₆ , NO ₂ , SO ₂ , CO oraz Pb, As, Cd, Ni, BaP w pyle zawieszonym PM ₁₀	126
Mapa 4. Wyniki klasyfikacji stref w województwie świętokrzyskim ze względu na ochronę zdrowia ludzi, dla kryterium poziomów dopuszczalnych w zakresie pyłu zawieszonego PM ₁₀	127
Mapa 5. Wyniki klasyfikacji strefy województwa świętokrzyskiego ze względu na ochronę zdrowia ludzi, dla kryterium poziomu docelowego w zakresie O ₃	127

Aneks

Aneks

**Struktura hospitalizacji ogólnych mieszkańców województwa świętokrzyskiego w 2008 r.
cd.**

Struktura hospitalizacji ogólnych mieszkańców województwa w zakładach opieki zdrowotnej zlokalizowanych na terenie województwa w roku 2008					
WOJEWÓDZTWO ŚWIĘTOKRZYSKIE					
Lp.	Przyczyny hospitalizacja zgodnie z klasyfikacją międzynarodową ICD-10 (kat. 3-znakowa)		Hospitalizacje ogółem		W tym dotyczące mieszkańców województwa
			Liczba	udział % w łącznej liczbie	
1	kod	2	3	4	6
....					
251	R30	Ból z zaburzeniami oddawania moczu	217	0,08%	207
252	H66	Ropne i nieokreślone zapalenie ucha środkowego	217	0,08%	202
253	R11	Nudności i wymioty	216	0,08%	186
254	J32	Przewlekłe zapalenie zatok przynosowych	216	0,08%	200
255	E88	Inne zaburzenia metaboliczne	214	0,08%	205
256	Z39	Opieka i badanie poporodowe	214	0,08%	165
257	J46	Stan astmatyczny	211	0,08%	207
258	K22	Inne choroby przełyku	210	0,08%	198
259	H11	Inne zaburzenia spojówek	209	0,08%	182
260	K31	Inne choroby żołądka i dwunastnicy	208	0,08%	202
261	H93	Inne zaburzenia ucha niesklasyfikowane gdzie indziej	206	0,07%	201
262	M20	Nabyte zniekształcenia palców rąk i stóp	204	0,07%	191
263	M50	Choroby kręgów szyjnych	204	0,07%	193
264	I35	Niereumatyczne zaburzenia funkcji zastawki tętnicy głównej	203	0,07%	194
265	H20	Zapalenie tęczówki i ciała rzęskowego	200	0,07%	181
266	D44	Nowotwór o niepewnym lub nieznanym charakterze gruczolów wydzielania wewnętrznego	199	0,07%	181
267	R56	Drgawki gdzie indziej niesklasyfikowane	198	0,07%	181
268	C78	Wtórne nowotwory złośliwe układu oddechowego i trawiennego	198	0,07%	175
269	A02	Inne zakażenia wywołane pałeczkami salmonella	197	0,07%	184
270	J93	Odma opłucnowa	197	0,07%	186
271	R92	Nieprawidłowe wyniki badań obrazowych sutka	197	0,07%	184
272	N90	Inne niezapalne schorzenia sromu i krocza	196	0,07%	189
273	G55	Ucisk korzeni nerwów rdzeniowych i splotów nerwowych w chorobach sklasyfikowanych gdzie indziej	193	0,07%	190
274	I12	Choroba nadciśnieniowa z zajęciem nerek	192	0,07%	177
275	T78	Ujemne skutki, niesklasyfikowane gdzie indziej	189	0,07%	172
276	I74	Zator i zakrzep tętniczy	188	0,07%	180
277	A41	Inne posocznice	186	0,07%	167
278	J90	Wysięk opłucnowy niesklasyfikowany gdzie indziej	186	0,07%	171
279	N03	Przewlekły zespół zapalenia nerek	184	0,07%	139
280	Q21	Wrodzone wady rozwojowe przegród serca	181	0,07%	157
281	R93	Nieprawidłowe wyniki badań obrazowych innych struktur ciała	181	0,07%	166
282	S92	Złamanie stopy, bez stawu skokowego	179	0,06%	168
283	I71	Tętniak i tętniak rozwarstwiający tętnicy głównej	179	0,06%	172
284	N91	Brak, skąpe i rzadkie miesiączki	177	0,06%	166
285	P29	Zaburzenie sercowo-naczyniowe rozpoczynające się w okresie okołoporodowym	177	0,06%	84
286	O12	Obrzęki ciążowe (wywołane ciążą) i białkomocz bez nadciśnienia	175	0,06%	163
287	A05	Inne bakteryjne zatrucia pokarmowe	175	0,06%	153
288	M65	Zapalenie błony maziowej i pochewki ścięgna	174	0,06%	157
289	R59	Powiększenie węzłów chłonnych	174	0,06%	171
290	R06	Zaburzenia oddychania	174	0,06%	163
291	D69	Plamica i inne skazy krwotoczne	173	0,06%	161
292	N34	Zapalenie cewki moczowej i zespół cewkowy	172	0,06%	142
293	J12	Wirusowe zapalenie płuc niesklasyfikowane gdzie indziej	171	0,06%	154
294	I27	Inne zespoły sercowo-płucne	171	0,06%	155
295	N75	Choroba gruczołu przedstonkowego większego (Bartholina)	170	0,06%	156
296	J00	Ostre zapalenie nosa i gardła (przeziębienie)	170	0,06%	154
297	J37	Przewlekłe zapalenie krtani oraz krtani i tchawicy	169	0,06%	165
298	T42	Zatrucie lekami przeciwpadaczkowymi, uspokajająco-nasennymi i przeciw chorobie Parkinsona	167	0,06%	157

299	C43	Czerniak złośliwy skóry	165	0,06%	145
300	S68	Urazowa amputacja nadgarstka i ręki	164	0,06%	155
301	G80	Dziecięce porażenie mózgowe	164	0,06%	81
302	I45	Inne zaburzenia przewodnictwa	164	0,06%	147
303	O13	Nadciśnienie ciążowe (wywołane ciążą) bez znamienego białkomoczu	161	0,06%	151
304	R09	Inne objawy i oznaki chorobowe dotyczące układu krążenia i układu oddechowego	161	0,06%	149
305	P21	Zamartwica urodzeniowa	161	0,06%	63
306	N21	Kamica dolnych dróg moczowych	161	0,06%	139
307	M13	Inne zapalenia stawów	160	0,06%	154
308	S30	Powierzchnowy uraz brzucha, dolnej części grzbietu i miednicy	160	0,06%	145
309	D13	Nowotwory niezłośliwe innych i niedokładnie określonych części układu trawiennego	158	0,06%	146
310	T45	Zatrucie środkami działającymi pierwotnie układowo i na składniki krwi, niesklasyfikowanymi gdzie indziej	158	0,06%	151
311	P05	Opóźniony wzrost płodu i niedożywienie płodu	158	0,06%	56
312	O34	Opieka położnicza z powodu znanej lub podejrzewanej nieprawidłowości narządów miednicy	157	0,06%	152
313	A04	Inne bakteryjne zakażenia jelitowe	157	0,06%	144
314	H00	Jęczmień i gradówka	157	0,06%	141
315	C15	Nowotwór złośliwy przełyku	155	0,06%	141
316	T18	Ciało obce przewodu pokarmowego	152	0,05%	144
317	C62	Nowotwór złośliwy jądra	152	0,05%	142
318	M35	Inne układowe zajęcie tkanki łącznej	151	0,05%	143
319	H60	Zapalenie ucha zewnętrznego	150	0,05%	139
320	N04	Zespół nerczycowy	150	0,05%	138
321	L98	Inne schorzenia skóry i tkanki podskórnej, niesklasyfikowane gdzie indziej	149	0,05%	136
322	H81	Zaburzenia układu przedsionkowego	146	0,05%	139
323	P58	Żółtaczka noworodków spowodowana nadmierną hemolizą	145	0,05%	24
324	L20	Atopowe zapalenie skóry	145	0,05%	136
325	G56	Mononeuropatie kończyny górnej	143	0,05%	129
326	M67	Inne choroby błony maziowej i ścięgien	143	0,05%	134
327	P00	Stan płodu i noworodka spowodowany czynnikami matczynymi, które mogą być nie związane z obecną ciążą	142	0,05%	78
328	M21	Inne nabyte zniekształcenia kończyn	140	0,05%	78
329	N73	Inne zapalenia miednicy mniejszej u kobiet	140	0,05%	131
330	O28	Nieprawidłowe wyniki przedporodowych rutynowych badań u ciężarnej	138	0,05%	130
331	P92	Zaburzenie odżywiania noworodka	137	0,05%	31
332	K72	Niewydolność wątroby niesklasyfikowana gdzie indziej	137	0,05%	131
333	K65	Zapalenie otrzewnej	136	0,05%	131
334	D51	Niedokrwistość z niedoboru witaminy B12	135	0,05%	126
335	I65	Niedrożność i zwężenie tętnic przedmózgowych nie powodujące zawału mózgu	133	0,05%	113
336	Q53	Niezstąpienie jąder	132	0,05%	127
337	H91	Inna głuchota	132	0,05%	130
338	Q28	Inne wrodzone wady rozwojowe układu krążenia	131	0,05%	125
339	L72	Torbiele mieszkowe skóry i tkanki podskórnej	129	0,05%	128
340	J36	Ropień okołomigdałkowy	129	0,05%	120
341	O04	Poronienie sztuczne (wywołane przez lekarza)	127	0,05%	101
342	J38	Zapalenie strun głosowych i krtani niesklasyfikowane gdzie indziej	127	0,05%	123
343	G41	Stan padaczkowy	126	0,05%	118
344	O05	Inne poronienie	126	0,05%	123
345	H04	Zaburzenia narządu łzowego	125	0,05%	104
346	T84	Powikłania protez, wszczepów i przeszczepów ortopedycznych	125	0,05%	116
347	K20	Zapalenie przełyku	125	0,05%	121
348	S13	Zwichnięcie, skręcenie i naderwanie stawów i więzadeł na poziomie szyi	124	0,04%	108
349	L23	Alergiczne kontaktowe zapalenie skóry	124	0,04%	118
350	M15	Zwyrodnienia wielostawowe	124	0,04%	119
351	R57	Wstrząs, gdzie indziej niesklasyfikowany	123	0,04%	117
352	E27	Inne zaburzenia kory nadnerczy	121	0,04%	111
353	I30	Ostre zapalenie osierdzia	120	0,04%	112
354	K50	Choroba Crohna /odcinkowe zapalenie jelita/	119	0,04%	110
355	K71	Toksyczna choroba wątroby	117	0,04%	109
356	K90	Nieprawidłowe wchłanianie jelitowe	116	0,04%	109

357	N88	Inne niezapalne schorzenia szyjki macicy	116	0,04%	113
358	J30	Naczynioruchowe i uczuleniowe zapalenie (błony śluzowej) nosa	116	0,04%	105
359	J40	Zapalenie oskrzeli nie określone jako ostre albo przewlekłe	116	0,04%	110
360	K12	Zapalenie jamy ustnej i pochodne zmiany	116	0,04%	104
361	M08	Młodzieńcze zapalenie stawów	115	0,04%	112
362	R18	Wodobrzusze	114	0,04%	109
363	Z49	Opieka obejmująca dializy	114	0,04%	98
364	N31	Nerwowo-mięśniowa dysfunkcja pęcherza, niesklasyfikowana gdzie indziej	113	0,04%	96
365	D86	Sarkoidoza	112	0,04%	104
366	G43	Migrena	111	0,04%	99
367	D35	Niezośliwy nowotwór innych i nieokreślonych gruczołów wydzielania wewnętrznego	111	0,04%	106
368	A69	Inne choroby wywołane przez krętki	111	0,04%	105
369	C49	Nowotwory złośliwe tkanki łącznej i innych tkanek miękkich	111	0,04%	108
370	T43	Zatrucie lekami psychotropowymi, niesklasyfikowanymi gdzie indziej	109	0,04%	104
371	S81	Otwarta rana podudzia	109	0,04%	100
372	M41	Boczne skrzywienie kręgosłupa /skolioza/	109	0,04%	90
373	B27	Mononukleozą zakaźną	108	0,04%	106
374	K41	Przepuklina udowa	108	0,04%	100
375	K60	Szczelina i przetoka okolic odbytu i odbytnicy	106	0,04%	102
376	T19	Ciało obce w układzie moczowo-płciowym	106	0,04%	79
377	N94	Ból i inne stany związane z żeńskimi narządami płciowymi i cyklem miesięcznym	106	0,04%	93
378	I60	Krwotok podpańczynówkowy	105	0,04%	98
379	N76	Inne stany zapalne pochwy i sromu	105	0,04%	100
380	R17	Żółtaczką, nie określoną	104	0,04%	90
381	C26	Nowotwór złośliwy innych i niedokładnie określonych narządów trawiennych	104	0,04%	97
382	Z51	Inna opieka medyczna	104	0,04%	103
383	H43	Zaburzenia ciała szklistego	103	0,04%	97
384	D47	Inny nowotwór o niepewnym lub nieznanym charakterze układu limfatycznego, krwiotwórczego i tkanek pokrewnych	102	0,04%	99
385	I85	Żyłaki przełyku	102	0,04%	99
386	O00	Ciąża pozamaciczna	101	0,04%	90
387	M72	Zaburzenia rozrostowe tkanki fibroblastycznej	100	0,04%	95
388	I86	Żyłaki o innym umiejscowieniu	99	0,04%	94
389	E21	Nadczynność przytarczyc i inne choroby przytarczyc	99	0,04%	94
390	R39	Inne objawy chorobowe dotyczące układu moczowego	99	0,04%	88
391	M10	Dna moczianowa	99	0,04%	92
392	N12	Cewkowo-śródmiąższowe zapalenie nerek nie określone jako ostre lub przewlekłe	98	0,04%	92
393	I08	Wady wielu zastawek /skojarzone/	97	0,03%	94
394	M79	Inne określone choroby tkanek miękkich niesklasyfikowane gdzie indziej	97	0,03%	84
395	G98	Inne zaburzenia układu nerwowego niesklasyfikowane gdzie indziej	96	0,03%	90
396	J31	Przewlekłe zapalenie błony śluzowej jamy nosowej i gardła	95	0,03%	90
397	H16	Zapalenie rogówki	95	0,03%	75
398	I05	Choroby reumatyczne zastawki dwudzielnej	94	0,03%	91
399	L30	Inne zapalenie skóry	94	0,03%	83
400	E06	Zapalenie tarczycy	93	0,03%	87
401	L89	Owrodzenie odleżynowe	92	0,03%	89
402	D46	Zespoły mielodysplastyczne	92	0,03%	90
403	Q65	Wrodzone zniekształcenie stawu biodrowego	92	0,03%	59
404	M22	Choroby rzepki	91	0,03%	86
405	P03	Stan płodu i noworodka spowodowany innymi powikłaniami czynności porodowej i porodu	90	0,03%	39
406	S51	Otwarte rany przedramienia	89	0,03%	81
407	F98	Inne zaburzenia zachowania i emocji rozpoczynające się zwykle w dzieciństwie i w wieku młodzieńczym	89	0,03%	59
408	M86	Zapalenie kości i szpiku	88	0,03%	84
409	R00	Zaburzenia , bicia, serca	88	0,03%	78
410	R33	Zatrzymanie moczu	87	0,03%	78
411	P70	Przemijające zaburzenia przemiany węglowodanów swoiste dla płodu i noworodka	87	0,03%	47
412	S53	Zwichnięcie, skręcenie i naderwanie stawów i więzadeł stawu łokciowego	87	0,03%	83
413	T58	Efekt toksyczny tlenku węgla	87	0,03%	82
414	G93	Inne zaburzenia mózgu	86	0,03%	84
415	O85	Zakażenie połogowe miejscowe i uogólnione	86	0,03%	78

416	K61	Ropień okolic odbytu i odbytnicy/	86	0,03%	82
417	T02	Złamania obejmujące liczne okolice ciała	86	0,03%	67
418	E16	Inne zaburzenia wydzielania wewnętrznego trzustki	86	0,03%	85
419	S86	Uraz mięśnia i ścięgna na poziomie podudzia	85	0,03%	79
420	M32	Toczeń rumieniowaty układowy	85	0,03%	82
421	J94	Inne choroby opłucnej	84	0,03%	82
422	B02	Półpasiec /herpes zoster/	83	0,03%	78
423	L04	Ostre zapalenie węzłów chłonnych	81	0,03%	76
424	P12	Uraz porodowy owłosionej skóry głowy	81	0,03%	31
425	T63	Toksyczny efekt kontaktu z jadowitymi zwierzętami	81	0,03%	74
426	K11	Choroby gruczołów ślinowych	80	0,03%	76
427	T20	Oparzenia termiczne i chemiczne	80	0,03%	73
428	Q96	Zespół Turnera	80	0,03%	79
429	C76	Nowotwór złośliwy umiejscowień innych i niedokładnie określonych	79	0,03%	75
430	D16	Nowotwory niezłośliwe kości i chrząstek stawowych	79	0,03%	71
431	K82	Inne choroby pęcherzyka żółciowego	78	0,03%	77
432	N80	Gruźlica śródmaciczna	78	0,03%	71
433	P13	Uraz porodowy kości	76	0,03%	29
434	L05	Torbiel pilonidalna	76	0,03%	70
435	M48	Inne choroby kręgosłupa	76	0,03%	70
436	I95	Niedociśnienie tętnicze	75	0,03%	71
437	I73	Inne choroby naczyń obwodowych	75	0,03%	71
438	I15	Nadciśnienie wtórne	75	0,03%	66
439	M80	Osteoporoza ze złamaniem patologicznym	73	0,03%	71
440	C23	Nowotwór złośliwy pęcherzyka żółciowego	73	0,03%	67
441	T21	Oparzenie termiczne i chemiczne tułowia	72	0,03%	65
442	N32	Inne zaburzenia pęcherza moczowego	72	0,03%	65
443	I40	Ostre zapalenie mięśnia sercowego	72	0,03%	70
444	H34	Zamknięcie naczyń siatkówki	71	0,03%	64
445	M19	Inne choroby zwyrodnieniowe	71	0,03%	64
446	P01	Stan płodu i noworodka spowodowany powikłaniami ciąży u matki	71	0,03%	31
447	R63	Objawy i oznaki chorobowe dotyczące żywienia	69	0,02%	62
448	M02	Odczynowe zapalenie stawów	69	0,02%	58
449	L75	Choroby gruczołów apokrynowych	68	0,02%	65
450	R22	Umiejscowiony obrzęk, guzek, guz skóry i tkanki podskórnej	68	0,02%	64
451	L27	Zapalenie skóry wywołane substancjami wprowadzonymi do ustroju	67	0,02%	64
452	G30	Choroba alzheimera	67	0,02%	59
453	S12	Złamania w obrębie szyi zamknięte	67	0,02%	62
454	I33	Ostre i podostre zapalenie wsierdza	67	0,02%	61
455	R32	Nietrzymanie moczu, nie określone	67	0,02%	55
456	J16	Zapalenie płuc wywołane innymi drobnoustrojami niesklasyfikowane gdzie indziej	67	0,02%	63
457	F10	Zaburzenia psychiczne i zaburzenia zachowania spowodowane użyciem alkoholu	66	0,02%	59
458	T82	Powikłania protez, wszczepów i przeszczepów sercowych i naczyniowych	66	0,02%	62
459	M24	Inne określone uszkodzenia stawu	65	0,02%	51
460	S27	Uraz innych i nieokreślonych narządów klatki piersiowej	65	0,02%	56
461	T06	Inne urazy obejmujące liczne okolice ciała, niesklasyfikowane gdzie indziej	65	0,02%	51
462	T24	Oparzenie termiczne i chemiczne biodra i kończyny dolnej, z wyjątkiem okolicy stawu skokowego i stopy	65	0,02%	63
463	S73	Zwichnięcie, skręcenie i naderwanie stawu i więzadeł biodra	64	0,02%	58
464	J86	Ropniak opłucnej	64	0,02%	57
465	M71	Inne choroby kałek maziowych	64	0,02%	59
466	D80	Niedobory odporności z przewagą defektu odporności humoralnej	64	0,02%	64
467	E03	Inne postacie niedoczynności tarczycy	63	0,02%	61
468	G51	Zaburzenia nerwu twarzonego	63	0,02%	60
469	K27	Wrzód trawienny o nie określonym umiejscowieniu	62	0,02%	56
470	O10	Istniejące uprzednio nadciśnienie samoistne wklajające ciężę, poród i połóg	62	0,02%	59
471	E30	Zaburzenia pokwitania gdzie indziej niesklasyfikowane	61	0,02%	58
472	E83	Zaburzenia przemiany mineralnej	61	0,02%	60
473	Q61	Wielotorbielowość nerek	61	0,02%	59
474	N89	Inne niezapalne schorzenia pochwy	61	0,02%	57

475	Q18	Inne wrodzone wady rozwojowe twarzy i szyi	60	0,02%	55
476	D10	Nowotwór niezłośliwy jamy ustnej i gardła	60	0,02%	58
477	D33	Niezłośliwy nowotwór mózgu i innych części centralnego systemu nerwowego	59	0,02%	53
478	T22	Oparzenie termiczne i chemiczne barku i kończyny górnej, z wyjątkiem nadgarstka i ręki	59	0,02%	57
479	P61	Inne okoloporodowe zaburzenia hematologiczne	59	0,02%	32
480	D11	Nowotwory niezłośliwe dużych gruczołów ślinowych	59	0,02%	55
481	J39	Inne choroby górnych dróg oddechowych	59	0,02%	54
482	C77	Wtórne i nieokreślone nowotwory złośliwe węzłów chłonnych	58	0,02%	51
483	Q63	Inne wrodzone wady rozwojowe nerek	58	0,02%	50
484	P02	Stan płodu i noworodka spowodowany powikłaniami ze strony łożyska, pępowiny i błon płodowych	58	0,02%	27
485	N44	Skręt jądra	58	0,02%	47
486	S36	Uraz narządów jamy brzusznej	57	0,02%	53
487	I72	Tętniak innych tętnic	57	0,02%	54
488	O30	Ciąża mnoga	57	0,02%	55
489	P08	Zaburzenia związane z przedłużonym trwaniem ciąży i dużą urodzeniową masą ciała	56	0,02%	15
490	S70	Powierzchnowy uraz biodra i uda	55	0,02%	52
491	G52	Zaburzenia innych nerwów czaszkowych	55	0,02%	54
492	M46	Inne zapalne choroby kręgosłupa	55	0,02%	51
493	K66	Inne zaburzenia otrzewnej	54	0,02%	50
494	G91	Wodogłowie	54	0,02%	45
495	O42	Przedwczesne pęknięcie błon płodowych	54	0,02%	49
496	C38	Nowotwór złośliwy serca, śródpiersia i opłucnej	54	0,02%	53
497	S31	Otwarta rana brzucha, dolnej części grzbietu i miednicy	54	0,02%	47
498	S09	Inne i nieokreślone urazy głowy	53	0,02%	47
499	I06	Choroby reumatyczne zastawki tętnicy głównej	53	0,02%	51
500	M84	Zaburzenia ciągłości kości	53	0,02%	48
501	I77	Inne zaburzenia czynności tętnic i tętniczek	53	0,02%	44
502	T26	Oparzenia termiczne i chemiczne ograniczone do oka i przydatków oka	53	0,02%	48
503	C22	Nowotwór złośliwy wątroby i przewodów żółciowych wewnątrzwątrobowych	52	0,02%	52
504	M00	Ropne zapalenia stawów	52	0,02%	49
505	T29	Oparzenia termiczne i chemiczne mnogich okolic ciała	51	0,02%	46
506	B08	Inne zakażenia wirusowe charakteryzujące się uszkodzeniem skóry i błon śluzowych, niesklasyfikowane gdzie indziej	51	0,02%	46
507	D30	Niezłośliwy nowotwór narządów moczowych	51	0,02%	45
508	H72	Ubytek błony bębenkowej	51	0,02%	51
509	C24	Nowotwór złośliwy innych i nieokreślonych części dróg żółciowych	50	0,02%	49
510	K13	Inne choroby śluzówki warg jamy ustnej	50	0,02%	43
511	J95	Chirurgiczne (pozabiegowe) zaburzenia układu oddechowego niesklasyfikowane gdzie indziej	50	0,02%	47
512	S71	Otwarta rana biodra i uda	50	0,02%	45
513	J98	Inne choroby układu oddechowego	50	0,02%	45
514	R13	Dysfagia	50	0,02%	44
515	K44	Przepuklina przeponowa	50	0,02%	49
516	Q66	Wrodzone zniekształcenia stopy	50	0,02%	35
517	C13	Nowotwór złośliwy części kraniowej gardła (hypopharynx)	49	0,02%	44
518	D61	Inne niedokrwiłości aplastyczne	49	0,02%	48
519	M07	Artropatie towarzyszące łuszczycy i chorobom jelit	49	0,02%	47
520	G82	Porażenie kończyn dolnych i porażenie czterokończynowe	48	0,02%	42
521	Q25	Wrodzone wady rozwojowe wielkich tętnic	48	0,02%	45
522	K55	Naczyniowe zaburzenia jelit	48	0,02%	46
523	N50	Inne zaburzenia męskich narządów płciowych	47	0,02%	42
524	N25	Zaburzenia wynikające z upośledzonej czynności cewek nerkowych	47	0,02%	43
525	G31	Inne określone choroby zwyrodnieniowe układu nerwowego niesklasyfikowane gdzie indziej	47	0,02%	47
526	D63	Niedokrwiłość w przebiegu chorób przewlekłych sklasyfikowanych gdzie indziej	46	0,02%	43
527	C48	Nowotwór złośliwy przestrzeni zaotrzewnowej i otrzewnej	46	0,02%	45
528	Q38	Inne wrodzone wady rozwojowe języka, jamy ustnej i krtni	46	0,02%	42
529	I13	Choroba nadciśnieniowa z zajęciem serca i nerek	46	0,02%	44
530	L24	Kontaktowe zapalenie skóry z podrażnienia	45	0,02%	43
531	Q64	Inne wrodzone wady rozwojowe układu moczowego	45	0,02%	44
532	C82	Chłoniak niezłośliwy guzkowy (grudkowy)	45	0,02%	45
533	T39	Zatrucie nieopiodowymi środkami przeciwbólowymi, przeciwgorączkowymi i przeciwreumatycznymi	45	0,02%	44

534	G37	Inne choroby demielinizacyjne ośrodkowego układu nerwowego	45	0,02%	39
535	R73	Podwyższone stężenie glukozy	45	0,02%	44
536	K38	Inne choroby wyrostka robaczkowego	45	0,02%	43
537	C21	Nowotwór złośliwy odbytu i kanału odbytu	45	0,02%	44
538	K75	Inne zapalne choroby wątroby	44	0,02%	44
539	P55	Choroba hemolityczna u płodu i noworodka	44	0,02%	22
540	L52	Rumień guzowaty /erythema nodosum/	44	0,02%	43
541	G96	Inne choroby ośrodkowego układu nerwowego	44	0,02%	40
542	J85	Ropień płuca i śródpiersia	44	0,02%	40
543	T50	Zatrucie lekami moczopędnymi i innymi nieokreślonymi lekami, preparatami farmakologicznymi i substancjami biologicznymi	44	0,02%	40
544	T17	Ciało obce w drogach oddechowych	43	0,02%	42
545	N00	Ostry zespół zapalenia nerek	43	0,02%	39
546	O06	Poronienie, nie określone	43	0,02%	42
547	P28	Inne zaburzenia oddechowe rozpoczynające się w okresie okołoporodowym	43	0,02%	24
548	G20	Choroba Parkinsona	42	0,02%	40
549	D09	Rak in situ innych i nieokreślonych umiejscowień	42	0,02%	40
550	D14	Nowotwory niezłośliwe ucha środkowego i układu oddechowego	42	0,02%	41
551	C04	Nowotwór złośliwy dna jamy ustnej	42	0,02%	33
552	G70	Miastenia ciężka rzekomoporaźna /myasthenia gravis/ i inne zaburzenia nerwowo-mięśniowe	42	0,02%	35
553	S63	Zwichnięcie , skręcenie i naderwanie stawów i więzadeł na poziomie nadgarstka i ręki	42	0,02%	39
554	H83	Inne choroby ucha wewnętrznego	41	0,01%	35
555	L92	Ziarniniakowe choroby skóry i tkanki podskórnej	41	0,01%	40
556	H47	Inne zaburzenia nerwu wzrokowego (N.II) i drogi wzrokowej	41	0,01%	41
557	S93	Zwichnięcie , skręcenie i naderwanie stawów i więzadeł stawu skokowego i poziomu stopy	41	0,01%	37
558	R58	Krwotok gdzie indziej niesklasyfikowany	40	0,01%	37
559	H50	Inne postacie zezą	40	0,01%	37
560	K36	Inne zapalenie wyrostka robaczkowego	40	0,01%	39
561	I31	Inne choroby osierdzia	40	0,01%	37
562	I97	Pozabiegowe zaburzenia funkcji układu krążenia, niesklasyfikowane gdzie indziej	40	0,01%	38
563	C51	Nowotwór złośliwy sromu	40	0,01%	35
564	T03	Zwichnięcia, skręcenia i naderwania obejmujące liczne okolice ciała	40	0,01%	39
565	S91	Otwarta rana stawu skokowego i stopy	40	0,01%	38
566	J69	Zapalenie płuc wywołane ciałami stałymi i ciekłymi	39	0,01%	32
567	C01	Nowotwór złośliwy nasady języka	39	0,01%	35
568	G62	Inne polineuropatie	39	0,01%	35
569	D34	Niezłośliwy nowotwór tarczycy	39	0,01%	38
570	T88	Inne powikłania opieki chirurgicznej i medycznej niesklasyfikowane gdzie indziej	39	0,01%	36
571	R49	Zaburzenia głosu	39	0,01%	36
572	T81	Powikłania po zabiegach niesklasyfikowane gdzie indziej	39	0,01%	36
573	B77	Glistnica /askaridoza/	39	0,01%	38
574	D18	Naczyniaki krwionośne i naczyniaki chłonne jakiegokolwiek umiejscowienia	39	0,01%	37
575	A87	Wirusowe zapalenie opon mózgowych	39	0,01%	39
576	Z98	Inne stany po zabiegach chirurgicznych	38	0,01%	37
577	G21	Parkinsonizm wtórny	38	0,01%	36
578	N36	Inne zaburzenia cewki moczowej	38	0,01%	33
579	C45	Międzybłoniak	38	0,01%	30
580	K09	Torbiele okolicy jamy ustnej niesklasyfikowane gdzie indziej	38	0,01%	38
581	N02	Nawracający i uporczywy krwimocz	38	0,01%	37
582	Q82	Inne wrodzone wady rozwojowe skóry	38	0,01%	11
583	K04	Choroby mięśni i tkanek okółowierzchołkowych	38	0,01%	36
584	O81	Poród pojedynczy przy pomocy kleszczy lub próżniociągu	38	0,01%	36
585	K02	Próchnica zębów	38	0,01%	37
586	M25	Inne choroby stawu niesklasyfikowane gdzie indziej	38	0,01%	35
587	E80	Zaburzenia przemian porfyrin i bilirubiny	38	0,01%	31
588	K28	Wrzód żołądka i jelit	38	0,01%	34
589	T15	Ciało obce zewnętrznej części oka	37	0,01%	31
590	R05	Kaszel	37	0,01%	34
591	M85	Inne zaburzenia mineralizacji i struktury kości	36	0,01%	36
592	O84	Poród mnogi	36	0,01%	33

593	T23	Oparzenie termiczne i chemiczne nadgarstka i ręki	36	0,01%	31
594	B83	Inne robaczyce	36	0,01%	36
595	H44	Zaburzenia gałki ocznej	36	0,01%	35
596	H30	Zapalenie naczyń i siatkówki	35	0,01%	28
597	E89	Zaburzenia wydzielania wewnętrznego i metaboliczne po zabiegach, gdzie indziej niesklasyfikowane	35	0,01%	34
598	T46	Zatrucie środkami działającymi pierwotnie na układ sercowo-naczyniowy	35	0,01%	33
599	N99	Pozabiegowe zaburzenie układu moczowo-płciowego niesklasyfikowane gdzie indziej	35	0,01%	33
600	C41	Nowotwór złośliwy kości i chrząstki stawowej o innym i nieokreślonym umiejscowieniu	34	0,01%	30
601	R64	Kacheksja	34	0,01%	32
602	S80	Powierzchniowy uraz podudzia	34	0,01%	33
603	E61	Niedobór innych składników pokarmowych	34	0,01%	31
604	D59	Nabyta niedokrwistość hemolityczna	34	0,01%	32
605	R87	Nieprawidłowe wyniki badań materiału z narządów płciowych żeńskich	34	0,01%	34
606	N60	Łagodna dysplazja sutka	34	0,01%	34
607	S56	Uraz mięśnia i ścięgna na poziomie przedramienia	34	0,01%	32
608	I82	Inne zatory i zakrzepy żył	33	0,01%	30
609	H46	Zapalenie nerwu wzrokowego	33	0,01%	25
610	M75	Uszkodzenia barku	33	0,01%	33
611	T31	Oparzenia termiczne sklasyfikowane w zależności od rozległości objętej powierzchni ciała	33	0,01%	32
612	T01	Otwarte rany obejmujące liczne okolice ciała	32	0,01%	26
613	G61	Polineuropatia zakaźna	32	0,01%	31
614	R29	Inne oznaki i objawy chorobowe dotyczące układu nerwowego i mięśniowo-kostnego	32	0,01%	27
615	O14	Nadciśnienie ciążowe (wywołane ciążą) ze znamionem białkomoczem	32	0,01%	30
616	Q43	Inne wrodzone wady rozwojowe jelit	32	0,01%	31
617	Q54	Spodziectwo	32	0,01%	29
618	Z76	Osoby stykające się ze służbą zdrowia w innych okolicznościach	32	0,01%	17
619	H33	Odwartwienie i przedarcie siatkówki	32	0,01%	31
620	D68	Inne zaburzenia krzepnięcia	32	0,01%	31
621	M95	Inne nabyte zniekształcenia układu mięśniowo-szkieletowego i tkanki łącznej	31	0,01%	29
622	H61	Inne choroby ucha zewnętrznego	31	0,01%	30
623	N19	Nieokreślona niewydolność nerek	31	0,01%	30
624	N15	Inne choroby cewkowo-śródmiąższowe nerek	31	0,01%	29
625	P36	Posocznica bakteryjna noworodka	31	0,01%	11
626	D75	Inne choroby krwi i narządów krwiotwórczych	31	0,01%	28
627	T25	Oparzenia termiczne i chemiczne okolicy stawu skokowego i stopy	31	0,01%	29
628	P94	Zaburzenie napięcia mięśniowego u noworodka	31	0,01%	13
629	A39	Zapalenie wywołane dwoinką nagminnego zapalenia opon mózgowo-rdzeniowych /neisseria meningitidis/	31	0,01%	31
630	R40	Senność, osłupienie i śpiączka	30	0,01%	26
631	N48	Inne zaburzenia prącia	30	0,01%	24
632	C60	Nowotwór złośliwy prącia	30	0,01%	28
633	P37	Inne wrodzone zakażenia i choroby pasożytnicze	30	0,01%	12
634	K14	Choroby języka	29	0,01%	29
635	C58	Nowotwór złośliwy łożyska	29	0,01%	29
636	S21	Rana otwarta klatki piersiowej	29	0,01%	27
637	K00	Zaburzenia rozwoju i wyrzynania zębów	29	0,01%	26
638	S33	Zwichnięcie, skręcenie i naderwanie stawów i więzadeł odcinka lędźwiowego kręgosłupa i miednicy	29	0,01%	23
639	L51	Rumień wielopostaciowy	28	0,01%	25
640	C00	Nowotwory złośliwe wargi	28	0,01%	26
641	G00	Bakteryjne zapalenie opon mózgowych, niesklasyfikowane gdzie indziej	28	0,01%	28
642	K91	Pooperacyjne zaburzenia układu pokarmowego niesklasyfikowane gdzie indziej	28	0,01%	28
643	O61	Nieskuteczne wzniesienie czynności porodowej	28	0,01%	26
644	J43	Rozedma płuc	28	0,01%	27
645	K10	Inne choroby szczęk i żuchwy	27	0,01%	25
646	P81	Inne zaburzenia regulacji ciepłoty ciała u noworodka	27	0,01%	3
647	T91	Następstwa urazów szyi i tułowia	27	0,01%	23
648	D39	Nowotwór o niepewnym lub nieznanym charakterze żeńskich narządów płciowych	27	0,01%	24
649	O22	Powikłania ze strony układu żylnego w czasie ciąży	27	0,01%	26
650	G12	Zanik mięśni pochodzenia rdzeniowego i zespoły pokrewne	27	0,01%	27
651	N71	Zapalenie macicy z wyłączeniem szyjki	27	0,01%	24

652	H71	Perlak wyrostka sutkowatego	27	0,01%	25
653	L93	Liszaj /toczeń/ rumieniowaty	27	0,01%	27
654	F48	Inne zaburzenia nerwicowe	26	0,01%	25
655	T40	Zatrucie środkami narkotycznymi i psychodysleptycznymi (halucynogennymi)	26	0,01%	26
656	C40	Nowotwór złośliwy kości i chrząstki stawowej kończyn	26	0,01%	26
657	D05	Rak in situ sutka	26	0,01%	25
658	M34	Twardzina układowa	26	0,01%	24
659	L43	Liszaj płaski /lichen planus/	26	0,01%	17
660	E41	Wyniszczenie z niedożywienia	26	0,01%	25
661	D26	Inne niezłośliwe nowotwory macicy	26	0,01%	23
662	L29	Świąd /pruritus/	26	0,01%	26
663	D53	Inne niedokrwistości z niedoborów pokarmowych	26	0,01%	26
664	B37	Kandydoza /candidosis/	26	0,01%	19
665	N08	Zaburzenia kłębuszków nerkowych w chorobach sklasyfikowanych gdzie indziej	26	0,01%	22
666	E24	Zespół Cushinga	25	0,01%	19
667	K45	Inne przepukliny brzuszne	25	0,01%	25
668	L68	Nadmierne owłosienie /hypertrichosis/	25	0,01%	24
669	T48	Zatrucie środkami pierwotnie działającymi na mięśnie gładkie, szkieletowe i układ oddechowy	25	0,01%	25
670	T90	Następstwa urazów głowy	25	0,01%	23
671	G25	Inne zaburzenia pozapiramidowe i zaburzenia czynności ruchowych	24	0,01%	23
672	I66	Niedrożność i zwężenie tętnic mózgowych nie powodujące zawału mózgu	24	0,01%	24
673	D01	Rak in situ innych i nieokreślonych części narządów trawiennych	24	0,01%	23
674	S67	Uraz zmiążdżeniowy nadgarstka i ręki	24	0,01%	22
675	S23	Zwichnięcie, skręcenie i naderwanie stawów i więzadeł klatki piersiowej	24	0,01%	24
676	C84	Obwodowy i skórnym chłoniak z komórek T	24	0,01%	23
677	Q60	Niewytworzenie nerek i inne zaburzenia związane z redukcją tkanki nerkowej	24	0,01%	20
678	M53	Inne choroby grzbietu, niesklasyfikowane gdzie indziej	23	0,01%	22
679	M89	Inne choroby kości	23	0,01%	20
680	R94	Nieprawidłowe wyniki badań czynnościowych	23	0,01%	23
681	L25	Nieokreślone kontaktowe zapalenie skóry	23	0,01%	22
682	S76	Uraz mięśnia i ścięgna na poziomie biodra i uda	23	0,01%	21
683	G03	Zapalenie opon mózgowych wywołane przez inne i nieokreślone czynniki	23	0,01%	20
684	T62	Efekt toksyczny innych szkodliwych substancji spożytych jako produkt morza	23	0,01%	22
685	B80	Owsica /enterobioza/	23	0,01%	23
686	E13	Inne określone postacie cukrzycy	22	0,01%	22
687	L91	Przerostowe choroby skóry	22	0,01%	22
688	S96	Uraz ścięgna i mięśnia na poziomie stawu skokowego i stopy	22	0,01%	20
689	O98	Choroby zakaźne i pasożytnicze u matki sklasyfikowane gdzie indziej, ale wklajające ciężę, poród i połóg	22	0,01%	22
690	M33	Zapalenie skórno-wielomięśniowe	22	0,01%	20
691	C74	Nowotwór złośliwy nadnerczy	22	0,01%	18
692	L84	Nagniotki i modzele	22	0,01%	22
693	G57	Mononeuropatie kończyny dolnej	22	0,01%	19
694	Z43	Opieka nad pacjentami ze sztucznymi otworami	22	0,01%	22
695	Z01	Inne badania specjalne osób bez dolegliwości i rozpoznania choroby	22	0,01%	21
696	I88	Nieokreślone zapalenie węzłów chłonnych	22	0,01%	22
697	B00	Zakażenia opryszczkowe wirusem herpes /herpes simplex/	22	0,01%	18
698	O44	Łóżysko przodujące	21	0,01%	21
699	C33	Nowotwór złośliwy tchawicy	21	0,01%	19
700	T59	Toksyczny efekt innych gazów, dymów i par	21	0,01%	21
701	I89	Inne niezakaźne zaburzenia funkcji naczyń i węzłów chłonnych	21	0,01%	20
702	J80	Zespół ciężkiej niewydolności oddechowej u dorosłych	21	0,01%	20
703	Q23	Wrodzone wady rozwojowe zastawki dwudzielnej	21	0,01%	18
704	P15	Inne urazy porodowe	21	0,01%	10
705	S41	Otwarta rana barku i ramienia	20	0,01%	19
706	A49	Choroby bakteryjne o nie ustalonym umiejscowieniu narządowym	20	0,01%	18
707	M96	Zaburzenia układu mięśniowo-kostnego niesklasyfikowane gdzie indziej	20	0,01%	18
708	S10	Powierzchny uraz szyi	20	0,01%	19
709	E14	Cukrzyca nie określona	20	0,01%	17
710	I22	Ponowny zawał serca (, dorzut,)	20	0,01%	18

711	B16	Ostre wirusowe zapalenie wątroby b	20	0,01%	18
712	J22	Nieokreślone ostre zakażenie dolnych dróg oddechowych	20	0,01%	18
713	B17	Inne ostre wirusowe zapalenia wątroby	20	0,01%	20
714	Z09	Badanie kontrolne po leczeniu stanów innych niż nowotwory złośliwe	20	0,01%	20
715	J67	Zapalenie płuc z nadwrażliwości wywołane pyłami organicznymi	20	0,01%	20
716	G50	Zaburzenia nerwu trójdzielnego	20	0,01%	17
717	M14	Artropatia w innych chorobach sklasyfikowanych gdzie indziej	20	0,01%	20
718	I62	Inne nieurazowe krwotoki mózgowo	20	0,01%	18
719	P54	Inne krwotoki u noworodka	20	0,01%	7
720	C39	Nowotwór złośliwy innych i niedokładnie określonych części układu oddechowego i narządów klatki piersiowej	19	0,01%	18
721	P04	Stan płodu i noworodka spowodowany szkodliwymi czynnikami przenoszonymi za pośrednictwem łożyska lub pokarmu matki	19	0,01%	8
722	D70	Agranulocytoza	19	0,01%	17
723	C65	Nowotwór złośliwy miedniczki nerkowej	19	0,01%	13
724	D04	Rak in situ skóry	19	0,01%	18
725	G24	Dystonia	19	0,01%	16
726	N05	Zespół nerczycowy, nie określony	19	0,01%	18
727	E76	Zaburzenia przemiany glikoaminoglikanów	19	0,01%	19
728	B01	Ospa wietrzna /varicella/	19	0,01%	16
729	M43	Inne zniekształcające choroby grzbietu	19	0,01%	19
730	L41	Przyluszczyca /parapsoriasis/	19	0,01%	17
731	O90	Powikłania okresu połogowego, niesklasyfikowane gdzie indziej	19	0,01%	18
732	S69	Inne i nieokreślone urazy nadgarstka i ręki	18	0,01%	16
733	C10	Nowotwór złośliwy części ustnej gardła (oropharynx)	18	0,01%	16
734	R62	Brak oczekiwanego prawidłowego rozwoju fizycznego	18	0,01%	16
735	T52	Efekt toksyczny rozpuszczalników organicznych	18	0,01%	18
736	R60	Obrzęk, gdzie indziej niesklasyfikowany	18	0,01%	17
737	L88	Ropne zgorzelinowe zapalenie skóry	18	0,01%	17
738	O35	Opieka położnicza z powodu znanej lub podejrzewanej nieprawidłowości lub uszkodzenia płodu	18	0,01%	17
739	F03	Otępienie bliżej nie określone	18	0,01%	18
740	E25	Zespoły nadnerczowo-płciowe	18	0,01%	18
741	M94	Inne choroby chrząstki	18	0,01%	18
742	M87	Martwica kości	18	0,01%	14
743	M01	Bezpośrednie infekcje stawów w przebiegu chorób zakaźnych i pasożytniczych sklasyfikowanych gdzie indziej	17	0,01%	16
744	O62	Nieprawidłowa czynność skurczowa	17	0,01%	15
745	D28	Niezłośliwy nowotwór innych i nieokreślonych żeńskich narządów płciowych	17	0,01%	17
746	D66	Dziedziczny niedobór czynnika viii	17	0,01%	16
747	M31	Inne martwicze choroby naczyń	17	0,01%	15
748	E44	Białkowo-energetyczne niedożywienie umiarkowanego i łagodnego stopnia	17	0,01%	16
749	Q69	Palce dodatkowe	17	0,01%	16
750	N27	Nerka mała z nieznaną przyczyną	17	0,01%	14
751	M77	Inne entezopatie	17	0,01%	16
752	T28	Oparzenia termiczne i chemiczne innych narządów wewnętrznych	17	0,01%	15
753	T60	Toksyczny efekt pestycydów	16	0,01%	14
754	O68	Czynność porodowa i poród powikłane przez stan zagrożenia płodu	16	0,01%	15
755	T07	Nieokreślone liczne urazy	16	0,01%	15
756	M12	Inne określone artroptie	16	0,01%	13
757	P96	Inne stany rozpoczynające się w okresie okołoporodowym	16	0,01%	6
758	Q03	Wodogłowie wrodzone	16	0,01%	12
759	N61	Stany zapalne sutka	16	0,01%	15
760	C17	Nowotwór złośliwy jelita cienkiego	16	0,01%	16
761	L94	Inne ograniczone choroby tkanki łącznej	16	0,01%	15
762	Z95	Obecność wszczepów i przeszczepów serca i naczyń	16	0,01%	14
763	Z53	Osoby stykające się ze służbą zdrowia dla specjalnych zabiegów bez ich wykonania	16	0,01%	16
764	M62	Inne choroby mięśni	16	0,01%	14
765	C02	Nowotwór złośliwy innych i nieokreślonych części języka	16	0,01%	14
766	Q05	Rozszczep kręgosłupa	16	0,01%	10
767	O45	Przedwczesne oddzielenie łożyska	16	0,01%	14
768	Y91	Objawy działania alkoholu w zależności od stężenia	16	0,01%	14

769	Z30	Postępowanie antykoncepcyjne	15	0,01%	11
770	Z00	Ogólne badania lekarskie osób bez dolegliwości i rozpoznania choroby	15	0,01%	13
771	O16	Nieokreślone nadciśnienie u ciężarnej	15	0,01%	15
772	C57	Nowotwór złośliwy innych i nie określonych żeńskich narządów płciowych	15	0,01%	15
773	J64	Nieokreślona pylica płuc	15	0,01%	14
774	T79	Określone wczesne powikłania pourazowe niesklasyfikowane gdzie indziej	15	0,01%	14
775	H21	Inne zaburzenia tęczy i ciała rzęskowego	15	0,01%	13
776	T53	Toksyczny efekt chlorowcowych pochodnych węglowodorów alifatycznych i aromatycznych	15	0,01%	13
777	S37	Uraz narządów miednicy	15	0,01%	15
778	Q89	Inne wrodzone wady rozwojowe niesklasyfikowane gdzie indziej	15	0,01%	6
779	R68	Inne objawy i oznaki ogólne	15	0,01%	13
780	F01	Otępienie naczyniowe	15	0,01%	13
781	Q17	Inne wrodzone wady rozwojowe ucha	15	0,01%	9
782	S39	Inne i nieokreślone urazy brzucha, dolnej części grzbietu i miednicy	15	0,01%	15
783	L28	Przewlekły liszaj pospolity i świerzbiczka /prurigo/	15	0,01%	12
784	R82	Inne nieprawidłowe wyniki w badaniu moczu	14	0,01%	12
785	Q20	Wrodzone wady rozwojowe jam i połączeń sercowych/	14	0,01%	10
786	P38	Zapalenie pępka noworodka z lub bez łagodnego krwawienia	14	0,01%	2
787	G95	Inne choroby rdzenia kręgowego	14	0,01%	11
788	X61	Zamierzone zatrucie przez narażenie na leki przeciwpadaczkowe, uspokajająco-nasenne, przeciw chorobie Parkinsona i psychotropowe, niesklasyfikowane gdzie indziej	14	0,01%	13
789	O31	Powikłania typowe dla ciąży mnogiej	14	0,01%	12
790	I36	Niereumatyczne zaburzenia funkcji zastawki trójdzielnej	14	0,01%	14
791	N82	Przetoki w żeńskim narządzie rodnym	14	0,01%	11
792	L12	Pemfigoid	14	0,01%	14
793	H95	Pooperacyjne zaburzenia ucha i wyrostka sutkowatego, niesklasyfikowane gdzie indziej	14	0,01%	14
794	C72	Nowotwór złośliwy rdzenia kręgowego, nerwów czaszkowych i innych części centralnego systemu nerwowego	14	0,01%	14
795	L85	Inne zgrubienie naskórka	14	0,01%	12
796	D15	Nowotwór niezłośliwy innych i nieokreślonych narządów klatki piersiowej	14	0,01%	14
797	D00	Rak in situ jamy ustnej, przełyku i żołądka	13	0,00%	13
798	Q68	Inne wrodzone zniekształcenia mięśniowo-szkieletowe	13	0,00%	10
799	M93	Inne osteochondropatie	13	0,00%	13
800	L13	Inne choroby pęcherzowe	13	0,00%	12
801	K37	Zapalenie wyrostka robaczkowego, nie określone	13	0,00%	13
802	A40	Posocznica paciorkowcowa	13	0,00%	13
803	C11	Nowotwór złośliwy części nosowej gardła (nasopharynx)	13	0,00%	11
804	C14	Nowotwór złośliwy o innym i o bliżej nieokreślonym umiejscowieniu w obrębie wargi, jamy ustnej i gardła	13	0,00%	1
805	S89	Inne i nieokreślone urazy podudzia	13	0,00%	13
806	E20	Niedoczynność przytarczyc	13	0,00%	12
807	D60	Nabyta aplazja czysto czerwonych krwinek /erythroblastopenia/	13	0,00%	13
808	K06	Inne zaburzenia dziąsła i bezzębny wyrostek żębodolowy	13	0,00%	12
809	T34	Odmrożenie z martwicą tkanki	13	0,00%	13
810	P24	Zespoły zachłyśnięcia u noworodka	13	0,00%	5
811	S64	Uraz nerwów na poziomie nadgarstka i ręki	13	0,00%	11
812	O83	Inny poród pojedynczy z udzieleniem pomocy położniczej	13	0,00%	11
813	Q55	Inne wrodzone wady rozwojowe narządów płciowych męskich	13	0,00%	11
814	S46	Uraz mięśnia i ścięgna na poziomie barku i ramienia	13	0,00%	13
815	D62	Ostra niedokrwistość pokrwotoczna	12	0,00%	12
816	I99	Inne i nieokreślone zaburzenia układu krążenia	12	0,00%	10
817	M76	Entezopatie kończyny dolnej z wyłączeniem stopy	12	0,00%	10
818	A31	Zakażenia wywołane przez inne prątki	12	0,00%	12
819	L01	Liszajec	12	0,00%	12
820	P71	Przemijające zaburzenia przemiany wapnia i magnezu noworodków	12	0,00%	5
821	P52	Sródczaszkowy nieurazowy krwotok u płodu i noworodka	12	0,00%	9
822	E53	Niedobór innych witamin z grupy b	12	0,00%	11
823	G04	Zapalenie mózgu, rdzenia kręgowego oraz zapalenie mózgu i rdzenia kręgowego	12	0,00%	9
824	Q40	Inne wrodzone wady rozwojowe górnego odcinka przewodu pokarmowego	12	0,00%	12
825	G72	Inne miopatie	12	0,00%	11
826	N49	Choroby zapalne męskich narządów płciowych niesklasyfikowane gdzie indziej	12	0,00%	11

827	S60	Powierzchnowy uraz nadgarstka i ręki	12	0,00%	10
828	H05	Zaburzenia oczodołu	12	0,00%	12
829	B90	Następstwa gruźlicy	12	0,00%	12
830	T65	Efekt toksyczny innych i nieokreślonych substancji	12	0,00%	12
831	O41	Inne zaburzenia wód i błon płodowych	12	0,00%	12
832	L21	Łojotokowe zapalenie skóry	12	0,00%	11
833	Q22	Wrodzone wady rozwojowe zastawki pnia płucnego i zastawki trójdzielnej	12	0,00%	11
834	D45	Czerwieńca prawdziwa	12	0,00%	12
835	E29	Zaburzenia czynności jąder	12	0,00%	11
836	A63	Inne choroby przenoszone głównie drogą płciową, niesklasyfikowane gdzie indziej	11	0,00%	8
837	A07	Zakażenia jelitowe wywołane przez inne pierwotniaki	11	0,00%	11
838	C31	Nowotwór złośliwy zatok przynosowych	11	0,00%	9
839	E46	Niedożywienie białkowo-energetyczne, nie określone	11	0,00%	11
840	C88	Złośliwe choroby immunoproliferacyjne	11	0,00%	11
841	E75	Zaburzenia przemian sfingolipidów i inne zaburzenia spichrzania lipidów	11	0,00%	11
842	E84	Zwłóknienie wielotorbielowate /cystic fibrosis/	11	0,00%	11
843	F50	Zaburzenia odżywiania	11	0,00%	9
844	G81	Porażenie połowicze	11	0,00%	9
845	C96	Inny i nieokreślony nowotwór złośliwy tkanki limfatycznej, krwiotwórczej i tkanek pokrewnych	11	0,00%	11
846	H28	Zaćma i inne zaburzenia soczewki w chorobach sklasyfikowanych gdzie indziej	11	0,00%	10
847	F45	Zaburzenia występujące pod postacią somatyczna /somatoform disorders/	11	0,00%	10
848	D72	Inne zaburzenia dotyczące krwinek białych	11	0,00%	11
849	O64	Poród patologiczny wywołany nieprawidłowym ustawieniem i ułożeniem płodu	11	0,00%	11
850	N72	Zapalenie szyjki macicy	11	0,00%	11
851	L99	Inne schorzenia skóry i tkanki podskórnej w przebiegu chorób sklasyfikowanych gdzie indziej	11	0,00%	11
852	L70	Trądzik pospolity	11	0,00%	9
853	T47	Zatrucie środkami działającymi pierwotnie na układ pokarmowy	11	0,00%	10
854	S40	Powierzchnowy uraz barku i ramienia	11	0,00%	10
855	R79	Inne nieprawidłowe wyniki badań biochemicznych krwi	11	0,00%	11
856	S11	Otwarta rana szyi	11	0,00%	11
857	P72	Inne przemijające zaburzenia wewnątrzwydzielnicze noworodków	11	0,00%	2
858	S29	Inne i nieokreślone urazy klatki piersiowej	11	0,00%	9
859	O63	Poród przedłużony	10	0,00%	10
860	Z74	Problemy związane z zależnością od opiekuna	10	0,00%	2
861	R47	Zaburzenia mowy gdzie indziej niesklasyfikowane	10	0,00%	9
862	Q90	Zespół downa	10	0,00%	8
863	C55	Nowotwór złośliwy nieokreślonej części macicy	10	0,00%	10
864	B59	Pneumocystoza	10	0,00%	4
865	T38	Zatrucia hormonami i ich syntetycznymi substytutami oraz antagonistami, niesklasyfikowanymi gdzie indziej	10	0,00%	10
866	T36	Zatrucie antybiotykami	10	0,00%	8
867	R80	Izolowany białkomocz	10	0,00%	7
868	C07	Nowotwór złośliwy ślinianki przyusznej	10	0,00%	9
869	N62	Przerost sutka	10	0,00%	9
870	S03	Zwichnięcie, skręcenie i naderwanie stawów i więzadeł głowy	10	0,00%	9
871	N26	Nieokreślony zanik nerki	10	0,00%	9
872	A51	Kiła wczesna	9	0,00%	7
873	B44	Grzybica kropidlakowa /aspergiloza/	9	0,00%	7
874	H18	Inne zaburzenia rogówki	9	0,00%	8
875	R21	Rumień i inne nieswoiste wysypki skórne	9	0,00%	7
876	R26	Nieprawidłowości chodu i poruszania się	9	0,00%	9
877	C94	Inne białaczki określonego rodzaju	9	0,00%	9
878	H27	Inne zaburzenia soczewkowe	9	0,00%	9
879	R23	Inne zmiany skórne	9	0,00%	6
880	P14	Uraz porodowy obwodowego układu nerwowego	9	0,00%	2
881	C66	Nowotwór złośliwy moczowodu	9	0,00%	7
882	M60	Zapalenie mięśni	9	0,00%	9
883	G83	Inne zespoły porażenne	9	0,00%	8
884	W45	Ciało obce lub przedmiot przechodzący przez skórę	9	0,00%	7
885	H82	Zespoły zawrotów głowy w chorobach sklasyfikowanych gdzie indziej	9	0,00%	9

886	H80	Otoskleroza	9	0,00%	9
887	S97	Uraz zmiążdżeniowy stawu skokowego i stopy	9	0,00%	8
888	M83	Zmiękczenie kości /osteomalacja/ dorosłych	9	0,00%	9
889	B34	Zakażenia wirusowe o nieustalonym umiejscowieniu	9	0,00%	9
890	J14	Zapalenie płuc wywołane pałeczka grypy (haemophilus influenzae)	9	0,00%	9
891	Q24	Inne wrodzone wady rozwojowe serca	9	0,00%	5
892	P90	Drgawki noworodka	9	0,00%	0
893	I38	Zapalenie wsierdza, zastawki, nie określone	8	0,00%	6
894	R16	Powiększenie wątroby i śledziona, gdzie indziej niesklasyfikowane	8	0,00%	8
895	H68	Zapalenie i niedrożność trąbki słuchowej Eustachiusza	8	0,00%	8
896	C30	Nowotwór złośliwy jamy nosowej i ucha środkowego	8	0,00%	8
897	S59	Inne i nieokreślone urazy przedramienia	8	0,00%	8
898	Q39	Wrodzone wady rozwojowe przełyku	8	0,00%	6
899	B19	Nieokreślone wirusowe zapalenie wątroby	8	0,00%	8
900	T54	Efekt toksycznych substancji żrących	8	0,00%	8
901	F91	Zaburzenia zachowania	8	0,00%	8
902	I28	Inne choroby naczyń płucnych	8	0,00%	8
903	O40	Wielowodzie	8	0,00%	8
904	O73	Zatrzymanie łożyska i błon płodowych, bez krwotoku	8	0,00%	8
905	G46	Zespoły naczyniowe mózgu w chorobach naczyń mózgowych (i60-i67+)	8	0,00%	8
906	K87	Schorzenia pęcherzyka żółciowego, przewodów żółciowych i trzustki w chorobach sklasyfikowanych gdzie indziej	8	0,00%	8
907	L10	Pęcherzyca	8	0,00%	8
908	T16	Ciało obce w uchu	8	0,00%	7
909	T49	Zatrucie środkami działającymi miejscowo na skórę i błonę śluzową oraz lekami używanymi w okulistyce, laryngologii i stomatologii	8	0,00%	6
910	G06	Ropień i ziarniniak śródczaszkowy i w kanale kręgowym	8	0,00%	8
911	C46	Mięsak Kaposi, ego	8	0,00%	8
912	R84	Nieprawidłowe wyniki materiału pochodzącego z układu oddechowego oraz klatki piersiowej	8	0,00%	8
913	L00	Liszajec pęcherzowy noworodków	8	0,00%	3
914	D58	Inne dziedziczne niedokrwistości hemolityczne	8	0,00%	7
915	Q04	Inne wrodzone wady rozwojowe mózgu	8	0,00%	8
916	J91	Wysięk opłucnowy w przebiegu chorób sklasyfikowanych gdzie indziej	8	0,00%	8
917	Q35	Rozszczep podniebienia	8	0,00%	4
918	D73	Choroby śledziona	8	0,00%	6
919	T33	Powierzchnowe odmrożenie	8	0,00%	7
920	I07	Choroby reumatyczne zastawki trójdzielnej	8	0,00%	8
921	C09	Nowotwory złośliwe migdałka	8	0,00%	7
922	E07	Choroby tarczycy, inne	8	0,00%	7
923	X45	Przypadkowe zatrucie przez narażenie na alkohol	8	0,00%	8
924	A89	Wirusowe zakażenie ośrodkowego układu nerwowego, nie określone	7	0,00%	5
925	B33	Inne choroby wirusowe, niesklasyfikowane gdzie indziej	7	0,00%	5
926	P76	Inna niedrożność jelit noworodka	7	0,00%	5
927	P78	Inne okołoporodowe zaburzenia układu pokarmowego	7	0,00%	3
928	N77	Owrzodzenie i zapalenie sromu i pochwy w chorobach sklasyfikowanych gdzie indziej	7	0,00%	6
929	Z08	Badania kontrolne (uzupełniające) po leczeniu nowotworów złośliwych	7	0,00%	6
930	A48	Inne choroby bakteryjne, niesklasyfikowane gdzie indziej	7	0,00%	7
931	H53	Upośledzenie widzenia	7	0,00%	6
932	Z29	Potrzeba innych środków profilaktycznych	7	0,00%	7
933	S98	Urazowa amputacja stawu skokowego i stopy	7	0,00%	7
934	C75	Nowotwór złośliwy innych gruczołów wydzielania wewnętrznego i struktur pokrewnych	7	0,00%	6
935	H10	Zapalenie spojówek	7	0,00%	6
936	Q42	Wrodzony brak, zarośnięcie lub zwężenie jelita grubego	7	0,00%	5
937	T44	Zatrucie lekami pierwotnie działającymi na autonomiczny układ nerwowy	7	0,00%	6
938	S90	Powierzchnowy uraz stawu skokowego i stopy	7	0,00%	7
939	R43	Zaburzenia węchu i smaku	7	0,00%	7
940	Q85	Choroby dziedziczne ze zmianami ektodermalnymi (fakomatozy)	7	0,00%	6
941	J21	Ostre zapalenie oskrzelików	7	0,00%	7
942	B86	Świerzb	7	0,00%	7
943	L71	Trądzik różowaty	7	0,00%	7

944	S54	Urazy nerwów na poziomie przedramienia	7	0,00%	4
945	S50	Powierzchnowy uraz przedramienia	7	0,00%	7
946	D20	Nowotwory niezłośliwe tkanek miękkich otrzewnej i przestrzeni zaotrzewnowej	7	0,00%	6
947	L90	Zanikowe choroby skóry	7	0,00%	6
948	L95	Zapalenie naczyń /vasculitis/ ograniczone do skóry, niesklasyfikowane gdzie indziej	7	0,00%	6
949	D32	Nowotwór niezłośliwy opon mózgowych	7	0,00%	7
950	C03	Nowotwór złośliwy dziąsła	7	0,00%	6
951	I78	Choroby naczyń włosowatych	7	0,00%	7
952	J70	Choroby układu oddechowego wywołane innymi czynnikami zewnętrznymi	7	0,00%	7
953	C06	Nowotwór złośliwy innych i nieokreślonych części jamy ustnej	7	0,00%	6
954	J11	Grypa wywołana niezidentyfikowanym wirusem	7	0,00%	6
955	R14	Wzdęcie i objawy pokrewne	7	0,00%	7
956	E73	Nietolerancja laktozy	7	0,00%	6
957	B58	Toksoplazmoza	7	0,00%	6
958	A37	Krzusiec	7	0,00%	7
959	X64	Zamierzone zatrucie przez narażenie na inne i nieokreślone leki, środki farmakologiczne i substancje biologiczne	6	0,00%	6
960	D83	Pospolity zmienny niedobór odporności	6	0,00%	6
961	S35	Uraz naczyń krwionośnych na poziomie brzucha, dolnej części grzbietu i miednicy	6	0,00%	5
962	X44	Przypadkowe zatrucie przez narażenie na inne i nieokreślone leki, środki farmakologiczne i substancje biologiczne	6	0,00%	6
963	L53	Inne stany rumieniowe	6	0,00%	6
964	R52	Ból gdzie indziej niesklasyfikowany	6	0,00%	6
965	H74	Inne zaburzenia ucha środkowego i wyrostka sutkowatego	6	0,00%	6
966	Q26	Wrodzone wady rozwojowe dużych żył układowych	6	0,00%	6
967	D36	Niezłośliwy nowotwór o innym i nieokreślonym umiejscowieniu	6	0,00%	6
968	D67	Dziedziczny niedobór czynnika ix	6	0,00%	5
969	E01	Niedoczynność tarczycy z powodu niedoboru jodu i pokrewnych przyczyn	6	0,00%	6
970	R72	Nieprawidłowości krwinek białych gdzie indziej niesklasyfikowane	6	0,00%	5
971	C52	Nowotwór złośliwy pochwy	6	0,00%	6
972	K77	Schorzenia wątroby w chorobach sklasyfikowanych gdzie indziej	6	0,00%	6
973	K46	Nieokreślone przepukliny brzuszne	6	0,00%	6
974	J62	Pylica spowodowana pyłem zawierającym krzemionkę	6	0,00%	5
975	J10	Grypa wywołana zidentyfikowanym wirusem	6	0,00%	6
976	J13	Zapalenie płuc wywołane paciorkowcami (streptococcus pneumoniae)	6	0,00%	6
977	G71	Pierwotne zaburzenia mięśniowe	6	0,00%	5
978	G64	Inne zaburzenia obwodowego układu nerwowego	6	0,00%	6
979	N29	Inne zaburzenia nerki i moczowodu w chorobach sklasyfikowanych gdzie indziej	6	0,00%	6
980	T71	Duszenie	6	0,00%	6
981	M73	Choroby tkanek miękkich w przebiegu schorzeń sklasyfikowanych gdzie indziej	6	0,00%	6
982	M66	Samoistne pęknięcia błony maziowej ścięgna i ścięgna	6	0,00%	6
983	O01	Zaśniad groniasty	6	0,00%	6
984	F93	Zaburzenia emocjonalne rozpoczynające się zwykle w dzieciństwie	6	0,00%	5
985	R03	Nieprawidłowy wynik pomiaru ciśnienia tętniczego krwi, bez rozpoznania	6	0,00%	6
986	C95	Białaczka z komórek nieokreślonego rodzaju	6	0,00%	5
987	E26	Hiperaldosteronizm	6	0,00%	6
988	M30	Guzkowe zapalenie tętnic i choroby pokrewne	6	0,00%	6
989	N42	Inne zaburzenia gruczołu krokowego	6	0,00%	5
990	N64	Inne zaburzenia sutka	6	0,00%	5
991	N14	Zmiany cewkowe i cewkowo-śródmiąższowe wywołane przez leki i metale ciężkie	6	0,00%	6
992	R34	Bezmocz i skąpomocz	6	0,00%	5
993	B07	Brodawki wirusowe	6	0,00%	6
994	H70	Zapalenie wyrostka sutkowatego i stany zbliżone	6	0,00%	5
995	F80	Specyficzne zaburzenia rozwoju mowy i języka	5	0,00%	5
996	B25	Cytomegalia	5	0,00%	4
997	P27	Przewlekła choroba oddechowa rozpoczynająca się w okresie okołoporodowym	5	0,00%	4
998	F32	Epizod depresyjny	5	0,00%	5
999	G58	Inne mononeuropatie	5	0,00%	5
1000	C12	Nowotwór złośliwy zchylku gruszkowatego	5	0,00%	5
1001	P25	Rozedma śródmiąższowa i stany pokrewne rozpoczynające się w okresie okołoporodowym	5	0,00%	1

1002	S79	Inne i nieokreślone urazy biodra i uda	5	0,00%	5
1003	S87	Uraz zmiżdżeniowy podudzia	5	0,00%	4
1004	C97	Nowotwory złośliwe niezależnych (pierwotnych) mnogich umiejscowień	5	0,00%	5
1005	D52	Niedokrwistość z niedoboru kwasu foliowego	5	0,00%	3
1006	E85	Amyloidoza /skrobiawica/	5	0,00%	5
1007	C05	Nowotwór złośliwy podniebienia	5	0,00%	5
1008	X70	Zamierzone samouszkodzenie przez powieszenie, zadziergnięcie i zadławienie	5	0,00%	5
1009	Q72	Zniekształcenia zmniejszające kończyny dolnej	5	0,00%	3
1010	R69	Nieznane i niedokładnie określone przyczyny chorobowości	5	0,00%	4
1011	T09	Inne urazy kręgosłupa i tułowia, poziom nieokreślony	5	0,00%	4
1012	F07	Zaburzenia osobowości i zachowania spowodowane chorobą, uszkodzeniem lub dysfunkcją mózgu	5	0,00%	5
1013	T57	Toksyczny efekt innych substancji nieorganicznych	5	0,00%	5
1014	M92	Inne osteochondrozy młodzieńcze	5	0,00%	5
1015	O46	Krwawienie przedporodowe, niesklasyfikowane gdzie indziej	5	0,00%	5
1016	O48	Ciąża przenoszona	5	0,00%	5
1017	M91	Osteochondroza stawu biodrowego i miednicy	5	0,00%	5
1018	T27	Oparzenie termiczne i chemiczne dróg oddechowych	5	0,00%	5
1019	A38	Szkarlatyna	5	0,00%	5
1020	O15	Rzucawka	5	0,00%	3
1021	C70	Nowotwór złośliwy opon	5	0,00%	4
1022	L82	Brodawka lojotokowa (rogowacenie lojotokowe) /seborrheic keratosis/	5	0,00%	5
1023	L80	Bielactwo /vitiligo/	5	0,00%	4
1024	L74	Choroby gruczołów potowych	5	0,00%	5
1025	H15	Zaburzenia twardówki	5	0,00%	3
1026	Z60	Problemy związane ze środowiskiem społecznym	5	0,00%	5
1027	L63	Łysienie plackowate	5	0,00%	5
1028	O86	Inne zakażenia położowe	5	0,00%	3
1029	T83	Powikłanie mechaniczne protez, wszczepów i przeszczepów układu moczopłciowego	5	0,00%	3
1030	N74	Zapalenia miednicy mniejszej u kobiet w chorobach sklasyfikowanych gdzie indziej	5	0,00%	4
1031	T87	Powikłanie związane z ponownym przyrośnięciem i amputacją	5	0,00%	5
1032	C68	Nowotwór złośliwy innych i nie określonych narządów moczowych	5	0,00%	4
1033	J05	Ostre krupowe zapalenie krtani i nagłośni	5	0,00%	5
1034	K93	Schorzenia innych narządów układu pokarmowego w schorzeniach sklasyfikowanych gdzie indziej	5	0,00%	5
1035	L56	Inne ostre zmiany skóry wywołane promieniowaniem ultrafioletowym	5	0,00%	5
1036	N98	Powikłania związane ze sztucznym zapłodnieniem	5	0,00%	5
1037	A52	Kiła późna	5	0,00%	5
1038	J99	Zaburzenia układu oddechowego w przebiegu chorób sklasyfikowanych gdzie indziej	5	0,00%	4
1039	Q51	Wrodzone wady rozwojowe macicy i szyjki macicy	4	0,00%	3
1040	S75	Uraz naczyń krwionośnych na poziomie biodra i uda	4	0,00%	4
1041	X20	Kontakt z jadowitymi wężami i jaszczurkami	4	0,00%	4
1042	Q74	Inne wrodzone wady rozwojowe kończyn(y)	4	0,00%	2
1043	Y44	Środki działające pierwotnie na składniki krwi	4	0,00%	4
1044	X23	Kontakt z szerszeniami, osami i pszczołami	4	0,00%	4
1045	Q70	Zrost palców	4	0,00%	2
1046	T55	Toksyczny efekt mydeł i detergentów	4	0,00%	4
1047	Q79	Wrodzone wady rozwojowe układu mięśniowo-szkieletowego, niesklasyfikowane gdzie indziej	4	0,00%	3
1048	Q50	Wrodzone wady rozwojowe jajników, jajowodów i więzadeł szerokich macicy	4	0,00%	4
1049	E15	Śpiączka hipoglikemiczna niecukrzycowa	4	0,00%	4
1050	S19	Inne i nieokreślone urazy szyi	4	0,00%	4
1051	S14	Uraz nerwów i rdzenia kręgowego odcinka szyjnego kręgosłupa	4	0,00%	3
1052	J63	Pylica wywołana innymi pyłami nieorganicznymi	4	0,00%	3
1053	D55	Niedokrwistość spowodowana zaburzeniami enzymatycznymi	4	0,00%	4
1054	K05	Zapalenie dziąseł i choroby przyzębia	4	0,00%	4
1055	I79	Zaburzenia czynności tętnic, tętniczek i naczyń włosowatych w chorobach sklasyfikowanych gdzie indziej	4	0,00%	4
1056	T85	Powikłania innych wewnętrznych urządzeń protezujących, wszczepów i przeszczepów	4	0,00%	4
1057	S55	Uraz naczyń krwionośnych na poziomie przedramienia	4	0,00%	4
1058	R36	Wydzielina z cewki moczowej	4	0,00%	4
1059	B67	Bąblowica /echinococcosis/	4	0,00%	4
1060	M03	Poinfekcyjne i reaktywne artropatie w przebiegu chorób sklasyfikowanych gdzie indziej	4	0,00%	3

1061	S47	Uraz zmiążdżeniowy barku i ramienia	4	0,00%	4
1062	I32	Zapalenie osierdzia w chorobach sklasyfikowanych gdzie indziej	4	0,00%	3
1063	M63	Choroby mięśni w przebiegu chorób sklasyfikowanych gdzie indziej	4	0,00%	4
1064	F51	Nieorganiczne zaburzenia snu	4	0,00%	4
1065	M90	Choroby kości w przebiegu innych chorób sklasyfikowanych gdzie indziej	4	0,00%	3
1066	M99	Uszkodzenia biomechaniczne niesklasyfikowane gdzie indziej	4	0,00%	4
1067	I52	Inne zaburzenia funkcji serca w chorobach sklasyfikowanych gdzie indziej	4	0,00%	4
1068	O72	Krwotok w trzecim okresie porodu i po porodzie	4	0,00%	4
1069	T08	Złamanie kręgosłupa, poziom nieokreślony	4	0,00%	4
1070	T04	Urazy zmiążdżeniowe obejmujące liczne okolice ciała	4	0,00%	4
1071	O43	Zaburzenia łóżyskowe	4	0,00%	4
1072	G94	Inne zaburzenia mózgu w chorobach sklasyfikowanych gdzie indziej	4	0,00%	4
1073	O75	Inne powikłania czynności porodowej i porodu niesklasyfikowane gdzie indziej	4	0,00%	3
1074	G36	Inne ostre rozsiane demielinizacje	4	0,00%	4
1075	O08	Powikłanie poronienia, ciąży pozamacicznej i zaśnięcia groniatęgo	4	0,00%	4
1076	P80	Obniżona ciepłota ciała noworodka	4	0,00%	2
1077	Z04	Badanie i obserwacja z innych przyczyn	4	0,00%	3
1078	P77	Martwicze zapalenie jelit płodu i noworodka	4	0,00%	1
1079	H01	Inne zapalenia powiek	4	0,00%	4
1080	Y90	Działanie alkoholu na podstawie oznaczenia jego poziomu we krwi	4	0,00%	4
1081	D06	Rak in situ szyjki macicy	4	0,00%	4
1082	G97	Zaburzenia pozabiegowe układu nerwowego niesklasyfikowane gdzie indziej	4	0,00%	3
1083	D02	Rak in situ ucha środkowego i układu oddechowego	4	0,00%	4
1084	D03	Czerniak in situ	4	0,00%	4
1085	Q07	Inne wrodzone wady rozwojowe układu nerwowego	4	0,00%	3
1086	S45	Uraz naczyń krwionośnych na poziomie barku i ramienia	3	0,00%	3
1087	Q10	Wrodzone wady rozwojowe powiek, aparatu łzowego i oczodołu	3	0,00%	1
1088	A17	Gruźlica układu nerwowego	3	0,00%	3
1089	L81	Inne zaburzenia pigmentacji	3	0,00%	3
1090	E12	Cukrzyca związana z niedożywieniem	3	0,00%	2
1091	R27	Inne zaburzenia koordynacji ruchów	3	0,00%	3
1092	Q15	Inne wrodzone wady rozwojowe oka	3	0,00%	3
1093	B96	Inne czynniki bakteryjne jako przyczyna chorób sklasyfikowanych w innych rozdziałach	3	0,00%	3
1094	R20	Zaburzenia czucia skórniego	3	0,00%	3
1095	I37	Zaburzenia funkcji zastawki pnia płucnego	3	0,00%	3
1096	Q75	Inne wrodzone wady rozwojowe kości czaszki i twarzy	3	0,00%	3
1097	A18	Gruźlica innych narządów	3	0,00%	3
1098	D29	Niezłośliwy nowotwór męskich narządów płciowych	3	0,00%	2
1099	Z87	W wywiadzie inne choroby i stany dotyczące danej osoby	3	0,00%	3
1100	T30	Oparzenie termiczne i chemiczne, okolica ciała nieokreślona	3	0,00%	2
1101	C08	Nowotwór złośliwy innych i nieokreślonych dużych gruczołów ślinowych	3	0,00%	3
1102	A86	Wirusowe zapalenie mózgu, nie określone	3	0,00%	2
1103	S34	Uraz nerwów i rdzenia kręgowego odcinka lędźwowego kręgosłupa na poziomie brzucha, dolnej części grzbietu i miednicy	3	0,00%	2
1104	W57	Ugryzienie lub użądlenie przez niejadowitego owada i innego niejadowitego stawonoga	3	0,00%	3
1105	R96	Nagła śmierć, przyczyna nieznaną	3	0,00%	3
1106	Z10	Rutynowe ogólne sprawdzenie stanu zdrowia określonych grup ludności	3	0,00%	3
1107	R90	Nieprawidłowe wyniki badań obrazowych centralnego systemu nerwowego	3	0,00%	3
1108	D77	Inne choroby krwi i narządów krwiotwórczych w przebiegu chorób sklasyfikowanych gdzie indziej	3	0,00%	3
1109	T95	Następstwa oparzeń termicznych, chemicznych i odmrożeń	3	0,00%	3
1110	E02	Subkliniczna postać niedoczynności tarczycy z powodu niedoboru jodu	3	0,00%	3
1111	O91	Zapalenie gruczołu sutkowego związane z porodem	3	0,00%	3
1112	L22	Pieluszkowe (serwetkowe) zapalenie skóry	3	0,00%	2
1113	G92	Encefalopatia toksyczna	3	0,00%	3
1114	D71	Zaburzenia czynności granulocytów wielojądrowych	3	0,00%	3
1115	L55	Oparzenie słoneczne	3	0,00%	3
1116	P91	Inne zaburzenia mózgowe noworodka	3	0,00%	2
1117	L57	Zmiany skórne wywołane długotrwałą ekspozycją na promieniowanie niejonizujące	3	0,00%	3
1118	T80	Powikłania po wlewie, transfuzji i wstrzyknięciu	3	0,00%	3
1119	T37	Zatrucie innymi środkami przeciw zakażeniu i lekami przeciwpasożytniczymi	3	0,00%	3

1120	A74	Inne choroby wywołane przez chlamydie	3	0,00%	3
1121	T67	Skutki działania gorąca i światła	3	0,00%	3
1122	G60	Neuropatia samoistna i dziedziczna	3	0,00%	3
1123	O32	Opieka położnicza z powodu znanego lub podejrzanego nieprawidłowego położenia, ustawienia i ułożenia płodu	3	0,00%	3
1124	O29	Powikłania znieczulenia w czasie ciąży	3	0,00%	3
1125	O66	Inne przyczyny porodu patologicznego	3	0,00%	3
1126	Q71	Zniekształcenie zmniejszające kończyny górnej	3	0,00%	1
1127	Q67	Wrodzone zniekształcenia mięśniowo-kostne w zakresie czaszki, twarzy, kręgosłupa i klatki piersiowej	3	0,00%	2
1128	F02	Otępienie w innych chorobach, klasyfikowanych gdzie indziej	3	0,00%	1
1129	O33	Opieka położnicza z powodu znanej lub przewidywanej niewspółmierności porodowej	3	0,00%	3
1130	N46	Nieplodność męska	3	0,00%	3
1131	Q44	Wrodzone wady rozwojowe pęcherzyka żółciowego, przewodów żółciowych i wątroby	3	0,00%	3
1132	C63	Nowotwór złośliwy innych i nie określonych męskich narządów płciowych	3	0,00%	3
1133	F89	Zaburzenie rozwoju psychicznego (psychologicznego), nie określone	3	0,00%	2
1134	S85	Uraz naczyń krwionośnych na poziomie podudzia	3	0,00%	2
1135	F84	Całościowe zaburzenia rozwojowe	3	0,00%	3
1136	T56	Toksyczny efekt metali	3	0,00%	3
1137	B26	Świnka	3	0,00%	3
1138	F44	Zaburzenia dysocjacyjne (konwersyjne)	3	0,00%	2
1139	H52	Zaburzenia refrakcji i akomodacji	3	0,00%	2
1140	N33	Zaburzenia pęcherza moczowego w chorobach sklasyfikowanych gdzie indziej	3	0,00%	3
1141	H19	Choroby twardówki i rogówki w chorobach sklasyfikowanych gdzie indziej	3	0,00%	3
1142	M68	Choroby błony maziowej i ścięgien w przebiegu schorzeń sklasyfikowanych gdzie indziej	3	0,00%	3
1143	I23	Niektóre powikłania występujące w czasie ostrego zawału serca	3	0,00%	3
1144	Z48	Inna chirurgiczna opieka pochorobowa	3	0,00%	3
1145	M61	Zwapnienia i skostnienia mięśni	3	0,00%	2
1146	Q78	Inne osteochondrodysplazje	3	0,00%	3
1147	M49	Spondylopatie w przebiegu chorób sklasyfikowanych gdzie indziej	3	0,00%	3
1148	Q87	Inne określone zespoły wrodzonych wad rozwojowych dotyczące wielu układów	3	0,00%	3
1149	Q91	Zespół Edwardsa i zespół Patau	3	0,00%	3
1150	E63	Inne niedobory pokarmowe	3	0,00%	3
1151	N06	Izolowany białkomocz z określonym uszkodzeniem morfologicznym	3	0,00%	2
1152	R02	Zgorzel /gangrena/ gdzie indziej niesklasyfikowana	3	0,00%	3
1153	X47	Przypadkowe zatrucie przez narażenie na inne gazy i pary	3	0,00%	2
1154	H31	Inne zaburzenia naczyńiówki	3	0,00%	1
1155	B06	Różyczka /rubeola/	3	0,00%	2
1156	S99	Inne i nieokreślone urazy stawu skokowego i stopy	2	0,00%	2
1157	T32	Oparzenia chemiczne sklasyfikowane w zależności od rozległości objętej powierzchni ciała	2	0,00%	2
1158	S28	Uraz zmiążdżeniowy klatki piersiowej i urazowa amputacja fragmentu klatki piersiowej	2	0,00%	2
1159	W59	Ugryzienie lub zmiążdżenie przez inne gady	2	0,00%	2
1160	W54	Ugryzienie lub uderzenie przez psa	2	0,00%	2
1161	S88	Urazowa amputacja podudzia	2	0,00%	2
1162	S49	Inne i nieokreślone urazy barku i ramienia	2	0,00%	2
1163	C37	Nowotwór złośliwy grasicy	2	0,00%	2
1164	S48	Urazowa amputacja barku i ramienia	2	0,00%	0
1165	T35	Odmrożenie obejmujące wiele okolic ciała i odmrożenie nieokreślone	2	0,00%	2
1166	T75	Skutki działania innych czynników zewnętrznych	2	0,00%	2
1167	S84	Uraz nerwów na poziomie podudzia	2	0,00%	2
1168	S78	Urazowa amputacja biodra z udem	2	0,00%	2
1169	X41	Przypadkowe zatrucie przez narażenie na leki przeciwpadaczkowe, uspokajająco-nasenne, przeciw chorobie Parkinsona i psychotropowe, niesklasyfikowane gdzie indziej	2	0,00%	2
1170	W86	Narażenie na inny określony prąd elektryczny	2	0,00%	2
1171	T13	Inne urazy kończyny dolnej, poziom nieokreślony	2	0,00%	2
1172	W87	Narażenie na nieokreślony prąd elektryczny	2	0,00%	1
1173	X09	Narażenie na nieokreślony dym, ogień i płomień	2	0,00%	2
1174	X60	Zamierzone zatrucie przez narażenie na nieopiatowe środki przeciwbólowe, przeciwgorączkowe i przeciwrumatyczne	2	0,00%	2
1175	T05	Urazowe amputacje obejmujące liczne okolice ciała	2	0,00%	2
1176	X48	Przypadkowe zatrucie przez narażenie na pestycydy	2	0,00%	1
1177	S44	Uraz nerwów barku i ramienia	2	0,00%	2

1178	S65	Uraz naczyń krwionośnych na poziomie nadgarstka i ręki	2	0,00%	2
1179	T94	Następstwa urazów obejmujących mnogie nieokreślone okolice ciała	2	0,00%	0
1180	Q31	Wrodzone wady rozwojowe krtani	2	0,00%	2
1181	F95	Tiki	2	0,00%	2
1182	A56	Inne choroby przenoszone drogą płciową wywołane przez chlamydie	2	0,00%	2
1183	H17	Blizny rogówki i zmętnienia	2	0,00%	2
1184	O65	Poród patologiczny z powodu nieprawidłowości miednicy matki (niewspółmierność porodowa)	2	0,00%	2
1185	O69	Poród powikłany przez nieprawidłowość pępowiny	2	0,00%	1
1186	O71	Inny uraz położniczy	2	0,00%	1
1187	G90	Zaburzenia układu wegetatywnego	2	0,00%	2
1188	H54	Ślepotą i upośledzenie wzroku	2	0,00%	2
1189	G63	Polineuropatia w chorobach sklasyfikowanych gdzie indziej	2	0,00%	2
1190	A42	Promienica	2	0,00%	2
1191	S26	Uraz serca	2	0,00%	2
1192	Q37	Rozszczep podniebienia twardego wraz z rozszczepem wargi	2	0,00%	1
1193	G10	Choroba Huntingtona	2	0,00%	2
1194	B09	Nieokreślone zakażenia wirusowe charakteryzujące się uszkodzeniem skóry i błon śluzowych	2	0,00%	2
1195	Q41	Wrodzony brak, zarośnięcie lub zwężenie jelita cienkiego	2	0,00%	2
1196	B15	Ostre wirusowe zapalenie wątroby A	2	0,00%	2
1197	F99	Zaburzenia psychiczne, inaczej nie określone	2	0,00%	1
1198	P20	Niedotlenienie wewnątrzmaciczne	2	0,00%	0
1199	L44	Inne choroby grudkowo-złuszczeniowe	2	0,00%	2
1200	J60	Pylica górników kopalń węgla	2	0,00%	1
1201	J65	Pylica płuc współistniejąca z gruźlicą	2	0,00%	2
1202	J66	Choroba dróg oddechowych wywołana określonym pyłem organicznym	2	0,00%	1
1203	J92	Błazka opłucnej	2	0,00%	2
1204	K08	Inne zaburzenia zębów i struktur podtrzymujących	2	0,00%	2
1205	I81	Zakrzep żyły wrotnej	2	0,00%	2
1206	L11	Inne schorzenia z akantolizą	2	0,00%	2
1207	O11	Istniejące uprzednio nadciśnienie z dołączającym się białkomoczem	2	0,00%	2
1208	L42	Łupież różowy Giberta /pityriasis rosea Gilbert /	2	0,00%	2
1209	G23	Inne choroby zwyrodnieniowe i zwojów podstawy	2	0,00%	2
1210	Z86	Inne określone choroby w wywiadzie dotyczącym danej osoby	2	0,00%	2
1211	L65	Inna niebliznowaciejąca utrata włosów	2	0,00%	2
1212	I41	Zapalenie mięśnia sercowego w chorobach sklasyfikowanych gdzie indziej	2	0,00%	2
1213	A26	Różycyca	2	0,00%	2
1214	I01	Choroba reumatyczna serca z zajęciem serca	2	0,00%	2
1215	N51	Zaburzenia męskich narządów płciowych w chorobach sklasyfikowanych gdzie indziej	2	0,00%	2
1216	H73	Inne choroby błony bębenkowej	2	0,00%	2
1217	L26	Złuszczeniowe zapalenie skóry	2	0,00%	2
1218	R41	Inne oznaki i objawy chorobowe dotyczące funkcji poznawania i świadomości	2	0,00%	2
1219	Y19	Zatrucie przez narażenie na inne i nieokreślone środki chemiczne i substancje szkodliwe o nieokreślonym zamiarze	2	0,00%	1
1220	Q02	Małogłowie	2	0,00%	2
1221	E74	Inne zaburzenia przemian węglowodanów	2	0,00%	2
1222	B60	Inne choroby pasożytnicze, niesklasyfikowane gdzie indziej	2	0,00%	2
1223	Q52	Inne wrodzone wady rozwojowe narządów płciowych żeńskich	2	0,00%	2
1224	Q98	Inne aberracje chromosomów płciowych z męskim fenotypem, niesklasyfikowane gdzie indziej	2	0,00%	2
1225	R35	Wielomocz	2	0,00%	2
1226	B97	Czynniki wirusowe jako przyczyna chorób sklasyfikowanych w innych rozdziałach	2	0,00%	2
1227	D84	Inne niedobory odporności	2	0,00%	2
1228	F29	Nieokreślona psychoza nieorganiczna	2	0,00%	2
1229	S04	Uraz nerwów czaszkowych	2	0,00%	2
1230	D42	Nowotwór o niepewnym lub nieznanym charakterze opon	2	0,00%	2
1231	F41	Inne zaburzenia lękowe	2	0,00%	2
1232	Q45	Inne wrodzone wady rozwojowe układu pokarmowego	2	0,00%	1
1233	F73	Upośledzenie umysłowe głębokie	2	0,00%	2
1234	R54	Starość	2	0,00%	2
1235	D76	Niektóre choroby dotyczące układu siateczkowo-śródbłonkowego i chłonnego	2	0,00%	2

1236	F13	Zaburzenia psychiczne i zaburzenia zachowania spowodowane przyjmowaniem substancji nasennych i uspokajających	2	0,00%	2
1237	A35	Inne postacie tężca	1	0,00%	1
1238	Z54	Rekonwalescencja	1	0,00%	1
1239	A28	Inne bakteryjne choroby odzwierzęce, niesklasyfikowane gdzie indziej	1	0,00%	1
1240	B87	Muszyca /myositis/	1	0,00%	1
1241	B88	Inne inwazje pasożytnicze	1	0,00%	1
1242	Z57	Narażenie zawodowe na czynniki ryzyka	1	0,00%	0
1243	A03	Zakażenia wywołane pałeczkami Shigella /szigelozą/	1	0,00%	1
1244	Z83	Obciążenie rodzinne innymi określonymi zaburzeniami	1	0,00%	1
1245	B95	Paciorkowce i gronkowce jako przyczyna chorób sklasyfikowanych w innych rozdziałach	1	0,00%	1
1246	X65	Zamierzone zatrucie przez narażenie na alkohol	1	0,00%	1
1247	Z92	Leczenie w wywiadzie dotyczącym danej osoby	1	0,00%	1
1248	Z37	Wynik porodu	1	0,00%	1
1249	Y14	Zatrucie przez narażenie na inne i nieokreślone leki, środki farmakologiczne i substancje biologiczne, o nieokreślonym zamiarze	1	0,00%	1
1250	W69	Zanurzenie i tonięcie w wodach naturalnych	1	0,00%	1
1251	Y16	Zatrucie przez narażenie na rozpuszczalniki organiczne i chlorowcowe węglowodory i ich pary o nieokreślonym zamiarze	1	0,00%	1
1252	A70	Zakażenia chlamydia psittaci	1	0,00%	1
1253	E43	Ciężkie niedożywienie białkowo-energetyczne, nie określone	1	0,00%	0
1254	W40	Wybuch innych materiałów	1	0,00%	1
1255	Y47	Leki uspokajające i nasenne	1	0,00%	1
1256	Y58	Szczepionki bakteryjne	1	0,00%	1
1257	B20	Choroba wywołana przez ludzki wirus upośledzenia odporności /HIV/, której skutkiem są choroby zakaźne i pasożytnicze	1	0,00%	1
1258	B23	Choroba wywołana przez ludzki wirus upośledzenia odporności /HIV/, której skutkiem są inne stany	1	0,00%	1
1259	Y55	Środki pierwotnie działające na mięśnie gładkie, szkieletowe i układ oddechowy	1	0,00%	1
1260	Y45	Leki przeciwbólowe, przeciwgorączkowe i przeciwzapalne	1	0,00%	1
1261	A85	Inne postacie wirusowego zapalenia mózgu, niesklasyfikowane gdzie indziej	1	0,00%	1
1262	Z42	Opieka pooperacyjna w chirurgii plastycznej	1	0,00%	1
1263	B35	Grzybice skóry /dermatofitozy/	1	0,00%	1
1264	Y40	Antybiotyki stosowane ogólnie	1	0,00%	1
1265	Z20	Styczność i narażenie na choroby zakaźne	1	0,00%	1
1266	B51	Zimnica wywołana przez plasmodium vivax	1	0,00%	1
1267	B64	Nie określone choroby pasożytnicze	1	0,00%	1
1268	A53	Inne postacie kiły i kiła nie określona	1	0,00%	1
1269	B75	Włośnica /trichicelloza/	1	0,00%	1
1270	Z31	Postępowanie prokreacyjne	1	0,00%	1
1271	Y57	Inne i nieokreślone leki i środki farmakologiczne	1	0,00%	1
1272	Y43	Środki działające pierwotnie ogólnie	1	0,00%	1
1273	Z46	Założenie i dopasowanie innych aparatów	1	0,00%	0
1274	A84	Wirusowe zapalenie mózgu przenoszone przez kleszcze	1	0,00%	1
1275	Q36	Rozszczep wargi	1	0,00%	0
1276	G99	Inne zaburzenia układu nerwowego w chorobach sklasyfikowanych gdzie indziej	1	0,00%	0
1277	O74	Powikłania znieczulenia w trakcie czynności porodowej i porodu	1	0,00%	1
1278	O87	Powikłania ze strony układu żylnego w okresie połogu	1	0,00%	1
1279	O92	Inne choroby sutka i zaburzenia laktacji związane z porodem	1	0,00%	1
1280	O95	Zgon położniczy z nieokreślonej przyczyny	1	0,00%	1
1281	P11	Inne porodowe urazy ośrodkowego układu nerwowego	1	0,00%	1
1282	P50	Utrata krwi płodu	1	0,00%	1
1283	P53	Choroba krwotoczna u płodu i noworodka	1	0,00%	1
1284	G53	Zaburzenia nerwów czaszkowych w chorobach sklasyfikowanych gdzie indziej	1	0,00%	0
1285	Q01	Przepuklina mózgowa	1	0,00%	1
1286	F34	Uporczywe zaburzenia nastroju (afektywne)	1	0,00%	1
1287	Q34	Inne określone wady rozwojowe układu oddechowego	1	0,00%	1
1288	H45	Zaburzenia ciała szklistego i gałki ocznej w chorobach sklasyfikowanych gdzie indziej	1	0,00%	1
1289	G11	Bezład dziedziczny	1	0,00%	1
1290	G09	Następstwa chorób zapalnych ośrodkowego układu nerwowego	1	0,00%	1
1291	G05	Zapalenie mózgu, zapalenie rdzenia kręgowego oraz zapalenie mózgu i rdzenia kręgowego w chorobach sklasyfikowanych gdzie indziej	1	0,00%	1
1292	G02	Zapalenie opon mózgowych w innych chorobach zakaźnych i pasożytniczych sklasyfikowanych gdzie indziej	1	0,00%	1

1293	F90	Zaburzenie hiperkinetyczne (zespoły nadpobudliwości ruchowej)	1	0,00%	1
1294	F79	Upośledzenie umysłowe, nie określone	1	0,00%	1
1295	F70	Upośledzenie umysłowe lekkie	1	0,00%	1
1296	F69	Zaburzenia osobowości i zachowania u dorosłych, nie określone	1	0,00%	1
1297	F68	Inne zaburzenia osobowości i zachowania u dorosłych	1	0,00%	1
1298	F60	Specyficzne zaburzenia osobowości	1	0,00%	1
1299	Q93	Monosomie i delecje autosomów niesklasyfikowane gdzie indziej	1	0,00%	1
1300	G32	Inne zaburzenia zwyrodnieniowe układu nerwowego w chorobach sklasyfikowanych gdzie indziej	1	0,00%	1
1301	I09	Inne choroby reumatyczne serca	1	0,00%	1
1302	J61	Pylica spowodowana azbestem lub innymi włóknami mineralnymi	1	0,00%	1
1303	K03	Inne choroby tkanek twardych zębów	1	0,00%	1
1304	K23	Schorzenia przetyku w chorobach sklasyfikowanych gdzie indziej	1	0,00%	1
1305	L45	Choroby grudkowo-złuszczone w schorzeniach sklasyfikowanych gdzie indziej	1	0,00%	1
1306	I68	Zaburzenia naczyń mózgowych w chorobach występujących gdzie indziej	1	0,00%	1
1307	L54	Rumień w przebiegu chorób sklasyfikowanych gdzie indziej	1	0,00%	1
1308	L64	Łysienie androgenne	1	0,00%	1
1309	L66	Łysienie bliznowaciejące	1	0,00%	1
1310	L73	Inne choroby mieszków włosowych	1	0,00%	1
1311	M11	Inne artropatie spowodowane odkładaniem kryształów	1	0,00%	1
1312	M18	Choroby zwyrodnieniowe pierwszego stawu nadgarstkowo-śródręcznego	1	0,00%	1
1313	H22	Zaburzenia tęczówki i ciała rzęskowego w chorobach sklasyfikowanych gdzie indziej	1	0,00%	1
1314	M42	Osteochondroza kręgosłupa	1	0,00%	1
1315	O25	Niedożywienie w ciąży	1	0,00%	1
1316	N07	Nefropatia dziedziczna, niesklasyfikowana gdzie indziej	1	0,00%	1
1317	N16	Zaburzenia cewkowo-śródmiażdżowe nerek w chorobach sklasyfikowanych gdzie indziej	1	0,00%	1
1318	H92	Bóle ucha i wyciek z ucha	1	0,00%	1
1319	H69	Inne zaburzenia trąbki słuchowej Eustachiusza	1	0,00%	0
1320	H67	Zapalenie ucha środkowego w chorobach sklasyfikowanych gdzie indziej	1	0,00%	0
1321	N96	Kobieta roniąca nawykowo	1	0,00%	1
1322	H59	Pooperacyjne zaburzenia oka i przydatków oka, niesklasyfikowane gdzie indziej	1	0,00%	1
1323	H58	Inne zaburzenia oka i przydatków oka w chorobach sklasyfikowanych gdzie indziej	1	0,00%	1
1324	H57	Inne zaburzenia oka i przydatków oka	1	0,00%	1
1325	O07	Nieskuteczna próba poronienia	1	0,00%	1
1326	F33	Zaburzenie depresyjne nawracające	1	0,00%	1
1327	M36	Układowe choroby tkanki łącznej w przebiegu innych schorzeń sklasyfikowanych gdzie indziej	1	0,00%	1
1328	T69	Inne skutki działania obniżonej temperatury	1	0,00%	1
1329	R78	Stwierdzenie leków lub innych substancji prawidłowo nieobecnych we krwi	1	0,00%	0
1330	S07	Uraz zmiążdżeniowy głowy	1	0,00%	1
1331	S16	Uraz mięśnia i ścięgna na poziomie szyi	1	0,00%	1
1332	S17	Uraz zmiążdżeniowy szyi	1	0,00%	1
1333	D31	Niezłośliwy nowotwór oka	1	0,00%	1
1334	S57	Uraz zmiążdżeniowy przedramienia	1	0,00%	1
1335	D19	Nowotwory niezłośliwe międzybłonka	1	0,00%	0
1336	S77	Uraz zmiążdżeniowy biodra z udem	1	0,00%	1
1337	C93	Białaczka monocytowa	1	0,00%	1
1338	T11	Inne urazy kończyny górnej, poziom nieokreślony	1	0,00%	1
1339	F43	Reakcja na ciężki stres i zaburzenia adaptacyjne	1	0,00%	1
1340	T68	Hypotermia	1	0,00%	1
1341	R48	Dysleksja i inne zaburzenia spostrzegania, nigdzie indziej niesklasyfikowane	1	0,00%	1
1342	T70	Skutki działania ciśnienia powietrza i wody	1	0,00%	1
1343	T74	Zespoły maltretowania	1	0,00%	1
1344	T86	Niepowodzenie i odrzut przeszczepu narządów i tkanek	1	0,00%	1
1345	C47	Nowotwory złośliwe nerwów obwodowych i autonomicznego układu nerwowego	1	0,00%	1
1346	T96	Następstwa zatrucia lekami i substancjami biologicznymi	1	0,00%	1
1347	T97	Następstwa skutków toksycznych substancji zazwyczaj nie stosowanych w celach leczniczych	1	0,00%	1
1348	V09	Pieszy ranny w innym i nieokreślonym wypadku komunikacyjnym	1	0,00%	0
1349	V22	Osoba jadąca na motocyklu ranna w kolizji z dwu lub trzykołowym pojazdem mechanicznym	1	0,00%	1
1350	V49	Użytkownik samochodu ranny w innych i nieokreślonych wypadkach komunikacyjnych	1	0,00%	0
1351	V64	Użytkownik ciężkiego środka transportu ranny w kolizji z ciężkim środkiem transportu i autobusem	1	0,00%	1

1352	W01	Upadek na tym samym poziomie wskutek potknięcia, poślizgnięcia	1	0,00%	1
1353	T14	Uraz nieokreślonej okolicy ciała	1	0,00%	0
1354	E65	Otyłość miejscowa	1	0,00%	1
1355	F23	Ostre i przemijające zaburzenia psychiczne	1	0,00%	1
1356	F22	Uporczywe zaburzenie urojeniowe	1	0,00%	1
1357	F20	Schizofrenia	1	0,00%	1
1358	F06	Inne zaburzenia psychiczne spowodowane uszkodzeniem lub dysfunkcją mózgu i chorobą somatyczną	1	0,00%	1
1359	F04	Organiczny zespół amnestyczny nie wywołany alkoholem i innymi substancjami psychoaktywnymi	1	0,00%	1
1360	Q56	Pleć niezdeterminowana i obojniactwo rzekome	1	0,00%	0
1361	E90	Zaburzenia odżywiania i metaboliczne w chorobach gdzie indziej niesklasyfikowanych	1	0,00%	1
1362	Q76	Wrodzone wady rozwojowe kręgosłupa i klatki piersiowej kostnej	1	0,00%	1
1363	Q77	Dysplazja kostno-chrzęstna z upośledzeniem wzrostu kości długich i kręgosłupa	1	0,00%	1
1364	E79	Zaburzenia przemiany puryn i pirymidyn	1	0,00%	1
1365	Q81	Pęcherzowe oddzielanie naskórka	1	0,00%	1
1366	R76	Inne nieprawidłowe wyniki badań immunologicznych surowicy krwi	1	0,00%	1
1367	Q84	Inne wrodzone wady rozwojowe powłok ciała	1	0,00%	1
1368	R53	Złe samopoczucie, zmęczenie	1	0,00%	1
1369	E45	Opóźniony rozwój będący następstwem niedożywienia białkowo-energetycznego	1	0,00%	1
1370	E42	Kwashiorkor z wyniszczeniem	1	0,00%	1
1371	E31	Zaburzenia wielogruczołowe	1	0,00%	1
1372	Q99	Inne aberracje chromosomalne niesklasyfikowane gdzie indziej	1	0,00%	1
1373	R12	Zgaga	1	0,00%	1
1374	R15	Nietrzymanie kału	1	0,00%	1
1375	R25	Zaburzenia ruchów mimowolnych	1	0,00%	1
1376	R44	Inne symptomy i objawy chorobowe dotyczące odczuwania i spostrzegania	1	0,00%	1
1377	R45	Objawy i oznaki chorobowe dotyczące stanu emocjonalnego	1	0,00%	1
1378	R46	Stany i objawy chorobowe dotyczące powierzchowności i zachowania	1	0,00%	1
1379	W13	Upadek z, na zewnątrz lub poprzez budynek lub inne budowle	1	0,00%	1
1380	E72	Inne zaburzenia przemiany aminokwasów	1	0,00%	1
RAZEM			277 629		250 902

Uwaga

Liczba hospitalizacji mieszkańców województwa na podstawie danych przesłanych przez świadczeniodawców.

Nie uwzględnia izby przyjęć, ambulatorium, oddziałów ratunkowych programów terapeutycznych i chemioterapii w trybie ambulatoryjnym.

Liczba hospitalizacji ogółem liczona była po numerze Pesel opiekuna i numerze Pesel świadczeniobiorcy dla rozpoznania ICD wykazanego przez świadczeniodawcę w raporcie statystycznym.

Poprawność przekazanych danych zależy od sposobu interpretacji i wprowadzania ich do systemu KSSWD przez Świadczeniodawcę.

Dane opracowane przez ŚOW NFZ

Prognoza ludności na lata 2005 – 2030 dla poszczególnych powiatów województwa świętokrzyskiego z uwzględnieniem struktury wieku oraz z podziału na miasto – wieś

1. POWIAT BUSKI

Rok	Grupa wieku	Ogółem			Miasta			Wieś		
		razem	mężczyźni	kobiety	razem	mężczyźni	kobiety	razem	mężczyźni	kobiety
2005	Ogółem	73798	36118	37680	17406	8114	9292	56392	28004	28388
	0- 2	1944	997	947	412	208	204	1532	789	743
	3- 6	2692	1362	1330	557	279	278	2135	1083	1052
	7-12	4976	2569	2407	981	483	498	3995	2086	1909
	13-15	2971	1522	1449	593	291	302	2378	1231	1147
	16-18	3128	1626	1502	901	474	427	2227	1152	1075
	19-24	7053	3659	3394	1725	858	867	5328	2801	2527
	0-17	14652	7539	7113	3124	1581	1543	11528	5958	5570
	18-59/64	44726	23753	20973	11584	5693	5891	33142	18060	15082
	18-44	27454	14279	13175	6853	3357	3496	20601	10922	9679
	45-59/64	17272	9474	7798	4731	2336	2395	12541	7138	5403
60+/65+	14420	4826	9594	2698	840	1858	11722	3986	7736	
2010	Ogółem	72212	35404	36808	17170	7968	9202	55042	27436	27606
	0- 2	1884	974	910	395	204	191	1489	770	719
	3- 6	2534	1310	1224	543	271	272	1991	1039	952
	7-12	4047	2070	1977	826	407	419	3221	1663	1558
	13-15	2374	1254	1120	474	235	239	1900	1019	881
	16-18	2767	1440	1327	667	351	316	2100	1089	1011
	19-24	5799	2980	2819	1325	644	681	4474	2336	2138
	0-17	12625	6536	6089	2683	1350	1333	9942	5186	4756
	18-59/64	45170	24318	20852	11291	5677	5614	33879	18641	15238
	18-44	27640	14243	13397	6620	3283	3337	21020	10960	10060
	45-59/64	17530	10075	7455	4671	2394	2277	12859	7681	5178
60+/65+	14417	4550	9867	3196	941	2255	11221	3609	7612	
2015	Ogółem	70966	34902	36064	16937	7831	9106	54029	27071	26958
	0- 2	1895	966	929	398	200	198	1497	766	731
	3- 6	2496	1273	1223	521	263	258	1975	1010	965
	7-12	3792	1982	1810	808	412	396	2984	1570	1414
	13-15	1955	985	970	421	201	220	1534	784	750
	16-18	2145	1139	1006	525	278	247	1620	861	759
	19-24	5038	2678	2360	954	463	491	4084	2215	1869
	0-17	11554	5955	5599	2488	1254	1234	9066	4701	4365
	18-59/64	43828	23793	20035	10475	5359	5116	33353	18434	14919
	18-44	27200	14000	13200	6310	3094	3216	20890	10906	9984
	45-59/64	16628	9793	6835	4165	2265	1900	12463	7528	4935
60+/65+	15584	5154	10430	3974	1218	2756	11610	3936	7674	
2020	Ogółem	69819	34446	35373	16626	7673	8953	53193	26773	26420
	0- 2	1779	913	866	363	183	180	1416	730	686
	3- 6	2475	1278	1197	513	258	255	1962	1020	942
	7-12	3732	1916	1816	774	394	380	2958	1522	1436
	13-15	1860	956	904	408	207	201	1452	749	703
	16-18	1925	1036	889	500	254	246	1425	782	643
	19-24	3998	2101	1897	800	391	409	3198	1710	1488
	0-17	11111	5746	5365	2392	1215	1177	8719	4531	4188
	18-59/64	41649	22671	18978	9619	4980	4639	32030	17691	14339
	18-44	25407	13043	12364	5718	2780	2938	19689	10263	9426
	45-59/64	16242	9628	6614	3901	2200	1701	12341	7428	4913
60+/65+	17059	6029	11030	4615	1478	3137	12444	4551	7893	

2025	Ogółem	68445	33851	34594	16173	7457	8716	52272	26394	25878
	0-2	1542	803	739	307	160	147	1235	643	592
	3-6	2251	1144	1107	454	226	228	1797	918	879
	7-12	3673	1881	1792	757	375	382	2916	1506	1410
	13-15	1861	939	922	397	189	208	1464	750	714
	16-18	1831	986	845	451	238	213	1380	748	632
	19-24	3600	1918	1682	761	368	393	2839	1550	1289
	0-17	10558	5430	5128	2217	1111	1106	8341	4319	4022
	18-59/64	39781	21484	18297	8951	4617	4334	30830	16867	13963
	18-44	23146	11929	11217	5058	2454	2604	18088	9475	8613
	45-59/64	16635	9555	7080	3893	2163	1730	12742	7392	5350
60+/65+	18106	6937	11169	5005	1729	3276	13101	5208	7893	
2030	Ogółem	66904	33078	33826	15625	7202	8423	51279	25876	25403
	0-2	1316	674	642	258	129	129	1058	545	513
	3-6	1933	997	936	385	194	191	1548	803	745
	7-12	3339	1699	1640	673	332	341	2666	1367	1299
	13-15	1850	958	892	383	193	190	1467	765	702
	16-18	1849	961	888	477	245	232	1372	716	656
	19-24	3467	1836	1631	703	345	358	2764	1491	1273
	0-17	9665	4972	4693	2011	1010	1001	7654	3962	3692
	18-59/64	38574	20748	17826	8571	4398	4173	30003	16350	13653
	18-44	20170	10379	9791	4259	2065	2194	15911	8314	7597
	45-59/64	18404	10369	8035	4312	2333	1979	14092	8036	6056
60+/65+	18665	7358	11307	5043	1794	3249	13622	5564	8058	

2. POWIAT JĘDRZEJOWSKI

Rok	Grupa wieku	Ogółem			Miasta			Wieś		
		razem	mężczyźni	kobiety	razem	mężczyźni	kobiety	razem	mężczyźni	kobiety
2005	Ogółem	89025	44050	44975	27491	13394	14097	61534	30656	30878
	0-2	2533	1309	1224	758	389	369	1775	920	855
	3-6	3517	1835	1682	1000	506	494	2517	1329	1188
	7-12	6426	3271	3155	1641	849	792	4785	2422	2363
	13-15	3820	1975	1845	1041	550	491	2779	1425	1354
	16-18	3955	2021	1934	1125	571	554	2830	1450	1380
	19-24	8831	4614	4217	2863	1510	1353	5968	3104	2864
	0-17	18876	9714	9162	5167	2670	2497	13709	7044	6665
	18-59/64	54753	29060	25693	18630	9528	9102	36123	19532	16591
	18-44	33362	17387	15975	10790	5588	5202	22572	11799	10773
	45-59/64	21391	11673	9718	7840	3940	3900	13551	7733	5818
60+/65+	15396	5276	10120	3694	1196	2498	11702	4080	7622	
2010	Ogółem	87013	43087	43926	26913	13139	13774	60100	29948	30152
	0-2	2461	1271	1190	706	365	341	1755	906	849
	3-6	3322	1708	1614	972	494	478	2350	1214	1136
	7-12	5292	2745	2547	1529	787	742	3763	1958	1805
	13-15	3113	1581	1532	809	423	386	2304	1158	1146
	16-18	3435	1734	1701	863	439	424	2572	1295	1277
	19-24	7318	3827	3491	1979	1031	948	5339	2796	2543
	0-17	16456	8454	8002	4552	2348	2204	11904	6106	5798
	18-59/64	54905	29585	25320	18027	9487	8540	36878	20098	16780
	18-44	33680	17563	16117	10597	5574	5023	23083	11989	11094
	45-59/64	21225	12022	9203	7430	3913	3517	13795	8109	5686
60+/65+	15652	5048	10604	4334	1304	3030	11318	3744	7574	

2015	Ogółem	85159	42285	42874	26355	12885	13470	58804	29400	29404
	0- 2	2414	1250	1164	662	337	325	1752	913	839
	3- 6	3187	1648	1539	899	463	436	2288	1185	1103
	7-12	5008	2586	2422	1481	766	715	3527	1820	1707
	13-15	2533	1323	1210	738	384	354	1795	939	856
	16-18	2768	1402	1366	731	385	346	2037	1017	1020
	19-24	6282	3255	3027	1560	810	750	4722	2445	2277
	0-17	14950	7729	7221	4272	2203	2069	10678	5526	5152
	18-59/64	52739	28704	24035	16426	8890	7536	36313	19814	16499
	18-44	33361	17272	16089	10217	5385	4832	23144	11887	11257
	45-59/64	19378	11432	7946	6209	3505	2704	13169	7927	5242
60+/65+	17470	5852	11618	5657	1792	3865	11813	4060	7753	
2020	Ogółem	83427	41485	41942	25651	12539	13112	57776	28946	28830
	0- 2	2236	1144	1092	583	302	281	1653	842	811
	3- 6	3157	1637	1520	843	429	414	2314	1208	1106
	7-12	4802	2484	2318	1352	695	657	3450	1789	1661
	13-15	2481	1288	1193	724	371	353	1757	917	840
	16-18	2458	1260	1198	723	382	341	1735	878	857
	19-24	5021	2616	2405	1292	682	610	3729	1934	1795
	0-17	14298	7386	6912	3973	2050	1923	10325	5336	4989
	18-59/64	49643	27009	22634	14895	8162	6733	34748	18847	15901
	18-44	31396	16164	15232	9436	4947	4489	21960	11217	10743
	45-59/64	18247	10845	7402	5459	3215	2244	12788	7630	5158
60+/65+	19486	7090	12396	6783	2327	4456	12703	4763	7940	
2025	Ogółem	81487	40514	40973	24837	12121	12716	56650	28393	28257
	0- 2	1895	985	910	474	244	230	1421	741	680
	3- 6	2867	1474	1393	732	373	359	2135	1101	1034
	7-12	4766	2456	2310	1279	649	630	3487	1807	1680
	13-15	2367	1233	1134	670	353	317	1697	880	817
	16-18	2383	1227	1156	669	344	325	1714	883	831
	19-24	4495	2363	2132	1257	669	588	3238	1694	1544
	0-17	13471	6965	6506	3592	1850	1742	9879	5115	4764
	18-59/64	47322	25475	21847	14112	7682	6430	33210	17793	15417
	18-44	28144	14500	13644	8058	4254	3804	20086	10246	9840
	45-59/64	19178	10975	8203	6054	3428	2626	13124	7547	5577
60+/65+	20694	8074	12620	7133	2589	4544	13561	5485	8076	
2030	Ogółem	79186	39306	39880	23854	11610	12244	55332	27696	27636
	0- 2	1627	836	791	410	205	205	1217	631	586
	3- 6	2398	1236	1162	605	310	295	1793	926	867
	7-12	4298	2192	2106	1086	549	537	3212	1643	1569
	13-15	2365	1227	1138	635	327	308	1730	900	830
	16-18	2323	1187	1136	614	312	302	1709	875	834
	19-24	4386	2306	2080	1224	640	584	3162	1666	1496
	0-17	12260	6294	5966	3155	1599	1556	9105	4695	4410
	18-59/64	46036	24763	21273	13646	7449	6197	32390	17314	15076
	18-44	24531	12650	11881	6781	3569	3212	17750	9081	8669
	45-59/64	21505	12113	9392	6865	3880	2985	14640	8233	6407
60+/65+	20890	8249	12641	7053	2562	4491	13837	5687	8150	

3. POWIAT KAZIMIERSKI

Rok	Grupa wieku	Ogółem			Miasta			Wieś		
		razem	mężczyźni	kobiety	razem	mężczyźni	kobiety	razem	mężczyźni	kobiety
2005	Ogółem	35888	17644	18244	7125	3382	3743	28763	14262	14501
	0-2	867	442	425	148	75	73	719	367	352
	3-6	1252	618	634	220	114	106	1032	504	528
	7-12	2476	1285	1191	433	220	213	2043	1065	978
	13-15	1591	782	809	344	163	181	1247	619	628
	16-18	1545	796	749	341	170	171	1204	626	578
	19-24	3403	1831	1572	758	406	352	2645	1425	1220
	0-17	7216	3651	3565	1360	685	675	5856	2966	2890
	18-59/64	21317	11495	9822	4548	2322	2226	16769	9173	7596
	18-44	13217	6967	6250	2789	1398	1391	10428	5569	4859
	45-59/64	8100	4528	3572	1759	924	835	6341	3604	2737
	60+/65+	7355	2498	4857	1217	375	842	6138	2123	4015
2010	Ogółem	34854	17158	17696	6889	3247	3642	27965	13911	14054
	0-2	848	434	414	139	71	68	709	363	346
	3-6	1149	595	554	188	99	89	961	496	465
	7-12	1920	968	952	355	176	179	1565	792	773
	13-15	1178	606	572	223	121	102	955	485	470
	16-18	1382	679	703	273	121	152	1109	558	551
	19-24	2963	1563	1400	596	304	292	2367	1259	1108
	0-17	5974	3045	2929	1061	545	516	4913	2500	2413
	18-59/64	21763	11803	9960	4592	2345	2247	17171	9458	7713
	18-44	13369	7002	6367	2736	1374	1362	10633	5628	5005
	45-59/64	8394	4801	3593	1856	971	885	6538	3830	2708
	60+/65+	7117	2310	4807	1236	357	879	5881	1953	3928
2015	Ogółem	33993	16838	17155	6692	3144	3548	27301	13694	13607
	0-2	870	450	420	149	74	75	721	376	345
	3-6	1155	593	562	191	88	103	964	505	459
	7-12	1733	915	818	319	162	157	1414	753	661
	13-15	901	460	441	167	89	78	734	371	363
	16-18	1047	524	523	209	102	107	838	422	416
	19-24	2540	1303	1237	450	221	229	2090	1082	1008
	0-17	5348	2751	2597	959	474	485	4389	2277	2112
	18-59/64	21298	11640	9658	4356	2266	2090	16942	9374	7568
	18-44	13149	6907	6242	2585	1330	1255	10564	5577	4987
	45-59/64	8149	4733	3416	1771	936	835	6378	3797	2581
	60+/65+	7347	2447	4900	1377	404	973	5970	2043	3927
2020	Ogółem	33334	16565	16769	6534	3070	3464	26800	13495	13305
	0-2	839	439	400	143	74	69	696	365	331
	3-6	1172	620	552	192	96	96	980	524	456
	7-12	1728	906	822	328	157	171	1400	749	651
	13-15	850	444	406	160	85	75	690	359	331
	16-18	862	456	406	161	81	80	701	375	326
	19-24	1925	970	955	345	178	167	1580	792	788
	0-17	5154	2706	2448	929	465	464	4225	2241	1984
	18-59/64	20301	11069	9232	4045	2134	1911	16256	8935	7321
	18-44	12440	6466	5974	2404	1231	1173	10036	5235	4801
	45-59/64	7861	4603	3258	1641	903	738	6220	3700	2520
	60+/65+	7879	2790	5089	1560	471	1089	6319	2319	4000

2025	Ogółem	32727	16314	16413	6402	3009	3393	26325	13305	13020
	0- 2	734	380	354	120	63	57	614	317	297
	3- 6	1119	590	529	202	105	97	917	485	432
	7-12	1765	940	825	329	159	170	1436	781	655
	13-15	870	450	420	165	74	91	705	376	329
	16-18	830	422	408	160	81	79	670	341	329
	19-24	1634	865	769	281	150	131	1353	715	638
	0-17	5035	2639	2396	925	456	469	4110	2183	1927
	18-59/64	19334	10485	8849	3757	1976	1781	15577	8509	7068
	18-44	11364	5889	5475	2163	1110	1053	9201	4779	4422
	45-59/64	7970	4596	3374	1594	866	728	6376	3730	2646
	60+/65+	8358	3190	5168	1720	577	1143	6638	2613	4025
2030	Ogółem	32093	16006	16087	6244	2916	3328	25849	13090	12759
	0- 2	635	323	312	113	53	60	522	270	252
	3- 6	953	501	452	161	81	80	792	420	372
	7-12	1664	895	769	322	161	161	1342	734	608
	13-15	880	469	411	160	81	79	720	388	332
	16-18	870	449	421	176	78	98	694	371	323
	19-24	1623	846	777	288	141	147	1335	705	630
	0-17	4703	2488	2215	873	430	443	3830	2058	1772
	18-59/64	18748	10143	8605	3595	1879	1716	15153	8264	6889
	18-44	9940	5115	4825	1822	887	935	8118	4228	3890
	45-59/64	8808	5028	3780	1773	992	781	7035	4036	2999
	60+/65+	8642	3375	5267	1776	607	1169	6866	2768	4098

4. POWIAT KIELECKI

Rok	Grupa wieku	Ogółem			Miasta			Wieś		
		razem	mężczyźni	kobiety	razem	mężczyźni	kobiety	razem	mężczyźni	kobiety
2005	Ogółem	197334	98490	98844	10564	5149	5415	186770	93341	93429
	0- 2	6157	3182	2975	269	140	129	5888	3042	2846
	3- 6	8698	4434	4264	387	201	186	8311	4233	4078
	7-12	16540	8363	8177	698	342	356	15842	8021	7821
	13-15	10045	5113	4932	481	241	240	9564	4872	4692
	16-18	9942	5066	4876	489	251	238	9453	4815	4638
	19-24	21206	11003	10203	1079	574	505	20127	10429	9698
	0-17	48087	24450	23637	2157	1091	1066	45930	23359	22571
	18-59/64	120951	64503	56448	6853	3546	3307	114098	60957	53141
	18-44	79991	41600	38391	4225	2146	2079	75766	39454	36312
	45-59/64	40960	22903	18057	2628	1400	1228	38332	21503	16829
	60+/65+	28296	9537	18759	1554	512	1042	26742	9025	17717
2010	Ogółem	200486	99989	100497	10469	5070	5399	190017	94919	95098
	0- 2	6233	3218	3015	258	138	120	5975	3080	2895
	3- 6	8263	4250	4013	363	187	176	7900	4063	3837
	7-12	13317	6818	6499	594	322	272	12723	6496	6227
	13-15	8068	4050	4018	338	155	183	7730	3895	3835
	16-18	9185	4736	4449	420	204	216	8765	4532	4233
	19-24	20020	10294	9726	914	478	436	19106	9816	9290
	0-17	41832	21409	20423	1803	926	877	40029	20483	19546
	18-59/64	129478	69444	60034	6999	3641	3358	122479	65803	56676
	18-44	83987	43163	40824	4253	2138	2115	79734	41025	38709
	45-59/64	45491	26281	19210	2746	1503	1243	42745	24778	17967
	60+/65+	29176	9136	20040	1667	503	1164	27509	8633	18876

2015	Ogółem	203883	101742	102141	10424	5034	5390	193459	96708	96751
	0- 2	6480	3329	3151	269	138	131	6211	3191	3020
	3- 6	8429	4347	4082	354	176	178	8075	4171	3904
	7-12	12525	6459	6066	556	293	263	11969	6166	5803
	13-15	6431	3264	3167	272	140	132	6159	3124	3035
	16-18	7400	3862	3538	362	189	173	7038	3673	3365
	19-24	17903	9173	8730	736	366	370	17167	8807	8360
	0-17	38658	19923	18735	1679	876	803	36979	19047	17932
	18-59/64	132134	70970	61164	6709	3496	3213	125425	67474	57951
	18-44	86053	43983	42070	4182	2056	2126	81871	41927	39944
	45-59/64	46081	26987	19094	2527	1440	1087	43554	25547	18007
	60+/65+	33091	10849	22242	2036	662	1374	31055	10187	20868
2020	Ogółem	206706	103261	103445	10443	5030	5413	196263	98231	98032
	0- 2	6270	3223	3047	268	133	135	6002	3090	2912
	3- 6	8669	4455	4214	377	185	192	8292	4270	4022
	7-12	12699	6577	6122	535	285	250	12164	6292	5872
	13-15	6269	3251	3018	272	137	135	5997	3114	2883
	16-18	6226	3241	2985	280	150	130	5946	3091	2855
	19-24	14283	7363	6920	607	316	291	13676	7047	6629
	0-17	38067	19688	18379	1642	842	800	36425	18846	17579
	18-59/64	130044	69952	60092	6405	3355	3050	123639	66597	57042
	18-44	83242	42463	40779	3990	1967	2023	79252	40496	38756
	45-59/64	46802	27489	19313	2415	1388	1027	44387	26101	18286
	60+/65+	38595	13621	24974	2396	833	1563	36199	12788	23411
2025	Ogółem	208294	104077	104217	10526	5073	5453	197768	99004	98764
	0- 2	5531	2855	2676	238	122	116	5293	2733	2560
	3- 6	8128	4213	3915	358	170	188	7770	4043	3727
	7-12	13008	6668	6340	564	282	282	12444	6386	6058
	13-15	6367	3307	3060	271	143	128	6096	3164	2932
	16-18	6310	3311	2999	291	149	142	6019	3162	2857
	19-24	12414	6485	5929	526	280	246	11888	6205	5683
	0-17	37253	19252	18001	1623	820	803	35630	18432	17198
	18-59/64	127010	67846	59164	6240	3269	2971	120770	64577	56193
	18-44	77701	39707	37994	3669	1791	1878	74032	37916	36116
	45-59/64	49309	28139	21170	2571	1478	1093	46738	26661	20077
	60+/65+	44031	16979	27052	2663	984	1679	41368	15995	25373
2030	Ogółem	207836	103718	104118	10533	5062	5471	197303	98656	98647
	0- 2	4759	2464	2295	213	108	105	4546	2356	2190
	3- 6	7077	3637	3440	317	157	160	6760	3480	3280
	7-12	12173	6293	5880	577	283	294	11596	6010	5586
	13-15	6577	3374	3203	280	142	138	6297	3232	3065
	16-18	6428	3350	3078	272	131	141	6156	3219	2937
	19-24	12535	6590	5945	518	278	240	12017	6312	5705
	0-17	34873	17996	16877	1564	774	790	33309	17222	16087
	18-59/64	124915	66655	58260	6212	3236	2976	118703	63419	55284
	18-44	69877	35856	34021	3289	1596	1693	66588	34260	32328
	45-59/64	55038	30799	24239	2923	1640	1283	52115	29159	22956
	60+/65+	48048	19067	28981	2757	1052	1705	45291	18015	27276

5. POWIAT KONECKI

Rok	Grupa wieku	Ogółem			Miasta			Wieś		
		razem	mężczyźni	kobiety	razem	mężczyźni	kobiety	razem	mężczyźni	kobiety
2005	Ogółem	83881	41343	42538	26994	13019	13975	56887	28324	28563
	0- 2	2244	1163	1081	673	351	322	1571	812	759
	3- 6	3133	1617	1516	918	491	427	2215	1126	1089
	7-12	5774	2933	2841	1627	800	827	4147	2133	2014
	13-15	3602	1875	1727	1021	536	485	2581	1339	1242
	16-18	3632	1884	1748	1165	602	563	2467	1282	1185
	19-24	7979	4152	3827	2486	1330	1156	5493	2822	2671
	0-17	17150	8835	8315	4988	2570	2418	12162	6265	5897
	18-59/64	51946	27675	24271	18188	9234	8954	33758	18441	15317
	18-44	31429	16564	14865	10233	5249	4984	21196	11315	9881
	45-59/64	20517	11111	9406	7955	3985	3970	12562	7126	5436
60+/65+	14785	4833	9952	3818	1215	2603	10967	3618	7349	
2010	Ogółem	81980	40458	41522	26257	12593	13664	55723	27865	27858
	0- 2	2184	1128	1056	610	319	291	1574	809	765
	3- 6	2896	1493	1403	843	436	407	2053	1057	996
	7-12	4675	2423	2252	1377	712	665	3298	1711	1587
	13-15	2754	1423	1331	762	386	376	1992	1037	955
	16-18	3170	1577	1593	960	464	496	2210	1113	1097
	19-24	6861	3655	3206	1925	1043	882	4936	2612	2324
	0-17	14551	7464	7087	4229	2144	2085	10322	5320	5002
	18-59/64	51942	28295	23647	17267	9058	8209	34675	19237	15438
	18-44	31341	16548	14793	9937	5186	4751	21404	11362	10042
	45-59/64	20601	11747	8854	7330	3872	3458	13271	7875	5396
60+/65+	15487	4699	10788	4761	1391	3370	10726	3308	7418	
2015	Ogółem	80223	39756	40467	25543	12229	13314	54680	27527	27153
	0- 2	2167	1121	1046	604	313	291	1563	808	755
	3- 6	2875	1481	1394	795	416	379	2080	1065	1015
	7-12	4310	2234	2076	1252	647	605	3058	1587	1471
	13-15	2244	1162	1082	649	330	319	1595	832	763
	16-18	2486	1287	1199	776	400	376	1710	887	823
	19-24	5684	2929	2755	1488	759	729	4196	2170	2026
	0-17	13212	6827	6385	3823	1971	1852	9389	4856	4533
	18-59/64	49635	27364	22271	15671	8378	7293	33964	18986	14978
	18-44	30518	16109	14409	9500	4969	4531	21018	11140	9878
	45-59/64	19117	11255	7862	6171	3409	2762	12946	7846	5100
60+/65+	17376	5565	11811	6049	1880	4169	11327	3685	7642	
2020	Ogółem	78264	39026	39238	24746	11877	12869	53518	27149	26369
	0- 2	1987	1027	960	533	279	254	1454	748	706
	3- 6	2816	1460	1356	745	390	355	2071	1070	1001
	7-12	4210	2194	2016	1169	614	555	3041	1580	1461
	13-15	2121	1107	1014	644	332	312	1477	775	702
	16-18	2071	1071	1000	633	314	319	1438	757	681
	19-24	4546	2381	2165	1237	670	567	3309	1711	1598
	0-17	12529	6500	6029	3521	1829	1692	9008	4671	4337
	18-59/64	46538	25900	20638	14240	7751	6489	32298	18149	14149
	18-44	28316	14924	13392	8640	4541	4099	19676	10383	9293
	45-59/64	18222	10976	7246	5600	3210	2390	12622	7766	4856
60+/65+	19197	6626	12571	6985	2297	4688	12212	4329	7883	

2025	Ogółem	76183	38166	38017	23769	11413	12356	52414	26753	25661
	0- 2	1697	870	827	447	227	220	1250	643	607
	3- 6	2551	1327	1224	670	354	316	1881	973	908
	7-12	4166	2181	1985	1104	584	520	3062	1597	1465
	13-15	2093	1092	1001	590	303	287	1503	789	714
	16-18	2019	1048	971	631	323	308	1388	725	663
	19-24	3949	2095	1854	1054	562	492	2895	1533	1362
	0-17	11853	6167	5686	3218	1679	1539	8635	4488	4147
	18-59/64	43870	24307	19563	13251	7202	6049	30619	17105	13514
	18-44	25500	13379	12121	7422	3893	3529	18078	9486	8592
	45-59/64	18370	10928	7442	5829	3309	2520	12541	7619	4922
60+/65+	20460	7692	12768	7300	2532	4768	13160	5160	8000	
2030	Ogółem	73669	37024	36645	22631	10898	11733	51038	26126	24912
	0- 2	1442	744	698	367	192	175	1075	552	523
	3- 6	2161	1124	1037	552	293	259	1609	831	778
	7-12	3773	1965	1808	988	521	467	2785	1444	1341
	13-15	2033	1066	967	545	289	256	1488	777	711
	16-18	2029	1053	976	607	308	299	1422	745	677
	19-24	3812	2004	1808	1035	553	482	2777	1451	1326
	0-17	10757	5597	5160	2858	1497	1361	7899	4100	3799
	18-59/64	41933	23272	18661	12559	6862	5697	29374	16410	12964
	18-44	22080	11606	10474	6224	3279	2945	15856	8327	7529
	45-59/64	19853	11666	8187	6335	3583	2752	13518	8083	5435
60+/65+	20979	8155	12824	7214	2539	4675	13765	5616	8149	

6. POWIAT OPATOWSKI

Rok	Grupa wieku	Ogółem			Miasta			Wieś		
		razem	mężczyźni	kobiety	razem	mężczyźni	kobiety	razem	mężczyźni	kobiety
2005	Ogółem	56835	28063	28772	11776	5645	6131	45059	22418	22641
	0- 2	1560	807	753	312	155	157	1248	652	596
	3- 6	2196	1120	1076	415	221	194	1781	899	882
	7-12	4066	2047	2019	742	365	377	3324	1682	1642
	13-15	2508	1284	1224	440	241	199	2068	1043	1025
	16-18	2537	1313	1224	552	288	264	1985	1025	960
	19-24	5242	2770	2472	1142	601	541	4100	2169	1931
	0-17	11981	6110	5871	2265	1171	1094	9716	4939	4777
	18-59/64	34204	18347	15857	7978	4012	3966	26226	14335	11891
	18-44	20882	10887	9995	4602	2333	2269	16280	8554	7726
	45-59/64	13322	7460	5862	3376	1679	1697	9946	5781	4165
60+/65+	10650	3606	7044	1533	462	1071	9117	3144	5973	
2010	Ogółem	55325	27404	27921	11507	5509	5998	43818	21895	21923
	0- 2	1492	765	727	280	141	139	1212	624	588
	3- 6	2008	1041	967	396	203	193	1612	838	774
	7-12	3264	1687	1577	619	326	293	2645	1361	1284
	13-15	1935	981	954	330	168	162	1605	813	792
	16-18	2176	1133	1043	425	223	202	1751	910	841
	19-24	4709	2448	2261	895	478	417	3814	1970	1844
	0-17	10118	5201	4917	1918	982	936	8200	4219	3981
	18-59/64	34933	19011	15922	7771	4034	3737	27162	14977	12185
	18-44	20922	10858	10064	4456	2312	2144	16466	8546	7920
	45-59/64	14011	8153	5858	3315	1722	1593	10696	6431	4265
60+/65+	10274	3192	7082	1818	493	1325	8456	2699	5757	

2015	Ogółem	54252	26984	27268	11354	5394	5960	42898	21590	21308
	0- 2	1537	788	749	281	144	137	1256	644	612
	3- 6	1979	1022	957	367	184	183	1612	838	774
	7-12	3005	1574	1431	598	300	298	2407	1274	1133
	13-15	1602	826	776	288	159	129	1314	667	647
	16-18	1675	884	791	357	189	168	1318	695	623
	19-24	3990	2064	1926	666	350	316	3324	1714	1610
	0-17	9206	4790	4416	1775	912	863	7431	3878	3553
	18-59/64	33831	18620	15211	7055	3781	3274	26776	14839	11937
	18-44	20670	10673	9997	4290	2224	2066	16380	8449	7931
	45-59/64	13161	7947	5214	2765	1557	1208	10396	6390	4006
60+/65+	11215	3574	7641	2524	701	1823	8691	2873	5818	
2020	Ogółem	53284	26662	26622	11184	5294	5890	42100	21368	20732
	0- 2	1427	735	692	253	129	124	1174	606	568
	3- 6	2012	1031	981	364	188	176	1648	843	805
	7-12	2990	1554	1436	560	283	277	2430	1271	1159
	13-15	1490	787	703	288	148	140	1202	639	563
	16-18	1416	780	636	306	172	134	1110	608	502
	19-24	3176	1635	1541	561	295	266	2615	1340	1275
	0-17	8874	4629	4245	1678	860	818	7196	3769	3427
	18-59/64	31925	17521	14404	6454	3464	2990	25471	14057	11414
	18-44	19478	10108	9370	3940	2044	1896	15538	8064	7474
	45-59/64	12447	7413	5034	2514	1420	1094	9933	5993	3940
60+/65+	12485	4512	7973	3052	970	2082	9433	3542	5891	
2025	Ogółem	52388	26342	26046	10965	5177	5788	41423	21165	20258
	0- 2	1234	634	600	213	108	105	1021	526	495
	3- 6	1809	921	888	321	154	167	1488	767	721
	7-12	2984	1544	1440	553	292	261	2431	1252	1179
	13-15	1482	783	699	268	135	133	1214	648	566
	16-18	1421	754	667	307	159	148	1114	595	519
	19-24	2758	1479	1279	496	278	218	2262	1201	1061
	0-17	8466	4384	4082	1557	793	764	6909	3591	3318
	18-59/64	30401	16630	13771	6072	3253	2819	24329	13377	10952
	18-44	17763	9275	8488	3444	1801	1643	14319	7474	6845
	45-59/64	12638	7355	5283	2628	1452	1176	10010	5903	4107
60+/65+	13521	5328	8193	3336	1131	2205	10185	4197	5988	
2030	Ogółem	51362	25853	25509	10675	5031	5644	40687	20822	19865
	0- 2	1064	544	520	189	95	94	875	449	426
	3- 6	1564	806	758	274	146	128	1290	660	630
	7-12	2747	1407	1340	513	249	264	2234	1158	1076
	13-15	1483	774	709	253	129	124	1230	645	585
	16-18	1428	758	670	304	164	140	1124	594	530
	19-24	2751	1440	1311	503	261	242	2248	1179	1069
	0-17	7820	4045	3775	1438	731	707	6382	3314	3068
	18-59/64	29520	16078	13442	5902	3158	2744	23618	12920	10698
	18-44	15773	8204	7569	3012	1566	1446	12761	6638	6123
	45-59/64	13747	7874	5873	2890	1592	1298	10857	6282	4575
60+/65+	14022	5730	8292	3335	1142	2193	10687	4588	6099	

7. POWIAT OSTROWIECKI

Rok	Grupa wieku	Ogółem			Miasta			Wieś		
		razem	mężczyźni	kobiety	razem	mężczyźni	kobiety	razem	mężczyźni	kobiety
2005	Ogółem	116206	55682	60524	80225	38029	42196	35981	17653	18328
	0- 2	2864	1471	1393	1853	955	898	1011	516	495
	3- 6	4040	2098	1942	2643	1392	1251	1397	706	691
	7-12	7580	3871	3709	4863	2472	2391	2717	1399	1318
	13-15	4542	2277	2265	2939	1470	1469	1603	807	796
	16-18	5208	2670	2538	3660	1847	1813	1548	823	725
	19-24	11292	5830	5462	7941	4095	3846	3351	1735	1616
	0-17	22456	11488	10968	14694	7498	7196	7762	3990	3772
	18-59/64	74171	37839	36332	52780	26454	26326	21391	11385	10006
	18-44	43388	21889	21499	30230	15075	15155	13158	6814	6344
	45-59/64	30783	15950	14833	22550	11379	11171	8233	4571	3662
	60+/65+	19579	6355	13224	12751	4077	8674	6828	2278	4550
2010	Ogółem	113843	54559	59284	77873	36886	40987	35970	17673	18297
	0- 2	2780	1435	1345	1754	902	852	1026	533	493
	3- 6	3708	1902	1806	2346	1209	1137	1362	693	669
	7-12	6117	3153	2964	3959	2066	1893	2158	1087	1071
	13-15	3662	1861	1801	2361	1190	1171	1301	671	630
	16-18	4206	2087	2119	2705	1322	1383	1501	765	736
	19-24	9423	4821	4602	6286	3193	3093	3137	1628	1509
	0-17	19038	9752	9286	12204	6254	5950	6834	3498	3336
	18-59/64	73773	38532	35241	51415	26469	24946	22358	12063	10295
	18-44	42861	21912	20949	29072	14748	14324	13789	7164	6625
	45-59/64	30912	16620	14292	22343	11721	10622	8569	4899	3670
	60+/65+	21032	6275	14757	14254	4163	10091	6778	2112	4666
2015	Ogółem	111511	53556	57955	75403	35716	39687	36108	17840	18268
	0- 2	2825	1462	1363	1738	905	833	1087	557	530
	3- 6	3621	1868	1753	2248	1169	1079	1373	699	674
	7-12	5556	2851	2705	3481	1787	1694	2075	1064	1011
	13-15	2922	1480	1442	1877	967	910	1045	513	532
	16-18	3458	1775	1683	2300	1170	1130	1158	605	553
	19-24	7599	3841	3758	4723	2343	2380	2876	1498	1378
	0-17	17191	8833	8358	10865	5603	5262	6326	3230	3096
	18-59/64	69817	37182	32635	47291	24905	22386	22526	12277	10249
	18-44	41992	21656	20336	27787	14215	13572	14205	7441	6764
	45-59/64	27825	15526	12299	19504	10690	8814	8321	4836	3485
	60+/65+	24503	7541	16962	17247	5208	12039	7256	2333	4923
2020	Ogółem	108752	52340	56412	72558	34361	38197	36194	17979	18215
	0- 2	2592	1337	1255	1548	805	743	1044	532	512
	3- 6	3648	1877	1771	2182	1134	1048	1466	743	723
	7-12	5440	2783	2657	3314	1703	1611	2126	1080	1046
	13-15	2724	1392	1332	1712	876	836	1012	516	496
	16-18	2861	1420	1441	1844	916	928	1017	504	513
	19-24	6076	3147	2929	3792	1950	1842	2284	1197	1087
	0-17	16324	8351	7973	9976	5126	4850	6348	3225	3123
	18-59/64	63864	34468	29396	42047	22537	19510	21817	11931	9886
	18-44	39145	20280	18865	25258	12992	12266	13887	7288	6599
	45-59/64	24719	14188	10531	16789	9545	7244	7930	4643	3287
	60+/65+	28564	9521	19043	20535	6698	13837	8029	2823	5206

2025	Ogółem	105567	50950	54617	69332	32865	36467	36235	18085	18150
	0- 2	2201	1137	1064	1268	659	609	933	478	455
	3- 6	3251	1677	1574	1888	976	912	1363	701	662
	7-12	5387	2773	2614	3185	1646	1539	2202	1127	1075
	13-15	2660	1373	1287	1635	847	788	1025	526	499
	16-18	2787	1421	1366	1745	882	863	1042	539	503
	19-24	5206	2627	2579	3194	1608	1586	2012	1019	993
	0-17	15366	7908	7458	9149	4716	4433	6217	3192	3025
	18-59/64	59423	31941	27482	38061	20363	17698	21362	11578	9784
	18-44	34881	18043	16838	21698	11169	10529	13183	6874	6309
	45-59/64	24542	13898	10644	16363	9194	7169	8179	4704	3475
60+/65+	30778	11101	19677	22122	7786	14336	8656	3315	5341	
2030	Ogółem	101677	49084	52593	65606	31068	34538	36071	18016	18055
	0- 2	1847	957	890	1027	540	487	820	417	403
	3- 6	2781	1430	1351	1556	810	746	1225	620	605
	7-12	4860	2494	2366	2796	1437	1359	2064	1057	1007
	13-15	2684	1378	1306	1576	820	756	1108	558	550
	16-18	2799	1416	1383	1712	842	870	1087	574	513
	19-24	5004	2575	2429	2999	1536	1463	2005	1039	966
	0-17	14045	7202	6843	8094	4166	3928	5951	3036	2915
	18-59/64	56619	30473	26146	35507	19013	16494	21112	11460	9652
	18-44	29671	15289	14382	17809	9124	8685	11862	6165	5697
	45-59/64	26948	15184	11764	17698	9889	7809	9250	5295	3955
60+/65+	31013	11409	19604	22005	7889	14116	9008	3520	5488	

8. POWIAT PIŃCZOWSKI

Rok	Grupa wieku	Ogółem			Miasta			Wieś		
		razem	mężczyźni	kobiety	razem	mężczyźni	kobiety	razem	mężczyźni	kobiety
2005	Ogółem	41979	20729	21250	12939	6304	6635	29040	14425	14615
	0- 2	1150	587	563	326	167	159	824	420	404
	3- 6	1567	837	730	429	209	220	1138	628	510
	7-12	2968	1486	1482	874	432	442	2094	1054	1040
	13-15	1795	917	878	554	287	267	1241	630	611
	16-18	1925	980	945	653	328	325	1272	652	620
	19-24	3810	2026	1784	1235	681	554	2575	1345	1230
	0-17	8761	4479	4282	2622	1312	1310	6139	3167	2972
	18-59/64	25133	13528	11605	8415	4377	4038	16718	9151	7567
	18-44	15063	7923	7140	4936	2570	2366	10127	5353	4774
	45-59/64	10070	5605	4465	3479	1807	1672	6591	3798	2793
60+/65+	8085	2722	5363	1902	615	1287	6183	2107	4076	
2010	Ogółem	40653	20087	20566	12571	6117	6454	28082	13970	14112
	0- 2	1110	569	541	307	155	152	803	414	389
	3- 6	1495	771	724	400	204	196	1095	567	528
	7-12	2331	1241	1090	641	314	327	1690	927	763
	13-15	1398	691	707	407	192	215	991	499	492
	16-18	1652	839	813	475	253	222	1177	586	591
	19-24	3331	1730	1601	1037	548	489	2294	1182	1112
	0-17	7414	3808	3606	2083	1036	1047	5331	2772	2559
	18-59/64	25147	13738	11409	8314	4447	3867	16833	9291	7542
	18-44	14998	7871	7127	4723	2491	2232	10275	5380	4895
	45-59/64	10149	5867	4282	3591	1956	1635	6558	3911	2647
60+/65+	8092	2541	5551	2174	634	1540	5918	1907	4011	

2015	Ogólem	39592	19617	19975	12220	5957	6263	27372	13660	13712
	0- 2	1139	579	560	318	162	156	821	417	404
	3- 6	1453	759	694	382	189	193	1071	570	501
	7-12	2177	1122	1055	571	285	286	1606	837	769
	13-15	1114	608	506	303	151	152	811	457	354
	16-18	1266	639	627	353	166	187	913	473	440
	19-24	2849	1464	1385	773	421	352	2076	1043	1033
	0-17	6722	3505	3217	1815	900	915	4907	2605	2302
	18-59/64	24198	13289	10909	7721	4224	3497	16477	9065	7412
	18-44	14753	7688	7065	4507	2417	2090	10246	5271	4975
	45-59/64	9445	5601	3844	3214	1807	1407	6231	3794	2437
	60+/65+	8672	2823	5849	2684	833	1851	5988	1990	3998
2020	Ogólem	38654	19197	19457	11869	5801	6068	26785	13396	13389
	0- 2	1093	557	536	288	145	143	805	412	393
	3- 6	1490	780	710	392	203	189	1098	577	521
	7-12	2155	1132	1023	550	280	270	1605	852	753
	13-15	1071	559	512	280	143	137	791	416	375
	16-18	1100	574	526	312	152	160	788	422	366
	19-24	2173	1157	1016	553	271	282	1620	886	734
	0-17	6529	3404	3125	1715	870	845	4814	2534	2280
	18-59/64	22570	12389	10181	6971	3858	3113	15599	8531	7068
	18-44	13890	7220	6670	4132	2210	1922	9758	5010	4748
	45-59/64	8680	5169	3511	2839	1648	1191	5841	3521	2320
	60+/65+	9555	3404	6151	3183	1073	2110	6372	2331	4041
2025	Ogólem	37658	18735	18923	11467	5621	5846	26191	13114	13077
	0- 2	918	472	446	236	118	118	682	354	328
	3- 6	1405	729	676	332	170	162	1073	559	514
	7-12	2160	1118	1042	558	284	274	1602	834	768
	13-15	1061	563	498	278	139	139	783	424	359
	16-18	1039	533	506	268	128	140	771	405	366
	19-24	1953	1046	907	487	256	231	1466	790	676
	0-17	6239	3236	3003	1581	796	785	4658	2440	2218
	18-59/64	21314	11621	9693	6360	3535	2825	14954	8086	6868
	18-44	12753	6602	6151	3673	1941	1732	9080	4661	4419
	45-59/64	8561	5019	3542	2687	1594	1093	5874	3425	2449
	60+/65+	10105	3878	6227	3526	1290	2236	6579	2588	3991
2030	Ogólem	36546	18196	18350	11000	5397	5603	25546	12799	12747
	0- 2	768	396	372	198	102	96	570	294	276
	3- 6	1190	625	565	296	148	148	894	477	417
	7-12	2004	1027	977	472	234	238	1532	793	739
	13-15	1065	551	514	283	140	143	782	411	371
	16-18	1082	568	514	283	143	140	799	425	374
	19-24	1905	1012	893	447	227	220	1458	785	673
	0-17	5759	2981	2778	1445	723	722	4314	2258	2056
	18-59/64	20510	11172	9338	5925	3294	2631	14585	7878	6707
	18-44	11175	5763	5412	3052	1584	1468	8123	4179	3944
	45-59/64	9335	5409	3926	2873	1710	1163	6462	3699	2763
	60+/65+	10277	4043	6234	3630	1380	2250	6647	2663	3984

9. POWIAT SANDOMIERSKI

Rok	Grupa wieku	Ogółem			Miasta			Wieś		
		razem	mężczyźni	kobiety	razem	mężczyźni	kobiety	razem	mężczyźni	kobiety
2005	Ogółem	82377	40014	42363	30168	14162	16006	52209	25852	26357
	0-2	2279	1175	1104	767	390	377	1512	785	727
	3-6	3252	1696	1556	1139	583	556	2113	1113	1000
	7-12	5988	3029	2959	2004	1009	995	3984	2020	1964
	13-15	3676	1850	1826	1301	633	668	2375	1217	1158
	16-18	3898	1942	1956	1612	808	804	2286	1134	1152
	19-24	8126	4157	3969	3073	1557	1516	5053	2600	2453
	0-17	17811	9052	8759	6282	3153	3129	11529	5899	5630
	18-59/64	50022	26000	24022	19021	9422	9599	31001	16578	14423
	18-44	31257	15882	15375	11884	5811	6073	19373	10071	9302
	45-59/64	18765	10118	8647	7137	3611	3526	11628	6507	5121
	60+/65+	14544	4962	9582	4865	1587	3278	9679	3375	6304
2010	Ogółem	81403	39563	41840	29986	13981	16005	51417	25582	25835
	0-2	2239	1146	1093	738	374	364	1501	772	729
	3-6	3026	1559	1467	1044	526	518	1982	1033	949
	7-12	4922	2550	2372	1691	858	833	3231	1692	1539
	13-15	2880	1452	1428	971	490	481	1909	962	947
	16-18	3399	1683	1716	1343	646	697	2056	1037	1019
	19-24	7268	3730	3538	2751	1394	1357	4517	2336	2181
	0-17	15267	7813	7454	5306	2689	2617	9961	5124	4837
	18-59/64	50981	26881	24100	19120	9592	9528	31861	17289	14572
	18-44	31938	16209	15729	11872	5790	6082	20066	10419	9647
	45-59/64	19043	10672	8371	7248	3802	3446	11795	6870	4925
	60+/65+	15155	4869	10286	5560	1700	3860	9595	3169	6426
2015	Ogółem	80457	39126	41331	29786	13842	15944	50671	25284	25387
	0-2	2266	1169	1097	769	398	371	1497	771	726
	3-6	2959	1524	1435	1008	519	489	1951	1005	946
	7-12	4553	2322	2231	1560	771	789	2993	1551	1442
	13-15	2438	1265	1173	873	445	428	1565	820	745
	16-18	2620	1318	1302	997	483	514	1623	835	788
	19-24	6256	3196	3060	2236	1123	1113	4020	2073	1947
	0-17	13950	7168	6782	4866	2462	2404	9084	4706	4378
	18-59/64	49818	26410	23408	18450	9325	9125	31368	17085	14283
	18-44	31617	16080	15537	11416	5576	5840	20201	10504	9697
	45-59/64	18201	10330	7871	7034	3749	3285	11167	6581	4586
	60+/65+	16689	5548	11141	6470	2055	4415	10219	3493	6726
2020	Ogółem	79611	38789	40822	29595	13708	15887	50016	25081	24935
	0-2	2167	1112	1055	750	388	362	1417	724	693
	3-6	3035	1578	1457	1074	561	513	1961	1017	944
	7-12	4455	2268	2187	1511	767	744	2944	1501	1443
	13-15	2282	1155	1127	794	392	402	1488	763	725
	16-18	2364	1193	1171	935	463	472	1429	730	699
	19-24	4983	2599	2384	1796	901	895	3187	1698	1489
	0-17	13486	6901	6585	4737	2416	2321	8749	4485	4264
	18-59/64	47845	25480	22365	17596	8913	8683	30249	16567	13682
	18-44	30093	15381	14712	10738	5211	5527	19355	10170	9185
	45-59/64	17752	10099	7653	6858	3702	3156	10894	6397	4497
	60+/65+	18280	6408	11872	7262	2379	4883	11018	4029	6989

2025	Ogółem	78210	38176	40034	28996	13396	15600	49214	24780	24434
	0-2	1891	980	911	650	335	315	1241	645	596
	3-6	2759	1420	1339	979	497	482	1780	923	857
	7-12	4534	2337	2197	1560	804	756	2974	1533	1441
	13-15	2230	1125	1105	764	388	376	1466	737	729
	16-18	2279	1164	1115	858	423	435	1421	741	680
	19-24	4431	2273	2158	1637	818	819	2794	1455	1339
	0-17	12918	6637	6281	4514	2308	2206	8404	4329	4075
	18-59/64	45791	24271	21520	16606	8378	8228	29185	15893	13292
	18-44	27667	14086	13581	9798	4715	5083	17869	9371	8498
	45-59/64	18124	10185	7939	6808	3663	3145	11316	6522	4794
60+/65+	19501	7268	12233	7876	2710	5166	11625	4558	7067	
2030	Ogółem	76477	37366	39111	28222	13049	15173	48255	24317	23938
	0-2	1610	835	775	543	276	267	1067	559	508
	3-6	2381	1238	1143	829	427	402	1552	811	741
	7-12	4143	2129	2014	1419	722	697	2724	1407	1317
	13-15	2270	1179	1091	800	406	394	1470	773	697
	16-18	2262	1136	1126	872	440	432	1390	696	694
	19-24	4302	2235	2067	1524	768	756	2778	1467	1311
	0-17	11933	6159	5774	4183	2138	2045	7750	4021	3729
	18-59/64	44367	23603	20764	15789	8027	7762	28578	15576	13002
	18-44	24336	12407	11929	8449	4083	4366	15887	8324	7563
	45-59/64	20031	11196	8835	7340	3944	3396	12691	7252	5439
60+/65+	20177	7604	12573	8250	2884	5366	11927	4720	7207	

10. POWIAT SKARŻYSKI

Rok	Grupa wieku	Ogółem			Miasta			Wieś		
		razem	mężczyźni	kobiety	razem	mężczyźni	kobiety	razem	mężczyźni	kobiety
2005	Ogółem	79660	38277	41383	58383	27839	30544	21277	10438	10839
	0-2	1834	943	891	1266	654	612	568	289	279
	3-6	2565	1308	1257	1741	877	864	824	431	393
	7-12	4980	2590	2390	3451	1803	1648	1529	787	742
	13-15	3141	1617	1524	2185	1121	1064	956	496	460
	16-18	3491	1844	1647	2523	1337	1186	968	507	461
	19-24	7666	4058	3608	5610	2958	2652	2056	1100	956
	0-17	14801	7661	7140	10277	5329	4948	4524	2332	2192
	18-59/64	50410	25874	24536	37561	19039	18522	12849	6835	6014
	18-44	29567	15199	14368	21504	11013	10491	8063	4186	3877
	45-59/64	20843	10675	10168	16057	8026	8031	4786	2649	2137
60+/65+	14449	4742	9707	10545	3471	7074	3904	1271	2633	
2010	Ogółem	77722	37368	40354	56714	27048	29666	21008	10320	10688
	0-2	1785	919	866	1224	632	592	561	287	274
	3-6	2432	1253	1179	1654	849	805	778	404	374
	7-12	3896	2009	1887	2659	1367	1292	1237	642	595
	13-15	2470	1259	1211	1704	875	829	766	384	382
	16-18	2843	1485	1358	2014	1058	956	829	427	402
	19-24	6341	3375	2966	4453	2368	2085	1888	1007	881
	0-17	12427	6422	6005	8553	4431	4122	3874	1991	1883
	18-59/64	50072	26386	23686	36829	19256	17573	13243	7130	6113
	18-44	29241	15166	14075	21058	10925	10133	8183	4241	3942
	45-59/64	20831	11220	9611	15771	8331	7440	5060	2889	2171
60+/65+	15223	4560	10663	11332	3361	7971	3891	1199	2692	

2015	Ogótem	75768	36505	39263	54900	26222	28678	20868	10283	10585
	0- 2	1779	917	862	1207	624	583	572	293	279
	3- 6	2379	1221	1158	1620	828	792	759	393	366
	7-12	3651	1881	1770	2497	1293	1204	1154	588	566
	13-15	1908	975	933	1312	671	641	596	304	292
	16-18	2193	1129	1064	1513	783	730	680	346	334
	19-24	5085	2678	2407	3489	1849	1640	1596	829	767
	0-17	11099	5724	5375	7574	3914	3660	3525	1810	1715
	18-59/64	47227	25419	21808	34023	18257	15766	13204	7162	6042
	18-44	28498	14857	13641	20310	10608	9702	8188	4249	3939
	45-59/64	18729	10562	8167	13713	7649	6064	5016	2913	2103
60+/65+	17442	5362	12080	13303	4051	9252	4139	1311	2828	
2020	Ogótem	73581	35593	37988	52937	25382	27555	20644	10211	10433
	0- 2	1653	847	806	1097	561	536	556	286	270
	3- 6	2322	1202	1120	1543	794	749	779	408	371
	7-12	3576	1852	1724	2449	1272	1177	1127	580	547
	13-15	1831	946	885	1245	648	597	586	298	288
	16-18	1880	986	894	1309	691	618	571	295	276
	19-24	3911	2033	1878	2647	1373	1274	1264	660	604
	0-17	10641	5502	5139	7205	3731	3474	3436	1771	1665
	18-59/64	43207	23587	19620	30565	16676	13889	12642	6911	5731
	18-44	26409	13819	12590	18543	9723	8820	7866	4096	3770
	45-59/64	16798	9768	7030	12022	6953	5069	4776	2815	1961
60+/65+	19733	6504	13229	15167	4975	10192	4566	1529	3037	
2025	Ogótem	71117	34499	36618	50691	24369	26322	20426	10130	10296
	0- 2	1387	708	679	906	460	446	481	248	233
	3- 6	2077	1058	1019	1364	691	673	713	367	346
	7-12	3468	1816	1652	2319	1208	1111	1149	608	541
	13-15	1788	912	876	1223	628	595	565	284	281
	16-18	1849	970	879	1267	668	599	582	302	280
	19-24	3376	1792	1584	2297	1213	1084	1079	579	500
	0-17	9945	5138	4807	6664	3436	3228	3281	1702	1579
	18-59/64	40195	21799	18396	28045	15204	12841	12150	6595	5555
	18-44	23370	12238	11132	16062	8432	7630	7308	3806	3502
	45-59/64	16825	9561	7264	11983	6772	5211	4842	2789	2053
60+/65+	20977	7562	13415	15982	5729	10253	4995	1833	3162	
2030	Ogótem	68252	33195	35057	48155	23197	24958	20097	9998	10099
	0- 2	1173	607	566	748	387	361	425	220	205
	3- 6	1743	906	837	1137	588	549	606	318	288
	7-12	3150	1614	1536	2082	1061	1021	1068	553	515
	13-15	1758	911	847	1176	618	558	582	293	289
	16-18	1774	936	838	1212	642	570	562	294	268
	19-24	3325	1743	1582	2209	1161	1048	1116	582	534
	0-17	9008	4667	4341	5950	3081	2869	3058	1586	1472
	18-59/64	38186	20747	17439	26354	14321	12033	11832	6426	5406
	18-44	19825	10342	9483	13281	6954	6327	6544	3388	3156
	45-59/64	18361	10405	7956	13073	7367	5706	5288	3038	2250
60+/65+	21058	7781	13277	15851	5795	10056	5207	1986	3221	

11. POWIAT STARACHOWICKI

Rok	Grupa wieku	Ogółem			Miasta			Wieś		
		razem	mężczyźni	kobiety	razem	mężczyźni	kobiety	razem	mężczyźni	kobiety
2005	Ogółem	94838	45893	48945	56278	26744	29534	38560	19149	19411
	0-2	2442	1263	1179	1239	638	601	1203	625	578
	3-6	3362	1719	1643	1783	937	846	1579	782	797
	7-12	6468	3353	3115	3380	1735	1645	3088	1618	1470
	13-15	4072	2076	1996	2247	1138	1109	1825	938	887
	16-18	4419	2264	2155	2506	1313	1193	1913	951	962
	19-24	9030	4653	4377	5254	2720	2534	3776	1933	1843
	0-17	19313	9936	9377	10299	5324	4975	9014	4612	4402
	18-59/64	58452	30272	28180	35697	18061	17636	22755	12211	10544
	18-44	35165	18080	17085	20464	10371	10093	14701	7709	6992
	45-59/64	23287	12192	11095	15233	7690	7543	8054	4502	3552
60+/65+	17073	5685	11388	10282	3359	6923	6791	2326	4465	
2010	Ogółem	93109	44967	48142	54603	25861	28742	38506	19106	19400
	0-2	2427	1249	1178	1204	617	587	1223	632	591
	3-6	3203	1657	1546	1616	833	783	1587	824	763
	7-12	5068	2608	2460	2672	1390	1282	2396	1218	1178
	13-15	3156	1596	1560	1653	838	815	1503	758	745
	16-18	3654	1894	1760	1963	999	964	1691	895	796
	19-24	7923	4075	3848	4338	2252	2086	3585	1823	1762
	0-17	16209	8347	7862	8416	4335	4081	7793	4012	3781
	18-59/64	58752	31011	27741	34954	18130	16824	23798	12881	10917
	18-44	35133	18068	17065	19923	10205	9718	15210	7863	7347
	45-59/64	23619	12943	10676	15031	7925	7106	8588	5018	3570
60+/65+	18148	5609	12539	11233	3396	7837	6915	2213	4702	
2015	Ogółem	91252	44076	47176	52812	25001	27811	38440	19075	19365
	0-2	2475	1274	1201	1227	632	595	1248	642	606
	3-6	3196	1645	1551	1574	807	767	1622	838	784
	7-12	4753	2434	2319	2400	1231	1169	2353	1203	1150
	13-15	2457	1253	1204	1308	689	619	1149	564	585
	16-18	2767	1427	1340	1466	752	714	1301	675	626
	19-24	6536	3379	3157	3413	1747	1666	3123	1632	1491
	0-17	14683	7555	7128	7484	3872	3612	7199	3683	3516
	18-59/64	56286	30183	26103	32430	17181	15249	23856	13002	10854
	18-44	34437	17737	16700	19111	9813	9298	15326	7924	7402
	45-59/64	21849	12446	9403	13319	7368	5951	8530	5078	3452
60+/65+	20283	6338	13945	12898	3948	8950	7385	2390	4995	
2020	Ogółem	89010	43084	45926	50750	24042	26708	38260	19042	19218
	0-2	2291	1180	1111	1119	575	544	1172	605	567
	3-6	3192	1639	1553	1568	801	767	1624	838	786
	7-12	4727	2405	2322	2350	1198	1152	2377	1207	1170
	13-15	2353	1204	1149	1194	612	582	1159	592	567
	16-18	2383	1214	1169	1243	639	604	1140	575	565
	19-24	4978	2582	2396	2558	1339	1219	2420	1243	1177
	0-17	14155	7240	6915	7057	3610	3447	7098	3630	3468
	18-59/64	52301	28367	23934	29149	15744	13405	23152	12623	10529
	18-44	32100	16596	15504	17438	9011	8427	14662	7585	7077
	45-59/64	20201	11771	8430	11711	6733	4978	8490	5038	3452
60+/65+	22554	7477	15077	14544	4688	9856	8010	2789	5221	

2025	Ogółem	86285	41840	44445	48386	22944	25442	37899	18896	19003
	0-2	1951	1009	942	919	476	443	1032	533	499
	3-6	2901	1489	1412	1389	713	676	1512	776	736
	7-12	4709	2405	2304	2315	1171	1144	2394	1234	1160
	13-15	2352	1198	1154	1157	593	564	1195	605	590
	16-18	2328	1183	1145	1180	606	574	1148	577	571
	19-24	4336	2237	2099	2184	1135	1049	2152	1102	1050
	0-17	13475	6895	6580	6576	3362	3214	6899	3533	3366
	18-59/64	48778	26325	22453	26453	14217	12236	22325	12108	10217
	18-44	28769	14783	13986	15163	7817	7346	13606	6966	6640
	45-59/64	20009	11542	8467	11290	6400	4890	8719	5142	3577
60+/65+	24032	8620	15412	15357	5365	9992	8675	3255	5420	
2030	Ogółem	82945	40320	42625	45746	21734	24012	37199	18586	18613
	0-2	1608	833	775	737	384	353	871	449	422
	3-6	2406	1256	1150	1135	594	541	1271	662	609
	7-12	4267	2194	2073	2049	1051	998	2218	1143	1075
	13-15	2327	1201	1126	1166	596	570	1161	605	556
	16-18	2360	1200	1160	1189	601	588	1171	599	572
	19-24	4245	2194	2051	2031	1063	968	2214	1131	1083
	0-17	12197	6291	5906	5889	3031	2858	6308	3260	3048
	18-59/64	46380	24983	21397	24654	13243	11411	21726	11740	9986
	18-44	24716	12682	12034	12496	6445	6051	12220	6237	5983
	45-59/64	21664	12301	9363	12158	6798	5360	9506	5503	4003
60+/65+	24368	9046	15322	15203	5460	9743	9165	3586	5579	

12. POWIAT STASZOWSKI

Rok	Grupa wieku	Ogółem			Miasta			Wieś		
		razem	mężczyźni	kobiety	razem	mężczyźni	kobiety	razem	mężczyźni	kobiety
2005	Ogółem	74494	37004	37490	26149	12783	13366	48345	24221	24124
	0-2	2212	1145	1067	669	347	322	1543	798	745
	3-6	3095	1596	1499	1007	497	510	2088	1099	989
	7-12	5786	2945	2841	1944	1000	944	3842	1945	1897
	13-15	3501	1771	1730	1225	593	632	2276	1178	1098
	16-18	3630	1894	1736	1420	727	693	2210	1167	1043
	19-24	7203	3712	3491	2651	1385	1266	4552	2327	2225
	0-17	16988	8669	8319	5791	2916	2875	11197	5753	5444
	18-59/64	45577	24223	21354	17588	8957	8631	27989	15266	12723
	18-44	28246	14650	13596	10432	5245	5187	17814	9405	8409
	45-59/64	17331	9573	7758	7156	3712	3444	10175	5861	4314
60+/65+	11929	4112	7817	2770	910	1860	9159	3202	5957	
2010	Ogółem	74099	36731	37368	26050	12691	13359	48049	24040	24009
	0-2	2200	1131	1069	665	343	322	1535	788	747
	3-6	2883	1477	1406	883	446	437	2000	1031	969
	7-12	4704	2400	2304	1538	772	766	3166	1628	1538
	13-15	2811	1429	1382	959	493	466	1852	936	916
	16-18	3118	1569	1549	1096	538	558	2022	1031	991
	19-24	6607	3403	3204	2224	1107	1117	4383	2296	2087
	0-17	14603	7451	7152	4733	2393	2340	9870	5058	4812
	18-59/64	47035	25292	21743	17722	9195	8527	29313	16097	13216
	18-44	29019	15013	14006	10419	5281	5138	18600	9732	8868
	45-59/64	18016	10279	7737	7303	3914	3389	10713	6365	4348
60+/65+	12461	3988	8473	3595	1103	2492	8866	2885	5981	

2015	Ogótem	73840	36662	37178	25996	12634	13362	47844	24028	23816
	0- 2	2245	1160	1085	674	348	326	1571	812	759
	3- 6	2918	1494	1424	882	454	428	2036	1040	996
	7-12	4318	2212	2106	1340	671	669	2978	1541	1437
	13-15	2301	1182	1119	743	362	381	1558	820	738
	16-18	2494	1265	1229	864	452	412	1630	813	817
	19-24	5663	2891	2772	1780	891	889	3883	2000	1883
	0-17	13408	6865	6543	4218	2135	2083	9190	4730	4460
	18-59/64	46202	25017	21185	16839	8892	7947	29363	16125	13238
	18-44	29065	15009	14056	10269	5249	5020	18796	9760	9036
	45-59/64	17137	10008	7129	6570	3643	2927	10567	6365	4202
60+/65+	14230	4780	9450	4939	1607	3332	9291	3173	6118	
2020	Ogótem	73755	36608	37147	25901	12583	13318	47854	24025	23829
	0- 2	2161	1115	1046	660	344	316	1501	771	730
	3- 6	2991	1519	1472	904	458	446	2087	1061	1026
	7-12	4338	2213	2125	1312	667	645	3026	1546	1480
	13-15	2115	1072	1043	676	338	338	1439	734	705
	16-18	2179	1122	1057	701	348	353	1478	774	704
	19-24	4570	2340	2230	1401	726	675	3169	1614	1555
	0-17	13023	6660	6363	4001	2039	1962	9022	4621	4401
	18-59/64	44365	24055	20310	15588	8347	7241	28777	15708	13069
	18-44	27966	14376	13590	9759	4986	4773	18207	9390	8817
	45-59/64	16399	9679	6720	5829	3361	2468	10570	6318	4252
60+/65+	16367	5893	10474	6312	2197	4115	10055	3696	6359	
2025	Ogótem	73272	36326	36946	25590	12392	13198	47682	23934	23748
	0- 2	1917	990	927	572	290	282	1345	700	645
	3- 6	2790	1421	1369	850	432	418	1940	989	951
	7-12	4396	2227	2169	1328	671	657	3068	1556	1512
	13-15	2144	1090	1054	646	330	316	1498	760	738
	16-18	2132	1079	1053	698	350	348	1434	729	705
	19-24	3990	2064	1926	1148	581	567	2842	1483	1359
	0-17	12676	6449	6227	3867	1956	1911	8809	4493	4316
	18-59/64	42445	22811	19634	14501	7733	6768	27944	15078	12866
	18-44	25826	13234	12592	8713	4467	4246	17113	8767	8346
	45-59/64	16619	9577	7042	5788	3266	2522	10831	6311	4520
60+/65+	18151	7066	11085	7222	2703	4519	10929	4363	6566	
2030	Ogótem	72340	35817	36523	24959	12065	12894	47381	23752	23629
	0- 2	1645	846	799	486	245	241	1159	601	558
	3- 6	2428	1241	1187	715	363	352	1713	878	835
	7-12	4138	2117	2021	1261	653	608	2877	1464	1413
	13-15	2178	1104	1074	664	336	328	1514	768	746
	16-18	2166	1122	1044	682	355	327	1484	767	717
	19-24	3942	2009	1933	1126	571	555	2816	1438	1378
	0-17	11849	6062	5787	3589	1832	1757	8260	4230	4030
	18-59/64	41484	22239	19245	13871	7408	6463	27613	14831	12782
	18-44	23135	11779	11356	7491	3802	3689	15644	7977	7667
	45-59/64	18349	10460	7889	6380	3606	2774	11969	6854	5115
60+/65+	19007	7516	11491	7499	2825	4674	11508	4691	6817	

13. POWIAT WŁOSZCZOWSKI

Rok	Grupa wieku	Ogółem			Miasta			Wieś		
		razem	mężczyźni	kobiety	razem	mężczyźni	kobiety	razem	mężczyźni	kobiety
2005	Ogółem	47261	23426	23835	10792	5145	5647	36469	18281	18188
	0- 2	1436	739	697	299	152	147	1137	587	550
	3- 6	1937	983	954	397	207	190	1540	776	764
	7-12	3532	1817	1715	734	393	341	2798	1424	1374
	13-15	2261	1157	1104	499	238	261	1762	919	843
	16-18	2114	1065	1049	572	281	291	1542	784	758
	19-24	4626	2372	2254	981	530	451	3645	1842	1803
	0-17	10582	5411	5171	2313	1184	1129	8269	4227	4042
	18-59/64	28321	15184	13137	7071	3511	3560	21250	11673	9577
	18-44	17538	9180	8358	4163	2057	2106	13375	7123	6252
	45-59/64	10783	6004	4779	2908	1454	1454	7875	4550	3325
	60+/65+	8358	2831	5527	1408	450	958	6950	2381	4569
2010	Ogółem	46648	23110	23538	10839	5148	5691	35809	17962	17847
	0- 2	1417	732	685	282	145	137	1135	587	548
	3- 6	1896	976	920	406	203	203	1490	773	717
	7-12	2922	1515	1407	624	322	302	2298	1193	1105
	13-15	1671	844	827	362	192	170	1309	652	657
	16-18	1938	973	965	480	230	250	1458	743	715
	19-24	4146	2130	2016	908	457	451	3238	1673	1565
	0-17	9198	4717	4481	1990	1009	981	7208	3708	3500
	18-59/64	28923	15677	13246	7188	3666	3522	21735	12011	9724
	18-44	18023	9332	8691	4279	2143	2136	13744	7189	6555
	45-59/64	10900	6345	4555	2909	1523	1386	7991	4822	3169
	60+/65+	8527	2716	5811	1661	473	1188	6866	2243	4623
2015	Ogółem	46331	22992	23339	10920	5159	5761	35411	17833	17578
	0- 2	1448	743	705	295	153	142	1153	590	563
	3- 6	1899	970	929	381	188	193	1518	782	736
	7-12	2846	1469	1377	615	309	306	2231	1160	1071
	13-15	1450	739	711	321	156	165	1129	583	546
	16-18	1469	767	702	376	191	185	1093	576	517
	19-24	3643	1860	1783	723	358	365	2920	1502	1418
	0-17	8575	4402	4173	1843	917	926	6732	3485	3247
	18-59/64	28413	15466	12947	6913	3582	3331	21500	11884	9616
	18-44	18086	9316	8770	4328	2186	2142	13758	7130	6628
	45-59/64	10327	6150	4177	2585	1396	1189	7742	4754	2988
	60+/65+	9343	3124	6219	2164	660	1504	7179	2464	4715
2020	Ogółem	45907	22843	23064	10994	5167	5827	34913	17676	17237
	0- 2	1377	708	669	281	143	138	1096	565	531
	3- 6	1915	979	936	406	202	204	1509	777	732
	7-12	2854	1473	1381	589	291	298	2265	1182	1083
	13-15	1413	718	695	317	153	164	1096	565	531
	16-18	1376	697	679	360	163	197	1016	534	482
	19-24	2789	1445	1344	570	294	276	2219	1151	1068
	0-17	8485	4342	4143	1840	900	940	6645	3442	3203
	18-59/64	27130	14786	12344	6507	3406	3101	20623	11380	9243
	18-44	17184	8815	8369	4075	2040	2035	13109	6775	6334
	45-59/64	9946	5971	3975	2432	1366	1066	7514	4605	2909
	60+/65+	10292	3715	6577	2647	861	1786	7645	2854	4791

2025	Ogółem	45305	22596	22709	11005	5163	5842	34300	17433	16867
	0-2	1180	609	571	244	125	119	936	484	452
	3-6	1782	918	864	386	199	187	1396	719	677
	7-12	2903	1494	1409	624	314	310	2279	1180	1099
	13-15	1422	730	692	305	149	156	1117	581	536
	16-18	1350	659	691	342	145	197	1008	514	494
	19-24	2585	1335	1250	542	266	276	2043	1069	974
	0-17	8191	4194	3997	1781	877	904	6410	3317	3093
	18-59/64	26134	14103	12031	6272	3267	3005	19862	10836	9026
	18-44	15847	8103	7744	3710	1876	1834	12137	6227	5910
	45-59/64	10287	6000	4287	2562	1391	1171	7725	4609	3116
60+/65+	10980	4299	6681	2952	1019	1933	8028	3280	4748	
2030	Ogółem	44400	22116	22284	10865	5059	5806	33535	17057	16478
	0-2	1031	520	511	218	110	108	813	410	403
	3-6	1515	779	736	320	162	158	1195	617	578
	7-12	2702	1399	1303	595	307	288	2107	1092	1015
	13-15	1402	719	683	310	150	160	1092	569	523
	16-18	1409	705	704	348	157	191	1061	548	513
	19-24	2579	1323	1256	529	256	273	2050	1067	983
	0-17	7592	3885	3707	1677	836	841	5915	3049	2866
	18-59/64	25521	13702	11819	6160	3174	2986	19361	10528	8833
	18-44	14169	7233	6936	3280	1590	1690	10889	5643	5246
	45-59/64	11352	6469	4883	2880	1584	1296	8472	4885	3587
60+/65+	11287	4529	6758	3028	1049	1979	8259	3480	4779	

14. MIASTO KIELCE

Rok	Grupa wieku	Ogółem			Miasta			Wieś		
		razem	mężczyźni	kobiety	razem	mężczyźni	kobiety	razem	mężczyźni	kobiety
2005	Ogółem	209485	99245	110240	209485	99245	110240	0	0	0
	0-2	4717	2431	2286	4717	2431	2286	0	0	0
	3-6	6542	3401	3141	6542	3401	3141	0	0	0
	7-12	11389	5774	5615	11389	5774	5615	0	0	0
	13-15	7263	3698	3565	7263	3698	3565	0	0	0
	16-18	8662	4342	4320	8662	4342	4320	0	0	0
	19-24	22262	11091	11171	22262	11091	11171	0	0	0
	0-17	35614	18149	17465	35614	18149	17465	0	0	0
	18-59/64	141128	70283	70845	141128	70283	70845	0	0	0
	18-44	85504	42726	42778	85504	42726	42778	0	0	0
	45-59/64	55624	27557	28067	55624	27557	28067	0	0	0
60+/65+	32743	10813	21930	32743	10813	21930	0	0	0	
2010	Ogółem	204265	96392	107873	204265	96392	107873	0	0	0
	0-2	4419	2275	2144	4419	2275	2144	0	0	0
	3-6	6006	3067	2939	6006	3067	2939	0	0	0
	7-12	9653	4988	4665	9653	4988	4665	0	0	0
	13-15	5490	2746	2744	5490	2746	2744	0	0	0
	16-18	6672	3358	3314	6672	3358	3314	0	0	0
	19-24	16757	8497	8260	16757	8497	8260	0	0	0
	0-17	29906	15257	14649	29906	15257	14649	0	0	0
	18-59/64	135880	69467	66413	135880	69467	66413	0	0	0
	18-44	82510	41404	41106	82510	41404	41106	0	0	0
	45-59/64	53370	28063	25307	53370	28063	25307	0	0	0
60+/65+	38479	11668	26811	38479	11668	26811	0	0	0	

2015	Ogółem	197354	92867	104487	197354	92867	104487	0	0	0
	0- 2	4221	2175	2046	4221	2175	2046	0	0	0
	3- 6	5597	2868	2729	5597	2868	2729	0	0	0
	7-12	8777	4477	4300	8777	4477	4300	0	0	0
	13-15	4771	2473	2298	4771	2473	2298	0	0	0
	16-18	5217	2607	2610	5217	2607	2610	0	0	0
	19-24	12764	6468	6296	12764	6468	6296	0	0	0
	0-17	26773	13721	13052	26773	13721	13052	0	0	0
	18-59/64	124087	64598	59489	124087	64598	59489	0	0	0
	18-44	76979	38511	38468	76979	38511	38468	0	0	0
	45-59/64	47108	26087	21021	47108	26087	21021	0	0	0
60+/65+	46494	14548	31946	46494	14548	31946	0	0	0	
2020	Ogółem	188383	88414	99969	188383	88414	99969	0	0	0
	0- 2	3628	1866	1762	3628	1866	1762	0	0	0
	3- 6	5219	2670	2549	5219	2670	2549	0	0	0
	7-12	8196	4186	4010	8196	4186	4010	0	0	0
	13-15	4292	2177	2115	4292	2177	2115	0	0	0
	16-18	4646	2347	2299	4646	2347	2299	0	0	0
	19-24	10178	5168	5010	10178	5168	5010	0	0	0
	0-17	24401	12440	11961	24401	12440	11961	0	0	0
	18-59/64	111527	58605	52922	111527	58605	52922	0	0	0
	18-44	67162	33523	33639	67162	33523	33639	0	0	0
	45-59/64	44365	25082	19283	44365	25082	19283	0	0	0
60+/65+	52455	17369	35086	52455	17369	35086	0	0	0	
2025	Ogółem	177418	83142	94276	177418	83142	94276	0	0	0
	0- 2	2880	1483	1397	2880	1483	1397	0	0	0
	3- 6	4329	2219	2110	4329	2219	2110	0	0	0
	7-12	7545	3848	3697	7545	3848	3697	0	0	0
	13-15	3998	2034	1964	3998	2034	1964	0	0	0
	16-18	4307	2167	2140	4307	2167	2140	0	0	0
	19-24	8979	4617	4362	8979	4617	4362	0	0	0
	0-17	21604	11028	10576	21604	11028	10576	0	0	0
	18-59/64	101330	53096	48234	101330	53096	48234	0	0	0
	18-44	55125	27639	27486	55125	27639	27486	0	0	0
	45-59/64	46205	25457	20748	46205	25457	20748	0	0	0
60+/65+	54484	19018	35466	54484	19018	35466	0	0	0	
2030	Ogółem	164967	77226	87741	164967	77226	87741	0	0	0
	0- 2	2297	1179	1118	2297	1179	1118	0	0	0
	3- 6	3394	1740	1654	3394	1740	1654	0	0	0
	7-12	6269	3203	3066	6269	3203	3066	0	0	0
	13-15	3691	1881	1810	3691	1881	1810	0	0	0
	16-18	4086	2027	2059	4086	2027	2059	0	0	0
	19-24	8268	4219	4049	8268	4219	4049	0	0	0
	0-17	18366	9350	9016	18366	9350	9016	0	0	0
	18-59/64	92759	48799	43960	92759	48799	43960	0	0	0
	18-44	43765	22186	21579	43765	22186	21579	0	0	0
	45-59/64	48994	26613	22381	48994	26613	22381	0	0	0
60+/65+	53842	19077	34765	53842	19077	34765	0	0	0	

Opracowano na podstawie danych opublikowanych przez GUS na stronie internetowej tabeli - „Prognoza ludności”